



V Bruseli 14. 10. 2016
COM(2016) 652 final

OZNÁMENIE KOMISIE RADE

Európsky rozvojový fond (ERF): prognózy záväzkov, platieb a príspevkov členských štátov na roky 2016, 2017, 2018, 2019 a 2020

OZNÁMENIE KOMISIE RADE

Európsky rozvojový fond (ERF): prognózy záväzkov, platieb a príspevkov členských štátov na roky 2016, 2017, 2018, 2019 a 2020

1. PREDISLOV

V súlade s článkom 7 ods. 3 vnútornej dohody o 11. ERF¹ a článkom 21 ods. 2 nariadenia Rady (EÚ) 2015/323² o rozpočtových pravidlách, ktoré sa vzťahujú na 11. Európsky rozvojový fond (ďalej len „nariadenie o rozpočtových pravidlách pre 11. ERF“), Komisia v tomto dokumente uvádza odhady záväzkov, platieb a príspevkov na rozpočtové roky 2016 až 2018 so zreteľom na prognózy Európskej investičnej banky (EIB).

V tomto dokumente sa stanovuje finančné plnenie ERF (8. až 11.) na rok 2015 a prognózy jeho plnenia v rokoch 2016 až 2018. Okrem toho tento dokument predstavuje nezáväzný odhad príspevkov členských štátov do ERF na roky 2019 a 2020.

Členské štáty uhrádzajú príspevky na nástroje, ktoré v rámci 9., 10. a 11. ERF spravuje Európska investičná banka (investičný nástroj a bonifikácia úrokov), priamo EIB.

2. ÚVOD

Komisia a EIB aktualizovali svoje prognózy záväzkov a platieb pre všetky štáty AKT³ a ZKÚ⁴ na roky 2016, 2017 a 2018. Najmä prognózy platieb boli zostavené s cieľom pomôcť členským štátom čo najpresnejšie posúdiť, aké sumy musia vyčleniť vo svojich štátnych rozpočtoch, a zároveň zabezpečiť, aby mal ERF k dispozícii dostatočný objem finančných prostriedkov a vyhol sa problémom súvisiacim s nedostatkom likvidity.

V súlade s článkom 7 vnútornej dohody o 11. ERF⁵ a článkom 21 ods. 2 nariadenia o rozpočtových pravidlách pre 11. ERF⁶ boli odhady uvedené v tomto dokumente aktualizované.

Nasledujúci graf poskytuje obraz o celkovom vývoji hrubých záväzkov a platieb od roku 1999 do roku 2015, ako aj prognózy na obdobie rokov 2016 až 2018 (kumulované sumy pre Komisiu a EIB).

¹ Vnútna dohoda medzi zástupcami vlád členských štátov Európskej únie zasadajúcimi v Rade o financovaní pomoci Európskej únie na základe viacročného finančného rámca na obdobie rokov 2014 – 2020 v súlade s Dohodou o partnerstve AKT – EÚ a o poskytnutí finančnej pomoci zámorským krajinám a územiám, na ktoré sa vzťahuje štvrtá časť Zmluvy o fungovaní Európskej únie (Ú. v. EÚ L 210, 6.8.2013, s. 1).

² Ú. v. EÚ L 58, 3.3.2015, s. 17 – 38.

³ Africké, karibské a tichomorské štáty.

⁴ Zámorské krajiny a územia.

⁵ Ú. v. EÚ L 210, 6.8.2013.

⁶ Nariadenie Rady (EÚ) 2015/323 z 2. marca 2015 o rozpočtových pravidlách, ktoré sa vzťahujú na 11. Európsky rozvojový fond (Ú. v. EÚ L 58, 3.3.2015).

Hrubé záväzky a platby: vývoj 1999 – 2018 (v miliónoch EUR)

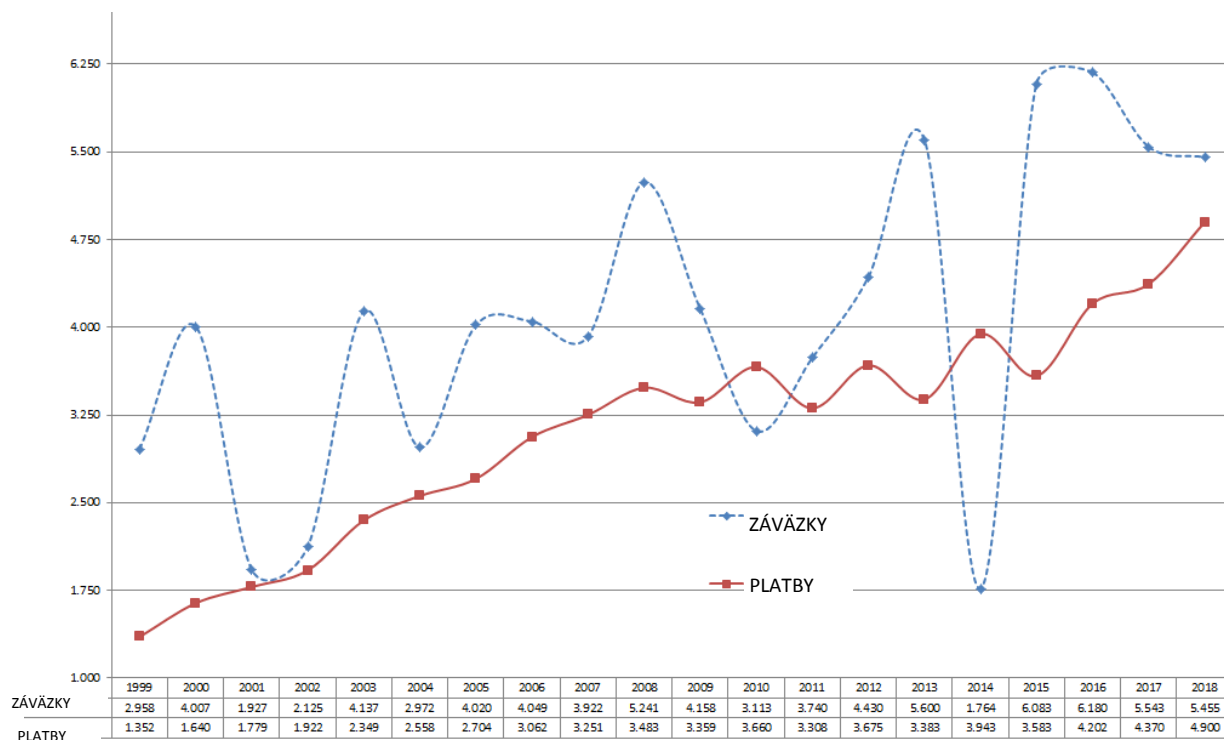

Poznámka: číselné údaje z plnenia Európskych rozvojových fondov k 31. decembru 2015 (záväzky, platby a finančná situácia) a prognózy na roky 2016 a 2018.

3. FINANČNÉ PROGNÓZY NA ROKY 2016 – 2018

V nasledujúcej tabuľke je uvedená aktualizácia záväzkov, platieb a príspevkov na základe najnovších prognóz Komisie.

Prognózy na roky 2016 – 2018 (*)		2016	2017	2018
Záväzky	Komisia	5 325	4 663	4 550
	EIB	855	880	905
	Spolu	6 180	5 543	5 455
Platby	Komisia	3 752	3 900	4 400
	EIB	450	470	500
	Spolu	4 202	4 370	4 900
Príspevky	Komisia	3 450	3 850	4 550
	EIB	150	150	250**
	Spolu	3 600	4 000	4 800

* Hrubé sumy, tzn. bez odpočítania zrušených záväzkov a vrátených súm/spätných tokov. Tento prístup je v súlade s postupom uplatňovaným v rámci všeobecného rozpočtu Únie.

** pozri informatívnu vysvetlivku EIB zo 17. 11. 2015, MD č.: 151/15 ADD 1 ACP

4. NEZÁVÄZNÝ ODHAD PRÍSPEVKOV NA ROKY 2019 – 2020

Prognózy na roky 2019 – 2020 (*)		2019	2020
Príspevky	Komisia	4 500	4 500
	EIB	300	300
	Spolu	4 800	4 800

* Článok 21 ods. 2 nariadenia o rozpočtových pravidlách pre 11. ERF [(EÚ) 2015/323]: orientačná, nezáväzná predpoveď, ktorá vychádza zo štatistického prístupu, očakávaných ročných súm príspevkov na roky $n + 3$ a $n + 4$.

5. PROGNOZY FINANČNÉHO PLNENIA NA ROKY 2016, 2017 A 2018.

Aktualizované prognózy sa uvádzajú v prílohách 1 až 3.

Odhady záväzkov a platieb na rok 2016, ktoré sa uviedli v oznámení z júna 2016, zostávajú nezmenené. Je to ďalší znak toho, že nový prognostický nástroj, ktorý sa v súčasnosti používa, poskytuje spoľahlivé odhady.

V roku 2016 sa očakávajú rekordné výšky záväzkov aj platieb v rámci ERF. V dôsledku toho by malo dôjsť k úplnému viazaniu výdavkov na konci obdobia plnenia, z čoho vyplýva, že Komisia disponuje kapacitou plniť ERF.

Očakávaná rekordná výška platieb v roku 2016 povedie vzhľadom na veľmi dobré výsledky v oblasti platobnej bilancie v roku 2015 k ešte väčšiemu tlaku na už teraz veľmi napätú finančnú situáciu v rokoch 2016 až 2017, ako sa uvádza v prílohe 3 (so záporným pokladničným zostatkom na konci roka pre Komisiu).

V súčasnosti, keď 11. ERF dosiahol ustálené tempo, sú aj dlhodobé prognózy platieb ustálenejšie. Pre Komisiu je preto jednoduchšie navrhnúť ustálenejší profil príspevkov členských štátov od roku 2018. Toto vyrovnávanie príspevkov („lissage“) je kľúčovou požiadavkou zo strany členských štátov.

Očakáva sa, že 2. výzva na zaplatenie príspevkov (v júni 2017) sa bude týkať tak príspevkov do 10. ERF, ako aj príspevkov do 11. ERF. V dôsledku toho sa bude kľúč na určenie príspevkov pre uvedenú konkrétnu výzvu líšiť tak od kľúča použitého v rámci 10. ERF, ako aj od kľúča použitého v rámci 11. ERF. V rámci 2. výzvy v roku 2017 okrem toho prvýkrát prispeje do ERF Chorvátsko.

V prílohách 1, 2 a 3 sú uvedené skutočné záväzky, skutočné platby a finančná situácia v porovnaní s predchádzajúcimi prognózami na roky 2016 – 2018.

V prílohe 4 sú uvedené príspevky na rok 2016 a v prílohe 5 príspevky na rok 2017 podľa jednotlivých splátok za každý členský štát.

5.1. Príloha 1: Prognózy záväzkov⁷ na roky 2016, 2017 a 2018 (v miliónoch EUR)

	2016			2017		2018
	október 2015*	jún 2016*	október 2016	jún 2016	október 2016	október 2016
Regióny						
Východná Afrika		810	810			
Západná Afrika		1 776	1 776			
Stredná Afrika		1 139	1 139			
Karibská oblasť		213	213			
Tichomorie		25	25			
Južná Afrika		560	560			
Medzisúčet		4 525	4 525			
Iné						
Mierový nástroj, ľudské práva		545	545			
Nástroj pre vodu a energetiku		100	100			
Trustové fondy (**)		0	0			
Iné (***)		155	155			
Medzisúčet		800	800			
Európska komisia spolu	4 663	5 325	5 325	4 663	4 663	4 550
Investičný nástroj	770	775	775	800	800	825
Bonifikácie úrokov (****)	80	80	80	80	80	80
EIB spolu	850	855	855	880	880	905
EK+EIB spolu	5 513	6 180	6 180	5 543	5 543	5 455

* Podľa oznámenia Komisie Rade.

** Núdzový trustový fond EÚ pre stabilitu a riešenie základných príčin neregulárnej migrácie a vysídľovania osôb v Afrike.

*** Zahŕňa podporné výdavky (napr. na spoločné inštitúcie a sekretariát AKT), GR ECHO, ďalšie GR a agentúry.

**** Vrátane bonifikácie úrokov v rámci predchádzajúcich ERF.

⁷ Hrubé záväzky, t. j. bez odpočítania zrušených záväzkov.

5.2. Príloha 2: Prognózy platieb⁸ na roky 2016, 2017 a 2018 (v miliónoch EUR)

	2016		2017		2018
	október 2015*	jún 2016*	október 2016	jún 2016	október 2016
Regióny					
Východná Afrika		618	618		
Západná Afrika		918	918		
Stredná Afrika		513	513		
Karibská oblasť		176	176		
Tichomorie		63	63		
Južná Afrika		442	442		
Medzisúčet		2 730	2 730	0	0
Iné					
Mierový nástroj		436	436		
Nástroj pre vođu a energetiku		95	95		
Trustové fondy (**)		290	290		
Iné (****)		201	201		
Medzisúčet		1 022	1 022	0	0
Európska komisia spolu	3 550	3 752	3 752	3 900	4 400
Investičný nástroj	370	370	430	410	450
Bonifikácie úrokov (****)	40	40	20	50	50
EIB spolu	410	410	450	460	500
EK+EIB spolu	3 960	4 162	4 202	4 360	4 900

* Podľa oznámenia Komisie Rade.

** Núdzový trustový fond EÚ pre stabilitu a riešenie základných príčin neregulárnej migrácie a vysídľovania osôb v Afrike.

*** Zahŕňa podporné výdavky (napr. na spoločné inštitúcie a sekretariát AKT), GR ECHO, ďalšie GR a agentúry.

**** Vrátane bonifikácie úrokov v rámci predchádzajúcich ERF.

⁸ Hrubé platby, t. j. bez odpočítania súm, ktoré sa vymohli.

5.3. Príloha 3: Finančná situácia v roku 2016, prognózy na roky 2017 a 2018 a nezáväzné odhady na roky 2019 až 2020 (v miliónoch EUR):

		COM jún 2016 ¹			COM október 2016 ¹		
		Komisia	EIB ⁶	SPOLU	Komisia	EIB ⁶	SPOLU
	Zostatok k 31. 12. 2015¹	508	222	730	508	222	730
2016	Príspevky členských štátov na rok 2016:	3 450	150	3 600	3 450	150	3 600
	1. splátka	1 750	0	1 750	1 750	0	1 750
	2. splátka	1 000	100	1 100	1 000	100	1 100
	3. splátka	700	50	750	700	50	750
	Spätné toky prostriedkov ²		260	260		209	209
	Príspevky na rok 2016 prijaté v roku 2015			0			0
	Príspevky a úpravy na rok 2016 prijaté v roku 2015	-307		-307	-307		-307
	Sumy, ktoré sa vymohli, úroky a iné príjmy	80		80	80		80
Platby spolu ³	-3 752	-410	-4 162	-3 752	-450	-4 202	
	Zostatok k 31. 12. 2016⁴	-21	222	201	-21	131	110
2017	Príspevky členských štátov na rok 2017:	3 850	150	4 000	3 850	150	4 000
	1. splátka			0	1 700	100	1 800
	2. splátka			0	1 300	50	1 350
	3. splátka			0	850	0	850
	Spätné toky prostriedkov ²		300	300		300	300
	Príspevky a úpravy			0			0
	Sumy, ktoré sa vymohli, úroky a iné príjmy	50		50	50		50
	Platby spolu ³	-3 900	-460	-4 360	-3 900	-470	-4 370
	Zostatok k 31. 12. 2017	-21	212	191	-21	111	90
2018	Príspevky členských štátov na rok 2018:	4 550	250	4 800	4 550	250	4 800
	Spätné toky prostriedkov ²					300	300
	Vrátené prostriedky, úroky a ostatné				80		80
	Platby spolu ³				-4 400	-500	-4 900
	Zostatok k 31. 12. 2018				209	161	370
2019	Príspevky členských štátov na rok 2019⁵	4 500	300	4 800	4 500	300	4 800
2020	Príspevky členských štátov na rok 2020⁵				4 500	300	4 800

1 Finančné prostriedky, ktoré sú k dispozícii na operácie, podľa oznámenia Komisie Rade.

2 Bez poplatkov pre EIB za spravovanie.

3 Vrátane bonifikácie úrokov v rámci predchádzajúcich ERF.

4 Zostatky nezahŕňajú: i) spolufinancovanie prijaté do 31. decembra 2015; ii) prijaté prostriedky, ktoré zatiaľ neboli pridelené do konkrétneho rozpočtového riadku ERF; iii) osobitný fond pre Konžskú demokratickú republiku.

5 Článok 21 ods. 2 písm. d) nariadenia o rozpočtových pravidlách: nezáväzná predpoveď očakávaných ročných súm príspevkov na roky n + 3 a n + 4 vychádzajúca zo štatistického prístupu.

6 Článok 21 ods. 1: výzvy na úhradu príspevkov sa najskôr použijú na splatenie súm stanovených na predchádzajúce roky, a to jedna po druhej. Výzvy na financovanie IFE v rámci 11. ERF sa preto ďalej odkladajú.

7-8 Pokladničný zostatok ERF nesmie byť nikdy záporný. Všetky záporné sumy v tabuľke znamenajú nedostatok platobných prostriedkov.

* Žiadosť EIB o príspevky na rok 2018: informatívna vysvetlivka EIB zo 17. 11. 2015, MD č.: 151/15 ADD 1 ACP

5.4. Príloha 4: Príspevky členských štátov na rok 2016 (v EUR)

ČLENSKÉ ŠTÁTY	Kľúč na určenie príspevkov do 10. ERF v %	1. splátka		2. splátka		3. splátka		EIB spolu	Komisia spolu	Spolu 2016
		pre EIB 10. ERF	pre Komisiu 10. ERF	pre EIB 10. ERF	pre Komisiu 10. ERF	pre EIB 10. ERF	pre Komisiu 10. ERF			
RAKÚSKO	2,41	0	42 175 000	2 410 000	24 100 000	1 205 000	16 870 000	3 615 000	83 145 000	86 760 000
BELGICKO	3,53	0	61 775 000	3 530 000	35 300 000	1 765 000	24 710 000	5 295 000	121 785 000	127 080 000
BULHARSKO	0,14	0	2 450 000	140 000	1 400 000	70 000	980 000	210 000	4 830 000	5 040 000
CYPRUS	0,09	0	1 575 000	90 000	900 000	45 000	630 000	135 000	3 105 000	3 240 000
ČESKÁ REPUBLIKA	0,51	0	8 925 000	510 000	5 100 000	255 000	3 570 000	765 000	17 595 000	18 360 000
DÁNSKO	2,00	0	35 000 000	2 000 000	20 000 000	1 000 000	14 000 000	3 000 000	69 000 000	72 000 000
ESTÓNSKO	0,05	0	875 000	50 000	500 000	25 000	350 000	75 000	1 725 000	1 800 000
FÍNSKO	1,47	0	25 725 000	1 470 000	14 700 000	735 000	10 290 000	2 205 000	50 715 000	52 920 000
FRANCÚZSKO	19,55	0	342 125 000	19 550 000	195 500 000	9 775 000	136 850 000	29 325 000	674 475 000	703 800 000
NEMECKO	20,50	0	358 750 000	20 500 000	205 000 000	10 250 000	143 500 000	30 750 000	707 250 000	738 000 000
GRÉCKO	1,47	0	25 725 000	1 470 000	14 700 000	735 000	10 290 000	2 205 000	50 715 000	52 920 000
MAĎARSKO	0,55	0	9 625 000	550 000	5 500 000	275 000	3 850 000	825 000	18 975 000	19 800 000
ÍRSKO	0,91	0	15 925 000	910 000	9 100 000	455 000	6 370 000	1 365 000	31 395 000	32 760 000
TALIANSKO	12,86	0	225 050 000	12 860 000	128 600 000	6 430 000	90 020 000	19 290 000	443 670 000	462 960 000
LOTYŠSKO	0,07	0	1 225 000	70 000	700 000	35 000	490 000	105 000	2 415 000	2 520 000
LITVA	0,12	0	2 100 000	120 000	1 200 000	60 000	840 000	180 000	4 140 000	4 320 000
LUXEMBURSKO	0,27	0	4 725 000	270 000	2 700 000	135 000	1 890 000	405 000	9 315 000	9 720 000
MALTA	0,03	0	525 000	30 000	300 000	15 000	210 000	45 000	1 035 000	1 080 000
HOLANDSKO	4,85	0	84 875 000	4 850 000	48 500 000	2 425 000	33 950 000	7 275 000	167 325 000	174 600 000
POESKO	1,30	0	22 750 000	1 300 000	13 000 000	650 000	9 100 000	1 950 000	44 850 000	46 800 000
PORTUGALSKO	1,15	0	20 125 000	1 150 000	11 500 000	575 000	8 050 000	1 725 000	39 675 000	41 400 000
RUMUNSKO	0,37	0	6 475 000	370 000	3 700 000	185 000	2 590 000	555 000	12 765 000	13 320 000
SLOVENSKO	0,21	0	3 675 000	210 000	2 100 000	105 000	1 470 000	315 000	7 245 000	7 560 000
SLOVINSKO	0,18	0	3 150 000	180 000	1 800 000	90 000	1 260 000	270 000	6 210 000	6 480 000
ŠPANIELSKO	7,85	0	137 375 000	7 850 000	78 500 000	3 925 000	54 950 000	11 775 000	270 825 000	282 600 000
ŠVÉDSKO	2,74	0	47 950 000	2 740 000	27 400 000	1 370 000	19 180 000	4 110 000	94 530 000	98 640 000
SPOJENÉ KRÁLOVSTVO	14,82	0	259 350 000	14 820 000	148 200 000	7 410 000	103 740 000	22 230 000	511 290 000	533 520 000
EÚ-27 SPOLU	100,00	0	1 750 000 000	100 000 000	1 000 000 000	50 000 000	700 000 000	150 000 000	3 450 000 000	3 600 000 000

5.5. Príloha 5: Príspevky členských štátov na rok 2017 (v EUR)

ČLENSKÉ ŠTÁTY	Kľúč na určenie príspevku v do 10. ERF v %	Kľúč na určenie príspevkov do 11. ERF v %	1. splátka		2. splátka			3. splátka		EIB spolu	Spolu Komisia	Spolu 2017
			EIB	Komisia	EIB	Komisia	Komisia	EIB 10. ERF	Komisia 11. ERF			
			10. ERF	10. ERF	10. ERF	10. ERF	11. ERF					
RAKÚSKO	2,41	2,39757	2 410 000,00	40 970 000,00	1 205 000,00	1 765 782,01	29 411 735,32	0,00	20 379 345,00	3 615 000,00	92 526 862,33	96 141 862,33
BELGICKO	3,53	3,24927	3 530 000,00	60 010 000,00	1 765 000,00	2 586 394,39	39 859 803,57	0,00	27 618 795,00	5 295 000,00	130 074 992,96	135 369 992,96
BULHARSKO	0,14	0,21853	140 000,00	2 380 000,00	70 000,00	102 576,55	2 680 775,34	0,00	1 857 505,00	210 000,00	7 020 856,88	7 230 856,88
CYPRUS	0,09	0,11162	90 000,00	1 530 000,00	45 000,00	65 942,07	1 369 277,18	0,00	948 770,00	135 000,00	3 913 989,25	4 048 989,25
ČESKÁ REPUBLIKA	0,51	0,79745	510 000,00	8 670 000,00	255 000,00	373 671,71	9 782 566,65	0,00	6 778 325,00	765 000,00	25 604 563,37	26 369 563,37
DÁNSKO	2,00	1,98045	2 000 000,00	34 000 000,00	1 000 000,00	1 465 379,26	24 294 794,82	0,00	16 833 825,00	3 000 000,00	76 593 999,08	79 593 999,08
ESTÓNSKO	0,05	0,08635	50 000,00	850 000,00	25 000,00	36 634,48	1 059 282,25	0,00	733 975,00	75 000,00	2 679 891,73	2 754 891,73
FÍNSKO	1,47	1,50909	1 470 000,00	24 990 000,00	735 000,00	1 077 053,76	18 512 475,41	0,00	12 827 265,00	2 205 000,00	57 406 794,16	59 611 794,16
FRANCÚZSKO	19,55	17,81269	19 550 000,00	332 350 000,00	9 775 000,00	14 324 082,27	218 513 796,75	0,00	151 407 865,00	29 325 000,00	716 595 744,02	745 920 744,02
NEMECKO	20,50	20,57980	20 500 000,00	348 500 000,00	10 250 000,00	15 020 137,42	252 458 793,95	0,00	174 928 300,00	30 750 000,00	790 907 231,37	821 657 231,37
GRÉCKO	1,47	1,50735	1 470 000,00	24 990 000,00	735 000,00	1 077 053,76	18 491 130,29	0,00	12 812 475,00	2 205 000,00	57 370 659,04	59 575 659,04
MAĎARSKO	0,55	0,61456	550 000,00	9 350 000,00	275 000,00	402 979,30	7 538 998,26	0,00	5 223 760,00	825 000,00	22 515 737,56	23 340 737,56
ÍRSKO	0,91	0,94006	910 000,00	15 470 000,00	455 000,00	666 747,56	11 532 007,79	0,00	7 990 510,00	1 365 000,00	35 659 265,35	37 024 265,35
TALIANSKO	12,86	12,53009	12 860 000,00	218 620 000,00	6 430 000,00	9 422 388,64	153 710 502,99	0,00	106 505 765,00	19 290 000,00	488 258 656,64	507 548 656,64
LOTYŠSKO	0,07	0,11612	70 000,00	1 190 000,00	35 000,00	51 288,27	1 424 480,08	0,00	987 020,00	105 000,00	3 652 788,35	3 757 788,35
LITVA	0,12	0,18077	120 000,00	2 040 000,00	60 000,00	87 922,76	2 217 561,70	0,00	1 536 545,00	180 000,00	5 882 029,45	6 062 029,45
LUXEMBURSKO	0,27	0,25509	270 000,00	4 590 000,00	135 000,00	197 826,20	3 129 268,20	0,00	2 168 265,00	405 000,00	10 085 359,40	10 490 359,40
MALTA	0,03	0,03801	30 000,00	510 000,00	15 000,00	21 980,69	466 280,47	0,00	323 085,00	45 000,00	1 321 346,16	1 366 346,16
HOLANDSKO	4,85	4,77678	4 850 000,00	82 450 000,00	2 425 000,00	3 553 544,71	58 598 242,83	0,00	40 602 630,00	7 275 000,00	185 204 417,53	192 479 417,53
POESKO	1,30	2,00734	1 300 000,00	22 100 000,00	650 000,00	952 496,52	24 624 662,80	0,00	17 062 390,00	1 950 000,00	64 739 549,32	66 689 549,32
PORTUGALSKO	1,15	1,19679	1 150 000,00	19 550 000,00	575 000,00	842 593,07	14 681 394,38	0,00	10 172 715,00	1 725 000,00	45 246 702,45	46 971 702,45
RUMUNSKO	0,37	0,71815	370 000,00	6 290 000,00	185 000,00	271 095,16	8 809 768,94	0,00	6 104 275,00	555 000,00	21 475 139,11	22 030 139,11
SLOVENSKO	0,21	0,37616	210 000,00	3 570 000,00	105 000,00	153 864,82	4 614 471,47	0,00	3 197 360,00	315 000,00	11 535 696,29	11 850 696,29
SLOVINSKO	0,18	0,22452	180 000,00	3 060 000,00	90 000,00	131 884,13	2 754 256,52	0,00	1 908 420,00	270 000,00	7 854 560,66	8 124 560,66
ŠPANIELSKO	7,85	7,93248	7 850 000,00	133 450 000,00	3 925 000,00	5 751 613,60	97 310 194,16	0,00	67 426 080,00	11 775 000,00	303 937 887,76	315 712 887,76
ŠVÉDSKO	2,74	2,93911	2 740 000,00	46 580 000,00	1 370 000,00	2 007 569,59	36 054 974,58	0,00	24 982 435,00	4 110 000,00	109 624 979,17	113 734 979,17
SPOJENÉ KRÁLOVSTVO	14,82	14,67862	14 820 000,00	251 940 000,00	7 410 000,00	10 858 460,32	180 067 187,34	0,00	124 768 270,00	22 230 000,00	567 633 917,66	589 863 917,66
Chorvátsko	0,00	0,22518	0,00	0,00	0,00	0,00	2 762 352,95	0,00	1 914 030,00	0,00	4 676 382,95	4 676 382,95
EÚ-28 SPOLU	100,00	100,00	100 000 000,00	1 700 000 000,00	50 000 000,00	73 268 963,00	1 226 731 037,00	0,00	850 000 000,00	150 000 000,00	3 850 000 000,00	4 000 000 000,00

5.6. Príloha 6: Príspevky členských štátov na roky 2017 – 2020 (v EUR)

ČLENSKÉ ŠTÁTY	Kľúč na určenie príspevkov do 10. ERF	Kľúč na určenie príspevkov do 11. ERF	2017			2018		2019		2020	
	ERF v %	ERF v %	Komisia 10. ERF	Komisia 11. ERF	EIB 10. ERF	Komisia 11. ERF	EIB 10. ERF	Komisia 11. ERF	EIB 10. ERF	Komisia 11. ERF	EIB 10. ERF
RAKÚSKO	2,41	2,39757	42 735 782	49 791 080	3 615 000	109 089 435	6 025 000	107 890 650	7 230 000	107 890 650	7 230 000
BELGICKO	3,53	3,24927	62 596 394	67 478 599	5 295 000	147 841 785	8 825 000	146 217 150	10 590 000	146 217 150	10 590 000
BULHARSKO	0,14	0,21853	2 482 577	4 538 280	210 000	9 943 115	350 000	9 833 850	420 000	9 833 850	420 000
CYPRUS	0,09	0,11162	1 595 942	2 318 047	135 000	5 078 710	225 000	5 022 900	270 000	5 022 900	270 000
ČESKÁ REPUBLIKA	0,51	0,79745	9 043 672	16 560 892	765 000	36 283 975	1 275 000	35 885 250	1 530 000	35 885 250	1 530 000
DÁNSKO	2,00	1,98045	35 465 379	41 128 620	3 000 000	90 110 475	5 000 000	89 120 250	6 000 000	89 120 250	6 000 000
ESTÓNSKO	0,05	0,08635	886 634	1 793 257	75 000	3 928 925	125 000	3 885 750	150 000	3 885 750	150 000
FÍNSKO	1,47	1,50909	26 067 054	31 339 740	2 205 000	68 663 595	3 675 000	67 909 050	4 410 000	67 909 050	4 410 000
FRANCÚZSKO	19,55	17,81269	346 674 082	369 921 662	29 325 000	810 477 395	48 875 000	801 571 050	58 650 000	801 571 050	58 650 000
NEMECKO	20,50	20,57980	363 520 137	427 387 094	30 750 000	936 380 900	51 250 000	926 091 000	61 500 000	926 091 000	61 500 000
GRÉCKO	1,47	1,50735	26 067 054	31 303 605	2 205 000	68 584 425	3 675 000	67 830 750	4 410 000	67 830 750	4 410 000
MAĎARSKO	0,55	0,61456	9 752 979	12 762 758	825 000	27 962 480	1 375 000	27 655 200	1 650 000	27 655 200	1 650 000
ÍRSKO	0,91	0,94006	16 136 748	19 522 518	1 365 000	42 772 730	2 275 000	42 302 700	2 730 000	42 302 700	2 730 000
TALIANSKO	12,86	12,53009	228 042 389	260 216 268	19 290 000	570 119 095	32 150 000	563 854 050	38 580 000	563 854 050	38 580 000
LOTYŠSKO	0,07	0,11612	1 241 288	2 411 500	105 000	5 283 460	175 000	5 225 400	210 000	5 225 400	210 000
LITVA	0,12	0,18077	2 127 923	3 754 107	180 000	8 225 035	300 000	8 134 650	360 000	8 134 650	360 000
LUXEMBURSKO	0,27	0,25509	4 787 826	5 297 533	405 000	11 606 595	675 000	11 479 050	810 000	11 479 050	810 000
MALTA	0,03	0,03801	531 981	789 365	45 000	1 729 455	75 000	1 710 450	90 000	1 710 450	90 000
HOLANDSKO	4,85	4,77678	86 003 545	99 200 873	7 275 000	217 343 490	12 125 000	214 955 100	14 550 000	214 955 100	14 550 000
POLSKO	1,30	2,00734	23 052 497	41 687 053	1 950 000	91 333 970	3 250 000	90 330 300	3 900 000	90 330 300	3 900 000
PORTUGALSKO	1,15	1,19679	20 392 593	24 854 109	1 725 000	54 453 945	2 875 000	53 855 550	3 450 000	53 855 550	3 450 000
RUMUNSKO	0,37	0,71815	6 561 095	14 914 044	555 000	32 675 825	925 000	32 316 750	1 110 000	32 316 750	1 110 000
SLOVENSKO	0,21	0,37616	3 723 865	7 811 831	315 000	17 115 280	525 000	16 927 200	630 000	16 927 200	630 000
SLOVINSKO	0,18	0,22452	3 191 884	4 662 677	270 000	10 215 660	450 000	10 103 400	540 000	10 103 400	540 000
ŠPANIELSKO	7,85	7,93248	139 201 614	164 736 274	11 775 000	360 927 840	19 625 000	356 961 600	23 550 000	356 961 600	23 550 000
ŠVÉDSKO	2,74	2,93911	48 587 570	61 037 410	4 110 000	133 729 505	6 850 000	132 259 950	8 220 000	132 259 950	8 220 000
SPOJENÉ KRÁĽOVSTVO	14,82	14,67862	262 798 460	304 835 457	22 230 000	667 877 210	37 050 000	660 537 900	44 460 000	660 537 900	44 460 000
CHORVÁTSKO	0,00	0,22518	0	4 676 383	0	10 245 690	0	10 133 100	0	10 133 100	0
EÚ-28 SPOLU	100,00	100,00	1 773 268 963	2 076 731 037	150 000 000	4 550 000 000	250 000 000	4 500 000 000	300 000 000	4 500 000 000	300 000 000

4 000 000 000	4 800 000 000	4 800 000 000	4 800 000 000
---------------	---------------	---------------	---------------