



COMMISSIE VAN DE EUROPESE GEMEENSCHAPPEN

Brussel, 14.2.1996
COM(96) 44 def.

VOL. I

VOORSTELLEN VAN DE COMMISSIE

voor de vaststelling van de landbouwprijzen en bepaalde begeleidende
maatregelen (1996-1997)

DEEL I

Toelichting

De Commissie presenteert hierbij haar voorstellen voor de landbouwprijzen voor 1996/1997 en een aantal begeleidende maatregelen. Dit document bestaat uit drie delen :

- Deel I : Toelichting
- Deel II : Financiële consequenties
- Deel III : Teksten van de besluiten

INHOUD DEEL I

INLEIDING

A. ALGEMEEN OVERZICHT

1. Algemene economische situatie
2. Economische situatie in de landbouw in 1995
3. Agromonetaire maatregelen en begroting
4. Vooruitzichten op middellange termijn in sommige sectoren
5. Voorgestelde prijzen en begeleidende maatregelen

B. TOELICHTING PER PRODUKT

1. Akkerbouwgewassen
2. Granen
3. Eiwithoudende gewassen en lijnzaad
4. Zaaddragende leguminosen
5. Rijst
6. Suiker
7. Olijfolie
8. Vezelgewassen
9. Wijn
10. Groenten en fruit
11. Melk en zuivelprodukten
12. Rundvlees
13. Schape- en geitevlees
14. Varkensvlees
15. Tabak

C. BIJLAGEN

- I. Verslag over het onderzoek met betrekking tot de sector eiwithoudende gewassen en lijnzaad
- II. Verslag rund- en schapevlees

D. TABELLEN

- | | | | |
|----|---|---|---|
| 1. | Prijsvoorstellen voor de verschillende produkten in ecu | | x |
| 2. | Stabilisatoren en produktiedrempels | x | |
| 3. | Ontwikkeling economische indicatoren | | x |

INLEIDING

Het beleid van stabiele prijzen en steunbedragen dat sinds de hervormingen van 1992 is gevoerd, wordt bij de vaststellingsronde van dit jaar voortgezet.

Wat de akkerbouw betreft, zijn de prijzen en steunbedragen in 1992 voor onbepaalde tijd vastgesteld en zijn nu geen nieuwe besluiten nodig. Voor de overige sectoren wordt in dit pakket voorgesteld de prijzen en steunbedragen ongewijzigd te handhaven.

Dit stabiele steunniveau betekent echter niet dat het beleid stilstaat. Voor de sectoren die in 1992 zijn hervormd, worden twee belangrijke vereenvoudigingen voorgesteld: uniformering van het braakleggingspercentage voor roulerende en niet-roulerende braak en vervanging van de huidige twee jaarpremies voor jonge stieren door één enkele premie. De Commissie brengt in herinnering dat zij onlangs ook een vereenvoudiging heeft voorgesteld van de regeling inzake de speciale toeslag voor de producenten van durumtarwe in de traditionele productiegebieden.

Dit prijzenpakket moet ook worden gezien in de context van het voortgaande hervormingsproces in die sectoren die niet onder de besluiten van 1992 vielen. Afgelopen december is overeenstemming bereikt over een nieuwe regeling voor rijst. De besprekingen in de Raad over de hervorming van de regeling voor groenten en fruit zijn vergevorderd. Met genoegen heeft de Commissie kennis genomen van het voornemen van het Italiaanse voorzitterschap om de besprekingen over de voorgestelde hervorming van de regeling voor wijn te hervatten. Tenslotte is de Commissie van plan om binnenkort voorstellen tot hervorming van de regeling voor olijfolie in te dienen.

Dit pakket, dat is gebaseerd op stabiliteit en enkele vereenvoudigingen, wil voorts een bijdrage zijn aan de strijd tegen verspilling en fraude en aan de verbetering van het financiële beheer. De Commissie dringt er bij de Raad ten sterkste op aan het grote belang van dit doel niet uit het oog te verliezen.

A. ALGEMEEN OVERZICHT

1. **Algemene economische situatie**

Nadat de EU-economie in 1994 een vrij krachtig herstel te zien had gegeven met een groei van 2,8 %, was ook in 1995 sprake van een vergelijkbaar groeitempo, dat volgens de meest recente officiële ramingen 2,7 % bedroeg. Er zijn echter aanwijzingen dat enkele van de belangrijkste economieën (b.v. Duitsland en Frankrijk) in de tweede helft van het jaar een tragere groei hebben gekend, zodat het groeicijfer voor 1995 misschien naar beneden zal moeten worden bijgesteld. Nog steeds wordt ervan uitgegaan dat de economie in de tweede helft van 1996 weer zal aantrekken, zodat voor heel 1996 een groei van 2,6 % wordt verwacht. Voor 1997 wordt een (geringe) verdere versnelling van de groei voorspeld.

De particuliere bestedingen zullen naar verwachting een meer geleidelijke stijging vertonen, waartoe zal worden bijgedragen door een toeneming van de werkgelegenheid en door matige reële loonsverhogingen. Verwacht wordt dat het gemiddelde werkloosheidspercentage zal dalen van 10,7 % in 1995 tot 10,3 % in 1996 en iets minder dan 10 % in 1997. De verwachting is dat de inflatie in 1996

met 3,0 % aan de lage kant blijft en in 1997 verder daalt tot 2,7 % als gevolg van een eerder langzame groei en van matige loonsverhogingen.

2. Economische situatie in de landbouw in 1995

In 1995 werd de laatste fase van de hervorming van 1992 ten uitvoer gelegd. De verbetering die zich eerder in de economische situatie van de communautaire landbouw had voorgedaan, hield aan en werd verder versterkt. De weersomstandigheden waren in 1995 in de meeste gebieden van de Europese Unie vrij gunstig voor de landbouw, maar in een groot deel van het Iberische schiereiland hadden de landbouwers voor het vierde achtereenvolgende jaar te kampen met uitzonderlijk hoge temperaturen en droogte.

Belangrijkste landbouwmarkten

De produktie van granen in de Gemeenschap in 1995 wordt geraamd op circa 175 miljoen ton, wat iets meer is dan de 172 miljoen ton van 1994. Het graanareaal werd met iets meer dan 2 % uitgebreid als gevolg van de verlaging van het braakleggingspercentage met 3 procentpunten en van een verschuiving van oliehoudende zaden naar granen (die verband hield met een overschrijding van het basisareaal voor oliehoudende zaden). Het effect van deze areaaluitbreiding werd deels gecompenseerd door een daling van de ha-opbrengsten in Spanje en Portugal. In andere Lid-Staten, vooral in Noord-Europa, vertoonden de ha-opbrengsten echter een aanmerkelijke stijging.

Aanvankelijk volgden de marktprijzen de in het kader van de hervorming vastgestelde verlagingen van de interventieprijzen, zij het met vertraging. Vervolgens heeft zich op sommige markten echter een omslag voorgedaan. In een aantal landen speelden opeenvolgende devaluaties van de groene koers daar een rol in. Er is ook toe bijgedragen door de daling van de overschotten als gevolg van de lagere produktie en de massale opruiming van interventievoorraden en door andere factoren (kwaliteit van de oogst, door producenten of opkopers uit de markt gehouden hoeveelheden, hogere wereldmarktprijzen, enz.). Eind december 1995 lag de prijs van zachte tarwe in Rouen en Milaan bijvoorbeeld respectievelijk 23 % en 48 % boven de interventieprijs. Verwacht wordt dat de daardoor ontstane spanning enigermate zal worden verminderd door een verlaging van het braakleggingspercentage tot 10 % voor roulerende en niet-roulerende braak en door een daling van de wereldmarktprijzen.

Over het geheel genomen is het areaal oliehoudende zaden in 1995 gedaald ten opzichte van het voorgaande jaar. De verlaging van de compensatiebedragen in 1994/1995 als gevolg van de overschrijding van het gegarandeerde maximumareaal in sommige Lid-Staten was daarvan de oorzaak. De inkrimping van het totale areaal was de resultante van een zeer belangrijke daling van het areaal van de voor voedingsdoeleinden geteelde oliehoudende zaden (met gemiddeld circa 8 %), die echter gedeeltelijk werd gecompenseerd door een forse toeneming van het areaal van de voor niet-voedingsdoeleinden geteelde oliehoudende zaden (met 57 % t.o.v. 1994 voor alle oliehoudende zaden en met meer dan 70 % voor koolzaad).

De totale produktie van oliehoudende zaden (voor voedings- en niet-voedingsdoeleinden) in 1995 wordt geraamd op circa 12,3 miljoen ton, wat iets minder is dan in het voorgaande jaar. De produktie voor niet-voedingsdoeleinden is naar schatting toegenomen van 1,4 tot 2,2 miljoen ton, wat een stijging met iets minder dan 60 % in één jaar tijd betekent.

Na een scherpe daling in 1994 gaf de produktie van suiker in 1995 een lichte stijging te zien (gemiddeld + 3,6 % voor de Europese Unie als geheel). Dit is het gevolg van, enerzijds, een geringe uitbreiding van het suikerbietenareaal en, anderzijds, een kleine stijging van de suikeropbrengst, die echter nog steeds lager was dan in 1993.

De communautaire produktie van wijn in 1995 wordt voorlopig op 150 miljoen hl geraamd. Daarmee ligt deze produktie voor het derde opeenvolgende jaar ongeveer op dit niveau, ver onder dat van 1992. Zelfs de nogal kleine produktie van 1993 is niet overtroffen. In de meeste wijnproducerende landen is de produktie gedaald ten gevolge van ongunstige weersomstandigheden en in sommige gevallen ook door een inkrimping van het areaal. Door deze ontwikkelingen in combinatie met het wegwerken via distillatie van de overschotten die zich in eerdere jaren hadden gevormd, is de wijnmarkt de laatste jaren enigszins in evenwicht geraakt, wat een positief effect heeft gehad op de prijzen (in 1995/1996 zal er geen verplichte distillatie zijn). In de meeste wijnproducerende landen lagen de prijzen van rode wijn in nationale valuta eind december veel hoger dan in dezelfde periode van het voorgaande jaar (+ 48 % in Italië, + 6 % in Frankrijk en + 9 % in Spanje).

Volgens ramingen heeft de melkproduktie in 1995 ten opzichte van het voorgaande jaar ondanks een inkrimping van de melkveestapel een zeer geringe stijging ondergaan (+ 0,5 %), wat het gevolg is van een verbetering van de melkgift per koe. Aangenomen wordt dat in de Europese Unie als geheel de leveringen aan zuivelfabrieken nagenoeg even groot waren als in het voorgaande jaar. De boterproduktie is de laatste jaren gedaald en in 1995 heeft deze daling zich voortgezet (- 40 000 ton t.o.v. 1994). Sedert het begin van de jaren negentig is de boterproduktie daardoor met ongeveer 450 000 ton verminderd. De produktie van kaas blijft daarentegen stijgen (+ 2,1 % in 1995 t.o.v. 1994) dank zij een hoger verbruik. Door de daling van de boterproduktie in combinatie met de nagenoeg totale opruiming van de interventievoorraden zijn de marktprijzen voor boter gestegen. In haast alle Lid-Staten lagen deze prijzen eind september 1995 boven de interventieprijs. In 1995 zijn de boterprijzen gemiddeld met ongeveer 9 % gestegen mede als gevolg van een samenloop van verschillende positieve factoren op de wereldmarkt (geringere produktie in sommige uitvoerlanden, gestegen vraag in sommige invoerlanden, enz.).

Nadat de produktie van rundvlees gedurende enkele jaren als gevolg van cyclische factoren was gedaald, is zij in 1995 de stijgende fase van de cyclus ingegaan. Voor 1996 wordt een groei met circa 1,9 % verwacht na de toeneming met 2,7 % in 1995 en de daling met meer dan 4 % in 1994. Overeenkomstig de in 1992 genomen besluiten zijn de interventieprijsen voor rundvlees begin juli 1993 met 6,2 %, begin juli 1994 met 5,3 % en begin juli 1995 met 5,6 % verlaagd. Deze verlagingen van de institutionele prijzen hebben gedeeltelijk doorgewerkt in de marktprijzen. Doorgaans waren de werkelijke prijsdalingen echter kleiner dan die

verlagingen van de institutionele prijzen, wat verband hield met de afnemende produktie in de afgelopen jaren enerzijds, en met de aanzienlijk teruggelopen interventievoorraden anderzijds. Daarbij kwamen nog de effecten op de prijzen in nationale valuta van de monetaire aanpassingen sinds september 1992. Door de stijging van de produktie zijn de prijzen in de eerste helft van 1995 gedaald, maar in het najaar hebben zij iets van het verloren terrein herwonnen. Meestal zijn zij boven het niveau gebleven waarop interventie via inschrijving mogelijk wordt, en in de weinige gevallen waarin wel een dergelijke inschrijving heeft plaatsgevonden, is geen rundvlees aangekocht.

In 1995 was de produktie van varkensvlees naar schatting iets kleiner dan in het voorgaande jaar (- 0,6 %), wat in overeenstemming was met de inkrimping van de varkensstapel in de Europese Unie als geheel. Als gevolg hiervan hebben de varkensvleesprijzen zich het hele jaar door gunstig ontwikkeld afgezien van een inzinking in mei en juni. In december 1995 lagen zij gemiddeld 11 % hoger dan een jaar eerder. De produktie zal in 1996 misschien iets teruggelopen, maar zal zich naar verwachting tegen het einde van het jaar herstellen.

De produktie van pluimveevlees is in 1995 met naar schatting 2,9 % toegenomen na een vergelijkbare stijging in het voorgaande jaar. Verwacht wordt dat deze groei zich in 1996 in een trager tempo zal voortzetten. Begin 1995 waren de prijzen veel lager dan in 1994, maar in december 1995 waren zij te vergelijken met die in de overeenkomstige periode van het voorgaande jaar.

De produktie van schape- en geitevlees was in 1994 iets gedaald (- 0,8 %), maar gaf in 1995 een geringe stijging te zien (0,3 %). Voor 1996 wordt echter weer een lichte daling van de produktie verwacht (- 0,9 %). Eind december 1995 lagen de gemiddelde prijzen in ecu ongeveer 10 % lager dan in de overeenkomstige periode van het voorgaande jaar.

Producentenprijzen

In vergelijking met 1994 heeft het indexcijfer van de nominale producentenprijzen voor alle landbouwprodukten in 1995 een gemiddelde stijging te zien gegeven met naar schatting 2,7 % voor EUR-15 en 3,4 % voor EUR-12. Op basis van de reële prijzen betekent dit een daling met respectievelijk 0,3 % en 1,1 %.

Daarbij mag echter niet worden vergeten dat de steunprijzen voor sommige produkten (met name granen en rundvlees) sinds 1993 elk jaar zijn gedaald en dat de producenten in plaats daarvan steeds hogere compensatiebedragen hebben ontvangen waarmee in het indexcijfer van de producentenprijzen geen rekening wordt gehouden.

Ten opzichte van 1994 is het indexcijfer van de reële producentenprijzen voor plantaardige produkten gemiddeld met 1,5 % gestegen (met 2,0 % voor EUR-12). De situatie verschilt echter aanzienlijk van produkt tot produkt. In de sector granen zijn de reële producentenprijzen min of meer onveranderd gebleven (gemiddeld - 0,7 %), terwijl die voor verse groenten met gemiddeld 4,4 % en die voor oliehoudende zaden met meer dan 5 % zijn gedaald. Daarentegen was er een reële prijsstijging met bijna 8 % voor aardappelen, met meer dan 10 % voor wijn, met 3,7 % voor vers fruit en met 9,4 % voor olijven en olijfolie.

In het algemeen gesproken was de ontwikkeling van de producentenprijzen voor dierlijke produkten minder bevredigend. Op reële basis was sprake van een gemiddelde teruggang met 3,6 %, waarbij echter dalingen werden genoteerd met maar liefst 12,5 % voor eieren, 9,5 % voor slachtpluimvee, 8,4 % voor rundvlees en 5,5 % voor schape- en geitevlees. Van de verschillende takken van dierlijke produktie was de varkenshouderij de enige die in de EUR-15 een stijgende tendens te zien gaf : op reële basis stegen de prijzen van varkensvlees met gemiddeld 3,5 %.

Per land vertoonde het algemene indexcijfer van de reële producentenprijzen in 1995 een stijging in Spanje (+ 1,5 %), Italië (+ 1,5 %) en het Verenigd Koninkrijk (+ 3,1 %) en een daling in België (- 4,5 %), Duitsland (- 3,6 %), Luxemburg (- 4,4 %) en Nederland (- 4,2 %) en ook in Zweden (- 4,1 %), Oostenrijk (- 23,6 %) en Finland (- 26,6 %).

Landbouwinkomens

De verwachting is dat de takken van plantaardige produktie (granen, wijn, olijfolie, fruit) hun inkomen in 1995 hebben zien stijgen.

Bij de takken van dierlijke produktie, en vooral in de sectoren eieren en slachtpluimvee, schapen en geiten en runderen, was sprake van enige druk op de inkomens. Wat de sectoren runderen en schapen en geiten betreft is het negatieve effect van de daling van de producentenprijzen echter grotendeels gecompenseerd door de hogere premiebedragen. De rentabiliteit van de produktie van varkensvlees is daarentegen in 1995 verder verbeterd dank zij de stijging van de producentenprijzen.

Anders dan in 1994, toen het landbouwinkomen in alle Lid-Staten van de EU-12 een reële stijging te zien gaf, waren er in 1995 grote verschillen tussen deze Lid-Staten. In vijf ervan, namelijk Griekenland, Spanje, Portugal, Nederland en België, vertoonde het landbouwinkomen een daling die varieerde van - 9,8 % in België tot - 1,7 % in Griekenland. Deze vijf landen hadden in 1994 alle een sterke inkomensstijging gekend.

In de overige Lid-Staten van de EU-12 vertoonde het landbouwinkomen voor het tweede achtereenvolgende jaar een stijging die uiteenliep van 16,6 % in het Verenigd Koninkrijk en 10,5 % in Denemarken tot 3,0 % in Duitsland en 1,6 % in Ierland.

Ook in de drie nieuwe Lid-Staten was geen sprake van een uniforme inkomensontwikkeling. In Oostenrijk onderging het landbouwinkomen weinig verandering. Zweden gaf de sterkste stijging van de EU-15 te zien, namelijk met 25,7 % na een daling met 21,3 % in 1994. In Finland daalde het landbouwinkomen in 1995 met 7,5 % na een kleinere daling (- 1,7 %) in 1994.

3. Agromonetaire maatregelen en begroting

Voor de begroting 1996 bedraagt het richtsnoer voor de afdeling Garantie van het EOGFL 40 828 miljoen ecu, dit is een stijging met 2 844 miljoen ecu ten opzichte van 1994. Van deze stijging is circa 1 000 miljoen ecu het gevolg van het feit dat het volledige effect van de uitbreiding op het BNP van de Unie in het richtsnoer is verwerkt. De resterende stijging komt in hoofdzaak voor rekening van de groei van het BNP van de Unie als geheel enerzijds, en van de ontwikkeling van de deflator van het BNP anderzijds. Het begrotingseffect van de monetaire herschikkingen binnen het EMS tussen september 1992 en mei 1993 wordt geraamd op 1 746 miljoen ecu.

In de begroting 1996 is ook rekening gehouden met het besluit van juni 1995 om voor een aantal Lid-Staten met geapprecieerde valuta de landbouwomrekeningskoers voor bepaalde vormen van directe steun ongewijzigd te handhaven en degressieve steun toe te kennen aan de producenten ter compensatie van hun inkomensverliezen als gevolg van de verlaging van de omrekeningskoers voor andere maatregelen.

Om vergelijkingen te vergemakkelijken zijn in dit hele deel alle bedragen uitgedrukt in "nieuwe" ecu, ook al hebben zij betrekking op de periode vóór 1 februari 1995, toen de "switch-over"-coëfficiënt is afgeschaft.

4. Vooruitzichten op middellange termijn in sommige sectoren

Twee belangrijke factoren blijven de ontwikkeling van de landbouwmarkten in de EU op middellange termijn beïnvloeden : het nieuwe beleidskader dat het gevolg is van de hervorming van het GLB, en de toepassing van de GATT-Overeenkomst.

De vooruitzichten in de sectoren granen, oliehoudende zaden, vlees en zuivel bij een stabiel GLB kunnen als volgt worden samengevat.

Het voor granen bestemde areaal wordt beïnvloed door de hoogte van het braakleggingspercentage. Als de huidige standaardpercentages (15 % voor roulerende braak en 20 % voor niet-roulerende braak) zouden worden toegepast voor het verkoopseizoen 1997/1998, zou het met granen betaalde areaal circa 32 miljoen ha moeten bedragen. Binnen de sector granen zal het aandeel van zachte tarwe naar verwachting toenemen ten koste van gerst, terwijl het aandeel van de overige graansoorten nagenoeg stabiel zou blijven. Verwacht wordt dat de jaarlijkse stijging van de ha-opbrengsten zal doorgaan in het tragere tempo dat sinds het midden van de jaren tachtig wordt geconstateerd, wat zou leiden tot een totale graanproductie van bijna 190 miljoen ton in het jaar 2000. Aangenomen mag worden dat het graanverbruik weer de groei van het eerste jaar na de hervorming van het GLB zal vertonen, als de wereldmarktprijzen van het huidige historische hoogtepunt naar een lager niveau dalen en zo de aanpassing van de interne marktprijzen aan de interventieprijs bevorderen.

In de sector oliehoudende zaden wordt de betaalde oppervlakte bepaald door het gegarandeerde maximumareaal, aangezien de steun wordt verlaagd in de Lid-Staten die tot een overschrijding van dat areaal hebben bijgedragen. Deze regeling

zal er naar verwachting toe leiden dat de oppervlakte oliehoudende zaden zich tegen het jaar 2000 zal hebben gestabiliseerd op circa 5,3 miljoen ha. Doordat de ha-opbrengsten in een veel trager tempo zullen toenemen dan in het verleden, mag worden verwacht dat de produktie van oliehoudende zaden aan het einde van dit decennium slechts iets hoger zal zijn dan het huidige niveau. De voor niet-voedingsdoeleinden geteelde oliehoudende zaden leveren perskoeken op die voor vervoeding worden gebruikt, en de verkregen hoeveelheden daarvan naderen nu de limiet die is bepaald in het Blair-House-akkoord. Tenzij nieuwe eindbestemmingen voor de perskoeken worden gevonden, zal deze limiet derhalve fungeren als een beperkende factor voor de produktie van oliehoudende zaden voor niet-voedingsdoeleinden.

De produktie van rundvlees is in 1995 de opgaande fase van de cyclus ingegaan. Dit gebeurt echter op een lager niveau dan in vorige cycli, vooral als gevolg van de zeer sterke inkrimping van de Duitse rundveestapel. De verwachting is dat deze rundvleescyclus zijn hoogtepunt zal bereiken in 1997. Er heerst in deze sector echter nog steeds veel onzekerheid, vooral wat het verbruik betreft. Het is niet onredelijk te hopen dat het verbruik zich zal stabiliseren dank zij het feit dat de verbetering van de concurrentiepositie van andere vleessoorten, en vooral van pluimveevlees, zal worden gecompenseerd door het positieve effect van de inkomensgroei. Dit compensatie-effect zou echter in het gedrang kunnen komen als de inkomensgroei stopt of als er sprake is van nieuwe of grotere bezorgdheid wat de gezondheid betreft. Daarom zal het marktevenwicht op middellange termijn bij de huidige marktprijsniveaus in stand kunnen worden gehouden als de meer optimistische uitgangspunten bewaarheid worden, maar zullen de prijzen waarschijnlijk veel lager uitvallen als de beheersing van de produktie verslapt of als de vraag terugloopt.

Verwacht mag worden dat het verbruik van varkensvlees en vooral van pluimveevlees in de toekomst zal blijven stijgen, al zal de omvang van dat verbruik er tot op zekere hoogte van afhangen hoe lang de wereldgraanprijzen op het huidige hoge niveau blijven. Omdat de produktie in deze sectoren hoofdzakelijk door de vraag wordt bepaald, mag worden verwacht dat die produktie zich zal aanpassen aan de omvang van het interne verbruik en aan de uitvoermogelijkheden (die afhangen van de GATT-verbintenissen). Als de graanprijzen in de Gemeenschap dicht bij het niveau op de wereldmarkt blijven, moet echter althans voor sommige produkten uitvoer zonder restituties mogelijk zijn.

Tenslotte moet het stelsel van melkquota voor een stabiele melkproduktie zorgen. Verwacht wordt dat het niet-gesubsidieerde verbruik binnen de Gemeenschap iets zal toenemen, hoofdzakelijk als gevolg van een hoger verbruik van verse produkten en kaas. Het effect van deze ontwikkeling zal echter nagenoeg volledig ongedaan worden gemaakt door een verdere daling van het boterverbruik. In de sector als geheel zal het aanbod de vraag in belangrijke mate blijven ovetreffen. Of de Unie erin zal slagen het einde van de GATT-periode te halen zonder de quota te hoeven verlagen, zal in sterke mate afhangen van de ontwikkeling van het verbruik.

5. Voorgestelde prijzen en begeleidende maatregelen

De steunprijsniveaus waartoe in 1992 was besloten, zijn in 1995/1996 voor het eerst volledig toegepast. Vooral in de graansector was het echter niet mogelijk het volledige effect daarvan naar behoren te beoordelen, omdat de marktprijzen door conjuncturele oorzaken aanmerkelijk boven de steunniveaus lagen. Bij de ervaring die in 1995/1996 is opgedaan, is echter nergens uit gebleken dat in dit stadium een fundamentele verandering nodig zou zijn. Wat de in 1992 hervormde sectoren betreft heeft dit prijzenpakket als algemeen thema : continuïteit, doch met enkele vereenvoudigingen.

De vereenvoudigingen betreffen enerzijds de braaklegging, waarvoor een uniform percentage voor roulerende en niet-roulerende braak wordt voorgesteld, en anderzijds de sector rundvlees, waarvoor wordt voorgesteld de huidige twee premies voor jonge stieren te vervangen door één enkele premie.

Als uniform braakleggingspercentage wordt 18 % voorgesteld. Aanleiding voor dit voorstel is het feit dat in het kader van de huidige regeling met verschillende percentages voor roulerende en niet-roulerende braak (normaliter 15 % voor roulerende en 20 % voor niet-roulerende braak) door de producenten is gekozen voor niet-roulerende braaklegging van meer dan 50 % van de betrokken grond. Beklemtoond dient te worden dat deze 18 %, net als de bestaande 15 % en 20 %, het uitgangspunt vormt voor de besluitvorming door de Raad, die in buitengewone omstandigheden tot een lager of hoger percentage kan besluiten. De Commissie is van plan om in juli 1996 met een voorstel voor het braakleggingspercentage in 1997 te komen, als de oogstgegevens een afwijking van het normale percentage rechtvaardigen.

De hoogte van de ene premie voor stieren is zo gekozen dat het huidige steunniveau voor de sector als geheel ongewijzigd kan worden gehandhaafd.

Over de situatie voor tabak, dat ook bij het pakket van 1992 was betrokken, moet de Commissie in april verslag uitbrengen. Voor 1996/1997 zijn echter reeds voorstellen voor de tabaksquota gedaan en nu wordt voorgesteld de premies ongewijzigd te handhaven.

Ook in andere sectoren wordt voor continuïteit gezorgd, maar wat wijn en groenten en fruit betreft, waarvoor reeds hervormingsvoorstellen bij de Raad in behandeling zijn, worden voorstellen gedaan als voorzorgsmaatregel opdat de bestaande regelingen kunnen blijven functioneren totdat zij worden herzien nadat besluiten over de hervorming zijn genomen. Hetzelfde geldt voor olijfolie, waarvoor binnenkort hervormingsvoorstellen zullen worden ingediend.

Verder wordt voor katoen, waarvoor de regeling vorig jaar is hervormd, een technische wijziging voorgesteld om de berekening van de voorschotten te vergemakkelijken en zo het deel van de steun dat vóór het einde van het verkoopseizoen kan worden betaald, te vergroten.

Voor zaaddragende leguminosen (kekers, linzen en wikke) wordt voorgesteld de geldigheidsduur van de huidige steunregeling te verlengen en het gegarandeerde maximumareaal te vergroten zoals door de Raad was gevraagd in het kader van

zijn besluiten van december 1993 over de toepassing van de Blair-House-overeenkomst inzake oliehoudende zaden.

Voor vlas wordt, zoals reeds in de prijsvoorstellen voor 1994/1995 was aangegeven, voorgesteld een gegarandeerd maximumareaal (GMA) in te voeren. Daarbij wordt een bepaalde mate van differentiatie tussen traditionele en niet-traditionele produktietechnieken voorgesteld om een onevenredig effect van de GMA-regeling op welk van beide produktiesystemen ook te voorkomen.

Voor de zuivelsector worden, afgezien van enkele louter technische aangelegenheden, geen wijzigingen voorgesteld. Opgemerkt dient echter te worden dat niet mag worden verwacht dat deze mate van stabiliteit altijd zal voortduren. Volgend jaar zal immers moeten worden begonnen met besprekingen over het prijzen- en quotabeleid voor de langere termijn, aangezien de einddatum van de huidige quotaregeling nadert en de gevolgen van de tariefverlagingen waartoe in het kader van de GATT-Overeenkomst is besloten, merkbaar beginnen te worden.

Voor varkensvlees kan de marktsituatie nu beter worden beoordeeld dank zij de wijzigingen waartoe vorig jaar is besloten wat de basisprijs en de standaardkwaliteit betreft. Deze marktsituatie is in 1995/1996 sterk verbeterd. Er worden nu geen verdere wijzigingen voorgesteld. Wat schapevlees betreft, wordt voorgesteld de basisregeling voor de bepaling van het steunniveau ongewijzigd te handhaven, maar een nieuwe mogelijkheid te openen op het gebied van de particuliere opslag, waarbij het gaat om kortlopende acties op specifieke markten.

Met betrekking tot de maatregelen waarbij de rentevoeten een belangrijke rol spelen (maandelijkse verhogingen van de interventieprijzen voor granen en rijst en maandelijkse vergoedingen van de opslagkosten voor suiker), worden verlagingen voorgesteld die verband houden met de over het algemeen dalende tendens van de rentevoeten. Wat de maandelijkse verhogingen voor granen betreft, wordt nog een verdere verlaging voorgesteld als correctie voor het feit dat sommige van de verlagingen die de Commissie sinds 1992 heeft voorgesteld, slechts gedeeltelijk door de Raad zijn goedgekeurd, wat ertoe heeft geleid dat de stimulans om in het begin van het verkoopseizoen graan vast te houden te groot is.

De Commissie heeft het verslag over eiwithoudende gewassen en lijnzaad opgesteld waar de Raad in zijn conclusies betreffende het prijzenpakket van vorig jaar om heeft verzocht. Dit verslag gaat als bijlage I hierbij.

In bijlage II bij deze prijsvoorstellen heeft de Commissie een verslag opgenomen over de premies voor mannelijke vleesrunderen, de seizoencorrectiepremie en de voor de nieuwe Duitse Länder geldende afwijkingen van de gewone voorschriften betreffende de premies voor runderen. Het voorstel om voor jonge stieren slechts één enkele premie toe te kennen is gebaseerd op de conclusies van dat verslag. Daarnaast wordt, eveneens op basis van dat verslag, voorgesteld de bestaande seizoencorrectiepremie te handhaven, echter op licht gewijzigde voorwaarden, en voorts voor Lid-Staten waar problemen in verband met seizoenschommelingen van het aanbod van rundvlees worden ondervonden, de mogelijkheid te openen om in feite de tweede premie voor ossen te differentiëren indien niet aan de criteria voor toekenning van de gewone seizoencorrectiepremie is voldaan. Wat de nieuwe

Duitse Länder betreft, wordt voorgesteld de bestaande afwijkende bepalingen in de sector schapevlees te handhaven gezien de geringe omvang van de produktie. In de sector rundvlees acht de Commissie echter de tijd gekomen voor een volledige toepassing van de communautaire voorschriften.

B. TOELICHTING PER PRODUKT

1. Akkerbouwgewassen

1.1. Braakleggingspercentage

Bij de vaststelling van het braakleggingspercentage voor het verkoopseizoen 1996/1997 heeft de Raad de Commissie gevraagd te overwegen of Verordening (EEG) nr. 1765/92 niet zo gewijzigd kan worden dat voortaan nog slechts één enkel braakleggingspercentage wordt vastgesteld.

De vaststelling van één enkel braakleggingspercentage zou de betrokken regelgeving aanzienlijk vereenvoudigen, maar dan moet dit percentage wel aangepast worden in vergelijking met het bij het ingaan van de hervorming vastgestelde percentage, namelijk 15 % voor roulerende braak, omdat anders het produktiebeheersingseffect zou verzwakken. De producenten mogen nu immers voor niet-roulerende braak kiezen, voor zover zij 5 % extra braakleggen als compensatie voor het feit dat de braak niet roulerend is. In het Verenigd Koninkrijk en Denemarken hoeft in dit geval slechts 3 % extra te worden braakgelegd. Gezien deze regeling en de vooruitzichten voor de produktie en de afzet van graan tegen het jaar 2000 is het derhalve raadzaam één braakleggingspercentage vast te stellen dat hetzelfde effect heeft als de huidige basispercentages. Sedert de hervorming zijn de landbouwers steeds meer van roulerende op niet-roulerende braak overgegaan, hoewel zij dan meer land uit produktie moesten nemen, zodat in 1995 reeds voor meer dan de helft van het braakgelegde areaal in de Unie niet-roulerende braak werd toegepast. Daarom stelt de Commissie voor één enkel basispercentage van 18 % voor het uit produktie nemen van bouwland vast te stellen en zo hetzelfde effect te bereiken als vroeger met verschillende percentages.

Wat het braakleggingspercentage voor het verkoopseizoen 1997/1998 betreft, d.w.z. voor de najaarsinzaai 1996 en de voorjaarsinzaai 1997, zal de Commissie zo nodig reeds in juli 1996 een afzonderlijk voorstel indienen, waarbij met name rekening gehouden wordt met de oogstverwachtingen voor 1996 in de Gemeenschap en met de ontwikkeling van de markt.

- 1.2. Aangezien het percentage voor verplichte braaklegging voor alle Lid-Staten gelijk zal zijn, dient met het oog op een samenhangende regeling, het extra percentage bij overdracht van de braakleggingsverplichting tussen bedrijven, uniform op 3 % te worden vastgesteld.

2. Granen

2.1. Prijzen en compensatiebedragen

In 1995/1996 is met de laatste verlaging van de interventieprijs de uiteindelijk beoogde regeling van de hervorming in werking getreden. Vanaf dat verkoopseizoen blijven immers de in 1992 vastgestelde interventieprijs en compensatiebedragen ook voor de volgende verkoopseizoenen van kracht. Er zij aan herinnerd dat voor alle granen deze interventieprijs 119,19 ecu/ton bedraagt, plus het compensatiebedrag van 54,34 ecu/ton volgens de voor het verleden geconstateerde gemiddelde opbrengst per ha in de regio.

2.2. Maandelijks verhogingen

Op de graaninterventieprijs wordt maandelijks een verhoging toegepast, die voor het verkoopseizoen 1995/1996 vanaf november tot en met mei 1,3 ecu/ton per maand bedraagt; de maandelijks verhoging voor mei geldt ook voor juni.

De Commissie stelt voor deze regeling onveranderd toe te passen en alleen het bedrag van de maandelijks verhoging aan te passen.

Sedert de hervorming heeft de Commissie meermaals in het kader van de landbouwprijzen voorgesteld de maandelijks verhogingen op een lager bedrag vast te stellen, maar de Raad heeft de voorgestelde verlagingen slechts ten dele overgenomen. Dat heeft zich op de markt doen voelen, omdat er een te sterke stimulans was om het graan aan het begin van het verkoopseizoen aan te houden en pas later af te zetten. Voor een regelmatige afzet van de oogst gedurende het verkoopseizoen moet de maandelijks verhoging derhalve tot het optimale bedrag worden verlaagd. Bovendien daalt de rente en wordt verwacht dat deze tendens op middellange termijn zal aanhouden. Om al deze redenen stelt de Commissie voor de maandelijks verhoging op 1,10 ecu/ton per maand vast te stellen.

3. Eiwithoudende gewassen en lijnzaad

Het door de Raad gevraagde verslag is opgenomen in bijlage I bij deze toelichting. Daaruit blijkt dat een andere regeling voor de betaling van de steun voor die gewassen niet tot een beter evenwicht tussen de akkerbouwgewassen zou leiden.

4. Zaaddragende leguminosen

- 4.1. De regeling voor zaaddragende leguminosen is in 1989 ingevoerd bij Verordening (EEG) nr. 762/89 van de Raad om de teelt van deze gewassen, die van economisch belang zijn voor de Europese Gemeenschap, in stand te houden. De regeling loopt af aan het einde van het verkoopseizoen 1995/1996.
- 4.2. Bij de goedkeuring van de verordening ter uitvoering van de "Blair-house"-overeenkomst betreffende oliehoudende zaden in december 1993 heeft de Raad het volgende verklaard :

"De Raad hecht zijn goedkeuring aan het voornemen van de Commissie om de huidige steunregeling voor producenten van gewassen als linzen, kekers en wikke geleidelijk op te voeren ten einde de doelstelling te halen om op middellange termijn nog eens 280 000 ha van deze produkten in Spanje te verbouwen. In het jaar waarin deze doelstelling wordt bereikt, wordt het niveau van de steun verlaagd met hetzelfde percentage waarmee de doelstelling wordt overschreden."

De Raad heeft daarmee het voornemen te kennen gegeven verdere steun voor deze produkten te zullen toekennen en zelfs toe te staan dat het areaal ervan wordt uitgebreid als alternatief voor de teelt van zonnebloemzaad, vooral in de gebieden van de Unie waar deze gewassen traditioneel worden verbouwd.

- 4.3. De Commissie stelt derhalve een aangepaste regeling voor waarin de belangrijkste punten van de huidige regeling (gegarandeerd maximumareaal en hectaresteen) behouden worden, maar die deze regeling toch meer in overeenstemming brengt met bepaalde punten van de regeling voor akkerbouwgewassen (aanpassing van de steun tijdens het nog lopende verkoopseizoen) en rekening houdt met het in december 1993 gesloten compromis. De Commissie heeft aan de steunbepalingen van dat compromis uitvoering gegeven door de steun in 1994/1995 tot 157 ecu/ha en in 1995/1996 tot 181 ecu/ha te verhogen.
- 4.4. De Commissie stelt derhalve voor het gegarandeerde maximumareaal (GMA) tot 400 000 ha uit te breiden en de steun op het huidige peil van 181 ecu/ha te handhaven. Overschrijding van het GMA in een bepaald verkoopseizoen heeft tot gevolg dat het steunbedrag nog in datzelfde verkoopseizoen verhoudingsgewijs verlaagd wordt.

5. Rijst

5.1. Prijzen

De interventieprijzen voor padie voor de verkoopseizoenen 1996/1997 tot en met 1999/2000 zijn vastgesteld in de nieuwe GMO-verordening van de Raad. Voor het verkoopseizoen 1996/1997 is deze prijs vastgesteld op 351 ecu/ton. Na een over drie verkoopseizoenen gespreide verlaging van 15 % zal de interventieprijs in 1999/2000 uiteindelijk 298,35 ecu/ton bedragen.

5.2. Maandelijks verhogingen

Vanaf het verkoopseizoen 1996/1997 loopt de interventieperiode van 1 april tot en met 31 juli. In die periode wordt de interventieprijs maandelijks, d.w.z. viermaal, verhoogd; de maandelijks verhoging voor juli geldt ook voor augustus.

Op grond van de renteontwikkeling wordt voorgesteld de maandelijks verhoging op 2,06 ecu/ton vast te stellen.

6. Suiker

- 6.1. De Commissie stelt voor de basisprijs voor suikerbieten, de interventieprijs voor witte suiker en de verwerkingsmarge ongewijzigd te laten.

Dit voorstel heeft betrekking op de basisprijs voor bieten en de minimumprijzen voor bieten van het A- en B-quotum, die uiteindelijk afhankelijk zijn van het maximum voor de basisproductieheffing en de B-heffing, met dien verstande dat voor laatstgenoemde heffing eventueel het maximum nog kan worden verhoogd op grond van artikel 28 van Verordening (EEG) nr. 1785/81.

- 6.2. Wat de vergoeding van de opslagkosten betreft, stelt de Commissie voor het bedrag van de maandelijkse vergoeding, gezien het huidige rentepeil, te verlagen van 0,45 ecu/100 kg tot 0,41 ecu/100 kg.

PRIJSVOORSTELLEN 1996 - SUIKER

	Gewichts- eenheid	Prijs 1995/1996 (ecu)	Voorstel 1996/ 1997 (ecu)	Ver- schil %
1. Basisprijs voor suikerbieten	ton	47,67	47,67	0
2. Minimumprijs voor A-suikerbieten(1)	ton	46,72	46,72	0
3. Minimumprijs voor bieten(2)	ton	32,42	32,42	0
4. Interventieprijis voor witte suiker	100 kg	63,19	63,19	0
5. Richtprijs voor witte suiker	100 kg	66,50	66,50	0
6. Interventieprijis voor ruwe suiker	100 kg	52,37	52,37	0
7. Maandelijkse vergoeding van de opslagkosten	100 kg	0,45	0,41	- 8,9

- (1) 98 % van de basisprijs voor suikerbieten.
 (2) 68 % van de basisprijs voor suikerbieten, onverminderd de toepassing van artikel 28, lid 5, van Verordening (EEG) nr. 1785/81.

7. **Olijfolie**

7.1. Prijzen 1996/1997

De Commissie is voornemens binnenkort een grondige hervorming van de regeling voor te stellen. Omdat het echter niet zeker is of de voorstellen tijdig klaar zullen komen en of de Raad tijdig genoeg een besluit over de herziene regeling kan nemen om deze nog in het verkoopseizoen 1996/1997 te kunnen toepassen, wordt voorzichtigheidshalve voorgesteld de prijzen en steunbedragen op het huidige niveau te handhaven.

De voor het verkoopseizoen 1996/1997 overeenkomstig dit voorstel te bepalen prijzen en steunbedragen zijn opgenomen in de onderstaande tabel. Ter vergelijking zijn ook de gegevens voor de verkoopseizoenen 1994/1995 en 1995/1996 vermeld.

Begeleidende maatregelen :

- 7.2. De sterk variërende produktie die eigen is aan dit produkt kan op de markt soms leiden tot tekorten en zeer hoge prijzen. Om door een grotere invoer aan deze situatie het hoofd te kunnen bieden, wordt voorgesteld de Commissie te machtigen de toepassing van GDT-rechten geheel of gedeeltelijk te schorsen wanneer de marktprijs van olijfolie beduidend hoger is dan de interventieprijs.
- 7.3. Bovendien worden, voor de toepassing van de Overeenkomsten in het kader van de Uruguay-Ronde, een aantal kleinere aanpassingen in de consumptiesteunregeling voorgesteld. Meer in het bijzonder vervalt de voorwaarde dat de olijfolie, om voor de steun in aanmerking te kunnen komen, in de Gemeenschap geproduceerd moet zijn, en behoeven importeurs van olijfolie (met uitzondering van olijfolie die in het kader van de bijzondere regeling uit Tunesië wordt ingevoerd) niet langer een zekerheid te stellen die gelijk is aan de voor de ingevoerde hoeveelheid uit te keren consumptiesteun.

Deze aanpassingen zijn het gevolg van het feit dat de zekerheid voortaan in het GDT-recht doorberekend is. Deze aanpassingen moeten uiterlijk op 1 juli 1996 van kracht worden, aangezien de geldigheidsduur van de bij Verordening (EG) nr. 3290/94 van de Raad vastgestelde overgangsmaatregelen dan verstrijkt.

PRIJSVOORSTELLEN - OLIJFOLIE

Ecu/100 kg

PRIJZEN EN BEDRAGEN	1994/95	1995/96	1996/97
1. Produktierichtprijs	383, 77	383, 77	383, 77
2. Interventieprijs	191, 92	186, 17	186, 17
3. Representatieve prijs	229, 50	229, 50	229, 50
4. Produktiesteun	142, 20	142, 20	142, 20
5. Produktiesteun voor olijventelers met een gemiddelde produktie van minder dan 500 kg per verkoopseizoen	151, 48	151, 48	151, 48
6. Consumptiesteun	12, 07	12, 07	12, 07
7. Procentuele inhouding op de produktiesteun voor			
- verbetering van de kwaliteit	1, 40%	1, 40%	1, 40%
- steun voor producentenorganisaties en unies daarvan	0, 80%	0, 80%	0, 80%
8. Procentuele inhouding op de consumptiesteun voor			
- reclamecampagnes	0 %	0 %	0 %
- steun aan afzetorganisaties	5, 50%	5, 50%	5, 50%

8. Vezelgewassen

Katoen

- 8.1 Aangezien de steunregeling voor katoen vorig jaar hervormd is, worden geen belangrijke wijzigingen voorgesteld. De prijzen en de nationale gegarandeerde hoeveelheid per Lid-Staat, en bijgevolg ook de gegarandeerde maximumhoeveelheid zijn vastgesteld voor een periode van vijf jaar.
- 8.2 Voor de berekening van het voorschot aan het begin van het verkoopseizoen 1995/1996 moesten het produktieniveau en de wereldmarktprijs evenwel met omzichtigheid worden geraamd om te voorkomen dat het voorschot groter zou zijn dan het totale steunbedrag. Om te vermijden dat beide onbekende factoren moeten worden voorspeld, stelt de Commissie voor de basisverordening van de Raad aan te passen om het voorschot variabel te maken. Het voorschot wordt gebaseerd op het verschil tussen een voorlopige raming van de streefprijs en de vastgestelde dagprijs op de wereldmarkt. Die voorlopige raming van de streefprijs is gelijk aan de vastgestelde streefprijs, verminderd met een voorlopige verlaging. Die verlaging is het resultaat van een zodanige toepassing van de stabilisatiemechanismen van de GMH als op grond van de produktieramingen noodzakelijk blijkt. Voor de berekening van de verlaging worden die produktieramingen evenwel met 15% verhoogd met het oog op een veiligheidsmarge die moet voorkomen dat het voorschot groter is dan het definitieve steunbedrag. Het saldo, dat wordt uitbetaald zodra de definitieve produktiecijfers bekend zijn, is dan een vast bedrag dat gelijk is aan het verschil tussen de voorlopige en de definitieve verlaging. Bovendien doen zich concurrentiedistorsies tussen de handelaren voor doordat volgens de huidige regeling de steun vooraf kan worden vastgesteld. Daarom en om het beheer van de regeling te vereenvoudigen stelt de Commissie voor te bepalen dat de steunaanvraag moet worden ingediend op de dag waarop de katoen onder controle wordt geplaatst.

Vezelvlas

- 8.3 Voor vezelvlas wordt steun per hectare toegekend en een gedeelte daarvan wordt ingehouden om maatregelen voor de bevordering van de afzet van linnen te financieren.
- Na verschillende jaren met grote marktoverschotten is de vlasmarkt de laatste jaren redelijk stabiel gebleven, maar verwacht wordt dat nu opnieuw overschotten zullen ontstaan.
- In het kader van prijzenpakketten waarschuwt de Commissie, die de ontwikkeling van deze teelt op de voet volgt, er al geruime tijd voor dat maatregelen nodig kunnen blijken om het betrokken areaal te beperken, bijvoorbeeld door de vaststelling van een gegarandeerd maximumareaal.
- Aangezien een stabielere vlasmarkt en een stabielere areaal wenselijk zijn, wordt voorgesteld om vanaf het verkoopseizoen 1996/1997 een regeling toe te passen met een communautair gegarandeerd maximumareaal (GMA) dat gebaseerd is op het gemiddelde betaalde areaal over de laatste drie jaren (81 500 ha). Bij overschrijding daarvan wordt de steun voor het betrokken verkoopseizoen verminderd (met 1% voor elke procent overschrijding van het GMA).

- 8.4 De voorbije jaren is het vlasareaal meer toegenomen in sommige nieuwe teeltgebieden (vooral Spanje en het Verenigd Koninkrijk) dan in de traditionele vlasproducerende landen (vooral Frankrijk, België en Nederland).

In de nieuwe gebieden zijn de produktietechnieken vooral toegespitst op de produktie van zaad. Er worden minder vezels geproduceerd en de kwaliteit ervan is lager, voornamelijk omdat het vlas bij de oogst wordt gemaaid en niet wordt getrokken, en ook omdat het vlas minder dik wordt gezaaid. De traditionele intensievere teeltwijze brengt hogere produktiekosten mee o.a. omdat moet worden geïnvesteerd in speciale oogstmachines en in zwingelmachines.

Om te voorkomen dat de producenten die traditionele produktietechnieken toepassen, onevenredig door het GMA worden getroffen, wordt voorgesteld om vanaf het verkoopseizoen 1996/1997 een korting op de steun toe te passen voor die producenten die hun produkt oogsten door het maaien en niet door het trekken van het vlas. Die korting wordt door de Commissie volgens de procedure van het comité van beheer vastgesteld, met inachtneming van de verschillen in variabele kosten en in opbrengst tussen beide teeltwijzen, maar mag niet zo groot zijn dat de niet-traditionele producenten gaan investeren in de traditionele intensieve produktietechnieken, wat de vlasvezelproduktie zou doen toenemen en de kans op verstoring van het marktevenwicht zou vergroten. Deze nieuwe korting vervangt de bestaande. Deze laatste zijn gekoppeld aan de zaadproduktie, maar dat lijkt niet langer gerechtvaardigd wegens de nieuwe oogst(root)technieken die in de traditionele gebieden worden toegepast. De controles ter plaatse die door de Lid-Staten na de oogst worden uitgevoerd, worden hierdoor vereenvoudigd.

- 8.5 De nieuwe regeling zal na drie jaar opnieuw worden gezien, met name om na te gaan of het doel de beteelde oppervlakte beter te beheersen met behoud van een redelijk evenwicht tussen traditionele en minder intensieve produktietechnieken is bereikt.
- 8.6 Voor het verkoopseizoen 1996/1997 stelt de Commissie voor het steunbedrag en de inhouding voor de financiering van maatregelen ter bevordering van het gebruik van vlas te handhaven op de huidige niveaus namelijk respectievelijk 936,65 ecu (zonder verlaging) en 53,64 ecu per hectare.

Hennep

- 8.7 Rekening houdend met de huidige en de te verwachten marktsituatie voor hennep en met het voorgestelde niveau voor de steun voor vezelvlas, is de Commissie van oordeel dat het hennepareaal op het huidige niveau kan worden gehouden indien de steun voor 1996/1997 op 774,74 ecu/ha wordt gehandhaafd.

Zijderupsen

- 8.8 Zijderupsen worden in slechts enkele regio's van de Gemeenschap geteeld en voor deze teelt wordt per doos eieren een forfaitair steunbedrag toegekend. Aangezien sommige telers voordeel hebben kunnen trekken van forse devaluaties van de nationale valuta, stelt de Commissie voor het niveau van vorig jaar, namelijk 133,32 ecu, te handhaven.

9. Wijn

- 9.1 De Commissie heeft het voorstel tot hervorming van de gemeenschappelijke marktordening voor wijn in mei 1994 bij de Raad en het Parlement ingediend om nieuwe regels voor deze sector vast te stellen. Door de voorgestelde maatregelen wordt o.a. de vaststelling van oriëntatieprijzen overbodig. Het is dan ook mogelijk dat in het kader van dit prijzenpakket geen voorstel hoeft te worden ingediend. Aangezien het echter ook tot de mogelijkheden behoort dat de Raad de voorgestelde maatregelen niet zonder meer aanvaardt en dat hij niet tijdig een besluit kan nemen om de hervormde regeling nog in het wijnoogstjaar 1996/1997 te kunnen toepassen, lijkt het verstandig een aantal bepalingen van de bestaande regeling voor wijn voorlopig te handhaven om ervoor te zorgen dat deze regeling zo nodig kan blijven functioneren zoals nu.
- 9.2 De Commissie stelt daarom voor de oriëntatieprijzen van het wijnoogstjaar 1995/1996 ook in het wijnoogstjaar 1996/1997 toe te passen.
- 9.3 In afwachting van de nieuwe gemeenschappelijke marktordening voor wijn wordt voor het wijnoogstjaar 1996/1997 voorgesteld de in de bestaande wetgeving vastgelegde termijnen voor het indienen van de verslagen over het zwaveldioxidegehalte (SO₂) van wijn, mousserende wijn en likeurwijn te verlengen.

Met betrekking tot andere verslagen wordt het volgende opgemerkt:

- Een verlenging van de termijn voor het indienen van het verslag over de bij Verordening (EEG) nr. 2046/89 vastgestelde maatregelen om verenigingen van coöperaties gelijk te stellen met producenten voor contracten met betrekking tot de verplichte distillatie zal worden bestudeerd in het kader van de uitwerking van een apart voorstel tot wijziging van die genoemde verordening.
- De samenhang tussen de structuurmaatregelen en de verplichte distillatie zal niet langer relevant zijn wanneer de administratieve richtlijnen van het hervormingsvoorstel worden goedgekeurd. Er wordt dan ook voorgesteld de verplichting om het betrokken verslag op te stellen te schrappen.
- De verslagen over de "verrijking" en over de afbakening van wijnbouwgebieden hoeven niet meer te worden opgesteld, want de Commissie heeft haar bevindingen hierover al verwerkt in het discussiedocument en het hervormingsvoorstel. De studieverlagen die de Commissie heeft gebruikt om haar voorstel te formuleren, zijn thans beschikbaar en zijn aan de Raad doorgegeven.

Er wordt ook voorgesteld bepaalde termijnen in verband met het marktbeheer te verlengen, met name:

- de termijn voor de nadere uitwerking van de regels voor de berekening van de per produktiegebied te distilleren hoeveelheden (uniform percentage en referentiewijnoogstjaar) die na het compromis van Dublin waren vastgesteld en waarvan de geldigheidsduur reeds is verlengd tot en met 31

augustus 1996, alsmede de termijn tijdens welke een bijzondere toepassing van de regeling inzake de verplichte distillatie in Griekenland is toegestaan;

- de termijn voor het uittesten van een aantal ontzuringsprocédés, die bijna afgelopen is;
 - de periode waarin een gedeelte van de steun voor het gebruik van druivemost voor de vervaardiging van druivesap, kan worden gereserveerd voor reclame voor druivesap; deze periode is vorig jaar reeds verlengd tot en met 31.8.1996.
- 9.4 Met betrekking tot de problemen van Spanje in verband met de mogelijkheid witte en rode wijn te mengen (Mezcla) en wijn op de markt te brengen met een lagere zuurtegraad dan die welke voor de rest van de Unie is vastgesteld, wordt voorgesteld de in het kader van het vorige prijzenpakket goedgekeurde maatregelen in dit verkoopseizoen te handhaven en ook voor Portugal dezelfde uitzondering voor de zuurtegraad te blijven toepassen als eerder.
- 9.5 De huidige regelingen inzake het verbod op nieuwe aanplant en inzake de toekenning van communautaire premies voor het uit productie nemen van wijnbouwpercelen lopen in dit verkoopseizoen af. In afwachting van een besluit over de hervorming, wordt voorgesteld de geldigheidsduur van deze regelingen met een jaar te verlengen.
- 9.6 Er wordt ook voorgesteld om voor bepaalde speciale wijnen (wijn van botrytisdruiwen) in het Verenigd Koninkrijk te voorzien in een afwijking met betrekking tot het maximale SO₂-gehalte. Voor deze specifieke categorie zou het maximumgehalte moeten worden verhoogd tot 300 mg/l, wat evenveel is als het gehalte in vergelijkbare producten uit andere regio's.

Er zij op gewezen dat de Commissie:

- een voorstel tot verlenging van de termijn voor de herstructurering van de wijnbouwpercelen met hybride rassen op de Azoren en Madeira bij de Raad zal indienen als onderdeel van een voorstel tot wijziging van Verordening (EEG) nr. 1600/92 houdende specifieke maatregelen voor bepaalde landbouwproducten ten behoeve van de Azoren en Madeira;
 - ook zo spoedig mogelijk een wijziging van de verhouding tussen overtreding en sanctie in de algemene distillatieregeling zal voorstellen.
- 9.7 Wijnbouwkadaster

Hoewel de besprekingen in de Raad over de hervorming van de GMO voor de wijnsector nog steeds aan de gang zijn, kan wel worden gesteld dat voor het beheer van de GMO waarschijnlijk in de toekomst een wijnbouwkadaster zal nodig zijn waarmee met name de omvang van het wijnbouwareaal kan worden nagegaan.

Rekening houdend met de stand van zaken bij de opstelling van het wijnbouwkadaster in de betrokken Lid-Staten en in het licht van de opgedane ervaring stelt de Commissie voor de datum, waarop het vereenvoudigde wijnbouwkadaster (grafisch referentiekader) voltooid moet zijn te bepalen op 31 december 1998 in plaats van 31 december 1996 zoals in het kader van het vorige prijzenpakket was overeengekomen.

10. Groenten en fruit

Basis- en aankooprijzen

Op grond van artikel 16 van Verordening (EEG) nr. 1035/72 van de Raad houdende een gemeenschappelijke ordening der markten in de sector groenten en fruit doet de Commissie elk jaar een voorstel voor een basis- en een aankooprijz voor de in bijlage II bij die verordening vermelde produkten : bloemkool, abrikozen, nectarines, perziken, citroenen, tomaten, aubergines, peren, tafeldruiven, appels, satsuma's, mandarijnen, clementines en sinaasappelen.

In afwachting dat de Raad een besluit neemt inzake de hervorming van de gemeenschappelijke ordening der markten van respectievelijk verse en verwerkte groenten en fruit, stelt de Commissie voor om de basis- en de aankooprijzen niet te wijzigen. Zodra definitief bekend is welke hoeveelheden in het verkoopseizoen 1995/96 uit de markt zijn genomen, zal zij de consequenties trekken uit eventuele overschrijdingen van de interventiedrempels.

11. Melk en zuivelprodukten

- 11.1. Momenteel lijkt de markt voor zuivelprodukten vrij goed in evenwicht, zodat prijzen of quota dit jaar niet bijgestuurd hoeven te worden. Er dient evenwel op te worden gewezen dat het nog altijd om een wankel evenwicht gaat dat een structureel overschot omvat dat nog altijd omvangrijke interventies vergt in de vorm van gesubsidieerd verbruik. Bovendien zal de sector steeds sterker onder druk komen te staan, omdat de in het kader van de GATT aangegane verplichtingen geleidelijk moeten worden nagekomen.
- 11.2. Sedert 1992 heeft de Raad, in het kader van de hervorming van het GLB en in samenhang met de verlaging van de graanprijzen, de richtprijs en de interventieprijs vastgesteld voor een periode die telkens loopt van 1 juli tot en met 30 juni. Het lijkt dienstig deze methodiek te handhaven. Ten einde de coherentie te bevorderen, stelt de Commissie voor het begin van het melkprijjsjaar te laten samenvallen met het begin van de periode waarvoor prijzen worden vastgesteld.
- 11.3. In de marge van de onderhandelingen in het kader van de Uruguay-Ronde zijn een aantal bilaterale overeenkomsten gesloten die regelingen omvatten op grond waarvan de Unie actiever betrokken wordt bij het beheer van door derde landen verleende concessies. Gebleken is dat de Commissie niet over een adequate juridische grondslag beschikt om maatregelen te nemen die ervoor moeten zorgen dat via een eenvoudig en doeltreffend beheer deze concessies maximaal worden benut. De Commissie stelt daarom voor een ad hoc-bepaling in de basisverordening op te nemen om dit probleem op te lossen.

12. Rundvlees

12.1. Prijzen

Voorgesteld wordt de interventieprijs te handhaven op 347,5 ecu/100 kg geslacht gewicht voor mannelijke dieren van kwaliteit R3.

Er behoeven geen andere prijzen te worden vastgesteld, aangezien de bepaling op grond waarvan ieder jaar een oriëntatieprijs diende te worden vastgesteld, door de Raad is ingetrokken ten gevolge van de in het kader van de Uruguay-Ronde gesloten overeenkomsten.

Voorgesteld wordt de periode waarover het verkoopseizoen loopt, te wijzigen en vanaf 1996 telkens op 1 juli te laten beginnen; het volgende verkoopseizoen zou derhalve lopen van 1.7.1996 tot en met 30.6.1997, en niet van 1.4.1996 tot en met 30.3.1997 zoals bij de huidige regelgeving (artikel 4 van Verordening (EEG) nr. 805/68).

12.2. Premies (begeleidende maatregelen)

Bij de hervorming van het gemeenschappelijk landbouwbeleid (GLB) in de rundvleessector heeft de Commissie toegezegd na te gaan hoe een aantal maatregelen die in het kader van de nieuwe premieregeling voor rundvlees zijn ingevoerd, functioneren. In bijlage II bij deze toelichting is een document opgenomen met de titel "Verslag over de sectoren rundvlees en schapevlees", waarin de volgende punten worden onderzocht :

- de verdeling van de regionale maxima voor de speciale premie voor mannelijke runderen in de Lid-Staten in het licht van de ontwikkeling van de produktiestructuur sinds de hervorming,
- het effect van de seizoencorrectiepremie,
- de toepassing, in de nieuwe Duitse Länder, van de bepalingen die in de rest van de Gemeenschap gelden, en
- de situatie op de rundvleesmarkt in het licht van de ontwikkeling van de sector en de toepassing van de GATT-overeenkomst.

Op grond van dit onderzoek wordt het volgende voorgesteld :

- a) de tweede premie voor iets langer aangehouden stieren af te schaffen en het bedrag van de resterende premie met 14 % te verhogen; de verhoging van de resterende premie wordt gefinancierd uit de besparingen ten gevolge de afschaffing van de premie voor de iets oudere dieren en is voor de begroting derhalve een neutrale operatie;
- b) de seizoencorrectiepremie te handhaven met een iets lager seizoenslactpercentage dan nu, maar voor de berekening van dit percentage uit te gaan van het totale aantal ossen dat is geslacht in de Ierse Republiek en Noord-Ierland (de twee belangrijkste begunstigden van deze maatregel); ook wordt een andere mogelijkheid om een geordende afzet te bevorderen voorgesteld, die zou worden gefinancierd door een inhouding op het tweede gedeelte van de premie voor ossen; deze

- mogelijkheid zou worden toegepast wanneer niet meer wordt voldaan aan de criteria voor de seizoencorrectiepremie;
- c) en tenslotte de Duitse verzoeken voor de Nieuwe Deelstaten niet te accepteren. Het betreft :
- 1) de verlenging van een aantal uitzonderingen op de regels voor de zoogkoeienpremie;
 - 2) de uitzondering op de grens van 90 voor de premie voor mannelijke runderen.

13. Schape- en geitevlees

13.1. Prijzen

De prijzen voor het verkoopseizoen 1996 zijn reeds vastgesteld bij de prijsbesluiten voor 1995/96.

Voor 1997 stelt de Commissie voor om de basisprijs op het voor 1996 vastgestelde niveau te handhaven. De Commissie stelt bovendien voor om seizoencorrectieregeling ongewijzigd te laten.

13.2. Begeleidende maatregelen : Snellere inleiding van de procedure voor particuliere opslag

Momenteel kan in de sector het steunbedrag voor particuliere sector (door het Comité van beheer) voor een bepaalde noteringszone worden vastgesteld via een inschrijvingsprocedure ofwel via de vaststelling vooraf van een vast steunbedrag. Als de marktprijs (in de Gemeenschap of in de betrokken noteringszone) evenwel beneden 70 % van de basisprijs daalt — hetgeen regel lijkt te worden — mag het steunbedrag voor particuliere opslag alleen nog via een inschrijving worden vastgesteld.

In de loop van 1995 heeft de Commissie specifieke verzoeken om particuliere opslag ontvangen om in bepaalde perioden van het jaar, toen (bijvoorbeeld in Ierland, Zweden en Finland) onmiskenbaar een moeilijke situatie was ontstaan, de druk op markt snel weg te nemen. Daarop kan via de inschrijvingsprocedure — als enige toegestane methode — vrij efficiënt, maar met aanzienlijk tijdverlies, op de markt worden geïntervenieerd : eerst dient het Comité van beheer een openbare inschrijving te openen, en vervolgens dient het maximumbedrag van de steun door voornoemd Comité te worden vastgesteld. Om de doeltreffendheid van de inschrijvingsprocedure voor particuliere opslag te vergroten voor het geval een snelle interventie nodig is (instorting van de marktprijzen in een bepaalde noteringszone of goedkeuring van de Commissie voor een specifieke, maar beperkte operatie), stelt de Commissie voor om de basisverordening in die zin te wijzigen dat het mogelijk wordt om bij om het even welke marktprijs producten in particuliere opslag te plaatsen via de procedure met vaststelling vooraf van het steunbedrag (in de meeste gevallen zou de inschrijvingsprocedure evenwel regel blijven). Dan zou, zo nodig, een Comité van beheer zonder onnodig tijdverlies kunnen stemmen over het adequaat geachte steunbedrag en over de maximale hoeveelheid die vóór een bepaalde datum zou mogen worden opgeslagen.

- 13.3. Overeenkomstig de conclusie in het in bijlage II opgenomen verslag wordt voorgesteld de geldigheidsduur van de afwijkende regeling voor de maximale oopremie in de nieuwe Duitse Länder te verlengen.

14. Varkensvlees

- 14.1. De basisverordening voor varkensvlees voorziet in de vaststelling van een basisprijs. Die prijs is vooral bedoeld om aan te geven bij welk prijsniveau de markt in evenwicht zal zijn, d.w.z. bij welk niveau de marktprijzen stabiel blijven zonder dat er structurele overschotten ontstaan. De enige praktische functie van de basisprijs is de drempelfunctie voor eventuele steun voor de particuliere opslag. Tot verlening van de steun kan worden besloten wanneer de gemiddelde marktprijs in de Gemeenschap daalt tot beneden 103 % van de basisprijs. De basisprijs geldt voor de periode van 1 juli tot en met 30 juni.
- 14.2. Voor de periode van juli 1995 tot juni 1996 is de basisprijs voor hele geslachte varkens van standaardkwaliteit vastgesteld op 1.509,39 ecu/ton.
- 14.3. Na twee achtereenvolgende verlagingen (in 1994/95 en 1995/96) heeft de basisprijs nu een niveau bereikt dat redelijkerwijze mag worden beschouwd als het punt waarop vraag en aanbod in evenwicht zijn. Daarom wordt voorgesteld de basisprijs op 1.509,39 ecu/ton te laten.
- 14.4. In 1995/96 is als standaardkwaliteit, de kwaliteit waarvoor de basisprijs geldt, klasse U aangeduid in plaats van klasse E. Klasse E is de kwaliteitsklasse waarin de meeste varkens in de Gemeenschap worden geslacht, en moet daarom de standaardkwaliteit blijven.

Als standaardkwaliteit moeten worden aangemerkt :

- a) voor hele geslachte varkens met een gewicht van 60 kg tot minder dan 120 kg : klasse E;
- b) voor hele geslachte varkens met een gewicht van 120 tot 180 kg : klasse R.

15. Tabak

- 15.1. De in 1992 hervormde marktordening functioneert nu soepel.
- 15.2. Met betrekking tot de garantiedrempels heeft de Raad de Commissie gevraagd haar voorstellen vroegtijdig in te dienen, nog voor de prijsvoorstellen, opdat de tabaksproducenten zouden weten waar ze aan toe zijn voordat ze beginnen te planten. Dit is gebeurd, en het voorstel betreffende de oogst van 1996 en 1997 is nu bij de Raad. Verwacht wordt dat de Raad voor einde februari hieromtrent een besluit neemt. Het voorstel is in essentie niets anders dan een continuering van dat voor 1995.
- 15.3. De premies zijn de laatste drie jaar ongewijzigd gebleven, en, aangezien dit in de praktijk geen problemen heeft opgeleverd, moeten zij ook voor 1997 op dat niveau worden gehandhaafd. De produktie stemde vrijwel overeen met de

garantiedrempel, met enige kleine uitzonderingen die verband hielden met de marktsituatie (vooral een geringere vraag naar bepaalde soorten).

- 15.4. In dit verband moet worden opgemerkt dat de Commissie vóór 1.4.1996 nog een pakket voorstellen zal indienen betreffende de toekomstige regeling in de sector tabak. Deze voorstellen omvatten maatregelen die pas zullen gelden vanaf de oogst 1998. Het lijkt dan ook logisch ze los van de prijsbesluiten te bespreken.

BIJLAGE I

Verslag over het onderzoek met betrekking tot de sector eiwithoudende gewassen en lijnzaad

In zijn conclusies van 22 juni 1995 over het prijzenpakket 1995/1996 heeft de Raad gevraagd te onderzoeken of de toepassing van artikel 15, lid 2, van Verordening (EEG) nr. 1765/92 (regeling oliehoudende zaden) voor de sector eiwithoudende gewassen en lijnzaad het evenwicht tussen de akkerbouwgewassen niet zou aantasten.

1. Eiwithoudende gewassen (erwten, tuin en veldbonen en niet-bittere lupinen)

1.1. De communautaire productie

Het hoogste areaal met deze produkten vóór de hervorming was dat van 1987, nl. 1 327 000 ha. Sedert de invoering in 1988 van een gegarandeerde maximumhoeveelheid is het areaal gestabiliseerd tussen 1,2 en 1,3 miljoen ha. In 1993, het eerste jaar van de hervorming van het GLB, werd een nieuw hoogtepunt bereikt van 1 373 000 ha. In 1995 is het areaal voor de EG-12 gedaald tot 1 142 000 ha.

In de drie Lid-Staten met de grootste "traditionele" productie, Frankrijk, het Verenigd Koninkrijk en Denemarken, heeft het areaal zich in dezelfde richting ontwikkeld. In Duitsland daarentegen, met name in de nieuwe deelstaten en in Spanje is het areaal toegenomen. Het Italiaanse areaal neemt sedert 1986 af en besloeg in 1995 39 000 ha.

De opbrengsten hebben zich tot het begin van de jaren negentig gunstig ontwikkeld onder invloed van de zaadveredeling en de teeltmethoden, maar ook als gevolg van een geleidelijke verschuiving van tuin- en veldbonen naar erwten, en een concentratie van de teelt in Frankrijk, waar de opbrengsten het hoogst zijn. In 1994 en 1995 vertoonde de opbrengst een dalende tendens als gevolg van de inkrimping van het areaal in de Lid-Staten met een "traditionele productie" en de uitbreiding van het areaal in Spanje, waar de opbrengst slechts circa 1 ton per ha bedraagt.

Als gevolg van deze ontwikkelingen vertoonde de communautaire productie tot in 1993 een stijgende tendens en het begin van een zekere vermindering in 1994 en 1995. Met andere woorden na de fase van intensivering, specialisatie en concentratie in de meest produktieve gebieden, het kenmerk van de periode 1988-1993, is er nu een zekere verspreiding van de teelt naar de regio's met een lagere productiecapaciteit.

Tabel 1 geeft de details over de ontwikkeling van de productie in de Gemeenschap.

Statistieken eiwithoudende gewassen

AREAAL ERWTEN, TUIN- EN VELDBONEN EN NIET-BITTERE LUPINEN (000 ha)											
	D11	D16	DK	FRA	UK	ESP	ITA	overige	EUR-12	EUR-12+	EUR-15
1986/87	63		142	313	152	69	173	59	971		
1987/88	102		201	474	211	65	164	110	1327		
1988/89	89		147	548	261	50	119	80	1294		
1989/90	68		123	656	214	52	119	57	1289		
1990/91	46	64	115	715	216	42	113	26	1291	1309	
1991/92	36	48	99	667	203	34	114	22	1187	1199	
1992/93	30	47	118	715	208	30	103	37		1257	1329
1993/94		89	121	753	244	30	93	43		1373	1436
1994/95		76	106	679	229	114	80	21		1304	1360
1995/96(e)		120	76	581	191	116	39	19		1142	1183
OPBRENGST ERWTEN, TUIN- EN VELDBONEN EN NIET-BITTERE LUPINEN (t/ha)											
	D11	D16	DK	FRA	UK	ESP	ITA	overige	EUR-12	EUR-12+	EUR-15
1986/87	3,60		3,62	3,82	3,82	0,84	1,31	3,22	3,08		
1987/88	3,26		2,62	4,06	2,70	0,98	1,38	2,31	2,94		
1988/89	3,60		3,45	4,76	3,67	1,18	1,26	2,74	3,73		
1989/90	3,50		3,86	4,47	3,40	1,15	1,25	2,70	3,67		
1990/91	3,59	3,34	4,79	5,15	3,76	1,21	1,32	2,73	4,28	4,26	
1991/92	3,69	3,40	4,21	4,79	3,43	1,41	1,83	1,59	4,02	4,00	
1992/93	3,63	2,94	2,58	4,61	3,39	1,27	1,78	2,23		3,78	
1993/94		3,26	3,77	5,06	3,87	1,00	1,57	2,61		4,22	
1994/95		3,20	3,60	5,06	3,17	0,95	1,64	3,71		3,91	
1995/96(e)		3,20	3,61	4,79	2,93	0,57	1,63	2,83		3,66	3,63
PRODUKTIE ERWTEN, TUIN- EN VELDBONEN EN NIET-BITTERE LUPINEN (000 t)											
	D11	D16	DK	FRA	UK	ESP	ITA	overige	EUR-12	EUR-12+	EUR-15
1986/87	227		514	1196	580	58	226	190	2991		
1987/88	333		527	1925	570	64	227	254	3900		
1988/89	320		507	2608	959	59	150	219	4822		
1989/90	238		475	2931	727	60	149	154	4734		
1990/91	165	214	551	3681	812	51	149	71	5529	5578	
1991/92	133	163	417	3198	697	48	209	35	4767	4797	
1992/93	109	138	305	3293	706	38	183	83	4716	4746	
1993/94		290	456	3811	944	30	146	112		5789	
1994/95		242	380	3433	724	108	131	77		5095	
1995/96(e)		383	274	2784	560	66	64	53		4184	4301

26

1.2. Eiwithoudende gewassen en de hervorming van het GLB

De steunregeling voor eiwithoudende gewassen is in 1992 in de regeling voor akkerbouwgewassen opgenomen. De steun per hectare voor eiwithoudende gewassen bedraagt 78,49 ecu per ton, vermenigvuldigd met de voor de betrokken regio vastgestelde gemiddelde graanopbrengst. Dit steunniveau is ingevoerd vanaf het eerste jaar waarin de hervorming werd toegepast en tegelijk met de afschaffing van de gegarandeerde prijzen.

Voor een goed begrip zij eraan herinnerd dat de interventieprijs voor granen in drie stadia is verlaagd en dat dienovereenkomstig het steunbedrag is aangepast en achtereenvolgens is vastgesteld op 30,19, 42,26 en 54,34 ecu per ton van de historische regionale opbrengst per ha.

Het resultaat van die verschillende overgangperiodes voor eiwithoudende gewassen enerzijds en granen anderzijds is geweest dat het verkoopseizoen 1993/1994, het eerste van de overgangperiode, bijzonder gunstig was voor eiwithoudende gewassen, waarvoor onmiddellijk het uiteindelijke steunniveau gold. Het was daarentegen te verwachten dat de eiwithoudende gewassen na de inlooperperiode iets minder aantrekkelijk zouden worden dan in het eerste overgangsjaar, omdat het steunniveau zo berekend was dat aan het einde van de overgangperiode de inkomsten uit de twee teelten min of meer met elkaar in evenwicht zouden zijn.

Dit wordt bevestigd door een vergelijking van de rentabiliteit van eiwithoudende gewassen en van granen voor twee productiegebieden (een Frans departement en East Anglia). Daaruit kunnen de volgende conclusies worden getrokken :

- vóór de hervorming was de rentabiliteit van de eiwithoudende gewassen iets groter dan die van granen;
- in 1993/1994 dalen de totale inkomsten voor granen en stijgen die voor eiwithoudende gewassen, waardoor het verschil in rentabiliteit nog iets positiever wordt voor eiwithoudende gewassen;
- in 1994/1995 verandert de situatie en is de rentabiliteit van granen iets beter dan die van eiwithoudende gewassen, aangezien de marktprijs voor eiwithoudende gewassen sterker daalt dan die voor granen;
- in 1995/1996 is er een herstel in de opbrengsten van beide teelten als gevolg van de hoge marktprijzen voor beide gewassen. De eiwithoudende gewassen blijven echter minder renderend dan de granen. Het verschil in opbrengst werd in 1995/1996 versterkt - wat niet te voorspellen was bij de inzaai - door de vaste graanprijzen, een specifiek conjunctureel feit van de markt in 1995/1996.

Aan de andere kant blijkt uit een analyse van het ingezaaide areaal in de Gemeenschap (zie onderstaande tabel) dat het areaal in 1995/1996 groter is dan normaal, wat gedefinieerd kan worden als het gemiddelde areaal van vóór de hervorming (1 265 000 ha voor de periode 1988-1991) min het braakleggingspercentage.

	Braakleggings- percentage	Normaal areaal in ha	Ingezaaid areaal	Vershil in %
1993/1994	15	1 075 000	1 373 000	+ 28
1994/1995	15	1 075 000	1 304 000	+ 21
1995/1996	12	1 113 000	1 142 000	+ 2,6

1.3. Conclusie

De recente daling van het areaal met eiwithoudende gewassen lijkt op communautair niveau niet alarmerend, gezien het normale effect van de braaklegging en een zekere mate van extensivering. De daling wordt zeker versterkt door conjuncturele factoren, waarvan de hoge graanprijs wel de belangrijkste is. De Commissie is ervan overtuigd dat een bevredigend evenwicht tussen de akkerbouwgewassen behouden kan worden, als de marktprijs voor voedergranen dichterbij de interventieprijs ligt. Daarom acht de Commissie het niet nodig de huidige regeling voor eiwithoudende gewassen te wijzigen. De Commissie zal de ontwikkeling van het areaal met eiwithoudende gewassen echter blijven volgen en, zo nodig, passende voorstellen doen.

2. **Lijnzaad**

2.1. De communautaire produktie

In het midden van de jaren zeventig bedroeg het areaal in de Gemeenschap 30 000 ha. Het is daarna gedaald tot 5 000 ha en aan het einde van de jaren tachtig en begin van de jaren negentig gestegen tot 265 000 ha. Voor het verkoopseizoen 1995/1996 wordt het areaal (EG-12) geschat op 120 693 ha.

De gemiddelde opbrengst bedraagt 1,7 ton per ha. Er kunnen zich echter sterke schommelingen voordoen naargelang van het jaar en/of de regio.

De wereldmarktprijs voor lijnzaad is weinig stabiel : 380 ecu per ton in 1984, 130 ecu per ton in 1992 en 200-210 ecu per ton in 1994 en 1995.

2.2. Lijnzaad en de hervorming van het GLB

De communautaire regeling voor lijnzaad betrof aanvankelijk steun gelijk aan het verschil tussen de door de Raad vastgestelde richtprijs en de door de Commissie geconstateerde gemiddelde wereldmarktprijs. Vervolgens is daar in 1993 een gegarandeerd maximumareaal van 266 000 ha aan toegevoegd.

Sedert 1994/1995 is lijnzaad volledig in de regeling voor akkerbouwgewassen opgenomen. Het compensatiebedrag per hectare is 105,1 ecu per ton, vermenigvuldigd met de in de regioplannen vastgestelde historische graanopbrengst per ha. Het basisareaal voor akkerbouwgewassen is met 63 000 ha vergroot (gemiddelde van het lijnzaadareaal in de jaren 1989, 1990 en 1991). Bovendien kan deze teelt, indien wordt voldaan aan bepaalde voorwaarden, in aanmerking komen voor het steunbedrag "zaaizaad" dat is vastgesteld op 224,6 ecu per ton.

2.3. Conclusie

Uit het onderzoek van de rentabiliteit van lijnzaad blijkt dat er in vergelijking met andere akkerbouwgewassen en met name met koolzaad geen problemen zijn. Daarom acht de Commissie het niet nodig de huidige regeling voor lijnzaad te wijzigen.

BIJLAGE II

VERSLAG OVER BEPAALDE ASPECTEN VAN DE SECTOREN RUND- EN SCHAPEVLEES

Inleiding

- I. Ontwikkelingen op de rundvleesmarkt
 - A. De drie jaar na de inwerkingtreding van de hervorming
 - B. Vooruitzichten op korte en lange termijn
 - a. Produktie
 - b. Invoer
 - c. Uitvoer
 - d. Verbruik
 - e. Algemene ontwikkeling
- II. Specifieke onderwerpen waarover een verslag is vereist
 - A. Speciale premie voor mannelijke runderen
 - a. Regionale maxima
 - b. Premie uit hoofde van de tweede leeftijdstranche voor stieren
 - B. Seizoencorrectiepremie
 - C. De quotaregeling voor rund- en schapevlees in de nieuwe Duitse Länder
 - a. quotaregelingen voor runderen
 - b. quotaregeling voor schapen
- III Bijlagen
 - I. EU marktprijzen voor ossen en stieren
 - II. Vergelijking van rundvlees R3 met geslachte varkens van klasse U
 - III. Zoogkoeienpremies in de Lid-Staten van de EU (1992-1994)
 - IV. Handel met derde landen (rundvlees) - invoer
 - V. Handel met derde landen (rundvlees) - uitvoer
 - VI. Voorzieningsbalans en prognoses op korte en middellange termijn - rundvlees
 - VII. Speciale premie rundvlees in de Lid-Staten van de EU (1992-1995)
 - VIII. Speciale premie rundvlees en produktie in de Lid-Staten van de EU
 - IX. Seizoencorrectiepremie rundvlees
 - X. Premies voor rundvlees in Duitsland
 - XI. Aanvragen voor oopremies in Duitsland (1989-1995)

VERSLAG OVER DE SECTOREN RUNDVLEES EN SCHAPEVLEES

Inleiding

Bij de hervorming van de regelingen voor de rundvlees- en de schapevleessector in 1992 heeft de Raad in Verordening (EEG) nr. 805/68, de basisverordening voor de sector rundvlees, bepaald dat enkele jaren na de inwerkingtreding van de hervorming de volgende verslagen moesten worden ingediend:

- een verslag over de gevolgen van de seizoencorrectiepremie voor de rundvleessector, eventueel met passende voorstellen (artikel 4c van de basisverordening),
- een verslag, vergezeld van voorstellen, betreffende de toepassing in de nieuwe Duitse Länder van de bepalingen inzake de quotaregeling voor rund- en schapevlees die elders in de Unie van toepassing zijn (artikel 4k van Verordening (EEG) nr. 805/68 en artikel 5 quater van de basisverordening voor de sector schapevlees, Verordening (EEG) nr. 3013/89).

Bovendien heeft de Raad de Commissie bij de vaststelling van de prijzen voor 1994/1995 verzocht de toepassing van de regionale maxima voor de speciale premie voor mannelijke runderen per Lid-Staat te evalueren enterzake eventueel passende voorstellen te doen vóór 31 december 1994. De Commissie heeft vóór die datum geen voorstellen gedaan, met name omdat zij over de betalingen van 1993 geen gegevens had ontvangen en evenmin over andere gegevens beschikte waaruit de noodzaak van een voorstel had kunnen blijken.

Tenslotte heeft de Commissie zich in de vergadering van de Raad van september 1995 bereid verklaard de premiereregelingen te herzien in het licht van de ontwikkelingen in de rundvleessector en de tenuitvoerlegging van de GATT-overeenkomsten, en waar nodig aanpassingen voor te stellen.

De Commissie maakt van de gelegenheid gebruik om niet alleen de verlangde verslagen uit te brengen, maar ook andere onderwerpen aan te snijden, zoals de prijsontwikkeling, de gevolgen van de hogere premies, het effect van de tweede premie voor niet-gecastreerde dieren en de invoering van maatregelen om de produktie aan banden te leggen.

I. ONTWIKKELINGEN OP DE RUNDVLEESMARKT

A. Drie jaar toepassing van de hervorming

1. In november 1993 heeft de Commissie bij de Raad een verslag ingediend over de vooruitzichten voor de ontwikkeling van de rundvleesmarkt en het interventiesysteem [COM (93) 601 def.], waarin de ontwikkeling van de marktsituatie tot het najaar van 1993 als volgt werd geschetst:

Nadat de produktie in 1990 en 1991 was gestegen tot 8,7 miljoen ton, is zij in 1992 tot 8,4 miljoen ton en in 1993 tot circa 8 miljoen ton gedaald. De belangrijkste redenen van deze daling zijn de volgende:

- het cyclische verloop van de rundvleesproduktie, die na in 1991 een hoogtepunt bereikt te hebben, opnieuw afnam in 1993;
- het feit dat producenten in 1992, omdat dat het referentiejaar is, de dieren langer hebben aangehouden om hogere quota te krijgen;
- de beperking van de invoer van kalveren tot 425 000 stuks;

- de toegenomen uitvoer van slachtrijpe levende runderen.

De produktie is achteraf echter sterker teruggelopen dan in het verslag van 1993 was voorzien, en zakte in 1993 en 1994 tot respectievelijk 7,7 en 7,4 miljoen ton. Naast de hierboven vermelde factoren heeft ook de daling van het totale aantal koeien in de Unie (33,4 miljoen stuks in 1991 en 31,8 miljoen stuks in 1993) in sterke mate tot de inkrimping van de rundvleesproduktie bijgedragen.

2. Deze aanzienlijke produktiedaling heeft voor de marktsituatie de volgende gevolgen gehad:
 - Tot en met juli 1993 zijn de prijzen stabiel gebleven op een peil net onder 80% van de interventieprijs van 1992; in absolute cijfers gingen de prijzen vervolgens licht achteruit, maar omdat de interventieprijs drie keer met 5% is verlaagd en deze vermindering door een verhoging van de premies is gecompenseerd, zoals bij de hervorming van 1992 was gepland, zijn de prijzen tot en met mei 1995 ruim boven 80% van de interventieprijs gebleven (zie grafiek van bijlage I).
 - Dankzij deze prijsontwikkeling kon de Commissie de interventieaankooprijzen stapsgewijs verlagen waardoor interventie minder aantrekkelijk werd voor de slachthuizen. Door de invoering van een maximumgewicht voor de voor interventie aangeboden hele geslachte dieren, waarmee de Commissie de interventieaankoop wilde beperken van zware karkassen, waar weinig vraag naar is, is dit effect nog versterkt, zij het in beperkte mate omdat de gestage vermindering van de interventieaanvoer al eerder was begonnen. Sinds het najaar van 1993 zijn, gezien de stabiele marktprijzen, geen hoeveelheden meer voor interventie aangeboden.
 - De hervorming van 1992 voorzag in verlagingen van de interventieprijzen voor rundvlees, met compensaties voor vooral de extensieve produktie, enerzijds om rekening te houden met de dankzij de lagere graanprijzen gedaalde kosten voor intensieve produktie, en anderzijds om de concurrentiepositie van rundvlees tegenover varkensvlees te handhaven. Na de inwerkingtreding van de hervorming zijn de prijzen voor varkensvlees gedaald, doordat, vooruitlopend op de lagere voederprijzen, de produktie was opgevoerd. Zoals hierboven is uitgelegd, daalden de marktprijzen minder dan de interventieprijzen voor rundvlees werden verlaagd. Daardoor bedroeg de verhouding tussen de prijs voor rundvlees en die voor varkensvlees in 1994 meer dan 200%. Dat is een van de redenen waarom het verbruik van rundvlees dat jaar met 2,5% is gedaald. In de eerste maanden van 1995 is de prijs voor rundvlees echter sterk gedaald, waarna hij in het najaar weer aantrok. Ondertussen is de varkensvleesprijs weer aanzienlijk gestegen, zodat mag worden gehoopt dat de achteruitgang van de rundvleesconsumptie nu kan worden gestopt (zie grafiek van bijlage II).
 - In de jaren 1991 en 1992 bedroegen de totale interventievoorraden respectievelijk 1,1 en 1,2 miljoen ton. Doordat de interventieaankopen in 1993 geleidelijk verminderden, konden de voorraden stapsgewijs worden verkleind tot achtereenvolgens 718 000 ton in 1993, 163 000 ton in 1994 en ongeveer 15 000 ton in het najaar van 1995. Deze voorraden werden vooral uitgevoerd naar derde landen, in de jaren vóór de Uruguay-Ronde. De resterende hoeveelheden zullen worden aangewend voor hulp aan economische zwakkeren in de Unie.
3. In 1995 zal de produktie met ca. 3% gestegen zijn, vooral als gevolg van de gebruikelijke cyclische stijging, die nog is versterkt door de betrekkelijk hoge prijzen in 1993 en 1994. Daardoor is dit jaar niet alleen het verbruik gedaald, maar is, mede

vanwege andere marktversturende elementen zoals de ontwikkeling van de wisselkoersen, de marktprijs sterk gedaald, namelijk van 85% van de interventieprijs in februari 1995 tot 78% in juni 1995. Deze scherpe en plotselinge daling bracht de producenten in moeilijkheden, wat de Commissie heeft doen besluiten maatregelen te nemen om de producenten te steunen door het voorschot op de speciale premie voor mannelijke runderen te verhogen, en om de uitvoer te stimuleren. Vooral doordat de uitvoer vanaf half augustus weer op gang kwam, trokken de prijzen aan, en tegen half oktober lagen ze op 84% van de interventieprijs, die toen nogmaals met 5% was verlaagd.

Samenvattend kan worden gesteld dat de prijzen in de eerste drie jaar na de hervorming van 1992 over het algemeen iets hoger lagen dan bij de hervorming was aangenomen. In 1993 en 1994 lag het prijspeil tamelijk hoog en, na de bruuske scherpe daling in het voorjaar van 1995, was er in het najaar van 1995 een al even scherpe prijsstijging.

B. Vooruitzichten op korte en lange termijn

Aangezien de markt zich sinds de hervorming van 1992 over het algemeen gunstig heeft ontwikkeld, rijst de vraag of te verwachten valt dat dit zal blijven duren. Slechts nadat de achtergronden van de marktontwikkeling zijn onderzocht, kan hierop worden geantwoord.

a. PRODUKTIE

Verwacht wordt dat de produktie in 1995 met ca. 3% zal zijn gestegen, terwijl voor 1996 een produktiestijging van 1 à 2% wordt verwacht. Dit houdt deels verband met de opwaartse fase van de produktiecyclus in de sector rundvlees, die volgt op de produktiedaling tussen 1992 en 1994. Er moet evenwel worden opgemerkt dat het reproductiebestand (totaal aantal koeien in de Unie) de afgelopen jaren niet is toegenomen. Tussen 1993 en 1995 is het aantal onveranderd gebleven. Het totale aantal melkkoeien is blijven dalen met 200 000 à 300 000 stuks per jaar, maar het zoogkoeienbestand is met ongeveer hetzelfde aantal toegenomen. Aangezien zoogkoeien over het algemeen zwaardere dieren voortbrengen, kan ook de wijziging in de samenstelling van het reproductiebestand de voor 1995/1996 verwachte produktiegroei gedeeltelijk verklaren.

Voor de toekomst mag worden verwacht dat de melkveestapel per jaar nog 1 à 2% kleiner zal worden, maar het spreekt vanzelf dat deze ontwikkeling in de sector kan worden gecompenseerd door de voor de komende jaren verwachte toename van het aantal zoogkoeien.

Volgens gegevens van Eurostat waren er in december 1994 in de Unie (EU 12) 10,4 miljoen zoogkoeien. In dat jaar zijn voor 9,4 miljoen zoogkoeien premies toegekend (zie bijlage III). Potentiële premierrechten zijn er evenwel voor 10,8 miljoen zoogkoeien (de som van de individuele maxima die aan de producenten zijn toegewezen). Aangezien bij de hervorming van 1992 was beslist dat 1992 het referentiejaar kan zijn voor de vaststelling van het individuele maximumaantal zoogkoeienpremies, hebben vele producenten hun zoogkoeienbestand wellicht opgevoerd, zodat zij nu meer zoogkoeien hebben en daardoor het veebezettingsgetal (2,5 GVE/ha in 1995) overschrijden. Deze producenten kunnen bijgevolg niet voor al hun zoogkoeien premies aanvragen. Na verloop van tijd zullen echter quota worden overgedragen, waardoor het aantal premieaanvragen zal toenemen. Deze gang van zaken kan ertoe leiden dat het aantal zoogkoeien nog

toeneemt, wat de daling van het aantal melkkoeien in de komende jaren geheel of gedeeltelijk kan compenseren.

Ook de volgende factoren zijn van invloed op de toekomstige ontwikkelingen van de rundvleesproductie:

- De verlaging van het veebezettingsgetal dat bij de hervorming van 1992 is ingevoerd om, in het algemene kader van de productiebeheersing, de extensieve productie in de sector te bevorderen en een ontvolking van het platteland ("verwoestijning") te voorkomen, zal een stabiliserende invloed blijven uitoefenen op de productie, in 1996, wanneer dat veebezettingsgetal van 2,5 GVE/ha verlaagd wordt tot 2,0 GVE/ha.
- Aangezien per jaar ongeveer 6 miljoen kalveren voor de kalfsvleesproductie zijn bestemd, is het voor het marktevenwicht belangrijk dat de productie op het huidige peil wordt gehouden. Voor de kalfsvleesproductie wordt geen specifieke steun verleend via de gemeenschappelijke marktordening voor rundvlees, en het marktevenwicht wordt dan ook bepaald door vraag en aanbod. Mocht de vraag naar kalveren voor kalfsvleesproductie dalen, dan worden de kalveren verder gemest tot volwassen runderen, wat belangrijke gevolgen kan hebben voor de rundvleesproductie in het algemeen.
- De invoer van kalveren en jongvee is sinds 1991 beperkt tot 425 000 stuks, wat een zeer gunstig effect heeft gehad op de productiebeheersing. Overeenkomstig de associatie-overeenkomsten met de MOEL, is dit contingent nu verhoogd tot 500 000 stuks, wat betekent dat er op de EU-markt een even grote hoeveelheid rundvlees extra komt.

b. INVOER (zie bijlage IV)

Jonge dieren en rundvlees worden voornamelijk ingevoerd in het kader van contingenten of van de invoerregelingen in associatie-overeenkomsten. De totale invoer van produkten van de rundvleessector is vastgesteld op 525 000 metrieke ton (equivalent hele dieren), en deze hoeveelheden blijven nagenoeg onveranderd. Er wordt evenwel op gewezen dat, tenzij het verbruik toeneemt, voor elke ingevoerde ton rundvlees de productie in gelijke mate moet worden verminderd, omdat de zelfvoorzieningsgraad van de Unie boven de 100% ligt.

c. UITVOER (zie bijlage V)

In 1991 en 1992 is in totaal 1,3 mln ton (equivalent hele dieren) rundvlees en rundvleesprodukten uitgevoerd, in 1991 en 1992 1,2 mln ton. In elk van die jaren omvatte de uitvoer ook 500 000 ton interventierundvlees. Volgens de in de Uruguay-Ronde vastgestelde regels mag de Unie in het UR-jaar van 1 juli 1995 tot en met 31 juni 1996 voor niet meer dan 1 118 700 ton uitvoercertificaten afgeven, hoewel deze hoeveelheid nog kan veranderen omdat over artikel 24, lid 6, van de GATT-overeenkomst nog wordt onderhandeld. Aangezien de beperkte hoeveelheid (15 000 ton) die in de interventievoorraden overblijft, niet voor uitvoer bestemd is, had de uitvoerbeperking op zichzelf in het eerste toepassingsjaar niet veel problemen mogen opleveren. Omdat de beperking echter wordt toegepast op de afgifte van uitvoercertificaten, zijn toch moeilijkheden gerezen door de concurrentiestrijd tussen de exporteurs wegens het beperkte aantal certificaten.

De verdeling van de uitvoercertificaten voor de toegestane hoeveelheid is geen sinecure gebleken. De wereldmarkt was prijshoudend en er was dan ook een intense concurrentie tussen de exporteurs die volop van de gunstige marktsituatie wilden profiteren. Het

vaststellen van een correcte restitutie en van de meest geschikte methode voor de afgifte van de certificaten (geldigheidsduur en niveau van de zekerheid) is moeizaam verlopen en was een omstrede kwestie.

De exporteurs en de Commissie zijn bezig zich aan te passen aan een situatie waarin uitvoercertificaten niet meer onbeperkt beschikbaar zullen zijn. Dit aanpassingsproces is in het Comité van beheer aan de orde. Er zij echter aan herinnerd dat de maximumhoeveelheid die in het jaar 2000 mag worden uitgevoerd, is vastgesteld op 817 000 ton, wat 300 tot 400 000 ton minder is dan begin de jaren '90.

d. VERBRUIK

In de voorbije jaren schommelde het verbruik van rund- en kalfsvlees tussen 21 en 22 kg per persoon (zie bijlage VI). In 1993 en 1994 is het verbruik licht achteruitgegaan, wat deels door het niveau van de relatieve prijs kan worden verklaard, maar ook overwegingen inzake gezondheid en, in het geval van kalfsvlees, inzake het welzijn van de dieren hebben een rol gespeeld. Sinds kort bestaat er bij het publiek, vooral in het Verenigd Koninkrijk, weer bezorgdheid over BSE, wat ongetwijfeld nadelige gevolgen zal hebben voor het verbruik, hoewel op dit ogenblik nog niet kan worden uitgemaakt of ze blijvend, dan wel van voorbijgaande aard zullen zijn. In de bijgaande prognoses is hiermee dan ook geen rekening gehouden. Er wordt uitgegaan van een stabiele tendens in het verbruik.

e. ALGEMENE ONTWIKKELING

Uitgaande van de meest recente beschikbare prognoses, is de Commissie van oordeel dat de produktie, na de kleine stijging van 1995, ook in 1996 licht zal toenemen. Het lijdt bijgevolg geen twijfel dat hoe dan ook geen maatregelen mogen worden genomen die tot een produktiestijging zouden kunnen leiden. Maatregelen daarentegen die in een daling van de produktie kunnen resulteren en die als kleine correcties op de hervorming kunnen worden beschouwd, moeten ernstig worden overwogen. Vooralsnog kan de Commissie dan ook alleen maar aanpassingsmaatregelen overwegen die eerder tot een vermindering dan tot een toeneming van de produktie kunnen leiden. Anderzijds blijkt niets in de tot nog toe vastgestelde of momenteel te verwachten marktontwikkelingen erop te wijzen dat de hervorming van 1992 ten gronde zou moeten worden gewijzigd.

II. SPECIFIEKE ONDERWERPEN WAAROVER EEN VERSLAG IS VEREIST

A. Speciale premie voor mannelijke runderen

a. REGIONALE MAXIMA

De belangrijkste doelstellingen van deze premiereregeling zijn: vooral aan kleine en middelgrote producenten een compensatie te geven voor de verlaagde interventieprijs, en extensieve productie bevorderen. Bij een beperkte productie heeft de regeling een gunstig effect gehad op het inkomen van de producenten en zij heeft in positieve zin bijgedragen tot de beheersing van de productie.

Wat de verdeling van de regionale maxima betreft, wordt eraan herinnerd dat bij de hervorming van 1992 is bepaald dat de Lid-Staten 1992 als referentiejaar konden kiezen. In 1994 is de Raad tot de conclusie gekomen dat de keuze van 1992 als referentiejaar niet geleid heeft tot een volkomen evenwichtige verdeling van de regionale maxima over de verschillende regio's van de Unie. Bij Verordening (EG) nr. 1884/94 heeft de Raad deze verdeling aangepast en het totale maximum voor de Unie van 11 517 000 stuks verlaagd tot 10 281 000 stuks. Bijlage VII bevat gegevens over de toekenning van de speciale premie voor rundvlees en in bijlage VIII wordt de verhouding weergegeven tussen het aantal mannelijke runderen waarvoor een premie is toegekend en het totaal aantal in de Unie geslachte dieren.

Dat de verhouding tussen de omvang van het regionale maximum en het aantal geslachte dieren in elke Lid-Staat gelijk zal zijn, is eerder onwaarschijnlijk. Ten eerste kunnen dieren in een andere Lid-Staat worden geslacht dan die waar ze een premie hebben opgeleverd. De traditionele handel in mestvee tussen Frankrijk en Italië is daarvan een duidelijk voorbeeld. Ten tweede zijn er nog andere beperkingen op de toekenning van de premie (het maximum van 90 stuks, het veebezettingsgetal) die het aantal in aanmerking komende dieren verschillend beïnvloeden naargelang van de structuur van de rundvleessector in de verschillende delen van de Unie. Het is dan ook niet verwonderlijk dat de Lid-Staten waar het regionale maximum ten opzichte van het aantal geslachte dieren laag is, de premiebetalingen niet hebben hoeven te verlagen wegens het regionale maximum.

Aangezien de speciale premie voor mannelijke runderen in haar huidige vorm voor het welslagen van de hervorming van 1992 zeer belangrijk is, is de Commissie niet voornemens een wijziging in de regionale maxima voor te stellen.

b. PREMIE VOOR DE TWEDE LEEFTIJDSTRANCHE VOOR STIEREN

Uit de tabel in bijlage VII blijkt dat in 1994 voor 870 800 stieren een premie is aangevraagd voor de tweede leeftijdstranche. Uit van producenten verkregen informatie kan worden afgeleid dat veel producenten zo veel mogelijk stieren op het bedrijf houden tot ze 23 maanden oud zijn, om de premie voor de tweede leeftijdstranche te kunnen verkrijgen, en dat de premieverhoging in 1995 meer mesters daartoe zullen worden aangezet. Handelaren en slachthuizen hebben meegedeeld dat deze 23 maanden oude stieren eigenlijk niet de vereiste kwaliteit hebben en over het algemeen te vet en te zwaar zijn. Met de premie voor de tweede leeftijdstranche voor stieren wordt blijkbaar steun verleend voor een produkt waarnaar op de markt geen vraag is en wordt voorts de rundvleesproductie kunstmatig opgevoerd. Daarom stelt de Commissie voor de premie voor de tweede leeftijdstranche af te schaffen, de corresponderende premie voor de eerste leeftijdstranche om te vormen tot een enkelvoudige premie, die voor elk dier slechts één maal kan worden uitbetaald, en het bedrag van die premie te verhogen van de huidige

108,7 ecu tot 123,9 ecu per dier (+14%). Ervan uitgaande dat deze wijziging niet leidt tot extra produktie van ossen en lagere produktie van stieren, is dit financieel een neutrale operatie omdat de kostenstijging door de verhoging van de premie voor de eerste leeftijdstranche gecompenseerd wordt door de middelen die vrijkomen door de afschaffing van de premie voor de tweede leeftijdstranche (op basis van cijfers van 1994).

Het afschaffen van de premie voor de tweede leeftijdstranche maakt eveneens een einde aan een ander ongewenst gevolg van de wijziging in de premieregeling van 1992, dat betrekking heeft op vechtstieren. Spanje heeft, toen het de hervorming van 1992 in 1993 toepaste, volkomen legaal de betalingsregeling veranderd en betaalde de premie niet meer bij de slacht, maar op het bedrijf. Dit bracht mee dat producenten de mogelijkheid hadden de premie voor de tweede leeftijdstranche niet alleen aan te vragen voor voor de slacht bestemde stieren, maar ook voor vechtstieren. Deze premie is bekritiseerd, omdat ze wordt beschouwd als steun voor producenten van vechtstieren. Deze steun is wettig - in die zin dat in de bestaande regeling per ongeluk niets is bepaald dat deze mogelijkheid zou uitsluiten - maar ze was niet door de Commissie bedoeld toen zij de hervorming van 1992 voorstelde. Mocht de Raad besluiten de tweede stierenpremie niet af te schaffen, dan behoudt de Commissie zich het recht voor een tweede voorstel te doen om deze anomalie recht te zetten.

B. Seizoencorrectiepremie

Deze premie is bij de hervorming van 1992 ingesteld en is bedoeld om de producenten ertoe aan te zetten de verkoop van hun ossen over het hele jaar te spreiden in plaats van het gros in een keer in het najaar te leveren. Daartoe is in de huidige verordening het volgende [artikel 4c van Verordening (EEG) nr. 805/68 van de Raad] bepaald:

"Wanneer in een Lid-Staat het aantal in de periode van 1 september tot en met 30 november geslachte mannelijke runderen hoger ligt dan 40% van het totaal aantal jaarlijks geslachte mannelijke runderen, kunnen de producenten met ingang van het kalenderjaar 1993 op aanvraag bovenop de overeenkomstig 4b toegekende speciale premie een extra premie verkrijgen (seizoencorrectiepremie)."

Het percentage van 40% was vastgesteld om de toekenning van de premie te beperken tot regio's waar de producenten het leeuwedeel van hun produktie in de spitsperiode in het najaar op de markt brengen en om deze producenten ertoe aan te zetten traditionele afzetpatroon te veranderen.

In Ierland heeft de seizoencorrectiepremie er in belangrijke mate toe bijgedragen dat de verkoopgewoonten in de periode van september tot november zijn veranderd. De verkoop in het najaar is van 50% in de periode 1990-1992 gedaald tot 41% in 1993-1994, terwijl verkoop in het voorjaar van 24% in 1990-1992 gestegen is tot 35% in 1994.

Door de toekenning van de seizoencorrectiepremie telkens eind april abrupt te beëindigen, zoals aanvankelijk in de hervorming van 1992 was gepland, werd hoe langer hoe meer vooral in die maand geslacht. Dit probleem werd opgelost door een wijziging aan te brengen in artikel 4c, lid 2, van Verordening (EEG) nr. 805/68 dat nu voorziet in een geleidelijke verlaging van het premiebedrag. Er moeten evenwel nog een aantal andere factoren worden vermeld die van invloed zijn op het functioneren van de seizoencorrectiepremie:

- a. Door de premie voor mannelijke runderen elk jaar met 18 ecu te verhogen werden de producenten ertoe aangezet hun dieren eerder het volgende voorjaar dan in het

najaar op de markt te brengen. Aangezien de jaarlijkse verhoging van 1995 de laatste was, zal dit niet meer voorkomen.

- b. Er zijn bepaalde spanningen ontstaan doordat de seizoencorrectiepremie in 1995 (en dat zal ook in 1996 het geval zijn) wel in de Ierse Republiek en niet in Noord-Ierland werd toegekend. Niet alleen worden soortgelijke produktiemethoden toegepast in hetzelfde type landschap en in vergelijkbare geografische regio's, maar producenten en handelaren werden op die manier ook financieel aangemoedigd om alleen met het oog op van de premie runderen van Noord-Ierland naar de Ierse Republiek te verzenden. Aangezien echter deze grensoverschrijdende handel om veterinaire redenen niet is toegestaan, blijkt de premiereregeling praktijken aan te moedigen die in strijd zijn met de voorschriften inzake diergezondheid.
- c. Het aantal levend naar derde landen uitgevoerde runderen bedroeg in 1992 6,6% van de totale uitgevoerde hoeveelheid Iers rundvlees en is in 1994 gestegen tot 20,2%. Er wordt uitgevoerd op uitdrukkelijke aanvraag van bepaalde derde landen en deze uitvoer gaat het hele jaar door, zelfs in de periodes waarin het marktaanbod gewoonlijk klein tot zeer klein is. Tijdens de spitsperiode in het najaar neemt deze invoer niet aanzienlijk toe.

Bijlage IX bevat gedetailleerde informatie over de toepassing van de seizoencorrectiepremie. Uit de op dit ogenblik beschikbare prognoses blijkt dat in de Ierse Republiek de 40%-drempel niet zal worden bereikt. Overeenkomstig artikel 4c, lid 1, van de basisverordening zou de seizoencorrectiepremie dan ook in 1997 niet mogen worden toegekend. Deze abrupte beëindiging van de toekenning van de premie, samen met het wegvallen van het stimulerende effect van de jaarlijkse verhoging van de premie in 1996, kan een situatie doen ontstaan waarin de producenten opnieuw in hun oude gewoonten vervallen en het gros van hun produktie in het najaar op de markt brengen. In dat geval zouden wellicht maatregelen moeten worden genomen die voor de rundvleesmarkt van de Unie in zijn geheel niet wenselijk zijn.

Om ervoor te zorgen dat de producenten de afzet van hun runderen blijven spreiden en om bepaalde ongemakken van de regeling zoals die in het verleden is toegepast, weg te werken, stelt de Commissie voor de huidige bepalingen van artikel 4c, lid 1, van de basisverordening, op de volgende manier te wijzigen:

- a. Om te voorkomen dat de premie in de Ierse Republiek wel en in Noord-Ierland niet wordt toegekend, zal het percentage geslachte ossen worden berekend op basis van het totale aantal geslachte ossen in de Ierse Republiek en Noord-Ierland samen. Om bovendien rekening te houden met het feit dat het seizoeneffect minder speelt in Noord-Ierland, wordt de drempel verlaagd tot 38%.
- b. In de Lid-Staten of regio's waar de ossenproduktie meer dan 60% bedraagt van de totale produktie mannelijke runderen en waar in het verleden artikel 4c, lid 1, is toegepast, kan de betrokken Lid-Staat een seizoencorrectiepremie van 43,47 ecu (d.i. 60% van de huidige premie van 72,45 ecu) toekennen, die aan het einde van de periode zoals nu trapsgewijze wordt verlaagd. In dat geval zal de premie, wanneer ze wordt toegekend in de Ierse Republiek, ook in Noord-Ierland worden toegekend, en vice versa. De kosten van deze seizoencorrectiepremie worden gedekt door een passende verlaging van de premie voor de tweede leeftijdstranche voor ossen. Die verlaging, die voor elke regio afzonderlijk wordt berekend, zal voor de laatste

betaling van deze premie door de Commissie worden vastgesteld volgens de procedure van het Comité van beheer.

C. De quotaregeling voor rund- en schapevlees in de nieuwe Duitse Länder

a. DE QUOTAREGELING VOOR RUNDVLEES

Artikel 4k van Verordening nr. 805/68 voorziet voor de nieuwe Duitse deelstaten in een afwijking die inhoudt dat:

a) Duitsland beschikt over:

- een bijzonder regionaal maximum van 660 323 premies voor mannelijke runderen en 180 000 voor zoogkoeien;
- de mogelijkheid overdracht van premierechten tussen de twee bijzondere maxima toe te staan voor ten hoogste 15% van het totaal van de maxima;
- de machtiging de voorwaarden ten aanzien van de verdeling van de bijzondere maxima te bepalen;
- een speciale afwijking van de definitie van "zoogkoeien" vanaf 1993 tot eind 1995.

b) de Commissie:

- voor dit artikel bijzondere toepassingsbepalingen kan vaststellen, wat niet is gebeurd;
- vóór eind 1995 de Raad een van voorstellen vergezeld verslag voorlegt betreffende de toepassing op het grondgebied van de nieuwe Duitse Länder van de bepalingen die elders in de Gemeenschap van toepassing zijn. Vóór eind 1996 spreekt de Raad zich uit over deze voorstellen.

Vóór de Duitse eenmaking omvatte de sector runderen in de neue Länder ongeveer 2 miljoen melkkoeien en nagenoeg geen zoogkoeien. In 1990-91 is circa 45% van de melkveestapel geslacht. In 1995 is de zoogkoeienpremie aangevraagd voor 179.300 dieren, waarmee het regionale maximum is bereikt. In de voormalige DDR bedroeg het aantal stieren 1,27 miljoen stuks, en in 1995 is de stierenpremie aangevraagd voor naar schatting 400.000 dieren, wat minder is dan het regionale maximum. In bijlage X wordt de ontwikkeling aangegeven van de rundveestapel en de toegekende premies in de oude en de nieuwe Duitse deelstaten.

In het kader van de premiereregeling voor zoogkoeien heeft Duitsland verzocht:

- a. 15% premierechten te mogen overdragen van het regionale maximum voor mannelijke runderen naar het regionale maximum voor zoogkoeien. In de basisverordening is in deze mogelijkheid voorzien; de Commissie heeft geen bezwaar tegen deze overdracht.
- b. in de toekomst nogmaals 15% op dezelfde wijze te mogen overdragen. In deze mogelijkheid is in de basisverordening echter niet voorzien. Het is duidelijk dat een dergelijke overdracht strijdig is met de noodzaak de produktie te beheersen; de Commissie kan dan ook geen voorstel doen om de basisverordening in die zin aan te passen.
- c. het regionale maximum voor zoogkoeien tot het jaar 2000 te verlengen. Wat dit betreft, is de Commissie van oordeel dat nu, na een overgangsperiode van 5 jaar, de individuele maxima moeten worden ingevoerd om de producenten ervan bewust te maken dat de beheersing van de rundvleesproduktie problemen oplevert. Premierechten die niet aan producenten zijn toegewezen op het ogenblik dat wordt overgegaan naar het systeem van individuele rechten, moeten worden geannuleerd, op 3% van het totale aantal aan individuele producenten toegekende rechten na, welk percentage aan de nationale reserve kan worden toegewezen. De som van het totaal

aantal toegewezen individuele rechten en de aan de nationale reserve toegewezen rechten mag echter niet groter zijn dan de som van de oorspronkelijke bijzondere regionale maxima.

- d. de geldigheidsduur van de afwijking ten aanzien van de definitie van "zoogkoeien" met twee jaar te verlengen. Er zij op gewezen dat deze afwijking op 31 december 1995 is vervallen. Aangezien een dergelijk verzoek van twee andere Lid-Statens niet door de Commissie is ingewilligd, kan zij ook niet op dit verzoek ingaan.

Over het algemeen is de produktie van zoogkoeien in de neue Länder tamelijk vlot van start gegaan en in 1995 is het regionale maximum bereikt. Aangezien Duitsland gebruik wenst te maken van de in de basisverordening vervatte mogelijkheid 15% van de rechten over te dragen, kan deze produktie zich nog wat verder ontwikkelen. Er is evenwel geen belangrijke reden om het regionale maximum voor zoogkoeien verder te blijven toepassen en zoogkoeienproducenten in de neue Länder zullen dan ook vanaf 1997 met individuele maxima moeten werken, zoals hun collega's elders in de Unie.

De Duitse autoriteiten willen dat de beperking tot 90 stuks in het kader van de speciale premie voor mannelijke runderen niet voor de neue Länder geldt of tenminste dat deze beperking tot het jaar 2000 wordt opgeschort.

Zoals reeds eerder in dit verslag is aangegeven, kan de Commissie niet instemmen met een aanpassing in de regeling voor rundvlees die tot een produktieverhoging zou leiden. Zij kan dus geen voorstel doen voor een algemene afschaffing van de beperking voor de premie voor mannelijke runderen tot 90 stuks. Er zij bovendien op gewezen dat de regionale maxima voor de oude en de nieuwe deelstaten tamelijk hoog lagen, waardoor er voldoende ruimte is voor een eventuele verdere ontwikkeling van de produktie van stieren in de neue Länder onder dezelfde voorwaarden als elders in de Unie. Daarnaast kan ook worden opgemerkt dat de neue Länder niet de enige regio van de Gemeenschap is met grote bedrijven voor de produktie van stieren. Het bestaan van dergelijke bedrijven is dus geen voldoende reden om voor deze regio een afwijking toe te staan.

b. DE QUOTAREGELING VOOR SCHAPEN

Artikel 5c van de basisverordening (EG) nr. 3013/89 voorziet voor de neue Länder in een afwijking van de regeling in de schapevleessector, die vergelijkbaar is met die voor de rundvleessector, en die inhoudt dat:

- a) Duitsland beschikt over:
- een bijzonder regionale maximum van 1 miljoen ooipremies;
 - de machtiging de voorwaarden voor de verdeling van dit maximum vast te stellen.
- b) de Commissie:
- voor dit artikel bijzondere toepassingsbepalingen kan vaststellen, wat niet is gebeurd;
 - vóór eind 1995 de Raad een van voorstellen vergezeld verslag voorlegt betreffende de toepassing op het grondgebied van de nieuwe Duitse Länder van de bepalingen die elders in de Gemeenschap van toepassing zijn. Dit deel van het verslag gaat daarover. Vóór eind 1996 spreekt de Raad zich ook over deze voorstellen uit.

In de voormalige DDR waren de 2,6 miljoen schapen vooral bestemd voor de wolproduktie. Na de eenmaking is het bestand van 1 miljoen ooiën gehalveerd en heeft het zich op dat aantal gestabiliseerd, want ook in 1995 is voor 550 000 ooiën een premie aangevraagd (bijlage XI).

De Duitse autoriteiten hebben om een verlenging van de bestaande afwijking tot het jaar 2000 verzocht, omdat volgens hen de herstructurering nog niet rond is en het nu al invoeren van individuele maxima in de neue Länder administratieve moeilijkheden zou veroorzaken.

Het aanvoeren van administratieve moeilijkheden als argument om de individuele maxima niet te hoeven invoeren, wordt door de Commissie afgewezen. Zij kan het echter wel eens zijn met het argument dat de herstructurering nog niet is voltooid aangezien het regionale maximum nog lang niet bereikt is, in tegenstelling met wat het geval is voor zoogkoeien. De Commissie kan er bijgevolg mee instemmen dat de invoering van de individuele maxima wordt uitgesteld tot het jaar 2000. Duitsland mag ook beslissen de individuele maxima in de neue Länder in te voeren vóór het jaar 2000. Premierrechten die niet aan producenten zijn toegewezen op het ogenblik dat wordt overgegaan naar het systeem van individuele rechten, moeten worden geannuleerd, op 3% van het totale aantal aan individuele producenten toegekende rechten na, welk percentage aan de nationale reserve kan worden toegewezen. De som van het totaal aantal toegewezen individuele rechten en de aan de nationale reserve toegewezen rechten mag echter niet groter zijn dan de som van de oorspronkelijke bijzondere regionale maxima.

ANNEX I

EU MARKET PRICE - BULLS AND STEERS (1991-95)
 UE PRIX DE MARCHÉ - JEUNES BOVINS ET BOEUF (1991-95)
 EU MARKTPREIS - JUNGRINDER UND OCHSEN (1991-95)

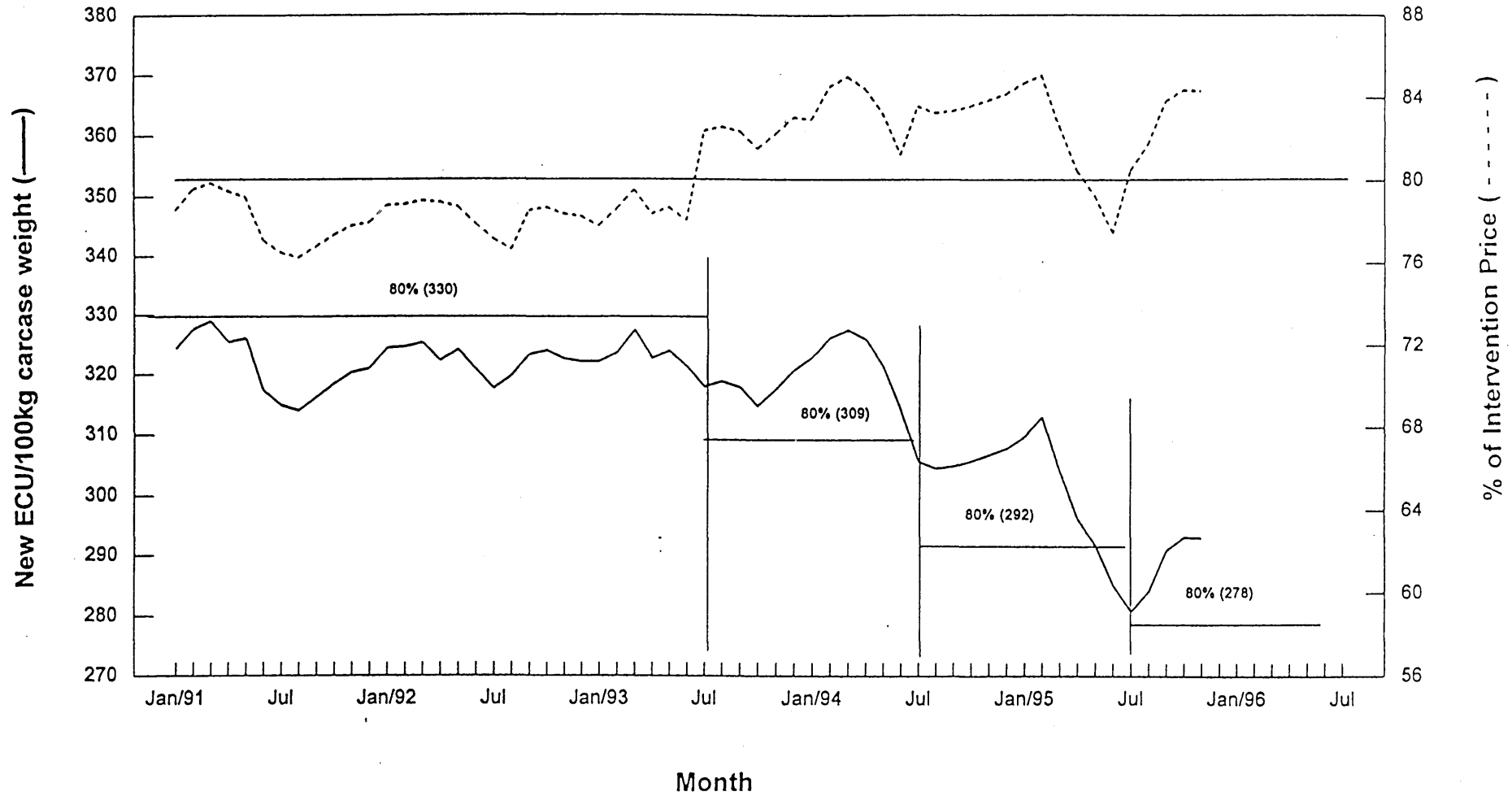

42

ANNEX II

COMPARISON OF BEEF AND PIG CARCASS PRICES - (1987-95)
 COMPARAISON DES PRIX DE CARCASSES DE BOEUF ET PORC - (1987-95)
 VERGLEICH DES KARKASSENPREISES VON RINDERN UND SCHWEINEN - (1987-95)

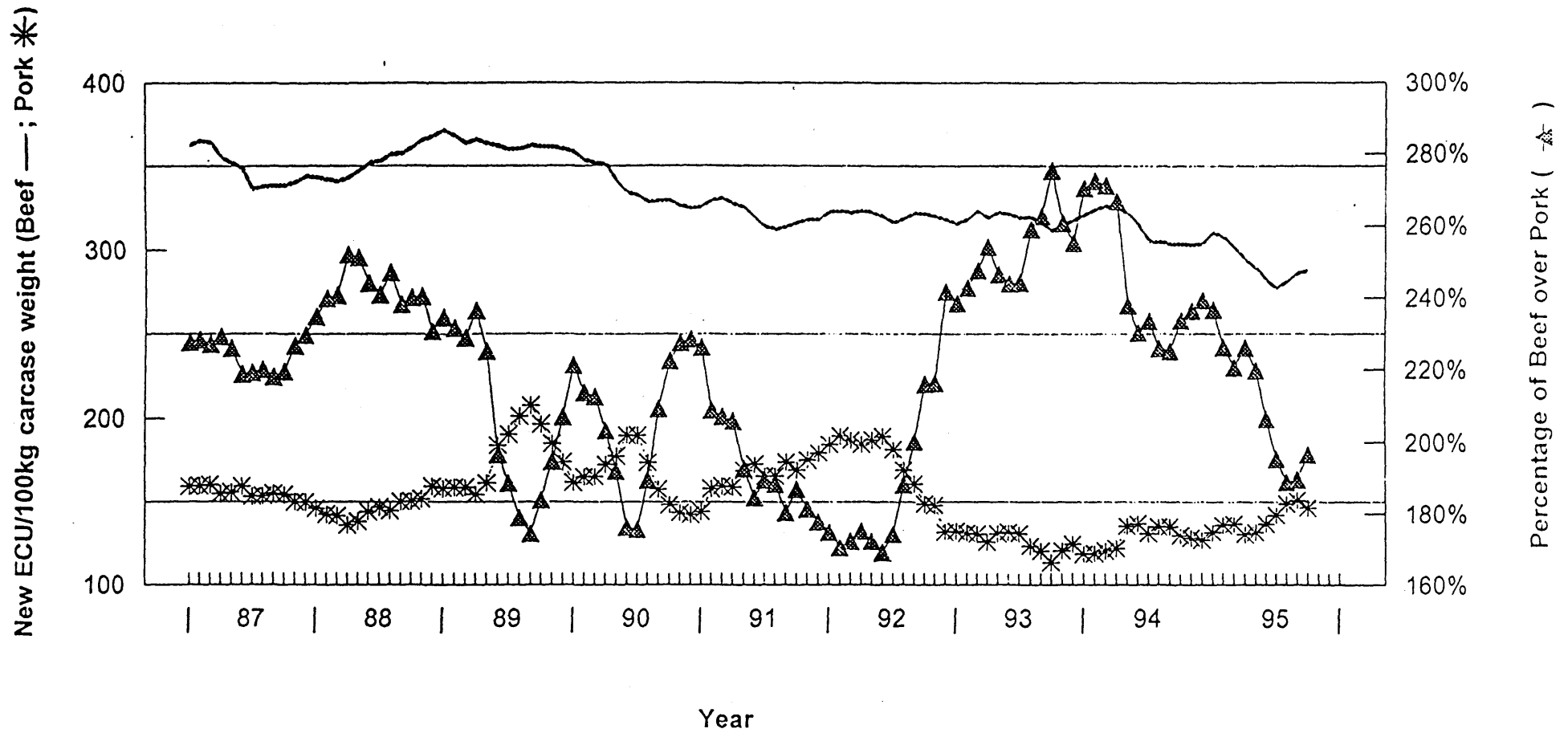

51

ANNEX III

EU SUCKLER COW PREMIUM (1991-94)
UE PRIME AUX VACHES ALLAITANTES (1991-94)
EU MUTTERKÜHPRÄMIE (1991-94)

Number of cows having received the premium (R. (EEC) No. 1357/80 and 805/68)

Nombre de vaches ayant bénéficié de la prime (R. (CEE) N° 1357/80 et 805/68)

Anzahl der Kühe, für welche die Prämie gewährt wurde (R. Nr. (EWG) 1357/80 und 805/68)

Member State (reference year)	1991/92	1992*	1993*	(of which mixed herd)	1994* (a)	(of which mixed herd)	Potential rights (b)	Suckler cow herd (12/94)(c)
Belgique/België	267.504	403.029	435.098	70.000 §§	423.728,0	70.000,0 §§	443.166	475.000
Danmark	84.110	121.661	101.947	700	104.420,0	590,0	135.937	105.000
Deutschland §	205.746	446.628	413.237	54.641	505.685,0	67.117,0	651.122	594.700
Ellas ('90)	131.471	132.006	125.823	2.005	120.874,0	2.145,0	149.778	87.800
España	1.307.916	1.363.337	1.215.115	85.058	1.133.150,7	90.000,0 §§	1.462.527	1.396.000
France	3.260.759	3.616.219	3.603.923	343.790	3.492.260,0	311.700,0	3.886.366	3.968.000
Ireland	783.636	1.024.757	883.757	51.377	910.091,0	51.680,0	1.106.528	956.700
Italia	700.943	704.000	673.673	137.901	807.938,0	97.786,0	787.762	722.000
Luxembourg	8.880	11.648	13.179	2.700	13.235,7	2.135,7	14.826	29.400
Nederland	41.483	67.444	50.209	5.000 §§	57.521,0	902,0	98.006	72.000
Portugal	204.752	240.099	240.000	20.000 §§	236.348,4	4.671,1	286.554	230.000
United Kingdom	1.488.043	1.669.538	1.558.206	12.844	1.552.408,0	13.368,0	1.805.323	1.783.000
Österreich							325.000	90.000
Suomi/Finland							55.000	33.600
Sverige							155.000	165.000
TOTAL 12	8.485.243	9.800.366	9.314.167	786.016 §§	9.357.659,8	712.094,8 §§	10.827.895	10.419.600
TOTAL 15							11.362.895	10.708.200

Legend:

* Provisional figures

§ Including New Länder (90=67.880, 91=27.860, 92=91697, 93=114.430, 94=153.327)

§§ Estimated figures

(a) In the case of DK and NL the figures refer to claims

(b) Not consolidated. Estimated figures excluding additional rights foreseen for extensive producers.

(c) EUROSTAT (for Sweden figures refer to 6/94)

h

ANNEX IV

EU BEEF TRADE - IMPORTS FROM THIRD COUNTRIES (1981-94)
 UE COMMERCE DE VIANDE BOVINE - IMPORTATIONS EN PROVENANCE DES PAYS TIERS
 EU RINDFLEISCHSEKTOR - IMPORTE AUS DRITTLÄNDERN

Year	LIVE ANIMALS				=	MEATS					
	Calves a	Number of head		TOTAL (a+b+c) d		Tonnes Meat equivalent e	Tonnes carcase weight				TOTAL (e+f+g+h+i) j
		Adults b	Pure-bred replacements c				Fresh f	Frozen g	Salted, dried & smoked h	Processed (cooked & uncooked) i	
1981	61.948	195.333	53.223	310.504	50.055	54.519	120.666	306	138.363	364.009	
1982	186.581	243.803	57.764	488.148	66.010	72.011	163.441	236	138.483	440.181	
1983	216.295	247.652	40.724	504.671	63.654	86.545	152.564	364	144.453	447.580	
1984	175.469	218.536	33.820	427.825	54.273	84.535	128.418	609	146.783	414.618	
1985	145.830	298.434	45.654	489.918	71.097	126.510	139.722	274	151.431	489.034	
1986	179.613	268.860	31.403	479.876	63.357	129.525	115.849	269	156.325	465.325	
1987	272.018	350.365	44.251	666.634	85.702	138.495	120.698	277	151.205	496.377	
1988	184.187	348.946	37.077	570.210	87.364	131.450	110.126	295	178.515	507.750	
1989	473.918	372.480	60.383	906.781	101.739	122.147	109.398	290	172.312	505.886	
1990	853.367	343.518	46.504	1.243.389	101.854	124.659	108.650	304	165.179	500.646	
1991	339.345	376.510	44.164	760.019	87.308	151.719	109.823	345	185.323	534.518	
1992	247.545	384.657	83.808	716.010	92.533	163.796	101.959	339	213.794	572.421	
1993	395.399	88.900	114.187	598.486	80.110	144.725	93.138	371	180.829	499.173	
1994	477.640	90.796	103.041	671.477	76.799	143.189	128.697	687	182.901	532.273	

45

EU BEEF TRADE - EXPORTS TO THIRD COUNTRIES (1981-94)
 UE COMMERCE DE VIANDE BOVINE - EXPORTATIONS A DESTINATION DES PAYS TIERS
 EU RINDFLEISCHSEKTOR - EXPORTE AUS DRITTLÄNDERN

Year	LIVE ANIMALS				=	MEATS					
	Number of head					Meat equivalent	Tonnes carcass weight				
	Calves	Adults	Pure-bred replacements	TOTAL (a+b+c)			Fresh	Frozen	Salted, dried & smoked	Processed (cooked & uncooked)	TOTAL (e+f+g+h+i)
a	b	c	d	e	f	g	h	i	j		
1981	7.591	360.696	32.972	401.259	100.282	183.364	340.052	763	37.725	662.186	
1982	5.848	299.780	36.113	341.741	88.379	117.638	235.539	839	37.873	480.268	
1983	4.039	339.611	53.854	397.504	102.984	144.620	316.004	828	38.326	602.762	
1984	4.121	295.707	66.920	366.748	96.058	185.979	463.154	1.064	44.171	790.426	
1985	4.613	145.362	124.789	274.764	72.030	157.967	532.799	1.013	40.841	804.650	
1986	4.098	115.731	67.209	187.038	49.479	169.179	903.845	1.388	42.662	1.166.553	
1987	3.309	77.527	87.119	167.955	43.498	133.927	694.189	1.142	36.341	909.097	
1988	4.018	70.437	50.347	124.802	30.314	80.232	643.172	1.375	30.352	785.445	
1989	3.162	58.864	52.790	114.816	30.596	81.337	880.608	1.833	29.236	1.023.610	
1990	3.216	73.744	49.843	126.803	34.106	90.888	656.997	4.645	29.383	816.019	
1991	3.194	157.395	166.629	327.218	80.942	143.827	1.029.712	1.442	68.943	1.324.866	
1992	3.244	207.472	115.791	326.507	84.724	105.062	1.013.700	1.818	118.090	1.323.394	
1993	3.143	400.385	78.910	482.438	143.237	104.248	887.175	1.965	91.858	1.228.483	
1994	4.824	440.088	87.987	532.899	147.906	110.885	848.456	1.093	111.914	1.220.254	

ANNEX VI

EU BEEF SECTOR: SUPPLY BALANCE SHEET AND SHORT/MID-TERM FORECASTS
U.E. VIANDE BOVINE : BILANS D'APPROVISIONNEMENT ET PREVISIONS A COURT-MOYEN TERME
EU RINDFLEISCH: VERSORGBILANZ UND KURZ- UND LANDFRISTIGE VORAUSSCHÄTZUNGEN

in thousand head/metric tonnes

	EU 12										EU 15			
	1991		1992		1993		1994		1995 (estimated)		1995 (forecast)		1996 (projected)	
		± %		± %		± %		± %		± %		± %		± %
Bovine population (1000 head)	84.675	-1,4	81.435	- 3,8	79.320	- 2,6	78.540	- 1,0	78.980	+ 0,6	84.320		84.000	- 0,4
Cow herd (1000 head)	33.385	- 1,5	32.165	- 3,7	31.825	- 1,1	31.830	+ 0,0	31.770	- 0,2	33.790		33.650	- 0,4
Net Production ¹ (Tm)	8.723	+ 5,1	8.396	- 3,7	7.710	- 8,2	7.380	- 4,3	7.625	+ 3,3	8.100	+ 3,3	8.200	+ 1,2
Meat Imports (Tm)	447		480		419		455				460		470	
Meat Exports (Tm)	1.244		1.239		1.085		1.072				900		850	
Variation in stocks (Tm)	+ 373		+ 155		- 448		- 555		- 160		- 160		0	
a) Public	1.011		1.166		718		163		0		3		0	
b) Privés	0		0		0		0		0		0		0	
Available for consumption (Tm)	7.553	+ 2,0	7.482	- 0,9	7.492	+ 0,1	7.318	- 2,3	7.400	+ 1,1	7.820		7.820	+ 0,0
in kg/capita	21,8		21,6		21,5		21,0		21,1		21,0		20,9	
Gross Internal Production ² (Tm)	8.705		8.378	- 3,8	7.824	- 6,6	7.445	- 4,8	7.650	+ 2,8	8.120		8.200	+ 1,0
% Self Sufficiency	115,3		112,0		104,4		101,7				103,8		104,9	
Public Intervention (Tm)														
a) Purchases	1.027		890		165		0				0		0	
b) Sales	766				780		393				160		0	

¹ Net Production = Total Slaughtering

² Gross Internal production = Net Production - Live Animal Balance

ANNEX VII

EU SPECIAL PREMIUM MALE BOVINE ANIMALS
UE PRIME SPECIALE BOVINS MALES
EU SONDERPRÄMIE MÄNNLICHER RINDER

Number of bovine animals having received the premium (R. (EEC) No. 468/87 and 805/68)
 Nombre de bovins ayant bénéficié de la prime (R. (CEE) N° 468/87 et 805/68)
 Anzahl der Rinder, für welche die Prämie gewährt wurde (R. (EWG) Nr. 468/87 und 805/68)

Member State (reference year)	1992	1993			1994 (a)			Ceiling 1993-94(b)	Ceiling 1995 (c)
		1st age	2nd age	of which bulls	1st age	2nd age	of which bulls		
Belgique/België	331.487	223.842	48.376	np	236.202	49.799	48.311	331.487	293.211
Danmark	335.493	295.489	7.998	np	287.058	10.568	8.682	335.493	324.652
Deutschland ('90)	2.582.833 *	884.277 **	393.634 **	369.839	1.784.041 **	438.723 **	421.127 **	3.653.183	3.092.667
Ellas	143.337	122.606	6.330	np	137.092 §§	6.500 §§	6.000 §§	143.337	140.130
España	536.584 *	460.151 **	32.466 **	np	520.220 **	27.840 **	27.720 **	561.584	551.552
France	2.262.064	1.580.917	633.393	np	1.726.033	479.723	272.769	2.262.064	1.908.922
Ireland	1.547.651	544.286	1.137.958	np	959.138	816.301	3.279	1.547.651	1.286.521
Italia ('91)	794.000 §	533.033 §	25.326 §	np	629.191	24.771	24.771	834.848	824.885
Luxembourg	21.593	16.813	3.875	np	19.999	4.803	2.031	21.593	19.300
Nederland ('91)	281.797 §	223.789	8.809	00	166.244	13.023	13.023	264.000	264.000
Portugal	141.930	140.000	16.565	np	<u>154.897</u>	19.568	19.568	141.930	154.897
United Kingdom ('91)	1.381.234	<u>1.404.041</u>	<u>683.272</u>	13.652	<u>1.380.183</u>	<u>745.131</u>	23.515	1.419.811	1.419.811
Österreich									423.400
Suomi/Finland									250.000
Sverige									250.000
TOTAL: 12	10.360.003	6.429.244	2.998.002		8.000.298	2.636.750	870.796	11.516.981	10.280.548
TOTAL: 15									11.203.948

Legend:

§ Provisional figures - §§ = Estimated figures - np= not provided

* Does not include new Länder (NBL) or Canarias - ** = including NBL or Canarias

Underlining Proportional reduction applies due to regional ceiling being exceeded (e.g. 1993 UK claims for first age bracket = 1.857.372 head)

(a) Provisional figures. In the case of DK and NL the figures refer to applications.

(b) Provisional ceiling for 1993-94, including rights of NBL (780.000) for DE and Canarias (25.000) for ES

(c) Ceiling as amended by Reg. No. 1884/94.

82

ANNEX VIII

EU SPECIAL PREMIUM MALE BOVINES: PREMIUMS AND PRODUCTION
 UE PRIME SPECIALE BOVINE: PRIMES ET PRODUCTION
 EU RINDERSONDERPRÄMIE: PRÄMIEN UND ERZEUGUNG

Member State	Year	Number of head (x1000)				Percentage (c)
		Production (a)	Premiums (b)	Ceilings		
				1993-94	1995	
België/Belgique	92	310,8	331,5			106,7
	93	320,7	223,8			69,8
	94	315,9	236,2	331,5	293,2	74,8
Danmark	92	433,2	335,5			77,4
	93	400,0	295,5			73,9
	94	355,7	287,1	335,5	324,7	80,7
Deutschland	92	2.774,3	2.582,8			93,1
	93	2.328,1	884,3			38,0
	94	2.082,0	1.784,0	3.653,2	3.092,7	85,7
Ellas	92	201,2	143,3			71,2
	93	186,5	122,1			65,5
	94	183,6	137,1	143,3	140,1	74,7
España	92	1.144,9	536,6			46,9
	93	1.023,5	460,2			45,0
	94	876,0	520,2	561,6	551,6	59,4
France	92	1.673,1	2.262,1			135,2
	93	1.482,9	1.580,9			106,6
	94	1.397,7	1.726,0	2.262,1	1.908,9	123,5
Ireland	92	939,1	1.547,7			164,8
	93	828,2	544,3			65,7
	94	650,0	959,1	1.547,7	1.286,5	147,6
Italia	92	2.330,6	794,0			34,1
	93	2.194,3	533,0			24,3
	94	2.124,4	629,2	834,8	824,9	29,6
Luxembourg	92	8,5	21,6			254,1
	93	9,0	16,8			186,7
	94	8,8	20,0	21,6	19,3	227,3
Nederland	92	488,7	281,8			57,7
	93	434,0	223,8			51,6
	94	437,9	166,2	264,0	264,0	38,0
Portugal	92	247,2	141,9			57,4
	93	245,5	140,0			57,0
	94	211,9	154,9	141,9	154,9	73,1
United Kingdom	92	1.675,3	1.381,2			82,4
	93	1.486,9	1.404,0			94,4
	94	1.539,8	1.380,2	1.419,8	1.419,8	89,6
EU TOTAL	92	12.216,0	10.360,0			84,8
	93	10.939,7	6.429,2			58,8
	94	10.183,7	8.000,3	11.517,0	10.280,5	78,6
Legend:	(a)	Eurostat = Net Production (slaughterings) of bullocks+bulls.				
	(b)	Animals receiving first age bracket premium (provisional).				
	(c)	$(a/b \times 100) = \% \text{ of animals receiving premium, in relation to animals slaughtered}$				

ANNEX IX

BEEF DESEASONALIZATION PREMIUM
PRIME BOVINE A LA DESEASONNALISATION
SAISONNEUTZERRUNGSPRÄMIE IN RINDFLEISCHSEKTOR

Member State	Year	Number of Bullocks slaughtered *	% of bullocks slaughtered		Number of animals receiving premium
			Sep-Nov	Jan-Apr	
Ireland	1991	923.200	48,0	24,9	
	1992	926.600	49,6	23,2	
	1993	813.200	40,8	32,7	239.456
	1994	631.300	41,2	35,7	195.331
Northern Ireland (UK) **	1991	235.000	44,0	27,4	
	1992	250.000	40,2	30,6	
	1993	206.000	28,7	42,0	90.617
	1994	219.000	28,9	40,7	86.835
Deutschland	1991	46.200	78,0	8,5	
	1992	47.000	74,4	10,9	
	1993	39.900	62,5	20,6	9.533
	1994	41.000	55,7	29,0	13.384
Danmark	1991	4.500	90,0	-	
	1992	4.800	72,9	12,5	
	1993	4.600	65,0	19,6	692
	1994	5.200	46,0	44,2	1.886
EU TOTAL	1993				340.298
	1994				297.436
Legend:					
	(*)	Eurostat = Net Production (slaughterings) of bullocks (figures rounded).			
	(**)	UK information			

ANNEX X

BEEF PREMIUMS IN GERMANY (1989-95)
PRIMES BOVINES EN ALLEMAGNE (1989-95)
RINDERPRÄMIEN IN DEUTSCHLAND (1989-95)

Type of animal (x1000 head)	Neue Bundesländer					Alte Bundesländer			
	1989	1992	1993	1994	1995(d)	1989	1992	1993	1994
Males - stocks > 6 months (a)	1271,6	475,5	420,2	407,0		2941,0	2665,0	2648,0	2508,7
- premiums - 1st age (b)	-	177,9	230,8	252,2		0,0	2582,8	630,5	1531,8
- 2nd age bracket	-	n.a.	94,9	88,1	400,0	-	n.a.	275,0	350,7
Cows - stocks dairy herd (a)	1958,0	1036,0	1058,3	1041,2		6886,0	4329,2	4242,7	4232,1
- stocks suckler herd (a)	16,6	98,7	119,2	166,2		281,0	408,4	433,6	457,0
(c) - suckler cow premiums	-	91,7	114,4	144,1	179,3	81,0	336,2	298,8	361,6
Legend:	NBL=Neue Bundesländer; ABL=Alte Bundesländer; D=Deutschland; n.a.= not applicable.								
(a)	December livestock census								
(b)	Male Regional ceilings (1995): NBL=660.323; ABL=432.344; D=3.092.667								
(c)	Suckler Cow ceilings: NBL=180.000; ABL=471.122; D=651.122								
(d)	Estimated applications for 1995								

ANNEX XI

EWE PREMIUM CLAIMS IN GERMANY (1989-95)
DEMANDES A LA PRIME OVINE EN ALLEMAGNE (1989-95)
MUTTERSCHAFPRÄMIENANTRÄGE IN DER BRD (1989-95)

Neue Bundesländer							
Year	1989	1990	1991	1992	1993	1994	1995
Breeding ewes in census	1.040.849	799.584	533.342	471.234	473.388	486.211	-
Ewes for which premium claimed	-	611.852	638.919	550.573	521.703	528.135	553.805
Number of producers	-		5.639	4.329	3.630	3.768	3.806
Average claim per producer	-		113	127	144	140	146
Alte Bundesländer							
Year	1989	1990	1991	1992	1993	1994	1995
Ewes for which premium claimed	1.267.825	1.427.358	1.423.928	1.362.015	1.230.699	1.239.463	1.199.121
Number of producers	27.051	29.247	29.152	28.392	25.474	24.079	22.358
Average claim per producer	47	49	49	48	48	51	54
Deutsche Bundesrepublik							
Year	1989	1990	1991	1992	1993	1994	1995
Ewes for which premium claimed	1.267.825	2.039.210	2.062.847	1.912.588	1.752.402	1.767.598	1.752.926
Number of producers	27.051	29.247	34.791	32.721	29.104	27.847	26.164
Average claim per producer	47	70	59	58	60	63	67

Tabel 1

Nr. 1

Prijsvoorstellen voor de verschillende produkten, in ecu

Produkt en type prijs of steun (Toepassingsperiode)	Besluiten 1995/96		Voorstellen 1996/97	
	Bedragen in ecu/t	Verskil in %	Bedragen in ecu/t	Verskil in %
1.	2	3	4	5
Granen 1.7.96-30.6.97				
- Interventieprijs	119,19	-7,4	119,19	0
- Compensatiebedrag (1)	54,34	+28,6	54,34	0
Rijst 1.9.96-31.8.97				
- Interventieprijs - padie	373,84	0	351	-6,11
Suiker 1.7.96-31.8.97				
- Basisprijs voor suikerbieten	47,67	0	47,67	0
- Interventieprijs voor witte suiker (2)	63,19	0	63,19	0
Olijfolie 1.11.96-31.10.97				
- Produktierichtprijs	3 837,7	0	3 837,7	0
- Interventieprijs (3)	1 919,2	0	1 919,2	0
- Representatieve marktprijs	2 295,0	0	2 295,0	0
- Produktiesteun	1 422,0	0	422,0	0
- Consumptiesteun	120,7	0	120,7	0

- (1) wordt met de normale regionale opbrengst voor granen vermenigvuldigd om het bedrag in ecu per ha te berekenen.
- (2) ecu/100 kg.
- (3) na aanpassing wegens overschrijding van het gegarandeerde maximum.

Prijsvoorstellen voor de verschillende produkten, in ecu

Produkt en type prijs of steun (Toepassingsperiode)	Besluiten voor 1995/96		Voorstellen voor 1996/97	
	Bedragen in ecu/t	Vershil in %	Bedragen in ecu/t	Vershil in %
1	2	3	4	5
Lijnzaad 1.8.96-31.7.97 - Forfaitaire steun (voor vezelvlas) (per ha)	935,65	0	935,5	0
Hennep 1.8.96-31.7.97 - Forfaitaire steun (per ha)	774,74	0	774,74	0
Zijderupsen 1.4.96-31.3.97 - Steun per doos eieren	133,26	-0,05	133,26	0
Katoen 1.9.96-31.8.97				
- Streefprijs	1 063,0	0	-	-
- Minimumprijs	1 009,0	0	-	-

Melk 1.7.96-30.6.97 - Richtprijs	309,8	0	309,8	0
Boter - Interventieprijs	3 282	0	3 282	0
Magere-melkpoeder - Interventieprijs	2 055,2	0	2 055,2	0

Rund- en kalfsvlees 1.7.96-30.6.97 - Oriëntatieprijs voor levende volwassen runderen	2 383,9	0	-	-
- Interventieprijs karkassen van de categorie R3	3 475,0	-5,5	3 475,0	0
	1995		1996	
- Premie voor mannelijke runderen (kalenderjaar) (1)	108,68	+20	108,68	0
- Premie voor zoogkoeien (kalenderjaar) (1)	144,90	+26	144,90	0

Schapevlees 2.1.96-1.1.97 - Basisprijs (karkasgewicht)	5 040,7	0	5 040,7	0
---	---------	---	---------	---

- (1) In ecu per dier. Het veebezettingsgetal wordt verlaagd van 3 tot 2,5 GVE per ha. De andere premies (seizoencorrectiepremie, verwerkingspremie, premie voor extensivering) worden behouden op het peil dat in het kader van de hervorming in mei 1992 is vastgesteld.

Prijsvoorstellen voor de verschillende produkten, in ecu

Produkt en type prijs of steun (Toepassingsperiode)	Besluiten 1995/96		Voorstellen 1996/97	
	Bedragen in ecu/t	Verskil in %	Bedragen in ecu/t	Verskil in %
1	2	3	4	5
Varkensvlees 1.7.96-30.6.97 - Basisprijs (karkasgewicht)	1 509,39	-3.8	1 509,39	0

Groenten en fruit - basisprijs				
- Bloemkolen 1.5.96-30.4.97	-	0	-	0
- Tomaten 11.6.96-30.11.96	-	0	-	0
- Perziken 1.6.96-30.9.96	-	0	-	0
- Citroenen 1.6.96-31.5.97	-	0	-	0
- Peren 1.7.96-30.4.97	-	0	-	0
- Tafeldruiven 1.8.96-20.11.96	-	0	-	0
- Appelen 1.8.96-31.5.97	-	0	-	0
- Mandarijnen 16.11.96-28.2.97	-	0	-	0
- Zoete sinaasappelen 1.12.96-31.5.97	-	0	-	0
- Abrikozen 1.6.96-31.7.96	-	0	-	0
- Aubergines 1.7.96-31.10.96	-	0	-	0
- Clementines 1.12.96-15.2.97	-	0	-	0
- Satsuma's 16.10.96-15.1.97	-	0	-	0
- Nectarines 1.6.96-30.8.96	-	0	-	0

Tafelwijn (1) 1.9.96-31.8.97				
- Oriëntatieprijs categorie R I	3,828	0	3,828	0
- Oriëntatieprijs categorie R II	3,828	0	3,828	0
- Oriëntatieprijs categorie R III	62,150	0	62,150	0
- Oriëntatieprijs categorie A I	3,828	0	3,828	0
- Oriëntatieprijs categorie A II	82,81	0	82,81	0
- Oriëntatieprijs categorie A III	94,57	0	94,57	0

Tabak (premies)				
I. Flue cured	2 709,65	0	2 709,65	0
II. Light air cured	2 167,48	0	2 167,48	0
III. Dark air cured	2 167,48	0	2 167,48	0
IV. Fire cured	2 383,62	0	2 383,62	0
V. Sun cured	2 167,48	0	2 167,48	0
VI. Basmas	3 754,15	0	3 754,15	0
VII. Katerini	3 185,41	0	3 185,41	0
VIII. Kaba Koulak	2 276,15	0	2 276,15	0

(1) Voor R I, R II en A I zijn de bedragen uitgedrukt in ecu%/hl.
Voor R III, A II en A III zijn de bedragen uitgedrukt in ecu/hl.

Tabel 2

STABILISATOREN EN PRODUKTIEDREMPELS

	1994/1995			1995/1996			1996/1997
	Vastgestelde quota of GMH	Marktsituatie	Overschrijding	Vastgestelde of voorgestelde quota of hoeveelheden	Marktsituatie	Overschrijding	Vastgestelde of voorgestelde quota of hoeveelheden
SUIKER (witsuikerwaarde)	EUR-12 A-quotum : 11 187 mln t B-quotum : 2 488 mln t	EUR-12 (produktie in mln ton) A-quotum : 10 897 B-quotum : 2 406 C-suiker : 2 225 Totaal : 15 528		EU-15 A-quotum : 11 974 mln t B-quotum : 2 609 mln t	Produktie in EU-15 in mln ton A-quotum : 11 721 B-quotum : 2 420 C-suiker : 2 030 Totaal : 16 180		Quota EU-15 onveranderd
ISOGLUCOSE	EUR-12 A-quotum : 240 743 t B-quotum : 50 342 t	Produktie binnen quota		EU-15 A-quotum : 251 588 t B-quotum : 51 427 t	Produktie EU-15 (raming) A-quotum : 251,588 t B-quotum : 51,427 t C-suiker : 0 t		Quota EU-15 onveranderd
INULINESTROOP				EU-15 A-quotum : 261 562 t B-quotum : 61 598 t	Produktie EU-15 (raming) A-quotum : 127 000 t B-quotum : 0 t C-suiker : 0 t		Quota EU-15 onveranderd
OLIJFOLIE	GMH EUR-12 : 1 350 000 t	Geraamde produktie : 1 408 023 t (Ver. 2540/95)	Vaststelling definitieve produktie 1994/95 in juli 1996	Dezelfde GMH als voor 1994/95 : 1 350 000 t	Produktie (raming) : 1 230 000 t	Geen overschrijding verwacht	GMH EU-15 : 1 350 000 t
WIJN	Verplichte distillatie : prijs afhankelijk van totale verplicht te distilleren hoeveelheid : tot 10 % van verbruik : 50 % van oriëntatieprijs : resterend gedeelte 7,5 % van die prijs	Bijzonder lage oogst. Hoge prijzen. Tot nu toe geen plan voor verplichte distillatie. Eind februari opnieuw te bezien	Geen verplichte distillatie	Verplichte distillatie : prijs afhankelijk van totale te distilleren hoeveelheid : tot 10 % van verbruik : 50 % van oriëntatieprijs : resterend gedeelte 7,5 % van die prijs	Opnieuw geringe produktie. Hoge prijzen, vooral in Italië. Geen verplichte distillatie. Definitieve beslissing einde februari 1996	Waarschijnlijk wordt niet besloten tot verplichte distillatie	Hervorming wordt besproken. Waarschijnlijk geen wijzigingen dit wijnoogstjaar
TABAK	Quota EUR-12 : 350 000 t bladtabak, verdeeld over de verschillende soorten	Produktie binnen quota		Totale quota EU-15 : 350 600 t, toegewezen per soort en soortengroep	Produktie binnen quota		Geen wijzigingen gepland
KATOEN	GMH: 701 000 t	Produktie EUR-12 : 1 318 011	Korting steun : 23.843 ECU/100 kg in 1994/95	GMH: 1 031 000 t Spanje : 249 000 t Griekenland : 782 000 t	Geraamde produktie : Griekenland: 1 250 000 t Spanje: 97 500 t	Korting steun : Griekenland: 40% Spanje: 0%	GMH: 1 031 000 t Spanje: 249 000 t Griekenland: 782 000 t

25

	1994/1995			1995/1996			1996/1997
	Vastgestelde quota of GMH	Marktsituatie	Overschrijding	Vastgestelde of voorgestelde quota of hoeveelheden	Marktsituatie	Overschrijding	Vastgestelde of voorgestelde quota of hoeveelheden
VERSE TOMATEN	Interventiedrempel EUR-12: 600 800 t	Uit de markt genomen: 50 220 t	Geen overschrijding	Interventiedrempel EU-15: 607 200 t	Uit de markt genomen (voorlopig) : 20 000 t		Hervorming wordt in de Raad besproken
BLOEMKOOL	Interventiedrempel EUR-12 : 64 300 t	Uit de markt genomen: 194 319 t	Overschrijding : 5%	Interventiedrempel EU-15: 63 800 t (3% van de gemiddeld in de laatste vijf jaar voor consumptie geproduceerde hoeveelheid, exclusief produkten voor verwerking)	Uit de markt genomen : n.b.		Hervorming wordt in de Raad besproken
NECTARINES	Interventiedrempel EUR-12 : 83 100 t	Uit de markt genomen: 191 523 t	Overschrijding: 20%	Interventiedrempel EU-15: 90 800 t (10% van de gemiddeld geproduceerde hoeveelheid, dezelfde grondslag als voor bloemkool)	Uit de markt genomen: n.b.		Hervorming wordt in de Raad besproken
PERZIKEN	Interventiedrempel EUR-12 : 303 600 t	Uit de markt genomen: 799 262 t	Overschrijding: 20%	Interventiedrempel: 304 600 t (12% van de gemiddeld geproduceerde hoeveelheid, dezelfde grondslag als voor bloemkool)	Uit de markt genomen: n.b.		Hervorming wordt in de Raad besproken
APPELEN	Interventiedrempel EUR-12: 257 800 t EU-15: 260 000 t	Uit de markt genomen: 629 014 t	Overschrijding: 9%	Interventiedrempel: 281 200 t (3% van de gemiddeld geproduceerde hoeveelheid, dezelfde grondslag als voor bloemkool)	Uit de markt genomen: n.b.		Hervorming wordt in de Raad besproken
SINAASAPPELEN	Interventiedrempel EUR-12 : 1 179 900 t	Uit de markt genomen: 220 659 t	Overschrijding: 9%	Interventiedrempel: 1 202 000 t (10% van de in de laatste vijf jaar gemiddeld geproduceerde hoeveelheid + 752 392 t)	Uit de markt genomen: n.b.		Hervorming wordt in de Raad besproken
CITROENEN	Interventiedrempel EUR-12 : 363 000 t	Uit de markt genomen: 6 476 t	Overschrijding: 10%	Interventiedrempel 361 600 t (10% van de in de laatste vijf jaar gemiddeld geproduceerde hoeveelheid + 250 993 t	Uit de markt genomen: n.b..		Hervorming wordt in de Raad besproken

	1994/1995			1995/1996			1996/1997
	Vastgestelde quota of GMH	Marktsituatie	Overschrijding	Vastgestelde of voorgestelde quota of hoeveelheden	Marktsituatie	Overschrijding	Vastgestelde of voorgestelde quota of hoeveelheden
SATSUMA'S	Interventiedrempel EUR-12: 177 200 t	Uit de markt genomen: 589 t	Geen overschrijding	Interventiedrempel: 176 800 t (10 % van de in de laatste vijf jaar gemiddeld geproduceerde hoeveelheid + 150 000 t)	Uit de markt genomen: n.b.		Hervorming wordt in de Raad besproken
CLEMENTINES	Interventiedrempel EUR-12 : 130 600 t	Uit de markt genomen: 40 880 t	Geen overschrijding	Interventiedrempel: 128 600 t (10% van de in de laatste vijf jaar gemiddeld geproduceerde hoeveelheid)	Uit de markt genomen: n.b.		Hervorming wordt in de Raad besproken
MANDARLJNEN	Interventiedrempel EUR-12 : 36 300 t	Uit de markt genomen: 4 497 t	Overschrijding : 2%	Interventiedrempel: 36 300 t (10% van de in de laatste vijf jaar gemiddeld geproduceerde hoeveelheid)	Uit de markt genomen: n.b.		Hervorming wordt in de Raad besproken
VERWERKTE TOMATEN	Totaal quotum: <u>concentraat</u> : 4 317 339 t <u>zonder schil</u> : 1 543 228 t <u>andere</u> : 736 220 t			Totaal quotum: <u>concentraat</u> : 4 317 339 t <u>zonder schil</u> : 1 543 228 t <u>andere</u> : 736 220 t	Uit de markt genomen: n.b.		Hervorming wordt in de Raad besproken
KRENTEN EN ROZIJNEN	Gegarandeerd maximumareaal krenten, sultanine- en moscatelrozijnen: 53 000 ha		Geen overschrijding	Gegarandeerd maximumareaal krenten, sultanine- en moscatelrozijnen: 53 000 ha	Uit de markt genomen: n.b.		Gegarandeerd maximumareaal krenten, sultanine- en moscatelrozijnen: 53 000 ha
WILLIAMSPEREN	Interventiedrempel EUR-12 : 102 805 t		Overschrijding: 3.25%	Zelfde drempel als voor 1994/95 EU-15: 102 805 t	Uit de markt genomen: n.b.	Overschrijding: 17.84%	Hervorming wordt in de Raad besproken
PERZIKEN OP SIROOP	Interventiedrempel EUR-12 : 582 000 t		Geen overschrijding	Zelfde drempel als voor 1994/95 EU-15: 582 000 t	Uit de markt genomen: n.b.	Geen overschrijding	Hervorming wordt in de Raad besproken
MELK	Quotum EUR-12 : Leveranties : 107 062 302 t Rechtstreekse verkoop: 1 983 627 t		Geen overschrijding in de EU in haar geheel, maar wel in België, Denemarken, Griekenland, Ierland, Luxemburg, Nederland en het Verenigd Koninkrijk:	Quotum EU-15 : Leveranties: 114 909 302 t Rechtstreekse verkoop: 2 363 627 t ("SLOM"-hoeveelheden voor nieuwe Lid-Staten: 380 000 t)		EU-totaal: geen overschrijding verwacht, maar mogelijk overschrijding in enkele Lid-Staten: 380 000 t	EU-15 quotum: Leveranties : 114 909 302 t Rechtstreekse verkoop: 2 363 627 t ("SLOM"-hoeveelheden voor nieuwe Lid-Staten: 380 000 t)

TRENDS IN ECONOMIC INDICES FROM 1980 TO 1994 IN REAL TERMS

- EUR 12 -

Index based on 1989-90-91 = 100

YEARS	Expenditures EAGGF- Garantee (1) (5)	GDP total (2)	Final agricult. output (2)	Employm. in agric. in AWU	Final agric. output per pers. empl. (2)	NVA agric. (1)	NVA per AWU (1)	Support prices (3)	Producer prices (4)	Prices of intermediate consumption (4)
1980	70.8	78.9	89.4	136.7	65.4	114.5	83.8	132.6	129.2	127.2
1981	62.9	78.9	88.0	130.1	67.6	110.2	84.7	134.4	130.3	131.1
1982	64.8	79.7	92.7	125.6	73.8	117.5	93.6	135.7	127.6	128.9
1983	78.0	81.0	93.4	123.6	75.6	111.5	90.2	132.1	124.6	129.0
1984	85.5	82.9	95.4	121.1	78.8	112.1	92.6	126.8	122.0	129.8
1985	88.1	84.9	95.6	118.5	80.7	105.9	89.4	123.6	116.7	124.1
1986	96.5	87.4	96.6	115.0	84.0	103.8	90.3	119.1	110.8	112.9
1987	97.8	89.9	97.6	112.1	87.1	98.9	88.2	111.5	105.4	106.2
1988	108.9	93.7	98.2	108.7	90.3	98.1	90.2	107.2	103.7	104.8
1989	95.4	97.2	99.3	103.6	95.8	104.5	100.9	104.4	105.1	104.2
1990	94.1	100.1	99.4	102.8	96.7	101.5	98.7	100.4	102.2	101.3
1991	110.5	102.7	100.6	97.2	103.5	98.5	101.3	95.2	97.8	98.7
1992	106.8	103.9	103.3	92.2	112.0	92.2	100.0	90.3	89.3	95.4
1993	118.0	103.5	100.7	87.4	115.2	87.8	100.5	94.0	84.8	94.6
1994	111.3	106.5	99.8	85.1	117.3	91.0	106.9	87.8	85.4	92.4

(1) in real terms (GDP deflator).

(2) in constant prices.

(3) Weighted average, for products with common prices, of support prices (intervention price or equivalent);
in national currency real terms (GDP deflator). 1989-90-91 = 100.

(4) Weighted average of all products and intermediate consumption in ECU, EUR-10, deflated by the consumer index.

(5) Budget 1987 : from 1st january to 31st october 1987.

Budget 1988 : from 1st november 1987 to 15th october 1988.

from Budget 1989 : from 16th october year n to 15th october year n+1.

GDP : Gross Domestic Product at market prices.

NVA : Net Value Added at factor cost.

AWU : Annual Work Unit

69

Table 3

Net Value Added and Employment

Agricultural indices in real terms (1989-90-91 = 100)

P.P. 6.5

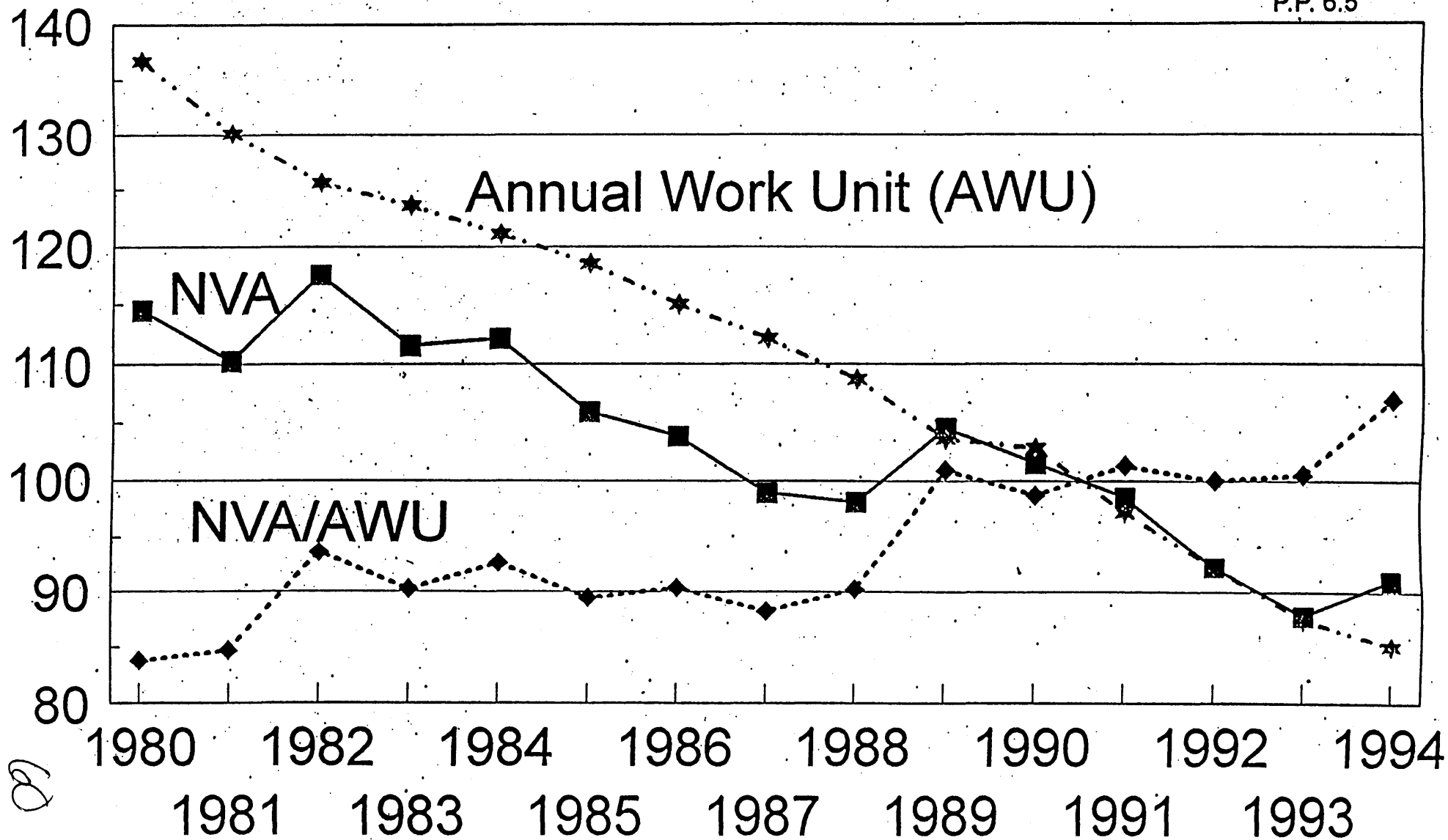

8

Trends in agricultural economic indices

in real terms (1989-90-91 = 100)

P.P. 6.5

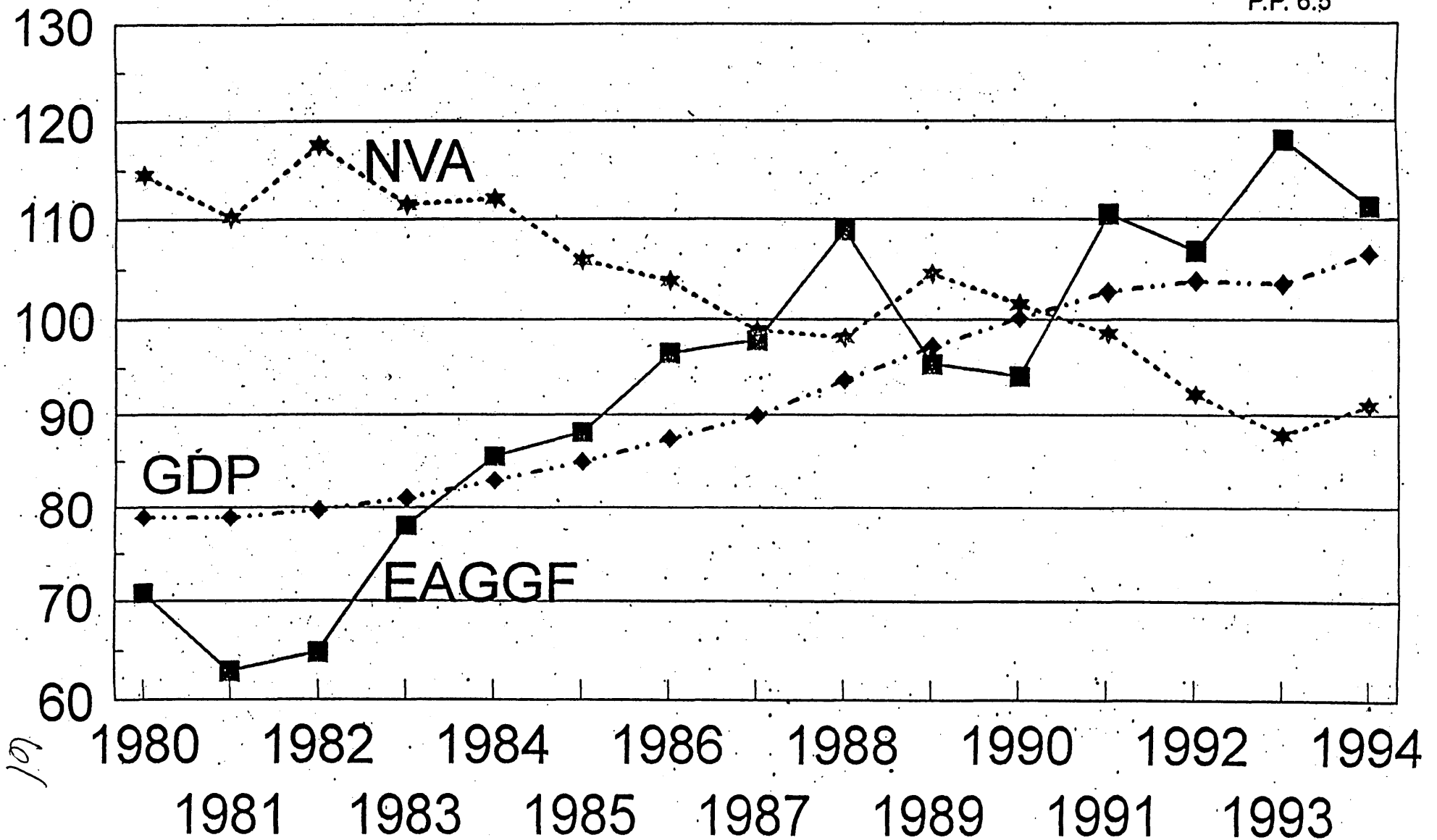

Agricultural price indices

in real terms (1989-90-91 = 100)

P.P. 6.5

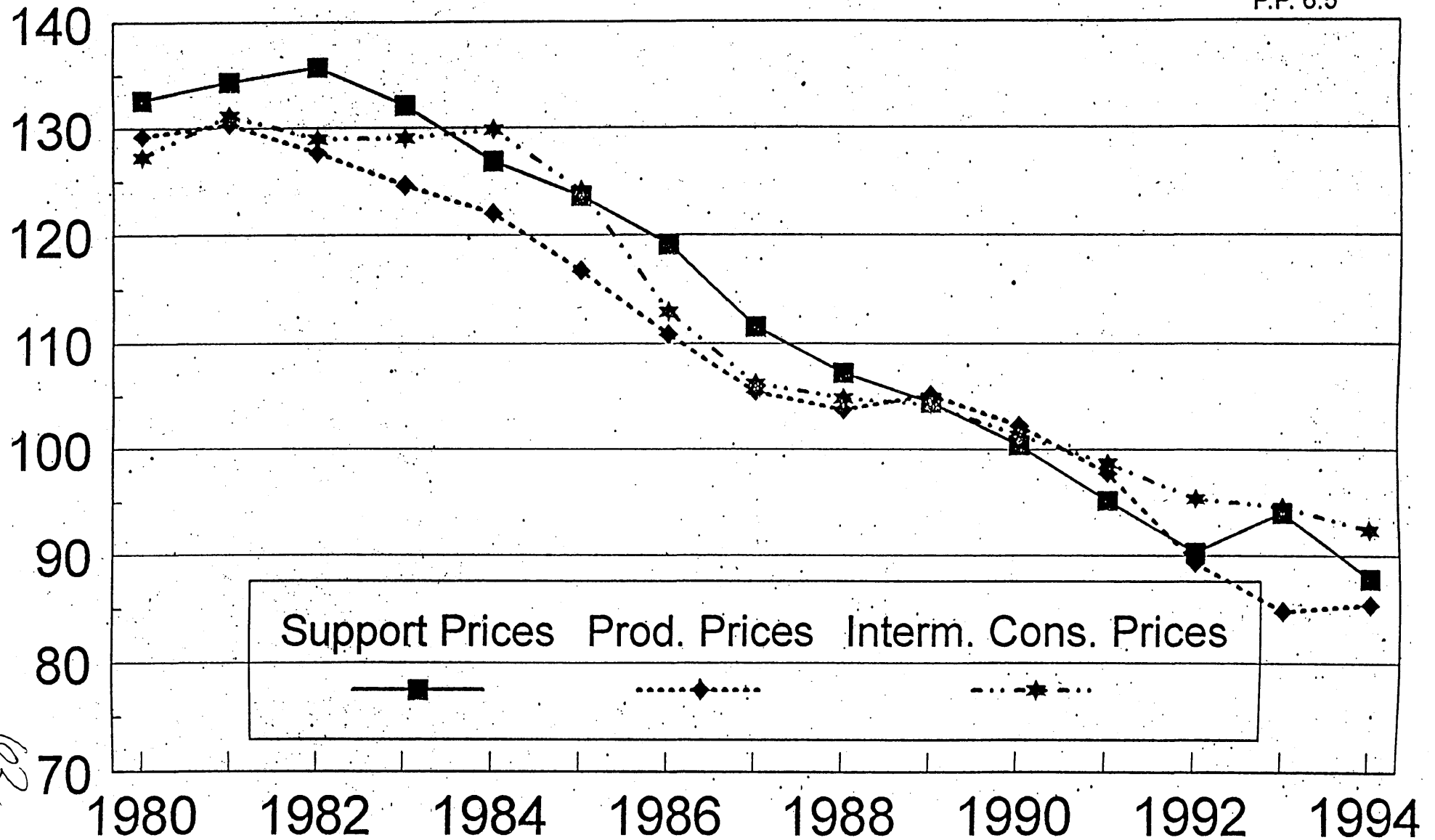

62

ISSN 0254-1513

COM(96) 44 Vol. I

DOCUMENTEN

NL

03

Catalogusnummer : CB-CO-96-068-NL-C

ISBN 92-78-00569-X

Bureau voor officiële publikaties der Europese Gemeenschappen

L-2985 Luxemburg