

Onderstaande tekst dient louter ter informatie en is juridisch niet bindend. De EU-instellingen zijn niet aansprakelijk voor de inhoud. Alleen de besluiten die zijn gepubliceerd in het Publicatieblad van de Europese Unie (te raadplegen in EUR-Lex) zijn authentiek. Deze officiële versies zijn rechtstreeks toegankelijk via de links in dit document

► **B**    **UITVOERINGSVERORDENING (EU) 2015/504 VAN DE COMMISSIE**  
**van 11 maart 2015**

**tot uitvoering van Verordening (EU) nr. 167/2013 van het Europees Parlement en de Raad wat betreft de administratieve voorschriften voor de goedkeuring van en het markttoezicht op landbouw- en bosbouwvoertuigen**

(Voor de EER relevante tekst)

(PB L 85 van 28.3.2015, blz. 1)

Gewijzigd bij:

		Publicatieblad		
		nr.	blz.	datum
► <b><u>M1</u></b>	Uitvoeringsverordening (EU) 2016/1789 van de Commissie van 7 september 2016	L 277	60	13.10.2016
► <b><u>M2</u></b>	Uitvoeringsverordening (EU) 2018/128 van de Commissie van 25 januari 2018	L 22	16	26.1.2018
► <b><u>M3</u></b>	Uitvoeringsverordening (EU) 2018/986 van de Commissie van 3 april 2018	L 182	16	18.7.2018



**UITVOERINGSVERORDENING (EU) 2015/504 VAN DE  
COMMISSIE**

**van 11 maart 2015**

**tot uitvoering van Verordening (EU) nr. 167/2013 van het Europees  
Parlement en de Raad wat betreft de administratieve voorschriften  
voor de goedkeuring van en het markttoezicht op landbouw- en  
bosbouwvoertuigen**

**(Voor de EER relevante tekst)**

*Artikel 1*

**Onderwerp**

Deze verordening voorziet in de uitvoeringsmaatregelen als bedoeld in artikel 68 van Verordening (EU) nr. 167/2013 om uniforme voorwaarden vast te stellen voor de tenuitvoerlegging van de administratieve voorschriften voor de goedkeuring van nieuwe landbouw- en bosbouwvoertuigen en systemen, onderdelen en technische eenheden die voor dergelijke voertuigen zijn ontworpen en gebouwd, alsook voor het in de handel brengen en in het verkeer brengen van voertuigdelen of uitrustingsstukken die een ernstig risico kunnen vormen voor de correcte werking van systemen die essentieel zijn voor de veiligheid van het voertuig of voor zijn milieuprestaties.

*Artikel 2*

**Model voor het inlichtingenformulier en het informatiedossier**

Een fabrikant die een aanvraag doet voor EU-typegoedkeuring verstrekt het inlichtingenformulier en het informatiedossier als bedoeld in artikel 22, lid 1, en artikel 22, lid 2, onder a), van Verordening (EU) nr. 167/2013 op basis van het model in bijlage I bij deze verordening.

*Artikel 3*

**Model voor het certificaat van de fabrikant met betrekking tot  
toegang tot boorddiagnose- (OBD-) en tot reparatie- en  
onderhoudsinformatie van het voertuig**

Een fabrikant waarop artikel 53, lid 1, van Verordening (EU) nr. 167/2013 van toepassing is en die een aanvraag doet voor EU-typegoedkeuring, verstrekt aan de goedkeuringsinstantie een certificaat betreffende de toegang tot OBD- en tot reparatie- en onderhoudsinformatie van het voertuig overeenkomstig artikel 53, lid 8, van die verordening, op basis van het model in bijlage II bij deze verordening.

*Artikel 4*

**Modellen voor het certificaat van overeenstemming**

De fabrikant verstrekt het in artikel 33, lid 1, van Verordening (EU) nr. 167/2013 bedoelde certificaat van overeenstemming overeenkomstig de modellen in bijlage III bij deze verordening.

**▼B***Artikel 5***Modellen voor de voorgeschreven plaat en het EU-typegoedkeuringsmerk**

De fabrikant verstrekt de in artikel 34, leden 1 en 2, van Verordening (EU) nr. 167/2013 bedoelde voorgeschreven plaat en het EU-typegoedkeuringsmerk overeenkomstig de modellen in bijlage IV bij deze verordening.

*Artikel 6***Modellen voor het EU-typegoedkeuringscertificaat**

Goedkeuringsinstanties verstrekken de in artikel 25, lid 1, van Verordening (EU) nr. 167/2013 bedoelde EU-typegoedkeuringscertificaten overeenkomstig de modellen in bijlage V bij deze verordening.

*Artikel 7***Nummeringssysteem voor EU-typegoedkeuringscertificaten**

De EU-typegoedkeuringscertificaten worden genummerd overeenkomstig bijlage VI.

*Artikel 8***Model voor het formulier met testresultaten**

Goedkeuringsinstanties verstrekken het in artikel 25, lid 3, onder a), van Verordening (EU) nr. 167/2013 bedoelde formulier met testresultaten overeenkomstig het model in bijlage VII bij deze verordening.

*Artikel 9***Formaat van de testrapporten**

1. Het formaat van de in artikel 27, lid 1, van Verordening (EU) nr. 167/2013 bedoelde testverslagen voldoet aan de algemene voorschriften in bijlage VIII bij deze verordening.

2. Bestaande testrapporten voor onderdelen en technische eenheden die zijn afgegeven overeenkomstig Richtlijn 2003/37/EG, Richtlijn 2007/46/EG, Richtlijn 97/68/EG, Verordening (EU) nr. 595/2009 of internationale regelgeving als vermeld in hoofdstuk XIII van Verordening (EU) nr. 167/2013 en in de gedelegeerde en uitvoeringshandelingen die krachtens die verordening zijn aangenomen, worden aanvaard voor de typegoedkeuring krachtens Verordening (EU) nr. 167/2013, mits sinds het ogenblik waarop de test is uitgevoerd noch de materiële voorschriften noch de voorschriften inzake de testprocedures zijn gewijzigd. Testrapporten die aan deze voorwaarden voldoen, worden in bijlage VIII bij deze verordening vermeld.

**▼ B***Artikel 10***Lijst van voertuigdelen of uitrustingsstukken die een ernstig risico kunnen vormen voor de correcte werking van essentiële systemen**

De in artikel 45, lid 2, van Verordening (EU) nr. 167/2013 bedoelde lijst van voertuigdelen of uitrustingsstukken die een ernstig risico kunnen vormen voor de correcte werking van systemen die essentieel zijn voor de veiligheid van het voertuig of voor zijn milieuprestaties, is opgenomen in bijlage IX bij deze verordening.

*Artikel 11***Model voor het certificaat voor het in de handel brengen en in het verkeer brengen van voertuigdelen of uitrustingsstukken die een ernstig risico kunnen vormen voor de correcte werking van essentiële systemen**

Goedkeuringsinstanties verstrekken het in artikel 46, lid 2, van Verordening (EU) nr. 167/2013 bedoelde certificaat voor het in de handel brengen en in het verkeer brengen van voertuigdelen of uitrustingsstukken die een ernstig risico kunnen vormen voor de correcte werking van systemen die essentieel zijn voor de veiligheid van het voertuig of voor zijn milieuprestaties overeenkomstig het model in bijlage X bij deze verordening.

*Artikel 12***Nummeringssysteem voor certificaten voor het in de handel brengen en in het verkeer brengen van voertuigdelen of uitrustingsstukken die een ernstig risico kunnen vormen voor de correcte werking van essentiële systemen**

Certificaten voor het in de handel brengen en in het verkeer brengen van voertuigdelen of uitrustingsstukken die een ernstig risico kunnen vormen voor de correcte werking van systemen die essentieel zijn voor de veiligheid van het voertuig of voor zijn milieuprestaties, worden genummerd overeenkomstig bijlage XI.

**▼ M3***Artikel 12 bis***Overgangsbepalingen met betrekking tot motoren**

Met betrekking tot motoren waarvoor typegoedkeuring is verleend vóór 1 januari 2018, of vóór 1 januari 2019 in het geval van motoren van de subcategorieën NRE-v-5 en NRE-c-5, blijven de volgende bepalingen van deze verordening, in de versie die van toepassing was op 6 augustus 2018, van toepassing:

- bijlage I, deel A;
- bijlage I, deel B, punt 4.2;
- bijlage I, deel B, punt 5, de vermeldingen 2.2.2, 2.5 tot en met 2.5.4.2, 5.2 tot en met 5.5, en 6 tot en met 8.22.4.2;
- bijlage I, de aanhangsels 1 tot en met 9;
- bijlage I, aanhangsel 10, vermelding 2.2.2;
- bijlage I, de aanhangsels 11 tot en met 14;
- bijlage I, aanhangsel 15, vermelding 2.2.2;
- bijlage I, de aanhangsels 16 tot en met 23;
- bijlage I, toelichting bij het inlichtingenformulier, de noten (6), (7), (9), (12), (24), (26), (29), (39), (40), (49) en (56);

**▼ M3**

- bijlage II, punt 2.1.1;
- bijlage II, toelichting bij bijlage II, noot (4);
- bijlage III, aanhangsel 1, model 1 van deel 2, de vermeldingen onder het kopje „Algemene kenmerken van de aandrijflijn”;
- bijlage III, aanhangsel 1, model 1 van deel 2, de vermeldingen onder het kopje „Motor”;
- bijlage III, aanhangsel 1, model 1 van deel 2, tekst onder het kopje „Resultaten van de uitlaatemissietests (inclusief verslechteringsfactor)”, het tweede en het vierde streepje van de eerste alinea;
- bijlage III, aanhangsel 1, model 1 van deel 2, tekst onder het kopje „Resultaten van de uitlaatemissietests (inclusief verslechteringsfactor)”, de tabel;
- bijlage III, aanhangsel 1, de toelichting bij aanhangsel 1, met uitzondering van noot (32);
- bijlage IV;
- bijlage V, aanhangsel 2, de toelichting bij aanhangsel 2;
- bijlage V, aanhangsel 4;
- bijlage V, aanhangsel 5;
- bijlage VII, aanhangsel 1, met uitzondering van punt 1 en het eerste streepje van punt 2;
- bijlage VIII, met uitzondering van punt 3.2, tabel 8-1, tweede rij.

**▼ B***Artikel 13***Inwerkingtreding en toepassing**

Deze verordening treedt in werking op de twintigste dag na die van de bekendmaking ervan in het *Publicatieblad van de Europese Unie*.

Zij is van toepassing met ingang van 1 januari 2016.

Deze verordening is verbindend in al haar onderdelen en is rechtstreeks toepasselijk in elke lidstaat.



## LIJST VAN BIJLAGEN

Nummer bijlage	Titel van bijlage
I	Model voor het inlichtingenformulier en het informatiedossier
II	Model voor het certificaat van de fabrikant met betrekking tot toegang tot boorddiagnose- (OBD-) en tot reparatie- en onderhoudsinformatie van het voertuig
III	Modellen voor het certificaat van overeenstemming
IV	Modellen voor de voorgeschreven plaat en het EU-typegoedkeuringsmerk
V	Modellen voor het EU-typegoedkeuringscertificaat
VI	Nummeringssysteem voor EU-typegoedkeuringscertificaten
VII	Model voor het formulier met testresultaten
VIII	Formaat van de testrapporten
IX	Lijst van voertuigdelen of uitrustingsstukken die een ernstig risico kunnen vormen voor de correcte werking van essentiële systemen
X	Model voor het certificaat voor het in de handel brengen en in het verkeer brengen van voertuigdelen of uitrustingsstukken die een ernstig risico kunnen vormen voor de correcte werking van essentiële systemen
XI	Nummeringssysteem voor certificaten voor het in de handel brengen en in het verkeer brengen van voertuigdelen of uitrustingsstukken die een ernstig risico kunnen vormen voor de correcte werking van essentiële systemen

**▼ B***BIJLAGE I***Model voor het inlichtingenformulier en het informatiedossier***Lijst van de aanhangsels*

Nummer aanhangsel	Titel aanhangsel
1	Model inlichtingenformulier voor EU-typegoedkeuring van een type systeem voor de installatie van een motor/motorfamilie (of een voertuigtype met betrekking daartoe)
2	Model inlichtingenformulier voor EU-typegoedkeuring van een type systeem voor het externe geluidsniveau (of een voertuigtype met betrekking daartoe)
3	Model inlichtingenformulier voor EU-typegoedkeuring van een motor/motorfamilie als onderdeel/technische eenheid
4	Model inlichtingenformulier voor EU-typegoedkeuring van een type informatie-systeem voor de bestuurder (of een voertuigtype met betrekking daartoe)
5	Model inlichtingenformulier voor EU-typegoedkeuring van een type systeem voor de installatie van verlichtings- en lichtsignaalinrichtingen (of een voertuigtype met betrekking daartoe)
6	Model inlichtingenformulier voor EU-typegoedkeuring van een type systeem voor elektromagnetische compatibiliteit (of een voertuigtype met betrekking daartoe)
7	Model inlichtingenformulier voor EU-typegoedkeuring van een type systeem voor de installatie van (een) geluidssignaalinrichting(en) (of een voertuigtype met betrekking daartoe)
<b>▼ M1</b>	
8	Model inlichtingenformulier voor EU-typegoedkeuring van een type systeem voor de installatie van achteruitkijkspiegels (of een voertuigtype met betrekking daartoe)
<b>▼ B</b>	
9	Model inlichtingenformulier voor EU-typegoedkeuring van een type systeem voor de installatie van een rupsonderstel (of een voertuigtype met betrekking daartoe)
<b>▼ M3</b>	
10	Model inlichtingenformulier voor EU-typegoedkeuring van elektromagnetische compatibiliteit van elektrische/elektronische subeenheden als onderdeel/technische eenheid
<b>▼ B</b>	
11	Model inlichtingenformulier voor EU-typegoedkeuring van extra gewichten als onderdeel/technische eenheid
12	Model inlichtingenformulier voor EU-typegoedkeuring van een zijdelingse beschermingsinrichting of een beschermingsinrichting aan de achterzijde als onderdeel/technische eenheid
13	Model inlichtingenformulier voor EU-typegoedkeuring van een band als onderdeel

**▼ B**

Nummer aanhangsel	Titel aanhangsel
14	Model inlichtingenformulier voor EU-typegoedkeuring van een mechanische koppeling als onderdeel/technische eenheid
15	Model inlichtingenformulier voor EU-typegoedkeuring van een type remsysteem (of een voertuigtype met betrekking daartoe)
16	Model inlichtingenformulier voor EU-typegoedkeuring van een type systeem voor de blootstelling van de bestuurder aan geluidsniveaus (of een voertuigtype met betrekking daartoe)
17	Model inlichtingenformulier voor EU-typegoedkeuring van een systeem voor gordelverankeringen (of een voertuigtype met betrekking daartoe)
18	Model inlichtingenformulier voor EU-typegoedkeuring van een type systeem ter bescherming tegen gevaarlijke stoffen (of een voertuigtype met betrekking daartoe)
19	Model inlichtingenformulier voor EU-typegoedkeuring van een kantelbeveiligingsvoorziening (ROPS) als technische eenheid
20	Model inlichtingenformulier voor EU-typegoedkeuring van een voorziening ter bescherming tegen vallende voorwerpen (FOPS) als technische eenheid
21	Model inlichtingenformulier voor EU-typegoedkeuring van een bestuurderszitplaats als onderdeel/technische eenheid
22	Model inlichtingenformulier voor EU-typegoedkeuring van een veiligheidsgordel als onderdeel/technische eenheid
23	Model inlichtingenformulier voor EU-typegoedkeuring van een bescherming tegen binnendringende voorwerpen (OPS) als technische eenheid
24	Verklaring van de fabrikant inzake maatregelen tegen manipulatie van de aandrijflijn en snelheidsbegrenzers

## DEEL A

**INFORMATIEDOSSIER****1. Algemene voorschriften**

1.1. Wanneer een fabrikant een EU-typegoedkeuring aanvraagt voor een voertuig, systeem, onderdeel of technische eenheid, legt hij overeenkomstig artikel 22 van Verordening (EU) nr. 167/2013 een informatiedossier over dat de volgende elementen bevat:

- a) een inhoudsopgave;
- b) informatie inzake de overeenkomstig artikel 20, lid 1, van Verordening (EU) nr. 167/2013 gekozen typegoedkeuringsprocedure volgens het model in punt 2 (formulier voor het informatiedossier);
- c) het inlichtingenformulier als beschreven in deel B;
- d) alle relevante gegevens, tekeningen, foto's en andere in het inlichtingenformulier verplicht op te nemen informatie;



**▼ B**

- e) het in artikel 53, lid 8, van Verordening (EU) nr. 167/2013 bedoelde en in bijlage II bij de onderhavige verordening beschreven certificaat waarmee de fabrikant aan de typegoedkeuringsinstantie het bewijs levert dat toegang wordt verleend tot informatie over boorddiagnosesystemen (OBD) en tot reparatie- en onderhoudsinformatie van het voertuig;
- f) voor trekkers waarvoor typegoedkeuring is verleend met machines erop aangebracht en voor voertuigen van de categorieën R en S: een document waaruit de inhoud blijkt van de EG-verklaring van overeenstemming overeenkomstig de nationale bepalingen tot uitvoering van Richtlijn 2006/42/EG van het Europees Parlement en de Raad, niet noodzakelijk met inbegrip van het serienummer en de handtekening;

op verzoek van de goedkeuringsinstantie verstrekt de fabrikant eveneens alle relevante documentatie in het in bijlage VII bij die richtlijn bedoelde technische dossier van de machines, met name:

- de normen en overige toegepaste technische specificaties, met opgave van de essentiële gezondheids- en veiligheidseisen die daaronder vallen,
  - technische verslagen waarin de uitkomsten van de tests zijn opgenomen die door de fabrikant dan wel een door hem of zijn gemachtigde gekozen bevoegde instantie zijn verricht;
- g) alle aanvullende informatie waarom de goedkeuringsinstantie in het kader van de goedkeuringsprocedure vraagt;
- h) de verklaring van de fabrikant inzake maatregelen tegen manipulatie van de aandrijflijn en snelheidsbegrenzers als bedoeld in artikel 17, lid 2, onder b), van Verordening (EU) nr. 167/2013 en in punt 4.3.2 van bijlage III bij Gedelegeerde Verordening (EU) 2015/208 van de Commissie <sup>(1)</sup> volgens het model in aanhangsel 24 van deze bijlage;
- i) voor voertuigen die zijn uitgerust met (een) elektrische/elektronische inrichting(en) ter begrenzing van de aandrijvingsprestaties, gegevens en bewijsmateriaal om aan te tonen dat wijziging of afkoppeling van de inrichting of het bijbehorende bekabelingssysteem niet leidt tot een verbetering van de aandrijvingsprestaties;

**▼ M1**

- j) voor voertuigen van de categorieën T2, T3 en T4.3 die zijn uitgerust met een inklapbare ROPS met een automatisch vergrendelingssysteem, een certificaat van de fabrikant waarin wordt verklaard dat de voorafgaande test is verricht volgens de testprocedure van bijlage IX, deel B3, punt 5.5, bij Gedelegeerde Verordening (EU) nr. 1322/2014 van de Commissie <sup>(2)</sup>.

**▼ B**

- 1.2. Aanvragen op papier worden opgemaakt in drievoud. Eventuele tekeningen worden op een passende schaal met voldoende details op bladen of een bundel van A4-formaat weergegeven. Op eventuele foto's moeten voldoende details te zien zijn.

<sup>(1)</sup> Gedelegeerde Verordening (EU) 2015/208 van de Commissie van 8 december 2014 ter aanvulling van Verordening (EU) nr. 167/2013 van het Europees Parlement en de Raad wat betreft functionele veiligheidsvoorschriften voor de goedkeuring van landbouw- en bosbouwvoertuigen (PB L 42 van 17.2.2015, blz. 1).

<sup>(2)</sup> ► **M1** Gedelegeerde Verordening (EU) nr. 1322/2014 van de Commissie van 19 september 2014 tot aanvulling en wijziging van Verordening (EU) nr. 167/2013 van het Europees Parlement en de Raad wat de voertuigconstructie en algemene voorschriften voor de goedkeuring van landbouw- en bosbouwvoertuigen betreft (PB L 364 van 18.12.2014, blz. 1). ◀

**▼B**

- 1.3. Er moet informatie worden verstrekt inzake de prestaties van de complexe elektronische voertuigcontrolesystemen die zijn vermeld in aanhangsel 2 van bijlage XXIII bij Gedelegeerde Verordening (EU) nr. 1322/2014 van de Commissie <sup>(1)</sup>.

**▼M3**

- 1.4. Voor motoren worden het informatiedossier en het inlichtingenformulier, zoals vereist in bijlage I bij Uitvoeringsverordening (EU) 2017/656 van de Commissie <sup>(2)</sup>, verstrekt.

**▼B**

2. **Model voor het formulier voor het informatiedossier**

<b>Informatie</b>
<b>inzake de overeenkomstig artikel 20, lid 1, van Verordening (EU) nr. 167/2013 van het Europees Parlement en de Raad gekozen typegoedkeuringsprocedure</b>
<b>Formulier voor het informatiedossier</b>
Een naar behoren ingevulde versie van deze verklaring wordt opgenomen in het informatiedossier.
Ondergetekende: [.....] (volledige naam en functie)]
Bedrijfsnaam en adres van de fabrikant <sup>(4)</sup> : .....
Eventueel naam en adres van de vertegenwoordiger van de fabrikant <sup>(4)</sup> : .....
vraagt toepassing van de volgende typegoedkeuringsprocedure:
a) stapsgewijze typegoedkeuring <sup>(1)</sup>
b) eenstaptypegoedkeuring <sup>(1)</sup>
c) gemengde typegoedkeuring <sup>(1)</sup>
Indien procedure a) of c) wordt gekozen, wordt verklaard dat alle systemen, onderdelen en technische eenheden voldoen aan de voorschriften als onder b).
Er wordt gekozen voor meergefasentypegoedkeuring overeenkomstig artikel 20, lid 5, van Verordening (EU) nr. 167/2013: ja/nee <sup>(1)</sup>
<b>In te vullen informatie inzake het (de) voertuig(en) in geval van een aanvraag voor EU-typegoedkeuring van een geheel voertuig:</b>
1.1. Merk (handelsnaam van de fabrikant) <sup>(4)</sup> : .....
1.2. Type <sup>(2)</sup> : .....
1.2.1. Variant(en) <sup>(2)</sup> : .....
1.2.2. Uitvoering(en) <sup>(2)</sup> : .....
1.2.3. Handelsnaam (-namen) (indien van toepassing): .....
1.2.4. Typegoedkeuringsnummer(s) van de vorige fase(n) <sup>(4)</sup> : .....
1.3. Categorie, subcategorie en snelheidsindex van het voertuig <sup>(3)</sup> : .....
vraagt om typegoedkeuring van:
a) een compleet voertuigtype <sup>(1)</sup>
b) een voltooid voertuigtype <sup>(1)</sup>
c) een incompleet voertuigtype <sup>(1)</sup>
d) een voertuigtype met complete en incomplete varianten <sup>(1)</sup>
e) een voertuigtype met voltooide en incomplete varianten <sup>(1)</sup>

<sup>(1)</sup> Gedelegeerde Verordening (EU) nr. 1322/2014 van de Commissie van 19 september 2014 tot aanvulling en wijziging van Verordening (EU) nr. 167/2013 van het Europees Parlement en de Raad wat de voertuigconstructie en algemene voorschriften voor de goedkeuring van landbouw- en bosbouwvoertuigen betreft (PB L 364 van 18.12.2014, blz. 1).

<sup>(2)</sup> Uitvoeringsverordening (EU) 2017/656 van de Commissie van 19 december 2016 tot vaststelling van de administratieve voorschriften met betrekking tot emissiegrenswaarden en typegoedkeuring voor interne verbrandingsmotoren voor niet voor de weg bestemde mobiele machines overeenkomstig Verordening (EU) 2016/1628 van het Europees Parlement en de Raad (PB L 102 van 13.4.2017, blz. 364).

**▼ B**

**In te vullen informatie in geval van een aanvraag voor typegoedkeuring van een systeem/onderdeel/technische eenheid <sup>(1)</sup>:**

2.1. Merk(en) (handelsnaam (-namen) van de fabrikant): .....

2.2. Type <sup>(5)</sup>: .....

2.2.1. Handelsnaam (-namen) (indien van toepassing): .....

**▼ M3****▼ B**

2.8. Virtueel en/of zelftesten <sup>(1)</sup>

2.8.1. Overzichtslijst van systemen, onderdelen en technische eenheden die overeenkomstig artikel 27, lid 4, en artikel 60 van Verordening (EU) nr. 167/2013 zijn onderworpen aan virtueel en/of zelftesten:

**Overzichtstabel virtueel en/of zelftesten**

Verwijzing naar gedelegeerde handeling	Nr. bijlage	Voorschrift	Beperkingen/Opmerkingen

2.8.2. Gedetailleerd verslag inzake validering van virtueel en/of zelftesten toegevoegd: ja/nee <sup>(1)</sup>

Plaats: ...

Datum: ...

Handtekening: ...

Naam en functie in het bedrijf: ...

*Toelichting bij het formulier voor het informatiedossier*

*(nootmarkeringen, noten en toelichtingen hoeven niet op het formulier voor het informatiedossier te worden vermeld)*

- <sup>(1)</sup> Schrappen indien niet van toepassing.
- <sup>(2)</sup> Vermeld de alfanumerieke code voor type-variant-uitvoering (TVU-code) die is toegewezen aan elk type, elke variant en elke uitvoering zoals beschreven in bijlage I, deel B, punt 2.3. Voor de identificatie van de variant en de uitvoeringen kan de matrix in bijlage I, deel B, punt 2.2, worden gebruikt.
- <sup>(3)</sup> Ingedeeld overeenkomstig artikel 4 van Verordening (EU) nr. 167/2013; de codering moet worden vermeld, bv. „T4.3a” voor een trekker met kleine bodemvrijheid met een door de constructie bepaalde maximumsnelheid van ten hoogste 40 km/h.
- <sup>(4)</sup> In het geval van meerfasentypegoedkeuring dient deze informatie voor elke fase te worden verstrekt.

**▼ M3**

- <sup>(5)</sup> Voor motoren moet de aanwijzing van het motortype of, in het geval van motortypen binnen een motorfamilie, het familietype (FT) overeenkomstig bijlage I, deel B, punt 4, bij Uitvoeringsverordening (EU) 2017/656 van de Commissie worden verstrekt.



DEEL B  
INLICHTINGENFORMULIER

1. ALGEMENE VOORSCHRIFTEN
  - 1.1. Het inlichtingenformulier is voorzien van een door de aanvrager verstrekt referentienummer.
  - 1.2. In geval van wijziging van gegevens van het inlichtingenformulier dient de fabrikant bij de goedkeuringsinstantie herziene bladzijden in waarop de aard van de wijziging(en) en de nieuwe afgiftedatum duidelijk zijn aangegeven.
2. TYPEGOEDKEURING VAN VOERTUIGEN
  - 2.1. Elk inlichtingenformulier bevat:
    - de matrix in punt 2.2 ter identificatie van de uitvoeringen en varianten van het voertuig dat bestemd is voor typegoedkeuring;
    - een lijst van items die van toepassing zijn op de (sub)categorie en op de technische kenmerken van het voertuig die aan de basis liggen van de inhoudelijke gegevens, met inachtneming van het nummeringssysteem in punt 5.
  - 2.2. Matrix met de combinaties van vermeldingen volgens punt 5 voor uitvoeringen en varianten van een voertuigtype

**Matrix voor varianten en uitvoeringen**

Item nr.	Alle	Uitvoering 1	Uitvoering 2	Uitvoering 3	Uitvoering n

- 2.2.1. Voor elke variant binnen hetzelfde type moet een aparte matrix worden opgesteld.
- 2.2.2. Als de combinatie van vermeldingen binnen een bepaalde variant niet is beperkt, worden die vermeldingen opgenomen in de kolom „Alle”.
- 2.2.3. Bovengenoemde informatie mag in een andere vorm worden verstrekt of met de gegevens van punt 5 worden samengevoegd.
- 2.3. Aanduiding van type, variant en uitvoering
  - 2.3.1. De fabrikant kent aan elk voertuigtype, elke variant en elke uitvoering een alfanumerieke code toe die bestaat uit Romeinse letters en/of Arabische cijfers, die eveneens wordt vermeld in het certificaat van overeenstemming (zie bijlage III) van het betrokken voertuig.
 

Er mogen haakjes en streepjes worden gebruikt, maar deze mogen niet in de plaats komen van een letter of een cijfer.
  - 2.3.2. De volledige code wordt aangeduid als: type-variant-uitvoering of „T-VU”-code.

**▼B**

- 2.3.3. De TVU-code vormt een duidelijke en ondubbelzinnige aanduiding van een unieke combinatie van technische kenmerken overeenkomstig de criteria in deel B.
- 2.3.4. Als een voertuigtype in twee of meer categorieën valt, mag dezelfde fabrikant daarvoor dezelfde code gebruiken.
- 2.3.5. Dezelfde fabrikant mag dezelfde code niet gebruiken om een voertuigtype aan te duiden voor meer dan een typegoedkeuring binnen dezelfde voertuigcategorie.
- 2.3.6. Aantal tekens van de TVU-code
- 2.3.6.1. Het aantal tekens mag niet meer bedragen dan:
- a) 15 voor de code van het voertuigtype;
  - b) 25 voor de code van één variant;
  - c) 35 voor de code van één uitvoering.
- 2.3.6.2. De volledige alfanumerieke TVU-code mag niet meer dan 75 tekens tellen.
- 2.3.6.3. Wanneer de volledige TVU-code wordt gebruikt, worden het type, de variant en de uitvoering door spaties van elkaar gescheiden.

Voorbeeld van een TVU-code: 159AF[ spatie]0054[ spatie]977K(BE).

3. TYPEGOEDKEURING VAN SYSTEMEN, ONDERDELEN EN TECHNISCHE EENHEDEN

- 3.1. Voor de in tabel 1-1 vermelde systemen, onderdelen en technische eenheden vult de fabrikant het toepasselijke aanhangsel van deze bijlage in.

Bovenop de voorschriften van de in tabel 1-1 vermelde bijlagen voldoen de systemen, onderdelen en technische eenheden aan de volgende voorschriften:

- a) regelingen voor typegoedkeuringsprocedures (bijlage III bij Gedelegeerde Verordening (EU) nr. 1322/2014 van de Commissie)
- b) conformiteit van de productie (bijlage IV bij Gedelegeerde Verordening (EU) nr. 1322/2014 van de Commissie)
- c) toegang tot reparatie- en onderhoudsinformatie (bijlage V bij Gedelegeerde Verordening (EU) nr. 1322/2014 van de Commissie).

▼ M1

Tabel 1-1

Lijst van systemen, onderdelen en technische eenheden waarvoor EU-typegoedkeuring kan worden gevraagd

▼ M3

**LIJST I — Voorschriften voor de milieuprestaties en de prestaties van de aandrijf-eenheid**

Aanhangsel	Systeem of onderdeel/technische eenheid	Gedelegeerde Verordening (EU) 2018/985 van de Commissie (1) bijlage nr.	Zoals gewijzigd door en/of tijdens uitvoeringsfase
1	Systeem: installatie van een motor/motorfamilie	I	
2	Systeem: extern geluidsniveau	II	
3	Onderdeel/technische eenheid: motor/motorfamilie	I	

▼ M1

**LIJST II — Voorschriften inzake functionele voertuigveiligheid**

Aanhangsel	Systeem of onderdeel/technische eenheid	Gedelegeerde Verordening (EU) 2015/208 van de Commissie Bijlage nr.	Zoals gewijzigd door en/of tijdens uitvoeringsfase
4	Systeem: informatie voor de bestuurder	X	
5	Systeem: installatie van de verlichtings- en lichtsignaal-inrichtingen	XII	
6	Systeem: elektromagnetische compatibiliteit	XV	
7	Systeem: installatie van (een) geluidssignaal-inrichting(en)	XVI	
8	Systeem: installatie van achteruitkijkspiegels	IX	
9	Systeem: installatie van een rups- of bandonderstel	XXXIII	
10	Onderdeel/technische eenheid: elektromagnetische compatibiliteit van elektrische/elektronische subeenheden	XV	
11	Onderdeel/technische eenheid: extra gewichten	XXIII	
12	Onderdeel/technische eenheid: zijdelingse beschermingsinrichting en/of beschermingsinrichting aan de achterzijde,	XXVI / XXVII	
13	Onderdeel: band	XXX	
14	Onderdeel/technische eenheid: mechanische koppeling	XXXIV	

▼ M3▼ M1

▼ **M1**

<b>LIJST III — Voorschriften inzake het remsysteem van voertuigen</b>			
Aanhangsel	Systeem of onderdeel/technische eenheid	Gedelegeerde Verordening (EU) 2015/68 van de Commissie <sup>(2)</sup> Bijlage nr.	Zoals gewijzigd door en/of tijdens uitvoeringsfase
15	Systeem: remmen	II	

**LIJST IV — Constructievoorschriften voor voertuigen en algemene typegoedkeuringsvoorschriften**

Aanhangsel	Systeem of onderdeel/technische eenheid	Gedelegeerde Verordening (EU) nr. 1322/2014 van de Commissie Bijlage nr.	Zoals gewijzigd door en/of tijdens uitvoeringsfase
16	Systeem: blootstelling van de bestuurder aan geluidsniveaus	XIII	
17	Systeem: gordelverankerungen	XVIII	
18	Systeem: bescherming tegen gevaarlijke stoffen	XXIX	
19	Technische eenheid: kantelbeveiligingsvoorziening (ROPS)	VI / VII / VIII / IX / X	
20	Technische eenheid: voorziening ter bescherming tegen vallende voorwerpen (FOPS)	XI	
21	Onderdeel/technische eenheid: bestuurderszitplaats	XIV	
22	Onderdeel/technische eenheid: veiligheidsgordels	XIX	
23	Technische eenheid: bescherming tegen binnendringende voorwerpen (OPS)	XX	

► **M3** <sup>(1)</sup> Gedelegeerde Verordening (EU) 2018/985 van de Commissie van 12 februari 2018 tot aanvulling van Verordening (EU) nr. 167/2013 van het Europees Parlement en de Raad wat betreft voorschriften voor milieuprestaties en prestaties van de aandrijfeenheid voor landbouw- en bosbouwvoertuigen en de motoren daarvan en tot intrekking van Gedelegeerde Verordening (EU) 2015/96 van de Commissie (PB L 182 van 18.7.2018, blz. 1). ◀

<sup>(2)</sup> Gedelegeerde Verordening (EU) 2015/68 van de Commissie van 15 oktober 2014 ter aanvulling van Verordening (EU) nr. 167/2013 van het Europees Parlement en de Raad wat betreft remvoorschriften voor de goedkeuring van landbouw- en bosbouwvoertuigen (PB L 17 van 23.1.2015, blz. 1).

▼ **B**

## 4. TYPEGOEDKEURINGSNUMMERS OF NUMMERS VAN HET TESTRAPPORT VAN DE TOEPASSELIJKE ONDERWERPEN

- 4.1. De fabrikant verstrekt de op basis van tabel 1-2 vereiste gegevens met betrekking tot de onderwerpen in bijlage I bij Verordening (EU) nr. 167/2013 die op het voertuig van toepassing zijn. Alle relevante goedkeuringen en testrapporten (indien van toepassing) voor elk onderwerp worden vermeld. Informatie betreffende systemen, onderdelen of technische eenheden hoeft hier echter niet te worden vermeld voor zover deze informatie is opgenomen in het overeenkomstige goedkeuringscertificaat.

▼ **B**

Tabel 1-2

**Typegoedkeuringsnummer en overzicht van testrapporten**

Item-nummer en onderwerp	Typegoedkeuringsnummer of nummer van het testrapport (***)	Datum van de typegoedkeuring, de uitbreiding ervan of het testrapport	Lidstaat of overeenkomst-sluitende partij (*) die de typegoedkeuring verleent (**) of technische dienst die het testrapport afgeeft (***)	Verwijzing naar de regelgeving en de recentste wijziging ervan	Variant(en)/ uitvoering(en)
<b>Bv.: „36 ROPS (rupsbanden)”</b>					

(\*) Partij bij de Herzene Overeenkomst van 1958.

(\*\*) Vermelden indien dit niet uit het typegoedkeuringsnummer kan worden afgeleid.

(\*\*\*) De goedkeuringsinstantie vult de referenties in van de uit hoofde van regelgevingshandelingen opgestelde testrapporten waarvoor geen typegoedkeuringscertificaat beschikbaar is.

Handtekening: .....

Functie in het bedrijf: .....

Datum: .....

▼ **M3**

- 4.2. Voor de in bijlage I bij Verordening (EU) nr. 167/2013 vermelde onderwerpen waarvoor goedkeuring is verleend overeenkomstig Verordening (EU) 2016/1628 van het Europees Parlement en de Raad <sup>(1)</sup>, Verordening (EG) nr. 595/2009 van het Europees Parlement en de Raad <sup>(2)</sup> of de in artikel 49 van Verordening (EU) nr. 167/2013 bedoelde VN/ECE-reglementen (VN/ECE-goedkeuringen), of die zijn goedgekeurd op basis van complete testrapporten die als alternatief voor de overeenkomstige die verordening en de krachtens die verordening aangenomen gedelegeerde handelingen opgestelde testrapporten zijn afgegeven op basis van de standaardcodes van de OESO, verstrekt de fabrikant de op basis van punt 5 vereiste informatie alleen indien die niet reeds is opgenomen in het overeenkomstige goedkeuringscertificaat en/of testverslag. De informatie waarnaar wordt verwezen in het certificaat van overeenstemming (bijlage III) moet echter in elk geval worden verstrekt.

▼ **B**

## 5. VERMELDINGEN IN HET INLICHTINGENFORMULIER

A. **ALGEMENE INFORMATIE**1. **ALGEMENE INFORMATIE MET BETREKKING TOT VOERTUIGEN**

1.1. **Merk (handelsnaam van de fabrikant)** <sup>(18)</sup>: .....

1.2. **Type** <sup>(17)</sup>: .....

1.2.1 **Variant(en)** <sup>(17)</sup>: .....

1.2.2 **Uitvoering(en)** <sup>(17)</sup>: .....

1.2.3. **Handelsnaam (-namen) (indien van toepassing)**: .....

1.2.4. **Typegoedkeuringsnummer(s) van de vorige fase(n)** <sup>(3)</sup> <sup>(18)</sup>: .....

<sup>(1)</sup> Verordening (EU) 2016/1628 van het Europees Parlement en de Raad van 14 september 2016 inzake voorschriften met betrekking tot emissiegrenswaarden voor verontreinigende gassen en deeltjes en typegoedkeuring voor in niet voor de weg bestemde mobiele machines gemonteerde interne verbrandingsmotoren, tot wijziging van Verordeningen (EU) nr. 1024/2012 en (EU) nr. 167/2013, en tot wijziging en intrekking van Richtlijn 97/68/EG (PB L 252 van 16.9.2016, blz. 53).

<sup>(2)</sup> Verordening (EG) nr. 595/2009 van het Europees Parlement en de Raad van 18 juni 2009 betreffende de typegoedkeuring van motorvoertuigen en motoren met betrekking tot emissies van zware bedrijfsvoertuigen (Euro VI) en de toegang tot reparatie- en onderhoudsinformatie, tot wijziging van Verordening (EG) nr. 715/2007 en Richtlijn 2007/46/EG en tot intrekking van de Richtlijnen 80/1269/EEG, 2005/55/EG en 2005/78/EG (PB L 188 van 18.7.2009, blz. 1).



**▼ B**

- 1.3. **Categorie, subcategorie en snelheidsindex van het voertuig** <sup>(2)</sup>: .....
- 1.4. **Bedrijfsnaam en adres van de fabrikant** <sup>(18)</sup>: .....
- 1.4.1. Naam en adres van de assemblagefabriek(en): .....
- 1.4.2. Naam en adres van de gemachtigde vertegenwoordiger van de fabrikant (indien van toepassing): .....
- 1.5. **Voorgescreven plaat (platen)**
- 1.5.1. Plaats van de voorgescreven plaat <sup>(18)</sup>: .....
- 1.5.2. Wijze van aanbrengen <sup>(18)</sup>: .....
- 1.5.3. Foto's en/of tekeningen van de voorgescreven plaat (ingevuld voorbeeld met afmetingen) <sup>(18)</sup>: .....
- 1.6. **Voertuigidentificatienummer**
- 1.6.1. Plaats van het voertuigidentificatienummer op het chassis: .....
- 1.6.2. Foto's en/of tekeningen van de plaats van het voertuigidentificatienummer (ingevuld voorbeeld met afmetingen): .....

**▼ M1**

- 1.6.3. Het voertuigidentificatienummer van het type begint met: .....

**▼ B**

2. ALGEMENE INFORMATIE MET BETREKKING TOT SYSTEMEN, ONDERDELEN OF TECHNISCHE EENHEDEN
- 2.1. **Merk(en) (handelsnaam (-namen) van de fabrikant):** .....

**▼ M3**

- 2.2. **Type** <sup>(6)</sup>: .....

**▼ B**

- 2.2.1. Handelsnaam (-namen) (indien van toepassing): .....
- 2.2.2. Typegoedkeuringsnummer(s) <sup>(49)</sup> (indien van toepassing): .....
- 2.2.3. Typegoedkeuring(en) afgegeven op (datum, indien van toepassing): .....
- 2.2.4. Voor onderdelen en technische eenheden: plaats en wijze van aanbrengen van het (de) typegoedkeuringsmerk(en) (indien van toepassing) <sup>(19)</sup>: .....
- 2.3. **Bedrijfsnaam en adres van de fabrikant:** .....
- 2.3.1. Naam en adres van de fabrieken (voor assemblage/vervaardiging): .....
- 2.3.2. Naam en adres van de gemachtigde vertegenwoordiger van de fabrikant (indien van toepassing): .....
- 2.4. **Voor systemen en technische eenheden: voertuig(en) waarvoor die bestemd zijn** <sup>(21)</sup>:
- 2.4.1. Type <sup>(17)</sup>: .....

**▼ B**

- 2.4.2. Variant(en) <sup>(17)</sup>: .....
- 2.4.3. Uitvoering(en) <sup>(17)</sup>: .....
- 2.4.4. Handelsnaam (-namen) (indien van toepassing): .....
- 2.4.5. Categorie, subcategorie en snelheidsindex van het voertuig <sup>(2)</sup>: .....

**▼ M3**

\_\_\_\_\_

**▼ B**

3. ALGEMENE CONSTRUCTIEKENMERKEN
- 3.1. Foto's of tekeningen van een representatieve uitvoering van het voertuig: .....
- 3.2. Schaal en maattekening van het gehele voertuig: .....

**▼ M1**

- 3.3. Assen en wielen:

**▼ B**

- 3.3.1. Aantal assen en wielen: .....
- 3.3.2. Aantal en plaats van assen met dubbellucht <sup>(23)</sup>: .....
- 3.3.3. Aantal en plaats van de gestuurde assen <sup>(23)</sup>: .....
- 3.3.4. Aantal en plaats van de aangedreven assen <sup>(23)</sup>: .....
- 3.3.5. Aantal en plaats van de geremde assen <sup>(22)</sup>: .....
- 3.4. **Voor voertuigen van categorie C**
- 3.4.1. Rupsonderstelconfiguratie: set rupsbanden vooraan/set rupsbanden achteraan/set rupsbanden vooraan en set rupsbanden achteraan/ononderbroken rupsband aan elke zijde van het voertuig <sup>(4)</sup>
- 3.4.2. Aantal en plaats van de aangedreven set rupsbanden <sup>(22)</sup>: .....
- 3.4.3. Aantal en plaats van de geremde set rupsbanden <sup>(22)</sup>: .....
- 3.4.4. *Stuursystemen voor voertuigen van categorie C*
- 3.4.4.1. Sturing door de snelheid tussen de linker- en de rechter-rupsstellen te wijzigen: ja/nee/niet van toepassing <sup>(4)</sup>
- 3.4.4.2. Sturing door het zwenken van twee tegenoverliggende of alle vier de rupsstellen: ja/nee/niet van toepassing <sup>(4)</sup>

**▼ B**

- 3.4.4.3. Sturing door de voor- en de achterkant van het voertuig rond een centrale verticale as te laten scharnieren: ja/nee/niet van toepassing <sup>(4)</sup>
- 3.4.4.4. Sturing door de voor- en de achterkant van het voertuig rond een centrale verticale as te laten scharnieren en door de wielen op de as met wielen van richting te doen veranderen: ja/nee/niet van toepassing <sup>(4)</sup>
- 3.4.5. Gemiddelde contactdruk met het wegdek, P: ..... MPa
- 3.5. **Chassis**
- 3.5.1. Overzichtstekening chassis: .....
- 3.5.2. Voor voertuigen van de categorieën T en C: type chassis: ruggengraat/centrale buis/zelfdragend/geleed/met langsbalken/ander <sup>(4)</sup> (indien ander: specificeer: .....)
- 3.5.3. Voor voertuigen van de categorieën T en C: type chassis: dissel/stijvel dissel/middenas/ander <sup>(4)</sup> (indien ander: specificeer: .....)
- 3.6. Materiaal dat is gebruikt voor de carrosserie: .....
- 3.7. Plaats en opstelling van de motor: .....
- 3.8. Plaats van het stuur: links/rechts/midden <sup>(4)</sup>: .....
- 3.9. Het voertuig is uitgerust voor rechts/links <sup>(4)</sup> verkeer en voor gebruik in landen die op de snelheidsmeter gebruikmaken van metrische/metrische en Engelse „imperiale” eenheden <sup>(4)</sup>:
- 3.10. Voertuigen van categorie T of C die zijn uitgerust voor bosbouwdoeleinden: ja/nee <sup>(4)</sup>
- 3.11. Voertuigen van categorie T of C die zijn uitgerust voor bescherming tegen gevaarlijke stoffen: ja/nee <sup>(4)</sup>
- 3.12. Voor voertuigen van de categorieën R en S, type remsysteem: niet-geremd/met oplooprem/met continuremming/met halfcontinuremming/met hydraulische rem/met pneumatische rem <sup>(4)</sup>
4. **MASSA'S EN AFMETINGEN**  
(in kg en mm) (in voorkomend geval naar tekeningen verwijzen)
- 4.1 **Bereik van de (totale) massa van het voertuig**
- 4.1.1. *Massa in onbeladen toestand*
- 4.1.1.1. Massa(s) van het rijklare voertuig in onbeladen toestand <sup>(13)</sup>:

**▼ B**

- 4.1.1.1.1. Maximum: ... kg <sup>(30)</sup>
- 4.1.1.1.2. Minimum: ... kg <sup>(30)</sup>
- 4.1.1.1.3. Verdeling van deze massa('s) over de assen: ... kg
- 4.1.1.1.4. Vermeld voor een voertuig van categorie R of S met stijve dissel of middenas de verticale belasting op het koppelpunt (S): ... kg
- 4.1.2. *Maximummassa('s) volgens fabrieksopgave*
- 4.1.2.1. Technisch toelaatbare maximummassa('s) in beladen toestand van het voertuig <sup>(13)</sup>: ... kg
- 4.1.2.1.1. Technisch toelaatbare maximummassa('s) per as: as 1 ... kg; as 2 ... kg; as ... kg

**▼ M1**

- 4.1.2.1.2. Vermeld voor een voertuig van categorie R of S met stijve dissel of middenas de verticale belasting op het koppelpunt aan de voorzijde (S): ... kg

**▼ B**

- 4.1.2.1.3. Grenzen van de verdeling van deze massa('s) over de assen (opgave in procenten van de minimumgrenzen voor vooras en voor achteras): ... %

**▼ M1**

- 4.1.2.2. Massa('s) en band(en)

Nr. band-encombinatie	Nr. as	Bandenmaat incl. belastingsindex en snelheidscategoriesymbool	Rolstraal <sup>(1)</sup> [mm]	Draagvermogen per band [kg]	Toelaatbare maximummassa per as [kg] (*)	Toelaatbare maximummassa van het voertuig [kg] (*)	Toelaatbare verticale maximumbelasting op het koppelpunt [kg] (*) (**) (***)	Spoorbreedte [mm]	
								Minimum	Maximum
1	1	...		...	...	...	...	...	...
	2	...		...	...	...	...	...	...
	...	...		...	...	...	...	...	...
2	1	...		...	...	...	...	...	...
	2	...		...	...	...	...	...	...
	...	...		...	...	...	...	...	...
...	1	...		...	...	...	...	...	...
	2	...		...	...	...	...	...	...
	...	...		...	...	...	...	...	...

(\*) Volgens het type banden.

(\*\*) Belasting in statische toestand op het referentiepunt van de koppeling, onafhankelijk van de koppelinrichting; indien in deze tabel een toelaatbare maximumbelasting op het koppelpunt wordt aangegeven die afhankelijk is van de koppeling, moet de tabel aan de rechterzijde worden uitgebreid en moet de koppelinrichting bovenaan de kolom worden geïdentificeerd. Voor voertuigen van categorie R of S heeft (hebben) deze kolom(men) betrekking op koppelinrichtingen aan de achterzijde wanneer zij met dergelijke inrichtingen zijn uitgerust.

(\*\*\*) Alleen vermelden indien de maximum toelaatbare verticale belasting op het koppelpunt lager is dan aangegeven in de items 38.3 en 38.4.

**▼B**

## 4.1.2.3. Massa('s) en rupsonderstel

Nr. set rupbanden	Afmetingen van de rupbanden		Gemiddelde contactdruk met het wegdek [kPa]	Maximumbelasting per onderrol [kg] (*)	Toelaatbare maximummassa per set rupbanden [kg] (*)	Toelaatbare maximummassa van het voertuig [kg] (*)	Toelaatbare verticale maximumbelasting op het koppelpunt [kg] (*) (**)
	Lengte [mm]	Breedte [mm]					
1	...		...	...	...	...	...
2	...		...	...	...	...	...
...	...		...	...	...	...	...

(\*) Overeenkomstig de specificaties van de onderrollen.

(\*\*) Belasting in statische toestand op het referentiepunt van de koppeling, onafhankelijk van de koppelinrichting; indien in deze tabel een toelaatbare maximumbelasting op het koppelpunt wordt aangegeven die afhankelijk is van de koppeling, moet de tabel aan de rechterzijde worden uitgebreid en moet de koppelinrichting bovenaan de kolom worden geïdentificeerd.

**▼M1**

4.1.3. Technisch toelaatbare getrokken massa('s) voor voertuigen van categorie T of C voor elke chassis/remconfiguratie van het voertuig van categorie R of S (voor voertuigen van categorie R of S de toelaatbare maximumbelasting(en) op het koppelpunt achteraan vermelden):

Voertuig van categorie R of S	Dissel	Stijve dissel	Middenas
	Remmen		
Niet-geremd (*)	... kg	... kg	... kg
Oplooprem	... kg	... kg	... kg
Hydraulische rem	... kg	... kg	... kg
Pneumatische rem	... kg	... kg	... kg

(\*) Berekend met de in punt 3.1.1.2 van bijlage II bij Gedelegeerde Verordening (EU) 2015/68 van de Commissie vermelde gedeeltelijk beladen toestand zoals bepaald door de trekkerfabrikant in overeenstemming met de technische dienst.

4.1.4. Technisch toelaatbare totale massa('s) van de combinatie van trekker (voertuig van categorie T of C) en getrokken voertuig (voertuig van categorie R of S) voor elke chassis/remconfiguratie van het voertuig van categorie R of S:

**▼ M1**

Voertuig van categorie R of S	Dissel	Stijve dissel	Middenas
Remmen			
Niet-geremd	... kg	... kg	... kg
Oplooprem	... kg	... kg	... kg
Hydraulische rem	... kg	... kg	... kg
Pneumatische rem	... kg	... kg	... kg

**▼ B**4.2. **Bereik van de (totale) afmetingen van het voertuig**4.2.1. *Voor incomplete voertuigen*4.2.1.1. Lengte <sup>(31)</sup>4.2.1.1.1. Toelaatbare maximumlengte van het voltooide voertuig:  
... mm4.2.1.1.2. Toelaatbare minimumlengte van het voltooide voertuig:  
... mm4.2.1.2. Breedte <sup>(32)</sup>4.2.1.2.1. Toelaatbare maximumbreedte van het voltooide voertuig:  
... mm4.2.1.2.2. Toelaatbare minimumbreedte van het voltooide voertuig:  
... mm**▼ M1**4.2.1.3. Hoogte (in rijklare toestand) <sup>(33)</sup>

4.2.1.3.1. Maximumhoogte: ... mm

4.2.1.3.2. Minimumhoogte: ... mm

**▼ B**4.2.1.4. Vooroverbouw <sup>(34)</sup>: ... mm4.2.1.4.1. Voor voertuigen van de categorieën T en C: oploophoek:  
... graden4.2.1.5. Voor voertuigen van de categorieën T en C: achteroverbouw <sup>(35)</sup>: ... mm4.2.1.5.1. Voor voertuigen van de categorieën T en C: afloophoek:  
... graden4.2.1.5.2. Toelaatbare minimum- en maximumoverbouw van het koppelpunt <sup>(35)</sup> <sup>(46)</sup>: ... mm4.2.1.6. Voor voertuigen van de categorieën T en C: bodenvrijheid <sup>(36)</sup>

**▼B**

- 4.2.1.6.1. tussen de assen: ... mm
- 4.2.1.6.2. onder de vooras(sen): ... mm
- 4.2.1.6.3. onder de achteras(sen): ... mm
- 4.2.1.7. Toelaatbare uiterste posities van het zwaartepunt van het voltooide voertuig: ... mm
- 4.2.1.7.1. Voor voertuigen van de categorieën T en C: toelaatbare uiterste posities van het zwaartepunt van de carrosserie en/of de binneninrichting en/of de uitrustingsstukken en/of de lading: ... mm
- 4.2.2. *Voor complete/voltooide* <sup>(4)</sup> *voertuigen*
- 4.2.2.1. Totale afmetingen van het voertuig, inclusief mechanische koppeling:
  - 4.2.2.1.1. Lengte voor het wegverkeer <sup>(31)</sup>
    - 4.2.2.1.1.1. Maximum: ... mm
    - 4.2.2.1.1.2. Minimum: ... mm
  - 4.2.2.1.2. Breedte voor het wegverkeer <sup>(32)</sup>
    - 4.2.2.1.2.1. Maximum: ... mm
    - 4.2.2.1.2.2. Minimum: ... mm
  - 4.2.2.1.3. Hoogte voor het wegverkeer <sup>(33)</sup> <sup>(47)</sup>
    - 4.2.2.1.3.1. Maximum: ... mm
    - 4.2.2.1.3.2. Minimum: ... mm
- 4.2.2.2. Vooroverbouw <sup>(34)</sup> <sup>(48)</sup>
  - 4.2.2.2.1. Maximum: ... mm
  - 4.2.2.2.2. Minimum: ... mm
- 4.2.2.3. Achteroverbouw <sup>(35)</sup>
  - 4.2.2.3.1. Maximum: ... mm
  - 4.2.2.3.2. Minimum: ... mm
- 4.2.2.4. Bodemvrijheid <sup>(36)</sup>
  - 4.2.2.4.1. Maximum: ... mm
  - 4.2.2.4.2. Minimum: ... mm
- 4.2.2.5. Wielbasis <sup>(37)</sup>: ... mm
- 4.2.2.6. Afstand tussen opeenvolgende assen 1-2: ... mm, 2-3: ... mm, 3-4: ... mm, enz.
- 4.2.2.7. Voor voertuigen van de categorieën R en S met stijve dissels of middenas:
  - 4.2.2.7.1. Afstand tussen koppelpunt en eerste as: ... mm

**▼ B**

- 4.2.2.7.2. Afstand tussen koppelpunt en laatste as: ... mm
- 4.2.2.8. Maximum- en minimumspoorbreedte voor elke as (gemeten tussen de symmetrievlakken van de normaal gemonteerde enkellucht-, dubbellucht- of driedubbelluchtbanden) (door de fabrikant aan te geven) <sup>(38)</sup>:
- 4.2.2.8.1. Maximum: as 1 ... mm; as 2 ... mm; as ... mm
- 4.2.2.8.2. Minimum: as 1 ... mm; as 2 ... mm; as ... mm
- 4.2.2.9. Plaats van het zwaartepunt van het voertuig in lengte-, dwars- en verticale richting: .....
- 4.2.2.9.1. Voor voertuigen van de categorieën T2, T4.1 en T4.3 en C2, C4.1 en C4.3: hoogte van het zwaartepunt, ten opzichte van het wegdek gemeten en met de normaal op het voertuig gemonteerde banden: ... mm
- 4.2.2.9.1.1. Voor voertuigen van de categorieën T2 en C2 de verhouding aangeven tussen de waarde in punt 4.2.2.9.1 en de gemiddelde minimumspoorbreedte voor elke as: as 1 ...; as 2 ...; as ...
- 4.2.2.9.1.2. Voor voertuigen van de categorieën T4.1 en C4.1 de verhouding aangeven tussen de waarde in punt 4.2.2.9.1 en het gemiddelde van de minimumspoorbreedten van elke as: .....
5. ALGEMENE KENMERKEN VAN DE AANDRIJF-LIJN
- 5.1. **Maximumsnelheid van het voertuig**
- 5.1.1. *Maximumsnelheid van het voertuig in voorwaartse richting*
- 5.1.1.1. Opgegeven door de constructie bepaalde maximumsnelheid: ... km/h
- 5.1.1.2. Berekende door de constructie bepaalde maximumsnelheid van het voertuig in de hoogste versnelling (de gegevens van de berekening bijvoegen) <sup>(41)</sup>: ... km/h
- 5.1.1.3. Gemeten maximumsnelheid van het voertuig: ... km/h <sup>(41)</sup>
- 5.1.2. Maximumsnelheid van het voertuig in achterwaartse richting <sup>(54)</sup>
- 5.1.2.1. Opgegeven door de constructie bepaalde maximumsnelheid in achterwaartse richting: ... km/h

**▼ M1**

\_\_\_\_\_

**▼ M3**

\_\_\_\_\_

**▼ M1**

- 5.6. Werkelijk door de aangedreven wielen afgelegde afstand bij een volledige wielomwenteling: ..... mm

**▼ B**

- B. **INFORMATIE OVER MILIEU- EN AANDRIJVINGSPRESTATIES**

**▼ M3**

6. ESSENTIËLE EIGENSCHAPPEN VAN DE MOTOR
- 6.1.7. Categorie en subcategorie van de motor <sup>(7)</sup>: .....



**▼ M3**

- 6.2.1. Verbrandingscyclus: viertakt/tweetakt/draaizuiger/andere (specificeer) <sup>(4)</sup>: .....
- 6.2.2. Ontstekingstype: compressieontsteking/elektrische ontsteking <sup>(4)</sup>
- 6.2.3.1. Aantal: ... en opstelling <sup>(26)</sup> van de cilinders:
- 6.2.8. *Brandstof*
- 6.2.8.1. Brandstoftype <sup>(9)</sup>: .....
- 6.2.8.3. Lijst van andere brandstoffen, brandstofmengsels of brandstofemulsies die met de motor kunnen worden gebruikt, door de fabrikant gespecificeerd overeenkomstig bijlage I, punt 1.4, bij Gedelegeerde Verordening (EU) 2017/654 (referentie van erkende norm of specificatie vermelden): .....
- 6.3.2.1. Opgegeven nominaal toerental: ... omw./min
- 6.3.2.1.2. Opgegeven nominaal nettovermogen: ... kW
- 6.3.2.2. Toerental bij maximumvermogen: ... omw./min
- 6.3.2.2.2. Maximaal nettovermogen: ... kW
- 6.3.6.4. Cilinderinhoud (totaal slagvolume) van de motor: ... cm<sup>3</sup>

**▼ M1**

9. ENERGIEOPSLAGVOORZIENING(EN) <sup>(11)</sup>
- 9.1. Beschrijving: batterij/condensator/vliegwiel/generator <sup>(4)</sup>
- 9.2. Identificatienummer: .....
- 9.3. Soort elektrochemisch koppel: .....
- 9.4. Opgeslagen energie
- 9.4.1. voor batterij, spanning: ..... en capaciteit: ..... Ah in 2 uur
- 9.4.2. voor condensator: ..... J
- 9.4.3. voor vliegwiel/generator <sup>(4)</sup>: ..... J
- 9.4.3.1. Traagheidsmoment van het vliegwiel: ..... kg m<sup>2</sup>
- 9.4.3.1.1. Bijkomend traagheidsmoment in de vrijstand: ..... kg m<sup>2</sup>
- 9.5. Lader: ingebouwd/extern/geen <sup>(4)</sup>

**▼ B**

10. EXTERN GELUIDSNIVEAU
- 10.1. **Extern geluidsniveau volgens fabrieksopgave**
- 10.1.1. In beweging: ... dB(A)
- 10.1.2. Bij stationair toerental: ... dB(A)
- 10.1.3. Bij een toerental van: ... min<sup>-1</sup>

**▼ B**

10.2. Korte beschrijving en schematische tekening van het uitlaatsysteem (met inbegrip van het luchtinlaatsysteem en voorzieningen ter beperking van geluid en uitlaatemissies): .....

10.3. **Luchtinlaatsysteem**

10.3.1. Beschrijving van het inlaatspruitstuk (met tekeningen en/of foto's) <sup>(10)</sup>: .....

10.3.2. *Luchtfilter*

10.3.2.1. Foto's en/of tekeningen: .....

10.3.2.2. Merk: .....

10.3.2.3. Type: .....

10.3.3. *Inlaatgeluiddemper*

10.3.3.1. Foto's en/of tekeningen: .....

10.3.3.2. Merk: .....

10.3.3.3. Type: .....

10.4. **Uitlaatsysteem**

10.4.1. Beschrijving en/of tekening van het uitlaatspruitstuk <sup>(10)</sup>: .....

**▼ M3**

10.4.2. Beschrijving en/of tekening van de elementen van het uitlaatsysteem die geen deel uitmaken van de motor: .....

**▼ B**

10.4.3. Maximaal toelaatbare uitlaatgedruk bij nominaal motortoerental en vollast: ..... kPa

10.4.4. Type en markering van voorziening(en) voor geluidsreductie in de uitlaat: .....

**▼ M1**

10.4.4.1. Voorziening met vezelmateriaal voor geluidsreductie in de uitlaat: ja/nee <sup>(4)</sup>

**▼ B**

10.4.5. Inhoud van het uitlaatsysteem: ... dm<sup>3</sup>

10.4.6. Plaats van de uitlaatopening: .....

10.4.7. Aanvullende geluiddempende maatregelen in de motorruimte en op de motor m.b.t. extern geluid (indien aanwezig): .....

10.5. Gegevens over eventuele niet met de motor verbonden geluiddempingsinrichtingen (voor zover niet elders vermeld): .....

▼ **M1**11. AANDRIJVING EN REGELING <sup>(13)</sup>▼ **M3**

11.1. Korte beschrijving en schematische tekening van de aandrijving van het voertuig en het regelsysteem ervan (systeem voor wijziging van de overbrengingsverhouding, bedieningsorgaan voor koppeling of een ander element van de aandrijving): ...

11.2. **Transmissie**

11.2.1. Korte beschrijving en schematische tekening van het systeem (de systemen) voor wijziging van de overbrengingsverhouding, en de regeling ervan: ...

11.2.2. Schema en/of tekening van de krachtoverbrenging: ...

11.2.3. Type krachtoverbrenging: tandwiel (met inbegrip van planeettandwielmechanismen)/riem/hydrostatisch/electrisch/ander <sup>(4)</sup> (indien ander, specifickeer: ...)

▼ **M1**

11.2.4. Korte beschrijving van de elektrische/elektronische onderdelen (indien van toepassing): .....

11.2.5. Plaats ten opzichte van de motor: .....

11.2.6. Bedieningswijze: .....

11.2.7. Tussenbak: met/zonder <sup>(4)</sup>

▼ **M3**

11.2.8. Type systeem voor wijziging van de overbrengingsverhouding: mechanisch (schakelen)/dubbele koppeling (schakelen)/halfautomatisch (schakelen)/ automatisch (schakelen)/ continuvariabele transmissie/ hydrostatisch/niet van toepassing/ander <sup>(4)</sup> (indien ander, specifickeer: ...)

▼ **M1**11.3. **Koppeling (indien van aanwezig)**

11.3.1. Korte beschrijving en schematische tekening van de koppeling en het regelsysteem ervan:

11.3.2. Maximumkoppelomvorming: .....

11.4. **Overbrengingsverhoudingen**

Versnelling	Verhoudingen in de versnellingsbak (verhouding tussen het motortoerental en de omwentelingen van de uitgaande as van de versnellingsbak)	Verhoudingen in de tussenbak (verhoudingen tussen het motortoerental en de omwentelingen van de uitgaande as van de tussenbak)	Eindoverbrengingsverhouding(en) (verhouding tussen de omwentelingen van de uitgaande as van de versnellingsbak en die van de aangedreven wielen)	Totale overbrengingsverhoudingen	Verhouding (motortoerental/voertuigsnelheid) alleen voor manuele transmissie
Maximum voor CVT (*)					
1					
2					
3					

▼ **M1**

Versnelling	Verhoudingen in de versnellingsbak (verhouding tussen het motortoerental en de omwentelingen van de uitgaande as van de versnellingsbak)	Verhoudingen in de tussenbak (verhoudingen tussen het motortoerental en de omwentelingen van de uitgaande as van de tussenbak)	Eindoverbrengingsverhouding(en) (verhouding tussen de omwentelingen van de uitgaande as van de versnellingsbak en die van de aangedreven wielen)	Totale overbrengingsverhoudingen	Verhouding (motortoerental/voertuigsnelheid) alleen voor manuele transmissie
Minimum voor CVT (*)					
Achteruit					
1					
...					

(\*) Continuvariabele transmissie

11.5. **Differentieelblokkering**11.5.1. Differentieelblokkering: ja/nee/optoneel <sup>(4)</sup>▼ **B**C. **INFORMATIE INZAKE FUNCTIONELE VEILIGHEID**12. **REGULATEURS VOOR VERMOGEN VAN DE AANDRIJVING**

12.1. Aantal reguleurs: .....

12.2. Nominaal uitschakelingspunt nr. 1: .....

12.2.1. Rotatiesnelheid van motor/aandrijving waarbij uitschakeling plaatsvindt onder belasting: ... min<sup>-1</sup>12.2.2. Maximale rotatiesnelheid bij minimale belasting van de motor: ... min<sup>-1</sup>

12.3. Nominaal uitschakelingspunt nr. 2: .....

12.3.1. Rotatiesnelheid van motor/aandrijving waarbij uitschakeling plaatsvindt onder belasting <sup>(4)</sup>: ... min<sup>-1</sup>12.3.2. Maximale rotatiesnelheid bij minimale belasting van de motor: ... min<sup>-1</sup>12.4. Het opgegeven doel van de reguleur(s): door de constructie bepaalde snelheidsbegrenzing/begrenzing van het maximumvermogen/beveiliging tegen te hoog toerental <sup>(4)</sup>: .....12.5. Instelbare snelheidsbegrenzer die voldoet aan de voorschriften voor voertuigen van de categorieën N<sub>2</sub> en N<sub>3</sub> in VN/ECE-Reglement nr. 89 (PB L 158 van 19.6.2007, blz. 1), met name in de punten 1 en 2, punt 13.2 van deel II, de punten 21.2 en 21.3 van deel III, punt 1 van bijlage 5, en bijlage 6, en de desbetreffende documentatie is in het inlichtingenformulier opgenomen: ja/nee/niet van toepassing <sup>(4)</sup>13. **STUURINRICHTING**

13.1. Schematisch diagram van de bestuurde as(sen) met aanduiding van de stuurgeometrie: .....

13.2. Categorie van stuurinrichting: handbediend/bekrachtigd/servo/gedifferentieerd <sup>(4)</sup>

**▼ B**

- 13.3. **Besturingsoverbrenging en stuurorgaan**
- 13.3.1. Configuratie van de besturingsoverbrenging (in voorkomend geval voor voor- en achterzijde specificeren): .....
- 13.3.2. Verbinding met de wielen (inclusief andere dan mechanische middelen; in voorkomend geval voor voor- en achterzijde specificeren): .....
- 13.3.2.1. Korte beschrijving van de elektrische/elektronische onderdelen (indien aanwezig): .....
- 13.3.3. Type stuurbevestiging (indien aanwezig): .....
- 13.3.3.1. Principe en diagram van de werking, merk(en) en type(n): .....
- 13.3.4. Schema van de gehele stuurinrichting, waarop de plaats op het voertuig van de verschillende onderdelen die van invloed zijn op het stuurgedrag, is aangegeven: .....
- 13.3.5. Schematisch(e) diagram(men) van het stuurorgaan (de stuurorganen): .....
- 13.3.6. Bereik en methode van verstelling van het stuurorgaan (de stuurorganen): .....
- 13.3.7. Korte beschrijving van de elektrische/elektronische onderdelen (indien aanwezig): .....
- 13.4. **Maximumstuurhoek van de wielen (in voorkomend geval)**
- 13.4.1. Naar rechts: ... graden    Aantal omwentelingen van het stuurwiel: ...
- 13.4.2. Naar links: ... graden    Aantal omwentelingen van het stuurwiel: ...
- 13.5. **Minimumdraaicirkel(s) (zonder remmen) <sup>(42)</sup>**
- 13.5.1. Naar rechts: ... mm
- 13.5.2. Naar links: ... mm
- 13.5.3. Type stuurbevestiging (indien aanwezig): .....
- 13.5.3.1. Principe en diagram van de werking, merk(en) en type(n): .....
- 13.6. **Stuursystemen voor snelle voertuigen (snelheidsindex „b”) van categorie T**
- 13.6.1. Aan de voorschriften in de punten 2, 5 en 6 van en de bijlagen 4 en 6 bij VN/ECE-Reglement nr. 79 (PB L 137 van 27.5.2008, blz. 25) wordt voldaan en de desbetreffende documentatie is in het inlichtingenformulier opgenomen: ja/nee/niet van toepassing <sup>(4)</sup>
- 13.6.2. Aan de voorschriften inzake besturingskracht in punt 6 van VN/ECE-Reglement nr. 79 (PB L 137 van 27.5.2008, blz. 25) voor voertuigen van categorie N<sub>2</sub> wordt voldaan en de desbetreffende documentatie is in het inlichtingenformulier opgenomen: ja/nee/niet van toepassing <sup>(4)</sup>

**▼ B**

- 13.6.3. Aan de voorschriften van ISO 10998:2008, Amd.1:2014 (Agricultural tractors – Requirements for steering) wordt voldaan en de desbetreffende documentatie is in het inlichtingenformulier opgenomen: ja/nee/niet van toepassing <sup>(4)</sup>
- 13.7. **Complexe elektronische voertuigcontrolesystemen die de stuurfunctie beïnvloeden**
- 13.7.1. Aan de voorschriften van bijlage 6 bij VN/ECE-Reglement nr. 79 (PB L 137 van 27.5.2008, blz. 25) wordt voldaan door de complexe elektronische voertuigcontrolesystemen die de stuurfunctie beïnvloeden en de desbetreffende documentatie is in het inlichtingenformulier opgenomen: ja/nee <sup>(4)</sup>
14. SNELHEIDSMETER, KILOMETERTELLER, TOERENTELLER EN URENTELLER
- 14.1. **Snelheidsmeter**
- 14.1.1. Foto's en/of tekeningen van het volledige systeem: .....
- 14.1.2. Weergegeven snelheidsbereik: .....
- 14.1.3. Tolerantie van het meetelement van de snelheidsmeter: .....
- 14.1.4. Technische constante van de snelheidsmeter: .....
- 14.1.5. Werkwijze en beschrijving van het aandrijfmechanisme: .....
- 14.1.6. Totale overbrengingsverhouding van het aandrijfmechanisme: .....
- 14.1.7. Tekening van de snelheidsmeterschaal of andere vormen van weergave: .....
- 14.1.8. Korte beschrijving van elektrische/elektronische onderdelen: .....
- 14.2. **Kilometerteller**
- 14.2.1. Tolerantie van het meetelement van de kilometerteller: .....
- 14.2.2. Werkwijze en beschrijving van het aandrijfmechanisme: .....
- 14.3. **Toerenteller**
- 14.3.1. Tolerantie van het meetelement van de toerenteller: .....
- 14.3.2. Werkwijze en beschrijving van het aandrijfmechanisme: .....
- 14.4. **Urenteller**
- 14.4.1. Tolerantie van het meetelement van de urenteller: .....
- 14.4.2. Werkwijze en beschrijving van het aandrijfmechanisme: .....

**▼ B**

15. GEZICHTSVELD
- 15.1. Tekening(en) of foto(s) waarop de plaats van de samenstellende delen binnen het 180°-gezichtsveld naar voren is aangegeven: .....
- 15.2. Aan de voorschriften van ISO 5721-1:2013 (Agricultural tractors – Requirements, test procedures and acceptance criteria for the operator's field of vision – Part 1: Field of vision to the front) wordt voldaan en de desbetreffende documentatie is in het inlichtingenformulier opgenomen: ja/nee<sup>(4)</sup>
- 15.3. Aan de voorschriften van ISO 5721-2:2014 (Agricultural tractors – Requirements, test procedures and acceptance criteria for the operator's field of vision – Part 2: Field of vision to the side and to the rear) wordt voldaan en de desbetreffende documentatie is in het inlichtingenformulier opgenomen: ja/nee<sup>(4)</sup>
16. RUITENWISSERS, RUITENSPROEIERS EN ONTDOOIINGS- EN ONTWASEMINGSINRICHTINGEN
- 16.1. **Ruitenwissers**
- 16.1.1. Aan de voorschriften van ISO 5721-1:2013 (Agricultural tractors – Requirements, test procedures and acceptance criteria for the operator's field of vision – Part 1: Field of vision to the front) wordt voldaan en de desbetreffende documentatie is in het inlichtingenformulier opgenomen: ja/nee<sup>(4)</sup>
- 16.1.2. Bij wijze van alternatief voor punt 16.1.1: verstrek een gedetailleerde technische beschrijving (met foto's of tekeningen) en het aantal en de wisselfrequentie: .....
- 16.2. **Ruitensproeier**
- 16.2.1. Gedetailleerde technische beschrijving (met foto's of tekeningen): .....
- 16.2.2. Inhoud van het reservoir: ... l
- 16.3. **Ontdooiing en ontwaseming**
- 16.3.1. Gedetailleerde technische beschrijving (met foto's of tekeningen): .....
- 16.3.2. Maximumelektriciteitsverbruik: ... kW
17. RUITEN
- 17.1. Aan de volgende voorschriften van VN/ECE-Reglement nr. 43 (PB L 42 van 12.2.2014, blz. 1) wordt voldaan en de desbetreffende documentatie is in het inlichtingenformulier opgenomen: .....
- 17.2. **Als alternatief voor punt 17.1: verstrek de volgende informatie:**
- 17.2.1. Gegevens voor een snelle bepaling van het *referentiepunt voor de ogen van de bestuurder* <sup>(59)</sup>: .....

**▼ B**

- 17.2.2. Voor andere ruiten dan voorruit: tekeningen niet groter dan A4-formaat of op A4-formaat gevouwen, met opgave van
- de maximale oppervlakte,
  - de kleinste hoek tussen twee aangrenzende vlakken van de ruit, en
  - de grootste segmenthoogte, indien van toepassing.
- 17.2.3. *Voorruit(en)*
- 17.2.3.1. Materiaal (materialen): .....
- 17.2.3.2. Montagemethode: .....
- 17.2.3.3. Hellingshoek(en): ... graden
- 17.2.3.4. Accessoires van de voorruit en de positie waarin deze zijn gemonteerd, met een korte beschrijving van de elektrische/elektronische onderdelen: .....
- 17.2.3.5. Tekening op schaal 1:10 en schetsen van de voorruit en de plaats ervan in de trekker, die zodanig gedetailleerd zijn dat de volgende elementen erop zijn aangegeven:
- 17.2.3.5.1. de plaats van de voorruit ten opzichte van het referentiepunt voor de ogen van de bestuurder <sup>(59)</sup>;
- 17.2.3.5.2. de hellingshoek van de voorruit;
- 17.2.3.5.3. de plaats en afmetingen van de zone waarin de optische eigenschappen zijn geverifieerd en eventueel het oppervlak dat op een andere wijze is gehard;
- 17.2.3.5.4. de ontwikkelde oppervlakte van de voorruit;
- 17.2.3.5.5. de maximale segmenthoogte van de voorruit; en
- 17.2.3.5.6. de kromte van de voorruit (enkel met het oog op het groeperen van voorruit).
- 17.2.3.6. Voor dubbele beglazingen: tekeningen op niet groter dan A4-formaat of op A4-formaat gevouwen, met opgave van, naast de gegevens als vermeld in punt 17.2.2:
- het type van elk der samenstellende ruiten,
  - het type van de vassing (organisch, glas-glas of glas-metaal),
  - de nominale dikte van de ruimte tussen de beide ruiten.
- 17.2.4. *Raam/ramen*
- 17.2.4.1. Plaats(en): .....
- 17.2.4.2. Materiaal (materialen): .....
- 17.2.4.3. Korte beschrijving van eventuele elektrische/elektronische onderdelen van het raammechanisme: .....



**▼ B**

- 17.2.5. *Beglazing voor opengaand dak*
- 17.2.5.1. Plaats(en): .....
- 17.2.5.2. Gebruikte materialen: .....
- 17.2.5.3. Korte beschrijving van eventuele elektrische/elektronische onderdelen van het bedieningsmechanisme van de beglazing van het dak: .....
- 17.2.6. *Andere beglazing*
- 17.2.6.1. Plaats(en): .....
- 17.2.6.2. Gebruikte materialen: .....
- 17.2.6.3. Korte beschrijving van eventuele elektrische/elektronische onderdelen van het bedieningsmechanisme van de andere beglazing: .....
18. **ACHTERUITKIJKSPIEGELS**
- 18.1. Aantal en klasse van de spiegels: .....
- 18.2. Aan de voorschriften van VN/ECE-Reglement nr. 46 (PB L 177 van 10.7.2010, blz. 211) wordt voldaan en de desbetreffende documentatie is in het inlichtingenformulier opgenomen: ja/nee/niet van toepassing <sup>(4)</sup>
- 18.3. Aan de voorschriften van VN/ECE-Reglement nr. 81 (PB L 185 van 13.7.2012, blz. 1) wordt voldaan en de desbetreffende documentatie is in het inlichtingenformulier opgenomen: ja/nee/niet van toepassing <sup>(4)</sup>
- 18.4. Tekening(en) ter identificatie van de spiegel, waarop de plaats van de spiegel ten opzichte van de voertuigstructuur is aangegeven: .....
- 18.5. Gegevens over de bevestigingswijze, met inbegrip van dat deel van de voertuigstructuur waarop de spiegel is bevestigd: .....
- 18.6. Korte beschrijving van de elektrische/elektronische onderdelen van het verstelsysteem: .....
- 18.7. Technische beschrijving van het ontdooiings- en ontwasemingssysteem van de spiegels: .....
- 18.8. Facultatieve uitrusting die van invloed kan zijn op het gezichtsveld naar achteren: .....
- 18.9. **Gezichtsveld van de achteruitkijkspiegel(s) van klasse II**
- 18.9.1. Voldoet aan punt 5.1 van bijlage IX bij Gedelegeerde Verordening (EU) 2015/208 van de Commissie: ja/nee <sup>(4)</sup>.
- 18.9.2. Als alternatief voor punt 18.9.1: aan de voorschriften van ISO 5721-2:2014 (Agricultural tractors— Requirements, test procedures and acceptance criteria for the operator's field of vision – Part 2: Field of vision to the side and to the rear) wordt voldaan en de desbetreffende documentatie is in het inlichtingenformulier opgenomen: ja/nee <sup>(4)</sup>
19. **ANDERE VOORZIENINGEN VOOR INDIRECT ZICHT DAN SPIEGELS (OPTIONEEL)**
- 19.1. Type en kenmerken (bv. een volledige beschrijving van de voorziening): .....

**▼ B**

- 19.2. In geval van een cameramonitorinrichting: de waarnemingsafstand (mm), het contrast, het luminantiebereik, de correctie voor invallend licht, de beeldschermprestaties (zwart-wit/kleur <sup>(4)</sup>), de beeldvernieuwingsfrequentie en het luminantiebereik van het beeldscherm <sup>(4)</sup>: .....
- 19.3. Voldoende gedetailleerde tekeningen die een overzicht geven van de volledige inrichting, met inbegrip van de montagevoorschriften: .....
- 19.4. Aan de voorschriften van ISO 5721-2:2014 (Agricultural tractors– Requirements, test procedures and acceptance criteria for the operator's field of vision – Part 2: Field of vision to the side and to the rear) wordt voldaan en de desbetreffende documentatie is in het inlichtingenformulier opgenomen: ja/nee <sup>(4)</sup>
20. INFORMATIESYSTEMEN VOOR DE BESTUURDER
- 20.1. Aan de voorschriften van bijlage B bij ISO 15077:2008 (Tractors and self-propelled machinery for agriculture – Operator controls – Actuating forces, displacement, location and method of operation) inzake bedieningsorganen die verband houden met virtuele terminals wordt voldaan en de desbetreffende documentatie is in het inlichtingenformulier opgenomen: ja/nee <sup>(4)</sup>
21. INSTALLATIE VAN VERLICHTINGS- EN LICHT-SIGNAALINRICHTINGEN, MET INBEGRIJ VAN AUTOMATISCHE IN- EN UITSCHAKELING VAN LICHTEN
- 21.1. Lijst van alle inrichtingen (aantal, merk(en), type, onderdeelgoedkeuringsmerk(en), maximale intensiteit van de grootlichtkoplampen, kleur en bijbehorende verklikker vermelden); de lijst kan voor elke functie verschillende typen inrichtingen bevatten; voorts mag de lijst voor elke functie de vermelding „of gelijkwaardige inrichtingen” bevatten: .....
- 21.2. Een schema van de gehele verlichtings- en lichtsignaaluitrusting waarop de plaats van de verschillende inrichtingen op het voertuig is aangeduid: .....
- 21.3. Schema's van de buitenzijde van het voertuig met aanduiding van de maten en de plaats van de verlichtings- en lichtsignaalinrichtingen, het aantal en de kleur van de lichten: .....
- 21.4. Verstrek de volgende gegevens voor alle lampen en reflectoren:
- 21.4.1. Tekening met aanduiding van de grootte van het verlichtingsoppervlak: .....
- 21.4.2. Gebruikte methode voor het definiëren van het zichtbare oppervlak: .....
- 21.4.3. Referentieas en referentiepunt: .....
- 21.4.4. Werkwijze van camouflerbare lichten: .....
- 21.5. Beschrijving/tekening en type verstelinrichting voor de koplamp (bv. automatisch, manueel getrapd verstelbaar, manueel continu verstelbaar) <sup>(4)</sup>: .....

**▼ B**

- 21.5.1. Bedieningsinrichting: .....
- 21.5.2. Referentiemerkttekens: .....
- 21.5.3. Merkttekens voor de beladingsomstandigheden: .....
- 21.6. Voor voertuigen van de categorieën R en S: beschrijving van de stroomaansluiting voor de verlichtings- en licht-signaalinrichtingen: .....
- 21.7. Korte beschrijving van de elektrische en/of elektronische onderdelen die zijn gebruikt in het verlichtings- en licht-signaalsysteem: .....
22. **BESCHERMING VAN DE INZITTENDEN VAN HET VOERTUIG, MET INBEGRIIP VAN BINNENUITRUSTING EN ANDERE BESCHERMINGEN TEGEN SLECHTE WEERSOMSTANDIGHEDEN**
- 22.1. **Carrosserie**
- 22.1.1. Gebruikte materialen en toegepaste constructiemethoden: .....
- 22.2. **Brandsnelheid van het cabinemateriaal**
- 22.2.1. Overeenkomstig de voorschriften van ISO 3795:1989 (Road vehicles, and tractors and machinery for agriculture and forestry – Determination of burning behaviour of interior materials) overschrijdt de brandsnelheid de maximumwaarde van 150 mm/min niet en de desbetreffende documentatie is in het inlichtingenformulier opgenomen: ja/nee<sup>(4)</sup>.
- 22.3. **Binnenbescherming voor de inzittenden**

**▼ M1**

- 22.3.1. Foto's, tekeningen en/of een opengewerkte tekening van de binnenuitrusting met een overzicht van de delen van de passagiersruimte en de gebruikte materialen (met uitzondering van binnenachteruitkijkspiegels), de plaats van de bedieningsorganen, de stoelen en de achterzijde ervan, hoofdsteunen, het dak en het opengaande dak, deuren en raamkrukken en andere niet-vermelde onderdelen: .....

**▼ B**

- 22.3.2. Voor voertuigen met een stuurwiel en banken of kuipstoelen in meer dan een rij voldoet de omgeving van de achterste passagiersstoelen, indien aanwezig, aan bijlage XVII van Gedelegeerde Verordening (EU) nr. 3/2014 van de Commissie<sup>(1)</sup>: ja/nee<sup>(4)</sup>
- 22.4. **Hoofdsteun(en)**
- 22.4.1. Aanwezig: ja/nee<sup>(4)</sup>
- 22.4.2. Aan de voorschriften van VN/ECE-Reglement nr. 25 (PB L 215 van 14.8.2010, blz. 1) wordt voldaan en de desbetreffende documentatie is in het inlichtingenformulier opgenomen: ja/nee<sup>(4)</sup>

<sup>(1)</sup> Gedelegeerde Verordening (EU) nr. 3/2014 van de Commissie van 24 oktober 2013 tot aanvulling van Verordening (EU) nr. 168/2013 van het Europees Parlement en de Raad betreffende functionele veiligheidsvoorschriften voor de goedkeuring van twee- of driewielige voertuigen en vierwielers (PB L 7 van 10.1.2014, blz. 1).

**▼ B**

- 22.4.3. Type: geïntegreerd/afneembaar/afzonderlijk <sup>(4)</sup>
- 22.4.4. Uitvoerige beschrijving van de hoofdsteun, waarbij met name de aard van het (de) vullingsmateriaal (-materialen) wordt vermeld en, in voorkomend geval, de plaats en specificaties van de steunen en de verankering voor het type zitplaats waarvoor goedkeuring wordt aangevraagd: .....
- 22.4.5. In het geval van een afzonderlijke hoofdsteun:
- 22.4.5.1. Uitvoerige beschrijving van het deel van de constructie waarop de hoofdsteun wordt gemonteerd:
- 22.4.5.2. Tekeningen op schaal van de belangrijke delen van de constructie en de hoofdsteun: .....
- 22.5. **Voetsteunen**
- 22.5.1. Foto's en/of tekeningen van de bedieningsruimte met aanduiding van het werkelijke, effectieve aantal en de werkelijke, effectieve locatie en afmetingen van de voetsteunen: .....
- 22.6. **Andere beschermingen tegen slechte weersomstandigheden**
- 22.6.1. Beschrijving (met foto's en tekeningen): .....
- 22.6.2. Binnen- en buitenafmetingen: ... mm × ... mm × ... mm  
... mm × ... mm × ... mm
23. **BUITENKANT EN ACCESSOIRES VAN HET VOERTUIG**
- 23.1. Algemeen overzicht (tekeningen of foto's met indien nodig vermelding van de afmetingen en/of begeleidende tekst), waarop de plaats van de bijgevoegde doorsneden of aanzichten is aangegeven, van alle delen van het buitenoppervlak die als kritisch voor uitstekende delen kunnen worden beschouwd, bijvoorbeeld (waar van toepassing) de bumpers, vloerlijn, deur- en raamstijlen, luchtinlaatroosters, radiatorgrille, ruitenwissers, regenlijsten, handgrepen, rails, kleppen, scharnieren en sloten van deuren, haken, trekogen, windassen, sierstrippen, badges, emblemen en uitsparingen en andere delen van het buitenoppervlak die als kritisch kunnen worden beschouwd voor het risico of de ernst van lichamelijk letsel voor een persoon die bij een botsing door het buitenoppervlak wordt getroffen of geraakt (bijvoorbeeld verlichtingsinstallatie): .....
- 23.2. Een gedetailleerde beschrijving, inclusief foto's en/of tekeningen, van het voertuig met betrekking tot de structuur, de afmetingen, de relevante referentielijnen en de samenstellende materialen van het frontgedeelte van het voertuig (binnen- en buitenkant), met inbegrip van nadere gegevens over elk geïnstalleerd systeem voor actieve bescherming van voetgangers: .....
- .....
- 23.3. Tekening van de vloerlijn: .....
24. **ELEKTROMAGNETISCHE COMPATIBILITEIT (EMC)**
- 24.1. Lijst met een beschrijving van alle geplande combinaties van relevante elektrische/elektronische systemen of ESE's van het voertuig, carrosserieuitvoeringen <sup>(60)</sup>, carrosseriematerialen, algemene schikkingen van de bedrading, motoruitvoeringen, uitvoeringen met het stuur links/rechts en wielbasisvarianten: .....

**▼ B**

- 24.2. Aan de voorschriften van VN/ECE-Reglement nr. 10 (PB L 254 van 20.9.2012, blz. 1) wordt voldaan en de desbetreffende documentatie is in het inlichtingenformulier opgenomen: ja/nee<sup>(4)</sup>
- 24.3. Aan de voorschriften van ISO 14982:1998 (Agricultural and forestry machinery – Electromagnetic compatibility – Test methods and acceptance criteria) wordt voldaan en de desbetreffende documentatie is in het inlichtingenformulier opgenomen: ja/nee<sup>(4)</sup>
- 24.4. **Als alternatief voor punt 24.2 of 24.3: verstrek de volgende informatie:**
- 24.4.1. Beschrijving en tekeningen of foto's van de vormen en samenstellende materialen van het gedeelte van de carrosserie bestaande uit de motorruimte en het aangrenzende gedeelte van het interieur: .....
- 24.4.2. Tekeningen of foto's van de plaats van de metalen onderdelen die zich in de motorruimte bevinden (verwarmingsapparaten, reservewiel, luchtfilter, stuurinrichting enz.): .....
- 24.4.3. Tabel of tekening van de ontstoringinrichting: .....
- 24.4.4. Opgave van de nominale waarde van de gelijkstroomweerstand en, voor weerstandskabels voor de ontsteking, van de nominale weerstand per meter: .....
25. GELUIDSSIGNAALINRICHTING(EN)
- 25.1. Onderdeeltypegoedkeuring voor een geluidssignaalinrichting is verleend overeenkomstig de voorschriften voor voertuigen van categorie N in VN/ECE-Reglement nr. 28 (PB L 323 van 6.12.2011, blz. 33) en de desbetreffende documentatie is in het inlichtingenformulier opgenomen: ja/nee<sup>(4)</sup>
- 25.2. Korte beschrijving van gebruikte inrichting(en): .....
- 25.3. Tekening(en) waarop de plaats van de geluidssignaalinrichting(en) ten opzichte van de voertuigconstructie is aangegeven: .....
- 25.4. Gegevens over de bevestigingswijze, met inbegrip van dat deel van de voertuigconstructie waarop de geluidssignaalinrichting(en) is/zijn bevestigd: .....
- 25.5. Schema van het elektrisch/pneumatisch circuit: .....
- 25.5.1. Spanning: GS/WS<sup>(4)</sup>
- 25.5.2. Nominale spanning of luchtdruk: ..... V / kPa<sup>(4)</sup>

**▼ M1**

**▼ B**

- 25.6. Tekening van het montagesysteem: .....
26. VERWARMINGSSYSTEEM EN KLIMAATREGELING
- 26.1. Het verwarmingssysteem is getest in overeenstemming met punt 8 van ISO 14269-2:1997 (Tractors and self-propelled machines for agriculture and forestry – Operator enclosure environment – Part 2: Heating, ventilation and air-conditioning test method and performance) en de testrapporten zijn vermeld in het inlichtingenformulier: ja/nee/niet van toepassing <sup>(4)</sup>
- 26.2. Het klimaatregelingsysteem is getest in overeenstemming met punt 9 van ISO 14269-2:1997 (Tractors and self-propelled machines for agriculture and forestry – Operator enclosure environment – Part 2: Heating, ventilation and air-conditioning test method and performance) en de testrapporten zijn vermeld in het inlichtingenformulier: ja/nee/niet van toepassing <sup>(4)</sup>
- 26.3. Als alternatief voor de punten 26.1 tot en met 26.2: aan de voorschriften van VN/Commande ZA sans blanc avant! – FI 2004/06/001ECE-Reglement nr. 122 (PB L 164 van 30.6.2010, blz. 231) voor voertuigen van categorie N wordt voldaan en de desbetreffende documentatie is in het inlichtingenformulier opgenomen: ja/nee/niet van toepassing <sup>(4)</sup>
- 26.4. **Verwarmingssysteem**
- 26.4.1. Tekening van het volledige verwarmingssysteem met aanduiding van de plaats daarvan in het voertuig (en de opstelling van de geluiddempers (met de plaats van de warmtewisselaar)): .....
- 26.4.2. Tekening van de volledige warmtewisselaar bij verwarmingssystemen die voor de verwarming gebruikmaken van de uitlaatgassen, of van de delen waar de warmtewisseling plaatsvindt (bij verwarmingssystemen die voor de verwarming gebruikmaken van de koellucht van de motor): .....
- 26.4.3. Tekening van de doorsnede van de warmtewisselaar of van de delen waar de warmtewisseling plaatsvindt met aanduiding van de wanddikte, de gebruikte materialen en de oppervlakte-eigenschappen: .....
- 26.4.4. Specificaties van andere belangrijke onderdelen van het verwarmingssysteem, zoals de ventilator, wat betreft de wijze van constructie en technische gegevens: .....
- 26.5. **Klimaatregeling**
- 26.5.1. Korte beschrijving en schematische tekening van de klimaatregeling en het regelsysteem daarvan: .....
- 26.5.2. Gas dat als koelmiddel in de klimaatregelingsapparatuur wordt gebruikt: .....
27. VOORZIENINGEN TER BEVEILIGING TEGEN ONRECHTMATIG GEBRUIK
- 27.1. **Voor voertuigen van de categorieën T en C**
- 27.1.1. Aan de voorschriften van VN/ECE-Reglement nr. 62 (PB L 89 van 27.3.2013, blz. 37) wordt voldaan en de desbetreffende documentatie is in het inlichtingenformulier opgenomen: ja/nee/niet van toepassing <sup>(4)</sup>

**▼ B**

- 27.1.2. Aan de desbetreffende voorschriften in de punten 2, 5 (behalve punt 5.6), 6.2 en 6.3 van VN/ECE-Reglement nr. 18 (PB L 120 van 13.5.2010, blz. 29) voor voertuigen van categorie N<sub>2</sub> wordt voldaan en de desbetreffende documentatie is in het inlichtingenformulier opgenomen: ja/nee/niet van toepassing <sup>(4)</sup>
- 27.1.3. Als alternatief voor punt 27.1.1 of 27.1.2: verstrek de volgende informatie:
- 27.1.3.1. Gedetailleerde beschrijving (met foto's en tekeningen) van de gebruikte voorziening(en) en van de delen van het voertuig die bij de installatie ervan betrokken zijn: .....
- 27.1.3.2. Lijst van de voornaamste onderdelen van de beveiligingsvoorziening(en): .....
- 27.2. **Voor voertuigen van de categorieën R en S**
- 27.2.1. Gedetailleerde beschrijving (met foto's en tekeningen) van de gebruikte voorziening(en) en van de delen van het voertuig die bij de installatie ervan betrokken zijn: .....
- 27.2.1.1. Lijst van de voornaamste onderdelen van de beveiligingsvoorziening(en): .....

**▼ M1**

28. RUIIMTE VOOR DE ACHTERKENTEKENPLAAT (-PLATEN)
- 28.1. Plaats van de kentekenplaat (-platen) (vermeld eventuele varianten; naargelang het geval kunnen tekeningen worden gebruikt):
- 28.1.1. Hoogte boven het wegdek, bovenrand: ..... mm
- 28.1.2. Hoogte boven het wegdek, onderrand: ..... mm
- 28.1.3. Afstand van de middellijn tot het middenlangsvlak van het voertuig: .....mm
- 28.1.4. Afmetingen (lengte × breedte): .....mm × .....mm
- 28.1.5. Helling van het vlak ten opzichte van de verticaal: ..... graden.
- 28.1.6. Zichtbaarheidshoek in het horizontale vlak: ..... graden.
29. EXTRA GEWICHTEN
- 29.1. Gedetailleerde technische beschrijving (met foto's of tekeningen met afmetingen) van de extra gewichten en de wijze waarop zij op de trekker zijn aangebracht:
- 29.2. Aantal sets extra gewichten:.....
- 29.2.1. Aantal onderdelen per set: Set 1: ...Set 2: ...Set ...
- 29.3. Massa van de onderdelen per set: Set 1: ...kg Set 2: ... kg Set ...:... kg
- 29.3.1. Totale massa van elke set: Set 1: ...kg Set 2: ...kg Set ...:... kg

**▼ M1**

- 29.4. Totale massa van extra gewichten: .....kg
- 29.4.1. Verdeling van deze massa over de assen: .....kg
- 29.5. Materiaal (Materialen) en constructiemethode: .....

**▼ B**

30. **VEILIGHEID VAN ELEKTRISCHE SYSTEMEN**
- 30.1. Korte beschrijving van de installatie van stroomcircuit-componenten en tekeningen/foto's die de plaats van de installatie van stroomcircuitcomponenten tonen: .....
- 30.2. Schema van alle elektrische functies in het stroomcircuit: .....
- 30.3. Werkspanning(en) (V): .....
- 30.4. Beschrijving van bescherming tegen elektrische schokken: .....
- 30.5. Zekering en/of circuitonderbreker: ja/nee/optoneel <sup>(4)</sup>
- 30.5.1. Schema van het functioneel bereik: .....
- 30.6. Configuratie van stroomkabelset: .....
- 30.7. **Generator**
- 30.7.1. Type: .....
- 30.7.2. Nominaal vermogen: ... VA
- 30.8. **Volledig elektrische voertuigen**
- 30.8.1. Voor volledig elektrische voertuigen van categorie T2, T3, C2 of C3: er wordt voldaan aan de voorschriften van bijlage IV bij Gedelegeerde Verordening (EU) nr. 3/2014 van de Commissie en de desbetreffende documentatie is in het inlichtingenformulier opgenomen: ja/nee/in de mate van het mogelijke <sup>(4)</sup> (indien in de mate van het mogelijke, specificeer: .....
- 30.9. **Batterijchakelaar**
- 30.9.1. Loskoppelen van de batterij door: elektronisch systeem/contactleutel/gemeenschappelijk instrument/schakelaar/ander <sup>(4)</sup> (indien ander, specificeer: .....
31. **BRANDSTOFTANK(S)**
- 31.1. Tekening en technische beschrijving van de tank(s) met verbindingen en leidingen van het ontluuchtings- en ventilatiesysteem, vergrendeling, kleppen, bevestigingsmiddelen: .....
- 31.2. Tekening waarop duidelijk de plaats(en) van de tank(s) in het voertuig is (zijn) aangegeven: .....
- 31.3. Tekening van het hitteschild tussen brandstoftank en voorziening voor de uitlaat: .....
- 31.4. **Hoofdbrandstoftank(s)**
- 31.4.1. Maximale inhoud: .....
- 31.4.2. Gebruikte materialen: .....



**▼ B**

- 31.4.3. Opening brandstoftank: vernauwde opening/sticker <sup>(4)</sup> .....
- 31.4.4. Maatregelen om statische elektriciteit af te leiden (indien van toepassing): .....
- 31.5. **Reservebrandstoftank(s)**
- 31.5.1. Maximale inhoud: .....
- 31.5.2. Gebruikte materialen: .....
- 31.5.3. Opening brandstoftank: vernauwde opening/sticker <sup>(4)</sup> .....
- 31.5.4. Maatregelen om statische elektriciteit af te leiden (indien van toepassing): .....
32. **ZIJDELINGSE BESCHERMING EN BESCHERMING ACHTERZIJDE**
- 32.1. **Zijdelingse bescherming**
- 32.1.1. Aanwezig: ja/nee/incompleet <sup>(4)</sup>
- 32.1.2. Tekening van de voertuigdelen die van belang zijn voor de zijdelingse bescherming, d.w.z. tekening van het voertuig en/of chassis met de plaats en ophanging van de as(sen), tekening van de bevestigingsmiddelen en/of hulpstukken van de zijdelingse beschermingsinrichting(-en). Indien de zijdelingse bescherming tot stand wordt gebracht zonder (een) beschermingsinrichting(-en), moet de tekening duidelijk aangeven dat aan de afmetingsvoorschriften is voldaan: .....
- 32.1.3. Tekening van de vloerlijn aan de zijkant van het voertuig: .....
- 32.1.4. Schema's in doorsnede van het buitenoppervlak om de hoogte (H) van uitstekende delen van het buitenoppervlak te meten overeenkomstig aanhangsel 1 van bijlage XXVII bij Gedelegeerde Verordening (EU) 2015/208 van de Commissie: .....
- 32.1.5. Bij (een) zijdelingse beschermingsinrichting(-en), een volledige beschrijving en/of tekening (met bevestigingsmiddelen en hulpstukken), of het (de) onderdeeltypegoedkeuringsnummer(s): .....
- 32.1.5.1. Gebruikte materialen: .....
- 32.1.5.2. Complete nadere gegevens over de vereiste bevestigingen en volledige montage-instructies, zoals de toe te passen koppelinstellingen: .....
- 32.1.6. Aan de voorschriften in de punten 2 en 3 en de delen I, II en III van VN/ECE-Reglement nr. 73 (PB L 122 van 8.5.2012, blz. 1) wordt voldaan en de desbetreffende documentatie is in het inlichtingenformulier opgenomen: ja/nee <sup>(4)</sup>
- 32.2. **Beschermingsinrichting aan de achterzijde**
- 32.2.1. Aanwezig: ja/nee/incompleet <sup>(4)</sup>
- 32.2.2. Tekening van de voertuigdelen die van belang zijn voor de beschermingsinrichting aan de achterzijde, d.w.z. tekening van het voertuig en/of chassis met de plaats en montage van de breedste achterste as, tekening van de bevestigingsmiddelen en/of hulpstukken van de beschermingsinrichting aan de achterzijde. Indien de beschermingsinrichting aan de achterzijde geen afzonderlijke inrichting is, moet uit de tekening duidelijk blijken dat de afmetingen aan de voorschriften voldoen: .....

**▼ B**

- 32.2.3. Tekening van de vloerlijn aan de achterkant van het voertuig: .....
- 32.2.4. Volledige beschrijving en/of tekening van de beschermingsinrichting aan de achterzijde (met bevestigingsmiddelen en hulpstukken), indien het een afzonderlijke inrichting is of, indien deze goedgekeurd is als technische eenheid, het typegoedkeuringsnummer: .....
- 32.2.4.1. Gebruikte materialen: .....
- 32.2.4.2. Complete nadere gegevens over de vereiste bevestigingen en volledige montage-instructies, zoals de toe te passen koppelinstellingen: .....
33. LAADPLATFORM(S)
- 33.1. **Afmetingen van het (de) laadplatform(s)**
- 33.1.1. Lengte van het (de) laadplatform(s): ... mm
- 33.1.2. Breedte van het (de) laadplatform(s): ... mm
- 33.1.3. Hoogte van het (de) laadplatform(s) boven het wegdek <sup>(47)</sup>: ... mm
- 33.2. Door de fabrikant opgegeven veilig draagvermogen voor laadplatform(s): ... kg
- 33.2.1. Verdeling van deze belasting(en) over de assen: ... kg
- 33.3. Voor voertuigen van de categorieën T en C: afneembaar platform (afneembare platforms): ja/nee/optieel <sup>(4)</sup>
- 33.3.1. Beschrijving van de systemen voor bevestiging op het voertuig: .....
- 33.4. **Stabiliteit van het laadplatform**
- 33.4.1. Plaats van het zwaartepunt van het (de) platform(s) in lengte-, dwars- en verticale richting: .....
- 33.4.2. Bij voertuigen met meer dan een laadplatform: plaats van het zwaartepunt van het voertuig met geladen platform(s) en zonder de bestuurder in lengte-, dwars- en verticale richting: .....
34. SLEEPVOORZIENING AAN DE VOORZIJDEN (VOERTUIGEN VAN DE CATEGORIEËN T EN C)
- 34.1. Maattekening van de sleepvoorziening aan de voorzijde en van de bevestigingsvoorziening: .....
- 34.2. Voor voertuigen met een technisch toelaatbare maximummassa van ten hoogste 2 000 kg: er wordt voldaan aan de voorschriften van Verordening (EU) nr. 1005/2010 van de Commissie (PB L 291 van 9.11.2010, blz. 36) en de desbetreffende documentatie is in het inlichtingenformulier opgenomen: ja/nee <sup>(4)</sup>
35. BANDEN
- 35.1. Typegoedkeuring verleend overeenkomstig bijlage XXX bij Gedelegeerde Verordening (EU) 2015/208 van de Commissie: ja/nee/niet van toepassing <sup>(4)</sup>

**▼ B**

- 35.2. Typegoedkeuring verleend overeenkomstig Verordening (EG) nr. 661/2009 van het Europees Parlement en de Raad (PBL 200 van 31.7.2009, blz. 1): ja/nee/niet van toepassing <sup>(4)</sup>
- 35.3. Goedgekeurd overeenkomstig VN/ECE-Reglement nr. 106 (PB L 257 van 30.9.2010, blz. 231): ja/nee/niet van toepassing <sup>(4)</sup>
- 35.4. Goedgekeurd overeenkomstig VN/ECE-Reglement nr. 30 (PB L 307 van 23.11.2011, blz. 1): ja/nee/niet van toepassing <sup>(4)</sup>
- 35.5. Goedgekeurd overeenkomstig VN/ECE-Reglement nr. 54 (PB L 307 van 23.11.2011, blz. 2): ja/nee/niet van toepassing <sup>(4)</sup>
- 35.6. Goedgekeurd overeenkomstig VN/ECE-Reglement nr. 75 (PB L 84 van 30.3.2011, blz. 46): ja/nee/niet van toepassing <sup>(4)</sup>
- 35.7. Goedgekeurd overeenkomstig VN/ECE-Reglement nr. 117 (PB L 307 van 23.11.2011, blz. 3): ja/nee/niet van toepassing <sup>(4)</sup>
36. **OPSPATAFSCHERMINGSSYSTEEM**
- 36.1. **Wielafschermingen**
- 36.1.1. Voertuig voorzien van wielafschermingen: ja/nee <sup>(4)</sup>
- 36.1.2. Korte beschrijving van het voertuig met betrekking tot de wielafschermingen: .....
- 36.1.3. Gedetailleerde tekeningen van de wielafschermingen en de plaats ervan op het voertuig met aanduiding van de afmetingen en rekening houdend met de uiterste waarden van de band/wielcombinaties: .....
- 36.2. **Overige opspatafschermingen**
- 36.2.1. Aanwezig: ja/nee/incompleet <sup>(4)</sup>
- 36.2.2. Korte beschrijving van het voertuig met betrekking tot het opspatafschermingssysteem en de samenstellende delen: .....
- 36.2.3. Gedetailleerde tekeningen van het opspatafschermingssysteem en de plaats ervan op het voertuig met aanduiding van de afmetingen en rekening houdend met de uiterste waarden van de band/wielcombinaties: .....
37. **RUPSONDERSTEL**  
(ook punt 4.1.2.3 vermelden)
- 37.1. Foto's en maattekeningen van de indeling van het rups-onderstel en de installatie op het voertuig (met inbegrip van de elementen aan de binnenzijde van de rupsbanden die ervoor zorgen dat de rupsband over de rollen wordt geleid en het loopvlakpatroon aan de buitenzijde): .....
- 37.2. Soort materiaal dat contact maakt met het oppervlak: rubberen rupsband/stalen rupsband/rubberen pads op het loopwerk <sup>(4)</sup>

**▼B**

37.3. **Metalen rupsbanden**  
 37.3.1. Aantal onderrollen die rechtstreeks een belasting op het wegdek overdragen ( $N_R$ ): .....

37.3.2. Buitenoppervlakte van elke pad ( $A_P$ ): ..... mm<sup>2</sup>

37.4. **Rubberen rupsbanden**

37.4.1. Totale oppervlakte van rubberen kammen in contact met het wegdek ( $A_L$ ): ..... mm<sup>2</sup>

37.4.2. Percentage van de oppervlakte van de kammen ten opzichte van de totale oppervlakte van de rupsband: ..... %

38. **MECHANISCHE KOPPELING**

38.1. **Foto's en maattekeningen van de mechanische koppeling, de installatie op het voertuig en de koppeling met de op het getrokken voertuig geïnstalleerde inrichting:**

38.1.1. Mechanische koppeling achteraan: ja/nee<sup>(4)</sup>

38.1.2. Koppelinrichting vooraan (voor voertuigen van de categorieën R en S): ja/nee<sup>(4)</sup>

38.2. **Korte technische beschrijving van de mechanische koppeling waaruit in het bijzonder het type en het gebruikte materiaal blijken**

38.2.1. Mechanische koppeling achteraan: .....

38.2.2. Koppelinrichting vooraan (voor voertuigen van de categorieën R en S): .....

38.3. Mechanische koppeling achteraan

Type (overeenkomstig aanhangsel 1 van bijlage XXXIV bij Gedelegeerde Verordening (EU) 2015/208 van de Commissie):	...	...	...		
Merk:	...	...	...		
Typeaanduiding van de fabrikant:	...	...	...		
(EU-)typegoedkeuringsmerk of -nummer:	...	...	...		
Maximale horizontale belasting/D-waarde <sup>(4)</sup> ( <sup>44</sup> ):	... kg/kN <sup>(4)</sup>	... kg/kN <sup>(4)</sup>	... kg/kN <sup>(4)</sup>		
Getrokken massa (T) <sup>(4)</sup> ( <sup>44</sup> ):	... ton	... ton	... ton		
Toelaatbare verticale maximumbelasting op het koppelpunt <sup>(44)</sup> :	... kg	... kg	... kg		
Plaats van het koppelpunt <sup>(62)</sup>	Hoogte boven de grond	minimum	... mm	... mm	... mm
		maximum	... mm	... mm	... mm
	Afstand tot het verticale vlak door de hartlijn van de achteras	minimum	... mm	... mm	... mm
		maximum	... mm	... mm	... mm

▼ **B**

- 38.4. Koppelinrichting vooraan (voor voertuigen van de categorieën R en S):

Type (overeenkomstig aanhangsel 1 van bijlage XXXIV bij Gedelegeerde Verordening (EU) 2015/208 van de Commissie):		...	...	...
Merk:		...	...	...
Typeaanduiding van de fabrikant:		...	...	...
(EU-)typegoedkeuringsmerk of -nummer:		...	...	...
Maximale horizontale belasting/D-waarde <sup>(4)</sup> <sup>(44)</sup> :		... kg/kN <sup>(4)</sup>	... kg/kN <sup>(4)</sup>	... kg/kN <sup>(4)</sup>
Getrokken massa (T) <sup>(4)</sup> <sup>(44)</sup> :		... ton	... ton	... ton
Toelaatbare verticale maximumbelasting op het koppelpunt <sup>(44)</sup> :		... kg	... kg	... kg
Plaats van het koppelpun	Hoogte boven de grond	minimum	... mm	... mm
		maximum	... mm	... mm

▼ **M1**

- 38.5. Beschrijving van de mechanische koppeling:

Type (overeenkomstig aanhangsel 1 van bijlage XXXIV bij Gedelegeerde Verordening (EU) 2015/208 van de Commissie):	...
Merk:	...
Typeaanduiding van de fabrikant:	...
Maximale horizontale belasting/D-waarde <sup>(4)</sup> <sup>(44)</sup> :	... kg/kN <sup>(4)</sup>
Getrokken massa (T) <sup>(4)</sup> <sup>(44)</sup> :	..... ton
Toelaatbare verticale maximumbelasting op het koppelpunt (S) <sup>(44)</sup> :	... kg
Foto's en tekeningen op schaal van de koppelinrichting. Op deze tekeningen moeten met name de vereiste afmetingen in detail zijn weergegeven, alsook de metingen voor het monteren van de koppelinrichting.	
Korte technische beschrijving van de koppelinrichting waaruit met name het type en het gebruikte materiaal blijken.	
Type test	Statisch/dynamisch <sup>(4)</sup>
(EU-)typegoedkeuringsmerk of -nummer van - trekogen, kogelkoppelingen of soortgelijke koppelinrichtingen die aan de mechanische koppeling worden bevestigd (in het geval van scharnierende of stijve dissels)-mechanische koppelingen die worden bevestigd aan het centrale-buisframe/de steun voor een aanhaakinrichting (indien beperkt tot bepaalde typen):	...
— drawbar eyes, coupling heads or similar coupling devices that shall be attached to the mechanical coupling (in the case of hinged or rigid drawbars)	
— type-approval mark or –number of mechanical couplings that shall be attached to the ladder frame /trailer hitch support (if restricted to certain types):	

▼ **B**

- 38.6. Onderdeelttypegoedkeuring voor een mechanische koppeling is verleend overeenkomstig VN/Commande ZA sans blanc avant! – FI 2004/06/001ECE-Reglement nr. 55 (PB L 227 van 28.8.2010, blz. 1) en de desbetreffende documentatie is in het inlichtingenformulier opgenomen: ja/nee/niet van toepassing
- <sup>(4)</sup>

**▼ B**

39. HEFINRICHTING VAN DE DRIEPUNTSKOPPELING
- 39.1. Hefinrichting van de driepuntskoppeling: vooraan gemonteerd/achteraan gemonteerd/zowel voor- als achteraan gemonteerd/geen <sup>(4)</sup>

**▼ M1**

- 39.2. Maximaal getrokken massa <sup>(16)</sup>: ..... kg

**▼ B**

40. EXTRA KOPPELPUNTEN
- 40.1. Extra koppelpunten: ja/nee/optoneel <sup>(4)</sup>
- 40.2. Gedetailleerde technische beschrijving (met foto's en tekeningen) en voornaamste doeleinde(n) van de extra koppelpunten: .....
- 40.3. Toelaatbare verticale maximumbelasting op de extra koppelpunten: ... kg

**D. INFORMATIE INZAKE REMWERKING**

41. OPHANGING
- 41.1. Korte beschrijving en schematische tekening van de ophanging en het regelsysteem daarvan voor elke as of asstel of wiel: .....
- 41.2. Tekening van de ophanging: .....
- 41.3. Niveauregeling: ja/nee/optoneel <sup>(4)</sup>
- 41.4. Korte beschrijving van elektrische/elektronische onderdelen: .....
- 41.5. Luchtvering van de aangedreven as(sen): ja/nee <sup>(4)</sup>
- 41.5.1. Vering van de aangedreven as(sen), gelijkwaardig met luchtvering: ja/nee <sup>(4)</sup>
- 41.5.2. Frequentie en demping van de trilling van de afgeveerde massa: .....
- 41.6. Luchtvering van niet-aangedreven as(sen): ja/nee <sup>(4)</sup>
- 41.6.1. Vering van niet-aangedreven as(sen), gelijkwaardig met luchtvering: ja/nee <sup>(4)</sup>
- 41.6.2. Frequentie en demping van de trilling van de afgeveerde massa: .....
- 41.7. Kenmerken van de verende onderdelen van de ophanging (ontwerp, kenmerken van de materialen en afmetingen): .....
- 41.8. Voertuig uitgerust met hydropneumatische/hydraulische/pneumatische <sup>(4)</sup> ophanging: ja/nee <sup>(4)</sup>
- 41.9. Stabilisators: ja/nee/optoneel <sup>(4)</sup>
- 41.10. Schokdempers: ja/nee/optoneel <sup>(4)</sup>
- 41.11. Eventuele andere voorzieningen: .....

**▼ B**

42. AS(SEN) EN BANDEN
- 42.1. Beschrijving (met foto's en tekeningen) van de as(sen):  
.....
- 42.2. Materiaal (Materialen) en constructiemethode: .....
- 42.3. Merk (indien van toepassing): .....
- 42.4. Type (indien van toepassing): .....
- 42.5. Toelaatbare door de as(sen) gedragen maximummassa: ... kg
- 42.6. Afmetingen van de as(sen):
- 42.6.1. Lengte: ... mm
- 42.6.2. Breedte: ... mm
- 42.7. Verbinding van de remmen met de as(sen): axiaal/radiaal/  
geïntegreerd/andere <sup>(4)</sup> (indien andere, specifickeer: .....
- 42.8. Afmetingen van de grootste toegestane banden op ge-  
remde assen: .....
- 42.8.1. Nominale afromlompak van de grootste banden op ge-  
remde assen: .....
- 42.8.2. Afmetingen van de grootste toegestane banden op aange-  
dreven assen: .....
- 42.8.3. Nominale afromlompak van de grootste banden op aange-  
dreven assen: .....
43. REMMEN

**▼ M1**

- 43.1. Korte beschrijving van het (de) op het voertuig geïnstal-  
leerde remsysteem (remsystemen) <sup>(55)</sup>: .....

**▼ M3**

- 43.2. Specificaties van het voertuig met betrekking tot de  
stuurcircuits van de pneumatische, hydraulische en/of  
de elektrische bedieningsleiding van het remsysteem  
(de remsystemen) en een lijst van ondersteunde berichten  
en parameters: .....

**▼ M1**

\_\_\_\_\_

**▼ B**

- 43.4. **Remsysteem (-systemen)**
- 43.4.1. Beschrijving van de werking van het remsysteem (de  
remsystemen) (met inbegrip van eventuele elektronische  
onderdelen), elektrisch blokschema, schema van het hy-  
draulisch of pneumatisch circuit <sup>(55)</sup>: .....
- 43.4.2. Schematische tekening en werkingsschema van het  
remsysteem (de remsystemen) <sup>(55)</sup>: .....
- 43.4.3. Lijst van de naar behoren geïdentificeerde onderdelen die  
het remsysteem vormen <sup>(55)</sup>: .....

**▼ B**

- 43.4.4. Technische toelichting op de berekening met betrekking tot het remsysteem (de remsystemen) (bepaling van de verhouding tussen het totaal van de remkrachten aan de omtrek van de wielen en de op het bedieningsorgaan uitgeoefende kracht) <sup>(55)</sup>: .....
- 43.4.5. Eventuele externe energiebron(nen) (kenmerken, capaciteit energiereservoirs, maximum- en minimumdruk, manometer en controleaanwijzing minimumenergieniveau op het instrumentenbord, vacuümtanks en toevoerklep, voedingscompressoren, naleving van de voorschriften voor drukapparatuur) <sup>(55)</sup>: .....
- 43.4.6. Elektronisch remsysteem: ja/nee/optoneel <sup>(4)</sup>
- 43.4.7. Nummers van het (de) testrapport(en) van de test van type I overeenkomstig bijlage VII bij Gedelegeerde Verordening (EU) 2015/68 van de Commissie (indien van toepassing): .....

**▼ M3**

- 43.5. **Overbrenging van de rem (op het trekkende voertuig)**
- 43.5.1. Overbrenging van de rem van het bedrijfsremsysteem (op het trekkende voertuig): mechanisch/pneumatisch/hydraulisch/hydrostatisch/zonder bekrachtiging/deels bekrachtigde/volledig bekrachtigde overbrenging <sup>(4)</sup>

**▼ B**

- 43.5.2. Technologie voor overbrenging: pneumatisch/hydraulisch/zowel pneumatisch als hydraulisch <sup>(4)</sup>

**▼ M3**

- 43.5.3. Blokkering van de rechter en linker rembedieningsorganen: ja/nee <sup>(4)</sup>

- 43.6. **Remcontrolesystemen van het getrokken voertuig (op het trekkende voertuig)**

**▼ M1**

- 43.6.1. Technologie van het remcontrolesysteem van het getrokken voertuig: hydraulisch/pneumatisch/elektrisch/geen <sup>(4)</sup>

**▼ M3**

- 
- 43.6.2. Beschrijving van de aansluitingen, koppelingen en veiligheidsinrichting (met tekeningen, schetsen en identificatie van eventuele elektronische onderdelen): .....

- 43.6.2.1. Type pneumatische verbinding: twee leidingen/geen <sup>(4)</sup>

- 43.6.2.1.1. Pneumatische toevoerdruk (twee leidingen): ... kPa

- 43.6.2.1.2. Elektrische bedieningsleiding: ja/nee <sup>(4)</sup>

- 43.6.2.2. Type hydraulische verbinding: één leiding/twee leidingen/geen <sup>(4)</sup>

- 43.6.2.2.1. Hydraulische toevoerdruk: één leiding: ... kPa twee leidingen: ... kPa

- 43.6.2.2.2. Aanwezigheid van een connector volgens ISO 7638:2003 <sup>(15)</sup>: ja/nee <sup>(4)</sup>

- 43.7. **Remsystemen van het getrokken voertuig (op het trekkende voertuig)**

- 43.7.1. Technologie van het remcontrolesysteem van het getrokken voertuig: hydraulisch/pneumatisch/elektrisch/oplooprem/geen <sup>(4)</sup>

- 43.7.2. Bediening van de reminrichting van het getrokken voertuig: trommel/schijf/andere <sup>(4)</sup>

- 43.7.2.1. Beschrijving en kenmerken: .....



▼ **M3**

- 43.7.3. Beschrijving van de aansluitingen, koppelingen en veiligheidsinrichting (met tekeningen, schetsen en identificatie van eventuele elektronische onderdelen): .....
- 43.7.3.1. Type pneumatische verbinding: twee leidingen/geen <sup>(4)</sup>
- 43.7.3.1.1. Elektrische bedieningsleiding: ja/nee <sup>(4)</sup>
- 43.7.3.2. Type hydraulische verbinding: twee leidingen/geen <sup>(4)</sup>
- 43.7.3.2.1. Aanwezigheid van een connector volgens ISO 7638:2003 <sup>(15)</sup>: ja/nee <sup>(4)</sup>

▼ **M1**

- 43.A. INLICHTINGENFORMULIER VOOR ASSEN EN REMMEN VAN GETROKKEN VOERTUIGEN BETREFFENDE DE ALTERNATIEVE PROCEDURE VAN DE TYPEN I EN III
- 43.A.1. Algemeen
- 43.A.1.1. Naam en adres van de fabrikant van de as of het voertuig:
- 43.A.2. Gegevens over de as
- 43.A.2.1. Fabrikant (naam en adres):.....
- 43.A.2.2. Type/variant:.....
- 43.A.2.3. Identificatiecode van de as: ID1-.....
- 43.A.2.4. Testasbelasting ( $F_e$ ): ..... daN
- 43.A.2.5. Gegevens over wielen en remmen overeenkomstig de figuren 1A en 1B.....
- 43.A.3. Remmen
- 43.A.3.1. Algemene informatie
- 43.A.3.1.1. Merk:
- 43.A.3.1.2. Fabrikant (naam en adres):
- 43.A.3.1.3. Soort rem (bv. trommel/schijf):
- 43.A.3.1.3.1. Variant (bv. S-nok, enkele wig enz.):
- 43.A.3.1.4. Identificatiecode van de rem: ID2-
- 43.A.3.1.5. Gegevens over de rem overeenkomstig de figuren 2A en 2B:
- 43.A.3.2. Gegevens over trommelremmen
- 43.A.3.2.1. Inrichting voor remafstelling (extern/geïntegreerd):.....
- 43.A.3.2.2. Opgegeven maximuminvoerkoppel  $C_{max}$ : ..... Nm
- 43.A.3.2.3. Mechanisch rendement:  $h =$ .....
- 43.A.3.2.4. Opgegeven aanlegkoppel  $C_{0,dec}$ : ..... Nm
- 43.A.3.2.5. Nuttige lengte van de nokkenas: ..... mm
- 43.A.3.3. Remtrommel
- 43.A.3.3.1. Maximumdiameter van het wrijvingsoppervlak (slijtagegrens) ..... mm
- 43.A.3.3.2. Basismateriaal:.....
- 43.A.3.3.3. Opgegeven massa: ..... kg
- 43.A.3.3.4. Nominale massa: ..... kg

▼ **M1**

- 43.A.3.4. Remvoering
- 43.A.3.4.1. Fabrikant en adres.....
- 43.A.3.4.2. Merk.....
- 43.A.3.4.3. Type.....
- 43.A.3.4.4. Identificatie (identificatie van type op voering).....
- 43.A.3.4.5. Minimumdikte (slijtagegrens) ..... mm
- 43.A.3.4.6. Methode voor de bevestiging van het wrijvingsmateriaal op de remschoen:.....
- 43.A.3.4.6.1. .... Ongunstigste geval van bevestiging (als er verschillende mogelijkheden zijn):
- 43.A.3.5. Gegevens over schijfremmen
- 43.A.3.5.1. Type verbinding met de as (axiaal, radiaal, geïntegreerd enz.):.....
- 43.A.3.5.2. Inrichting voor remafstelling (extern/geïntegreerd):.....
- 43.A.3.5.3. Maximale cilinderslag: ..... mm
- 43.A.3.5.4. Opgegeven maximale bedieningskracht  $Th_{Amax}$ : ..... daN
- 43.A.3.5.4.1  $C_{max} = Th_{Amax} \cdot l_e$ : ..... Nm
- 43.A.3.5.5. Wrijvingsstraal:  $r_e =$  ..... mm
- 43.A.3.5.6. Lengte van de hefboom:  $l_e =$  ..... mm
- 43.A.3.5.7. Verhouding input/output ( $l_e/e_e$ ):  $i =$  .....
- 43.A.3.5.8. Mechanisch rendement:  $h =$ .....
- 43.A.3.5.9. Opgegeven aanspreekkracht  $Th_{A0,dec}$ : ..... N
- 43.A.3.5.9.1.  $C_{0,dec} = Th_{A0,dec} \cdot l_e$ : ..... Nm
- 43.A.3.5.10. Minimumrotordikte (slijtagegrens): ..... mm
- 43.A.3.6. Gegevens over remschijven .....
- 43.A.3.6.1. Beschrijving type schijf: .....
- 43.A.3.6.2. Verbinding met/montage op de naaf:.....
- 43.A.3.6.3. Ventilatie (ja/nee):.....
- 43.A.3.6.4. Opgegeven massa: ..... kg
- 43.A.3.6.5. Nominale massa: ..... kg
- 43.A.3.6.6. Opgegeven buitendiameter: ..... mm
- 43.A.3.6.7. Minimale buitendiameter: ..... mm
- 43.A.3.6.8. Binnendiameter van frictiering: ..... mm
- 43.A.3.6.9. Breedte van ventilatiekanaal (indien van toepassing): mm
- 43.A.3.6.10. Basismateriaal: .....

▼ M1

- 43.A.3.7. Gegevens over remblokken .....
- 43.A.3.7.1. Fabrikant en adres: .....
- 43.A.3.7.2. Merk: .....
- 43.A.3.7.3. Type: .....
- 43.A.3.7.4. Identificatie (identificatie van type op achterplaat remblok): .....
- 43.A.3.7.5. Minimumdikte (slijtagegrens): mm .....
- 43.A.3.7.6. Methode voor de bevestiging van het wrijvingsmateriaal op achterplaat remblok: .....
- 43.A.3.7.6.1. Ongunstigste geval van bevestiging (als er verschillende mogelijkheden zijn): .....

Figuur 1A

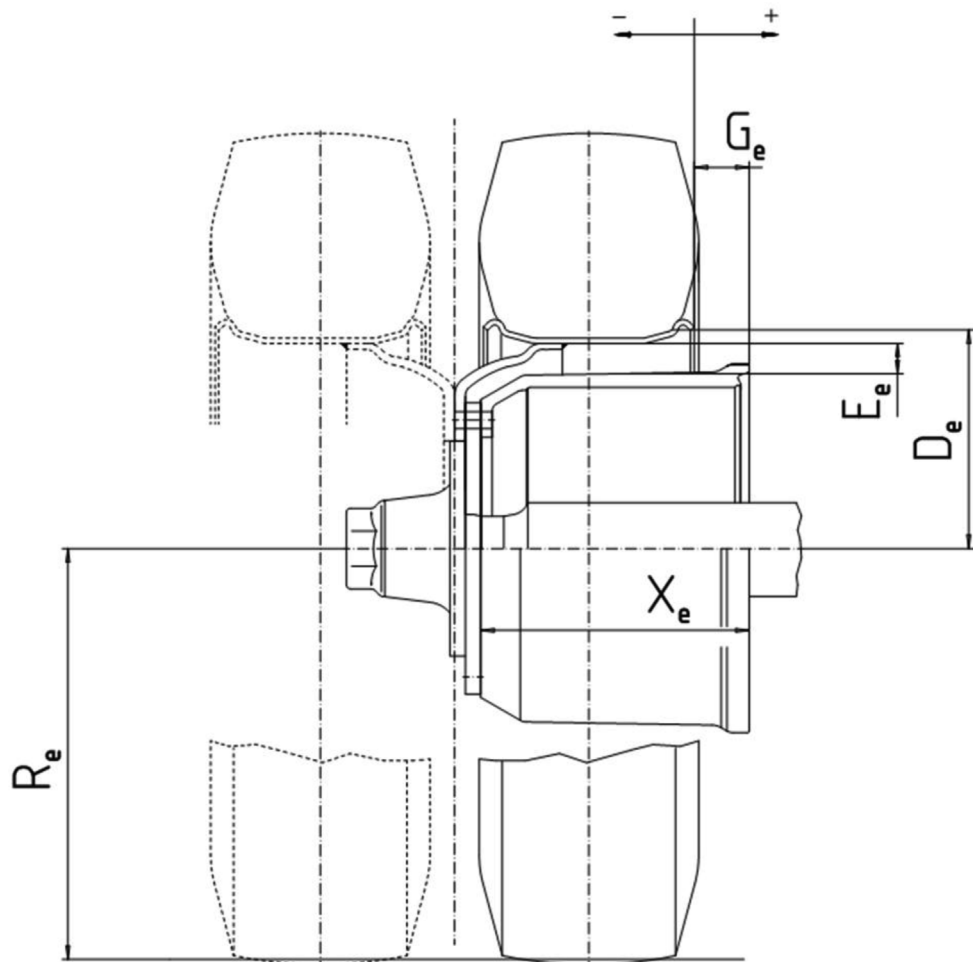

▼ M1

*Figuur 1B*

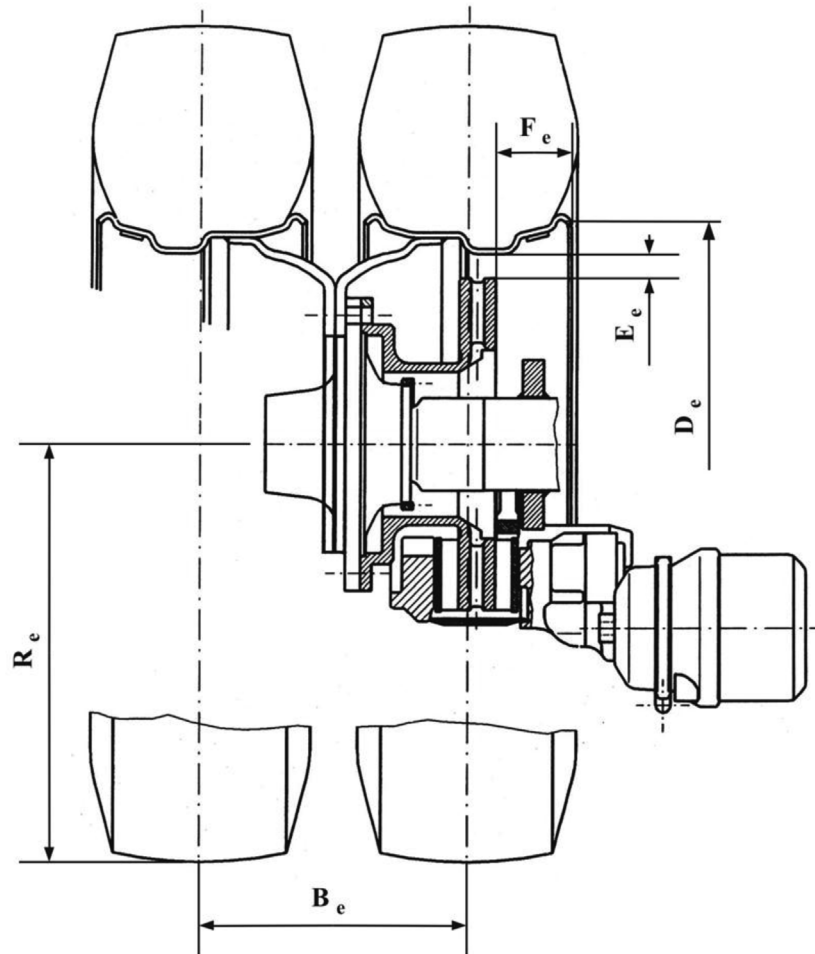

▼ M1

Figuur 2A

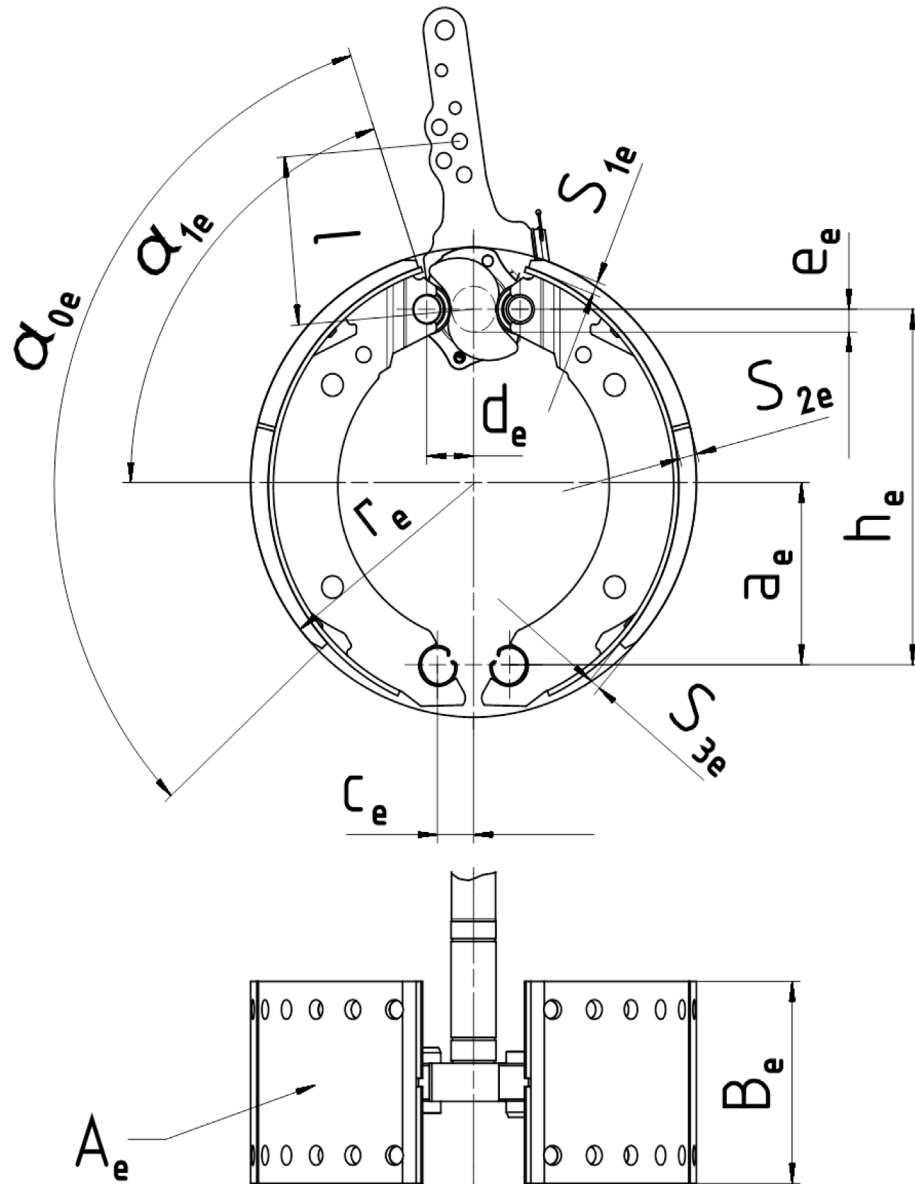



**▼ B**

- E. **INFORMATIE INZAKE VOERTUIGCONSTRUCTIE**
44. CONFORMITEIT VAN DE PRODUCTIE
- 44.1. Beschrijving van de algemene kwaliteitsborgingssyste-  
men: .....
45. TOEGANG TOT INFORMATIE OVER BOORD-  
DIAGNOSESYSTEMEN (OBD) EN TOT REPARA-  
TIE- EN ONDERHOUDSINFORMATIE VAN HET  
VOERTUIG <sup>(45)</sup>
- 45.1. Adres van de belangrijkste website voor toegang tot  
reparatie- en onderhoudsinformatie <sup>(45)</sup>: .....
- 45.2. In het geval van meerfasentypegoedkeuring, adres van de  
belangrijkste website voor toegang tot reparatie- en onder-  
houdsinformatie van fabrikanten in de vorige fase(n) <sup>(45)</sup>:  
.....
- 45.3. Relevante informatie om de ontwikkeling mogelijk te  
maken van vervangingsonderdelen die voor het naar be-  
horen functioneren van het OBD-systeem van wezenlijk  
belang zijn, is verstrekt: ja/nee <sup>(4)</sup>
- 45.4. Jaarlijkse wereldwijde productie van een type <sup>(61)</sup>: .....
- 45.5. Bewijs dat de reparatie- en onderhoudsinformatie van het  
voertuig uitsluitend wordt verstrekt met open tekst- en gra-  
fische formaten of formaten die kunnen worden bekeken en  
afgedrukt met behulp van standaardsoftwareplug-ins die  
gratis beschikbaar zijn, zich gemakkelijk laten installeren,  
en onder de gebruikelijke computerbesturingssystemen  
draaien.
- 45.5.1. Trefwoorden in de metadata zijn in overeenstemming met  
ISO 15031-2:2010 (Road vehicles – Communication be-  
tween vehicle and external equipment for emissions-related  
diagnostics – Part 2: Guidance on terms, definitions, abbe-  
viations and acronyms): ja/nee <sup>(4)</sup>
- 45.6. **Herprogrammering van regeleenheden overeenkom-  
stig bijlage V, aanhangsel 1, punt 2.5, bij Gedele-  
geerde Verordening (EU) nr. 1322/2014 van de Commis-  
sie**
- 45.6.1. Herprogrammering van regeleenheden overeenkomstig:  
SAE J2534/TMC RP1210/andere niet aan eigendoms-  
rechten gebonden software <sup>(4)</sup> (indien andere niet aan  
eigendomsrechten gebonden software, specifickeer: .....
- 45.6.1.1. Aan eigendomsrechten gebonden software: ja/nee <sup>(4)</sup>
- 45.6.1.2. ISO 22900-2 (Road vehicles – Modular vehicle com-  
munication interface (MVCI) – Part 2: Diagnostic proto-  
col data unit application programming interface (D-PDU  
API)): ja/nee <sup>(4)</sup>
- 45.6.1.3. SAE J2534 (Recommended practice for pass-thru vehicle  
programming): ja/nee <sup>(4)</sup>
- 45.6.1.4. TMC RP1210 (API): ja/nee <sup>(4)</sup>
- 45.6.1.5. Andere niet aan eigendomsrechten gebonden software <sup>(4)</sup>  
(indien andere niet aan eigendomsrechten gebonden soft-  
ware, specifickeer: .....

**▼ B**

- 45.6.2. Validering van de compatibiliteit van de fabrikantspecifieke toepassing en voertuigcommunicatie-interfaces (VCI's) aan de hand van: onafhankelijk ontwikkelde VCI's/in bruikleen gegeven speciale hardware <sup>(4)</sup>
- 45.6.3. Communicatie aan boord van het voertuig en communicatie tussen ECU's en diagnoseapparatuur volgens norm:

**▼ M1**

- 45.6.3.1. SAE J1939 (Serial control and communications vehicle network): ja/nee <sup>(4)</sup>
- 45.6.3.2. ISO 11783-2 (Tractors and machinery for agriculture and forestry – Serial control and communications data network): ja/nee <sup>(4)</sup>
- 45.6.3.3. ISO 15031-3 (Road vehicles – Communication between vehicle and external equipment for emissions-related diagnostics): ja/nee <sup>(4)</sup>
- 45.6.3.4. ISO 13400-4 (Road vehicles – Diagnostic communication over Internet Protocol (DoIP)): ja/nee <sup>(4)</sup>

**▼ B**

- 45.7. **Vereiste informatie voor de fabricage van diagnoseapparatuur**
- 45.7.1. De fabrikant van het voertuig gebruikt diagnose- en testapparatuur overeenkomstig ISO 22900-2:2009 (Road vehicles – Modular vehicle communication interface (MVCI) – Part 2: Diagnostic protocol data unit application programming interface (D-PDU API)) en ISO 22901-2:2011 (Road vehicles – Open diagnostic data exchange (ODX) – Part 2: Emissions-related diagnostic data) in zijn franchisenetwerken: ja/nee/niet van toepassing <sup>(4)</sup> (indien niet van toepassing, specificeer waarom: .....)
- 45.7.2. ODX-bestanden zijn via de website van de fabrikant toegankelijk voor onafhankelijke marktdeelnemers: ja/nee/niet van toepassing <sup>(4)</sup> (indien niet van toepassing, specificeer waarom: .....)
- 45.7.3. Communicatieprotocollinformatie overeenkomstig bijlage V, aanhangsel 2, punt 1.1, bij Gedelegeerde Verordening (EU) nr. 1322/2014 van de Commissie is toegankelijk gemaakt via de website van de fabrikant met reparatie-informatie: ja/nee/niet van toepassing <sup>(4)</sup> (indien niet van toepassing, specificeer waarom: .....)
- 45.7.4. Informatie voor de test en diagnose van door het OBD-systeem bewaakte onderdelen overeenkomstig bijlage V, aanhangsel 2, punt 1.2, bij Gedelegeerde Verordening (EU) nr. 1322/2014 van de Commissie is toegankelijk gemaakt via de website van de fabrikant met reparatie-informatie: ja/nee/niet van toepassing <sup>(4)</sup> (indien niet van toepassing, specificeer waarom: .....)
- 45.7.5. Vereiste gegevens om de reparatie uit te voeren overeenkomstig bijlage V, aanhangsel 2, punt 1.3, bij Gedelegeerde Verordening (EU) nr. 1322/2014 van de Commissie zijn toegankelijk gemaakt via de website van de fabrikant met reparatie-informatie: ja/nee/niet van toepassing <sup>(4)</sup> (indien niet van toepassing, specificeer waarom: .....)



**▼ B**

- 45.8. **Reparatie- en onderhoudsinformatie van voertuig-combinaties**
- 45.8.1 De fabrikant van het voertuig beveelt de combinatie van een type trekker met een type voertuig van categorie R of S of omgekeerd aan: ja/nee<sup>(4)</sup>
- 45.8.2. Voertuigen waarvoor de combinatie wordt aanbevolen:
- 45.8.2.1. Merk (handelsnaam van de fabrikant)<sup>(18)</sup>: .....
- 45.8.2.2. Type<sup>(17)</sup>: .....
- 45.8.2.2.1. Variant(en)<sup>(17)</sup>: .....
- 45.8.2.2.2. Uitvoering(en)<sup>(17)</sup>: .....
- 45.8.2.3. Handelsnaam (-namen) (indien van toepassing): .....
- 45.8.2.4. Categorie, subcategorie en snelheidsindex van het voertuig<sup>(2)</sup>: .....
- 45.8.3. OBD-informatie en reparatie- en onderhoudsinformatie van het voertuig met betrekking tot de interconnectiviteit van beide voertuigen wordt verstrekt via een website die gezamenlijk door meerdere fabrikanten of door een groep fabrikanten is opgericht: ja/nee<sup>(4)</sup>
- 45.8.3.1. Adres van de door meerdere fabrikanten of door een groep fabrikanten opgerichte website<sup>(45)</sup>: .....
46. **KANTELBEVEILIGINGSVOORZIENING (ROPS)**
- 46.1. Installatie van ROPS: verplicht/optoneel/standaard<sup>(4)</sup>
- 46.2. ROPS via cabine/frame/beugel(s) met montage vooraan/achteraan<sup>(4)</sup>

**▼ M1**

- 46.2.1. In het geval van beugels: inklapbaar/niet-inklapbaar<sup>(4)</sup>
- 46.2.2. In het geval van inklapbare beugels:
- 46.2.2.1. Inklapfunctie: niet-bekrachtigd/deels bekrachtigd/volledig bekrachtigd<sup>(4)</sup>
- 46.2.2.2. Bij een niet-bekrachtigde of deels bekrachtigde inklapfunctie:
- 46.2.2.2.1. Inklapbare ROPS met handmatige bediening: met gereedschap/zonder gereedschap<sup>(4)</sup>
- 46.2.2.2.2. Foto's en gedetailleerde technische tekeningen met een weergave van de grijpzone en een zij- en bovenaanzicht van de toegankelijke zones. De maten en maximumkrachten voor de inwerkingstelling van de ROPS moeten op de tekeningen worden aangegeven: .....
- 46.2.2.3. Bij een niet-bekrachtigde of deels bekrachtigde inklapfunctie, een korte beschrijving van de bekrachtigingsinrichtingen en, indien van toepassing, de bedieningsorganen ervan, en de plaats ervan: .....
- 46.2.2.4. Vergrendelingsmechanisme: manueel/automatisch<sup>(4)</sup>:

**▼ M1**

- 46.2.2.4.1. Voor manuele vergrendelingsmechanismen, een korte beschrijving van het vergrendelingsmechanisme en van het ergonomische ontwerp ter voorkoming van be- en afknelgevaar en ter beperking van de voor de werking vereiste kracht: .....
- 46.2.2.4.2. Voor automatische vergrendelingsmechanismen:
- 46.2.2.4.2.1. Een korte beschrijving van het vergrendelingsmechanisme, de eventuele bedieningsorganen ervan, en de locatie van die organen: .....
- 46.2.2.4.2.2. Certificaat van de fabrikant overeenkomstig bijlage IX, deel B3, punt 5.5, noot 2, bij Gedelegeerde Verordening (EU) nr. 1322/2014 van de Commissie: ja/neeen <sup>(4)</sup>

**▼ B**

- 46.3. Foto's en gedetailleerde technische tekeningen met de plaats van de ROPS, de positie van het stoelindexpunt (SIP), details van de bevestigingen en de plaats van het voorste gedeelte van de trekker dat de gekantelde trekker kan dragen (indien noodzakelijk) enz. (in het geval van inklapbare vooraan gemonteerde ROPS, toon de grijpzone en een zij- en bovenaanzicht van de toegankelijke zones). De belangrijkste afmetingen moeten in de tekeningen zijn aangegeven, met inbegrip van de buitenafmetingen van de trekker met gemonteerde kantelbeveiliging en van de belangrijkste binnenafmetingen: .....
- 46.4. Korte beschrijving van de kantelbeveiliging met de volgende gegevens:
- 46.4.1. Constructietype: .....
- 46.4.2. Details van de bevestigingen: .....
- 46.4.3. Details van het voorste gedeelte van de trekker dat de gekantelde trekker kan dragen (indien noodzakelijk): .....
- 46.4.4. Aanvullend frame: .....
- 46.5. **Afmetingen** <sup>(52)</sup>
- 46.5.1. Hoogte van de elementen van het dak boven het stoelindexpunt (SIP): ... mm
- 46.5.2. Hoogte van de elementen van het dak boven de bodemplaat van de trekker: ... mm
- 46.5.3. Breedte aan de binnenzijde van de kantelbeveiliging verticaal boven het stoelindexpunt ter hoogte van het middelpunt van het stuurwiel: ... mm
- 46.5.4. Afstand van het middelpunt van het stuurwiel tot de rechterzijde van de kantelbeveiliging: ... mm
- 46.5.5. Afstand van het middelpunt van het stuurwiel tot de linkerzijde van de kantelbeveiliging: ... mm
- 46.5.6. Minimale afstand van de rand van het stuurwiel tot de kantelbeveiliging: ... mm
- 46.5.7. Horizontale afstand van het stoelindexpunt tot de achterkant van de kantelbeveiliging boven het stoelindexpunt: ... mm

**▼ B**

- 46.5.8. Positie (ten opzichte van de achteras) van het voorste gedeelte van de trekker dat de gekantelde trekker kan dragen (indien noodzakelijk):
- 46.5.8.1. Horizontale afstand: ... mm
- 46.5.8.2. Verticale afstand: ... mm
- 46.6. **Details van de voor de kantelbeveiliging gebruikte materialen en specificaties van het gebruikte staal** <sup>(33)</sup>
- 46.6.1. Hoofdframe (onderdelen — materiaal — afmetingen): .....
- 46.6.2. Bevestigingen (onderdelen — materiaal — afmetingen): .....
- 46.6.3. Montage- en bevestigingsbouten (onderdelen — afmetingen): .....
- 46.6.4. Dak (onderdelen — materiaal — afmetingen): .....
- 46.6.5. Bekleding (indien aanwezig) (onderdelen — materiaal — afmetingen): .....
- 46.6.6. Glas (indien aanwezig) (onderdelen — materiaal — afmetingen): .....
- 46.6.7. Voorste gedeelte van de trekker dat de gekantelde trekker kan dragen (indien noodzakelijk) (onderdelen — materiaal — afmetingen): .....
- 46.7. **Als alternatief voor de punten 46.1 tot en met 46.6.7: verstrek de volgende informatie:**
- 46.7.1. Compleet testrapport op basis van de OESO-standaardcode voor het officieel testen van kantelbeveiligingen op landbouw- en bosbouwtrekkers (dynamische test), OESO-code 3, uitgave 2015 van juli 2014, is verstrekt en de desbetreffende documentatie is in het inlichtingenformulier opgenomen: ja/nee/niet van toepassing <sup>(4)</sup>
- 46.7.2. Compleet testrapport op basis van de OESO-standaardcode voor het officieel testen van kantelbeveiligingen op landbouw- en bosbouwtrekkers op rupsbanden, OESO-code 8, uitgave 2015 van juli 2014, is verstrekt en de desbetreffende documentatie is in het inlichtingenformulier opgenomen: ja/nee/niet van toepassing <sup>(4)</sup>
- 46.7.3. Compleet testrapport op basis van de OESO-standaardcode voor het officieel testen van kantelbeveiligingen op landbouw- en bosbouwtrekkers (statische test), OESO-code 4, uitgave 2015 van juli 2014, is verstrekt en de desbetreffende documentatie is in het inlichtingenformulier opgenomen: ja/nee/niet van toepassing <sup>(4)</sup>
- 46.7.4. Compleet testrapport op basis van de OESO-standaardcode voor het officieel testen van vooraan gemonteerde kantelbeveiligingen op landbouw- en bosbouwsmlspoottrekkers, OESO-code 6, uitgave 2015 van juli 2014, is verstrekt en de desbetreffende documentatie is in het inlichtingenformulier opgenomen: ja/nee/niet van toepassing <sup>(4)</sup>

**▼ B**

- 46.7.5. Compleet testrapport op basis van de OESO-standaardcode voor het officieel testen van achteraan gemonteerde kantelbeveiligingen op landbouw- en bosbouwsmaalspoortrekkers, OESO-code 7, uitgave 2015 van juli 2014, is verstrekt en de desbetreffende documentatie is in het inlichtingenformulier opgenomen: ja/nee/niet van toepassing <sup>(4)</sup>
47. CONSTRUCTIES TER BESCHERMING TEGEN VALLENDE VOORWERPEN (FOPS)
- 47.1. **Voertuigen van de categorieën T en C die zijn uitgerust voor bosbouwdoeleinden**
- 47.1.1. Aan de voorschriften van ISO-norm 8083:2006 (Machinery for forestry – Falling-object protective structures (FOPS) – Laboratory tests and performance requirements) niveau I/niveau II <sup>(4)</sup> inzake FOPS wordt voldaan en de desbetreffende documentatie is in het inlichtingenformulier opgenomen: ja/nee <sup>(4)</sup>
- 47.2. **Alle andere voertuigen van de categorieën T en C die zijn uitgerust met een FOPS**
- 47.2.1. Foto's en gedetailleerde technische tekeningen met de plaats van de FOPS, de positie van het stoelindexpunt (SIP) enz. De belangrijkste afmetingen moeten in de tekeningen zijn aangegeven, met inbegrip van de buitenafmetingen van de trekker met gemonteerde beschermingsconstructie en van de belangrijkste binnenafmetingen: .....
- 47.2.2. Korte beschrijving van de beschermingsconstructie met de volgende gegevens:
- 47.2.2.1. Constructietype: .....
- 47.2.2.2. Details van de bevestigingen: .....
- 47.2.3. **Afmetingen** <sup>(52)</sup>
- 47.2.3.1. Hoogte van de elementen van het dak boven het stoelindexpunt (SIP): ... mm
- 47.2.3.2. Hoogte van de elementen van het dak boven de bodemplaat van de trekker: ... mm
- 47.2.3.3. Totale hoogte van de trekker met gemonteerde beschermingsconstructie: ... mm
- 47.2.3.4. Totale breedte van de beschermingsconstructie (als de spatschermen worden meegerekend moet dit worden vermeld): ... mm
- 47.2.4. **Details van de voor de beschermingsconstructie gebruikte materialen en specificaties van het gebruikte staal** <sup>(53)</sup>
- 47.2.4.1. Hoofdframe (onderdelen — materiaal — afmetingen): .....
- 47.2.4.2. Bevestigingen (onderdelen — materiaal — afmetingen): .....

**▼ B**

- 47.2.4.3. Montage- en bevestigingsbouten (onderdelen — afmetingen): .....
- 47.2.4.4. Dak (onderdelen — materiaal — afmetingen): .....
- 47.2.5. Details van de door de fabrikant van de trekker aan de oorspronkelijke onderdelen aangebrachte verstevigingen: .....
- 47.2.6. Als alternatief voor de punten 47.2.1 tot en met 47.2.5: een compleet testrapport op basis van de OESO-standaardcode voor het officieel testen van constructies ter bescherming tegen vallende voorwerpen op landbouw- en bosbouwtrekkers op rupsbanden, OESO-code 10, uitgave 2015 van juli 2014, is verstrekt en de desbetreffende documentatie is in het inlichtingenformulier opgenomen: ja/nee(n) <sup>(4)</sup>
48. BLOOTSTELLING VAN DE BESTURDER AAN GELUIDSNIVEAUS
- 48.1. Voertuigen van categorie T of C (met rubberen rupsbanden) moeten worden getest volgens testmethode 1 overeenkomstig punt 2 van bijlage XIII bij Gedelegeerde Verordening nr. (EU) 1322/2014 van de Commissie: ja/nee(n)/niet van toepassing <sup>(4)</sup>
- 48.2. Voertuigen van categorie T of C (met rubberen rupsbanden) moeten worden getest volgens testmethode 2 overeenkomstig punt 3 van bijlage XIII bij Gedelegeerde Verordening nr. (EU) 1322/2014 van de Commissie: ja/nee(n)/niet van toepassing <sup>(4)</sup>
- 48.3. Voertuigen van categorie C met stalen rupsbanden moeten worden getest op een laag vochtig zand overeenkomstig punt 5.3.2 van ISO 6395:2008 (Earth-moving machinery – Determination of sound power level – Dynamic test conditions): ja/nee(n)/niet van toepassing <sup>(4)</sup>
- 48.4. Als alternatief voor de punten 48.1 tot en met 48.3: een compleet testrapport op basis van de OESO-standaardcode voor de officiële meting van geluid in de cabine van landbouw- en bosbouwtrekkers, OESO-code 5, uitgave 2015 van juli 2014, is verstrekt en de desbetreffende documentatie is in het inlichtingenformulier opgenomen: ja/nee(n)/niet van toepassing <sup>(4)</sup>
49. ZITPLAATSEN (ZADELS EN STOELN)
- 49.1. Configuratie zitplaatsen: stoel/zadel <sup>(4)</sup>
- 49.2. Coördinaten of tekening van het (de) referentiepunt(en) (S) van alle zitplaatsen: .....
- 49.3. Beschrijving en tekeningen van:
- 49.3.1. de zitplaatsen en hun verankeringen: .....
- 49.3.2. het verstelsysteem: .....
- 49.3.3. de wegklap- en vergrendelingssystemen: .....
- 49.3.4. de gordelverankeringen, indien aanwezig op de zitplaats: .....
- 49.3.5. de als verankering gebruikte delen van het voertuig: ....

**▼ B**49.4. **Bestuurderszitplaats****▼ M1**49.4.1. Plaats van de bestuurderszitplaats: links/rechts/midden <sup>(4)</sup>**▼ B**49.4.2. Categorie van het zitplaatstype: categorie A, klasse I/II/III, categorie B <sup>(4)</sup>:49.4.3. Omkeerbare stuurplaats: ja/nee <sup>(4)</sup>

49.4.3.1. Beschrijving van de omkeerbare stuurplaats: .....

49.4.4. Afmetingen van de bestuurderszitplaats, met inbegrip van de diepte en breedte van de zitting, de positie en helling van de rugleuning en de helling van de zitting:

49.4.5. Belangrijkste kenmerken van de bestuurderszitplaats: .....

49.4.6. Verstelsysteem: .....

49.4.7. Verplaatsings- en vergrendelsysteem in lengte- en verticale richting: .....

49.4.7.1. In het geval van voertuigen die niet zijn uitgerust met een verstelbare zitplaats, vermeld de verplaatsing van de stuurkolom en de pedaal/pedalen: .....

**▼ M1**49.5. **Zitplaats(en) voor meerrijders**

49.5.1. Aantal zitplaatsen voor meerrijders:.....

49.5.2. Plaats en opstelling <sup>(8)</sup>:.....

49.5.3. Afmetingen van de zitplaats(en) voor meerrijders: .....

49.5.4. Belangrijkste kenmerken van de zitplaats(en) voor meerrijders:.....

49.5.5. Aan de voorschriften van norm EN 15694:2009 (Agricultural and forestry tractors. Passenger seat. Requirements and test procedures) wordt voldaan en de desbetreffende documentatie is in het inlichtingenformulier opgenomen: ja/nee/niet van toepassing <sup>(4)</sup>49.5.6. Aan de voorschriften van norm EN 15997:2011 (All terrain vehicles (ATVs - Quads). Aan de voorschriften van norm EN 15997:2011 (All terrain vehicles (ATVs — Quads). Safety requirements and test methods) inzake zitplaatsen voor meerrijders van type II-terreinvuigtuigen wordt voldaan en de desbetreffende documentatie is in het inlichtingenformulier opgenomen: ja/nee/niet van toepassing <sup>(4)</sup>**▼ B**50. **BEDIENINGSRUIMTE EN TOEGANGEN EN UITGANGEN VAN HET VOERTUIG, WAARONDER DEUREN EN RAMEN**50.1. **Bedieningsruimte**

50.1.1. Gedetailleerde foto's of tekeningen, met vermelding van de afmetingen van de bedieningsruimte, waarbij met name de positie van het referentiepunt van de zitplaats (S) en de afmetingen van de bedieningsruimte daaromheen, de vrije ruimte tussen de onderkant van het stuurwiel en de vaste delen van de trekker en de plaats van de bedieningsorganen, sporten en noodzakelijke leuning worden weergegeven: .....

**▼ B**

- 50.1.2. Er wordt voor met de hand bediende bedieningsorganen voldaan aan de minimale vrije ruimte die is vereist volgens punt 4.5.3 van ISO 4254-1:2013 (Agricultural machinery – Safety – Part 1: General requirements) en de desbetreffende documentatie is in het inlichtingenformulier opgenomen: ja/nee<sup>(4)</sup>
- 50.2. **Toegang tot de plaats voor de bestuurder**
- 50.2.1. Gedetailleerde foto's of tekeningen en/of een opengewerkte tekening, met afmetingen van ingangen, treden, sporten, leuning en handgrepen: .....
- 50.2.2. Minimale afmetingen van treden, ingebouwde opstapvoorzieningen en sporten:
- 50.2.2.1. Vrije diepte: ... mm
- 50.2.2.2. Vrije breedte: ... mm
- 50.2.2.3. Vrije hoogte: ... mm
- 50.2.2.4. Vrije hoogte tussen de steunvlakken van twee treden: ... mm
- 50.2.3. Voor voertuigen van categorie C: er wordt voldaan aan de voorschriften van punt 3.3.5 van bijlage XV bij Gelede Verordening (EU) nr. 1322/2014 van de Commissie en de desbetreffende documentatie is in het inlichtingenformulier opgenomen: ja/nee<sup>(4)</sup>
- 50.2.4. Leuning/handgrepen<sup>(4)</sup> aanwezig: ja/nee<sup>(4)</sup>
- 50.3. **Toegang tot andere plaatsen dan die voor de bestuurder**
- 50.3.1. Gedetailleerde foto's of tekeningen en/of een opengewerkte tekening, met afmetingen van ingangen, treden, sporten, leuning en handgrepen: .....
- 50.3.2. Minimale afmetingen van treden, ingebouwde opstapvoorzieningen en sporten:
- 50.3.2.1. Vrije diepte: ... mm
- 50.3.2.2. Vrije breedte: ... mm
- 50.3.2.3. Vrije hoogte: ... mm
- 50.3.2.4. Vrije hoogte tussen de steunvlakken van twee treden: ... mm
- 50.3.3. Leuning/handgrepen<sup>(4)</sup> aanwezig: ja/nee<sup>(4)</sup>
- 50.4. **Deuren voor de inzittenden, hang- en sluitwerk**
- 50.4.1. Aantal deuren en configuratie, afmetingen en maximale openingshoek<sup>(5)</sup>: .....

**▼ B**

- 50.4.2. Tekening van het hang- en sluitwerk en de plaats daarvan in de deuren: .....
- 50.4.3. Technische beschrijving van het hang- en sluitwerk: .....
- 50.4.4. Eventueel aanwezige deuren van het voertuig met elektrisch bediende ruiten en elektrisch bediende dakluiken voldoen aan de punten 5.8.1 tot en met 5.8.5 van VN/ECE-Reglement nr. 21 (PB L 188 van 16.7.2008, blz. 32): ja/neeen <sup>(4)</sup>
- 50.5. **Ramen en nooduitgang(en)**
- 50.5.1. Foto's of tekeningen en/of een opengewerkte tekening van de plaatsing van ramen en nooduitgangen en van eventuele aanvullende middelen die ervoor zorgen dat de cabine gemakkelijk kan worden verlaten: .....
- 50.5.2. Aantal ramen: ..... en nooduitgangen: .....
- 50.5.3. Afmetingen van ramen: ... mm × ... mm en van nooduitgangen: ... mm × ... mm
- 50.5.4. Middelen om het verlaten van de cabine te vergemakkelijken bij hoogteverschillen van meer dan 1 000 mm, indien aanwezig: .....
51. **AFTAKAS(SEN)**
- 51.1. Aantal aftakassen: .....

**▼ M1**

- 51.2. **Hoofdaftakas**
- 51.2.1. Plaats: vooraan/achteraan/andere <sup>(4)</sup> (indien andere, specifickeer: .....
- 51.2.2. Toerental: ... min<sup>-1</sup>
- 51.2.2.1. Verhouding van het toerental van de aftakas tot dat van de motor: .....
- 51.2.3. Facultatief: vermogen aan de aftakas (PTO) bij nominaal toerental (volgens OESO-code 2 <sup>(57)</sup> of ISO 789-1:1990 (Agricultural tractors – Test procedures – Part 1: Power tests for power take-off))

Nominaal toerental PTO (min <sup>-1</sup> )	Overeenkomstig motortoerental (min <sup>-1</sup> )	Vermogen (kW)
1-540	...	...
2-1 000	...	...
540E		
1 000E		

- 51.2.4. Bescherming van de aftakas (beschrijving, afmetingen, tekeningen, foto's): .....



**▼ B**

- 51.3. **Secundaire aftakas (indien aanwezig)**
- 51.3.1. Plaats: vooraan/achteraan/andere <sup>(4)</sup> (indien andere, specificieer: .....)
- 51.3.2. Toerental: .....
- 51.3.2.1. Verhouding van het toerental van de aftakas tot dat van de motor: .....

**▼ MI**

- 51.3.3. Facultatief: vermogen aan de aftakas (PTO) bij nominaal toerental (volgens OESO-code 2 <sup>(57)</sup> of ISO 789-1:1990 (Agricultural tractors – Test procedures – Part 1: Power tests for power take-off))

Nominaal toerental PTO (min <sup>-1</sup> )	Overeenkomstig motortoerental (min <sup>-1</sup> )	Vermogen (kW)
1-540	...	...
2-1 000	...	...
540E		
1 000E		

**▼ B**

- 51.3.4. Bescherming van de aftakas (beschrijving, afmetingen, tekeningen, foto's): .....
- 51.4. **Aftakas achteraan**
- 51.4.1. Aan de voorschriften van ISO-norm 500-1:2014 (Agricultural tractors – Rear-mounted power take-off types 1, 2, 3 and 4 – Part 1: General specifications, safety requirements, dimensions for master shield and clearance zone) wordt voldaan en de desbetreffende documentatie is in het inlichtingenformulier opgenomen: ja/nee/niet van toepassing <sup>(4)</sup>
- 51.4.2. Aan de voorschriften van ISO-norm 500-2:2004 (Agricultural tractors – Rear-mounted power take-off types 1, 2 and 3 – Part 2: Narrow-track tractors, dimensions for master shield and clearance zone) wordt voldaan en de desbetreffende documentatie is in het inlichtingenformulier opgenomen: ja/nee/niet van toepassing <sup>(4)</sup>
- 51.5. **Aftakas vooraan**
- 51.5.1. Aan de voorschriften van ISO-norm 8759-1:1998 (Agricultural wheeled tractors – Front-mounted equipment – Part 1: over take-off and three- point linkage) met uitzondering van die in punt 4.2, wordt voldaan en de desbetreffende documentatie is in het inlichtingenformulier opgenomen: ja/nee/niet van toepassing <sup>(4)</sup>
52. **BESCHERMING VAN AANDRIJFELEMENTEN EN UITLAATSYSTEEM, AFSCHERMINGEN EN BESCHERMINGSMIDDELEN**
- 52.1. Beschrijving (met tekeningen, schetsen of foto's) van de beschermingsmiddelen met vermelding van de veiligheidsafstanden ter voorkoming van aanraking met gevaarlijke delen en de beschermingsmiddelen voor het beveiligen van gevaarlijke punten voor ten minste de volgende onderdelen:

**▼ B**

- 52.1.1. Bedieningsorganen: .....
- 52.1.2. Hefmechanisme van de driepuntskoppeling achteraan: .....
- 52.1.3. Hefmechanisme van de driepuntskoppeling vooraan: .....
- 52.1.4. Bestuurderszitplaats en omgeving: .....
- 52.1.5. Eventuele zitplaats(en) voor meerrijders: .....
- 52.1.6. Stuurinrichting en schommelende as: .....
- 52.1.7. Op de trekker aangebrachte transmissieassen: .....
- 52.1.8. Vrije zone rond de aangedreven wielen: .....
- 52.1.9. Motorkap: .....
- 52.1.10. Bescherming tegen hete oppervlakken: .....
- 52.1.11. Uitlaatsysteem: .....
- 52.1.12. Wielen: .....
- 52.2. Beschrijving (indien nodig met foto's en tekeningen) van de beschermingsmiddelen voor:
  - 52.2.1. Enkelzijdige bescherming: .....
  - 52.2.2. Meerzijdige bescherming: .....
  - 52.2.3. Volledige afscherming: .....
  - 52.2.4. Korte beschrijving van de elektrische/elektronische onderdelen (indien van toepassing): .....
- 52.3. Aan de voorschriften van norm EN 15997:2011 (All terrain vehicles (ATVs — Quads). Safety requirements and test methods) inzake hete oppervlakken wordt voldaan en de desbetreffende documentatie is in het inlichtingenformulier opgenomen: ja/nee/niet van toepassing <sup>(4)</sup>
- 52.4. Beschrijving (met tekeningen, schetsen of foto's) van de opstelling en de markering van hydraulische slangen: .....
- 52.5. Voor voertuigen van categorie R met stortfunctie: beschrijving (met tekeningen, schetsen of foto's) van de hulpmiddelen voor service en onderhoud: .....
- 52.6. Beschrijving en identificatie (met tekeningen, schetsen of foto's) van de smeerpunten en de wijze waarop zij kunnen worden bereikt: .....

**▼ B**

## 53. GORDELVERANKERINGEN

53.1. Aan de voorschriften van ISO-norm 3776-1:2006 (Tractors and machinery for agriculture – Seat belts – Part 1: Anchorage location requirements) wordt voldaan en de desbetreffende documentatie is in het inlichtingenformulier opgenomen: ja/nee(n) <sup>(4)</sup>

53.2. Foto's en/of tekeningen van de carrosserie met aanduiding van de werkelijke, effectieve plaats en afmetingen van de verankeringen: .....

53.3. Tekeningen van de verankeringen en van de delen van de voertuigstructuur waaraan zij zijn bevestigd (met opgave van de aard van het gebruikte materiaal): .....

53.4. **Aanduiding van de gordeltypes <sup>(14)</sup> die mogen worden gemonteerd op de verankeringen waarvan het voertuig is voorzien:**

					Plaats van verankering	
					Voertuigstructuur	Zitplaatsstructuur
Bestuurderszitplaats	{	Verankeringen onderaan	{	Buitenzijde		
		Verankeringen bovenaan		binnenzijde		
Zitplaats voor meerijders 1.	{	Verankeringen onderaan	{	Buitenzijde		
		Verankeringen bovenaan		binnenzijde		
Zitplaats voor meerijders ...	{	Verankeringen onderaan	{	Buitenzijde		
		Verankeringen bovenaan		binnenzijde		

53.4.1. Opmerking: .....

53.5. Speciale voorzieningen (bv. verstelling zithoogte, voorspaninrichting enz.): .....

53.6. Beschrijving van een bijzonder type veiligheidsgordel dat vereist is voor een verankering die zich in de rugleuning van de zitplaats bevindt of waarin een energiedissiperende voorziening is opgenomen: .....

53.7. **Alternatief voor de punten 53.2 tot en met 53.6**

53.7.1. Aan de voorschriften van ISO-norm 3776-2:2013 (Tractors and machinery for agriculture – Seat belts – Part 2: Anchorage strength requirements) wordt voldaan en de desbetreffende documentatie is in het inlichtingenformulier opgenomen: ja/nee(n)/niet van toepassing <sup>(4)</sup>

**▼ B**

- 53.7.2. Testrapport op basis van VN/ECE-Reglement nr. 14 (PB L 109 van 28.4.2011, blz. 1) is verstrekt en de desbetreffende documentatie is in het inlichtingenformulier opgenomen: ja/nee/niet van toepassing <sup>(4)</sup>
- 53.7.3. Compleet testrapport op basis van de OESO-standaardcode voor het officieel testen van kantelbeveiligingen op landbouw- en bosbouwtrekkers (dynamische test), OESO-code 3 met tests van gordelverankeringen, uitgave 2015 van juli 2014, is verstrekt en de desbetreffende documentatie is in het inlichtingenformulier opgenomen: ja/nee/niet van toepassing <sup>(4)</sup>
- 53.7.4. Compleet testrapport op basis van de OESO-standaardcode voor het officieel testen van kantelbeveiligingen op landbouw- en bosbouwtrekkers met rupsbanden, OESO-code 8 met tests van gordelverankeringen, uitgave 2015 van juli 2014, is verstrekt en de desbetreffende documentatie is in het inlichtingenformulier opgenomen: ja/nee/niet van toepassing <sup>(4)</sup>
- 53.7.5. Compleet testrapport op basis van de OESO-standaardcode voor het officieel testen van kantelbeveiligingen op landbouw- en bosbouwtrekkers (statische test), OESO-code 4 met tests van gordelverankeringen, uitgave 2015 van juli 2014, is verstrekt en de desbetreffende documentatie is in het inlichtingenformulier opgenomen: ja/nee/niet van toepassing <sup>(4)</sup>
- 53.7.6. Compleet testrapport op basis van de OESO-standaardcode voor het officieel testen van vooraan gemonteerde kantelbeveiligingen op landbouw- en bosbouwsmlspoottrekkers, OESO-code 6 met tests van gordelverankeringen, uitgave 2015 van juli 2014, is verstrekt en de desbetreffende documentatie is in het inlichtingenformulier opgenomen: ja/nee/niet van toepassing <sup>(4)</sup>
- 53.7.7. Compleet testrapport op basis van de OESO-standaardcode voor het officieel testen van achteraan gemonteerde kantelbeveiligingen op landbouw- en bosbouwsmlspoottrekkers, OESO-code 7 met tests van gordelverankeringen, uitgave 2015 van juli 2014, is verstrekt en de desbetreffende documentatie is in het inlichtingenformulier opgenomen: ja/nee/niet van toepassing <sup>(4)</sup>
54. VEILIGHEIDSGORDELS
- 54.1. Aan de voorschriften van ISO-norm 3776-3:2009 (Tractors and machinery for agriculture – Seat belts – Part 3: Requirements for assemblies) wordt voldaan en de desbetreffende documentatie is in het inlichtingenformulier opgenomen: ja/nee <sup>(4)</sup>
- 54.2. Testrapport op basis van VN/ECE-Reglement nr. 16 (PB L 233 van 9.9.2011, blz. 1) is verstrekt en de desbetreffende documentatie is in het inlichtingenformulier opgenomen: ja/nee <sup>(4)</sup>

▼ **M1**

- 54.3. **Aantal en plaats van de veiligheidsgordels en de stoelen waarop ze kunnen worden gebruikt, vul onderstaande tabel in:**

**Configuratie van de veiligheidsgordels en daarbij horende informatie**

			Volledig EU-/ECE-ty- pegoedkeuringsmerk	Variant (indien van toepassing)	Verstelsysteem van de gordelhoogte (ja/nee/optoneel)
Bestuurderszitplaats	}	L			
		C			
		R			
Zitplaats voor meerij- ders 1	}	L			
		C			
		R			
Zitplaats voor meerij- ders ...	}	L			
		C			
		R			

L = links; C = midden; R = rechts

▼ **B**

- 54.4. Korte beschrijving van elektrische/elektronische onderdelen: .....
55. **BESCHERMING TEGEN BINNENDRINGENDE VOORWERPEN (OPS)**
- 55.1. **Voertuigen van de categorieën T en C die zijn uitgerust voor bosbouwdoeleinden**
- 55.1.1. Aan de voorschriften van ISO 8084:2003 (Machinery for forestry – Operator protective structures – Laboratory tests and performance requirements) wordt voldaan en de desbetreffende documentatie is in het inlichtingenformulier opgenomen: ja/nee<sup>(4)</sup>
- 55.2. **Alle andere voertuigen van de categorieën T en C die zijn uitgerust met OPS**
- 55.2.1. Aan de voorschriften van bijlage 14 bij VN/ECE-Reglement nr. 43 (PB L 230 van 31.8.2010, blz. 119) inzake veiligheidsruiten wordt voldaan en de desbetreffende documentatie is in het inlichtingenformulier opgenomen: ja/nee<sup>(4)</sup>
56. **GEBRUIKERSHANDLEIDING, INFORMATIE, WAARSCHUWINGEN EN MARKERINGEN**
- 56.1. **Gebruikershandleiding**
- 56.1.1. Aan de voorschriften van ISO 3600-1996 (Tractors, machinery for agriculture and forestry, powered lawn and garden equipment – Operator's manuals – Content and presentation), met uitzondering van punt 4.3 (Machine identification), wordt voldaan: ja/nee<sup>(4)</sup>
- 56.1.2. Informatie gevraagd op grond van bijlage XXII bij Gelegeerde Verordening (EU) nr. 1322/2014 van de Commissie is in de gebruikershandleiding opgenomen: ja/nee<sup>(4)</sup>

**▼ B**

- 56.2. **Informatie, waarschuwingen en markeringen**
- 56.2.1. Aan de voorschriften van ISO 3767, deel 1 (1998+A2:2012) (Tractors, machinery for agriculture and forestry, powered lawn and garden equipment – Symbols for operator controls and other displays – Part 1: Common symbols) en, indien van toepassing, deel 2 (:2008) (Tractors, machinery for agriculture and forestry, powered lawn and garden equipment – Symbols for operator controls and other displays – Part 2: Symbols for agricultural tractors and machinery) wordt voldaan en de desbetreffende documentatie is in het inlichtingenformulier opgenomen: ja/nee/niet van toepassing <sup>(4)</sup>
- 56.2.2. Als alternatief voor punt 56.2.1: aan de voorschriften van VN/ECE-Reglement nr. 60 (PB L 95 van 31.3.2004, blz. 10) wordt voldaan en de desbetreffende documentatie is in het inlichtingenformulier opgenomen: ja/nee/niet van toepassing <sup>(4)</sup>
- 56.2.3. Aan de voorschriften van ISO 11684:1995 (Tractors, machinery for agriculture and forestry, powered lawn and garden equipment – Safety signs and hazard pictorials – General principles) wordt voldaan en de desbetreffende documentatie is in het inlichtingenformulier opgenomen: ja/nee/niet van toepassing <sup>(4)</sup>
- 56.2.4. Aan de voorschriften van ISO 7010:2011 (Graphical symbols – Safety colours and safety signs – Registered safety signs) wordt voldaan en de desbetreffende documentatie is in het inlichtingenformulier opgenomen: ja/nee/niet van toepassing <sup>(4)</sup>
- 56.3. Beschrijving, kleurcodes en middelen voor de identificatie van de stroomrichting van hydraulische koppelingen (met tekeningen, schetsen of foto's): .....
- 56.4. Beschrijving, kleurcodes en middelen voor de identificatie van veilige opvijzelpunten (met tekeningen, schetsen of foto's): .....

**▼ M1**

57. **DOOR DE BESTUURDER BEDIENDE BEDIENINGSORGANEN, INCLUSIEF IDENTIFICATIE VAN DE BEDIENINGSORGANEN, VERKLIKKERS EN METERS**
- 57.1. Foto's en/of tekeningen van de plaatsing van symbolen en bedieningsorganen, verklikkers en meters:.....
- 57.2. **Bedieningsorganen, verklikkers en meters waarvoor bij montage identificatie verplicht is, en de daarvoor te gebruiken symbolen**

Symbool nr.	Inrichting	Bedieningsorgaan/meter aanwezig (*)	Geïdentificeerd door symbool (*)	Waar (**)	Verklikker aanwezig (*)	Geïdentificeerd door symbool (*)	Waar (**)
1	Dimlichtkoplampen						
2	Grootlichtkoplampen						
3	Achter- en breedtelichten						

▼ M1

Symbool nr.	Inrichting	Bedieningsorgaan/meter aanwezig (*)	Geïdentificeerd door symbool (*)	Waar (**)	Verklarer aanwezig (*)	Geïdentificeerd door symbool (*)	Waar (**)
4	Mistvoorlichten						
5	Mistachterlicht						
6	Niveauregeling voor de koplampen						
7	Parkeerlichten						
8	Richtingaanwijzers						
9	Waarschuwingsknipperlichten						
10	Ruitenwisser						
11	Ruitensproeier						
12	Combinatie ruitenwisser/ruitensproeier						
13	Koplampwisser						
14	Ontwaseming en ontdooiing van de voorruit						
15	Ontwaseming en ontdooiing van de achterruit						
16	Ventilator						
17	Dieselvoorverwarming						
18	Choke-knop						
19	Remdefect						
20	Brandstofpeil						
21	Accu-laadmeter						

▼ **M1**

Symbool nr.	Inrichting	Bedieningsorgaan/meter aanwezig (*)	Geïdentificeerd door symbool (*)	Waar (**)	Verklikker aanwezig (*)	Geïdentificeerd door symbool (*)	Waar (**)
22	Temperatuur motor-koelmiddel						
23	Licht van de storingsindicator						

(\*) x = ja

- = niet aanwezig of niet afzonderlijk aanwezig

o = optioneel

(\*\*) d = direct op bedieningsorgaan, meter of verklikker

c = in de onmiddellijke nabijheid

57.3.

**Eventuele bedieningsorganen, verklikkers en meters waarvoor identificatie facultatief is, en de voor eventuele identificatie te gebruiken symbolen**

Symbool nr.	Inrichting	Bedieningsorgaan/meter aanwezig (*)	Geïdentificeerd door symbool (*)	Waar (**)	Verklikker aanwezig (*)	Geïdentificeerd door symbool (*)	Waar (**)
1	Parkeerrem						
2	Ruitenwisser achterruit						
3	Sproeier achterruit						
4	Combinatie ruitenwisser/sproeier achterruit						
5	Ruitenwisser voorruit met intervalschakelaar						
6	Geluidssignaal-inrichting						
7	Motorkap						
8	Veiligheidsgordel						
9	Oliedrukmeter						
10	Loodvrije benzine						
11	...						
12	....						

(\*) x = ja

- = niet aanwezig of niet afzonderlijk aanwezig

o = optioneel

(\*\*) d = direct op bedieningsorgaan, meter of verklikker

c = in de onmiddellijke nabijheid



**▼ M1**

- 57.4. Korte beschrijving en schematische tekening van de locaties, verplaatsing, werking en kleurcodes van de verschillende bedieningsorganen aan de binnenkant van het voertuig, waarbij voor trekkers zonder gesloten cabine wordt getoond hoe de toegankelijkheid van de binnenin gelegen bedieningsorganen vanaf de grond wordt vermeden: .....
- 57.5. Korte beschrijving en schematische tekening van de locaties, verplaatsing, werking en kleurcodes van de verschillende bedieningsorganen aan de buitenkant van het voertuig met opgave van de gevarenzones vooraan en achteraan overeenkomstig aanhangsel 1 van bijlage XXIII bij Gedelegeerde Verordening (EU) nr. 1322/2014 van de Commissie: .....
- 57.6. Aan de voorschriften van de bijlagen A en C bij ISO-norm 15077:2008 (Tractors and self-propelled machinery for agriculture – Operator controls – Actuating forces, displacement, location and method of operation) wordt voldaan en de desbetreffende documentatie is in het inlichtingenformulier opgenomen: ja/neeen <sup>(4)</sup>
- 57.7. Aan de voorschriften van punt 4.5.3 van ISO-norm 4254-1:2013 (Agricultural machinery – Safety – Part 1: General requirements), met uitzondering van bedieningsorganen die met de vingertoppen worden bediend, wordt voldaan en de desbetreffende documentatie is in het inlichtingenformulier opgenomen: ja/neeen <sup>(4)</sup>
- 57.8. Aan de voorschriften van norm EN 15997:2011 (All terrain vehicles (ATVs - Quads). Safety requirements and test methods) inzake gashendels en met de hand bediende koppelingen wordt voldaan en de desbetreffende documentatie is in het inlichtingenformulier opgenomen: ja/neeen/niet van toepassing <sup>(4)</sup>
- 57.9. Voor voertuigen van de categorieën T en C: aan de voorschriften van ISO-norm 10975:2009 (Tractors and machinery for agriculture – Auto-guidance systems for operator-controlled tractors and self-propelled machines – Safety requirements) wordt voldaan en de desbetreffende documentatie is in het inlichtingenformulier opgenomen: ja/neeen/niet van toepassing <sup>(4)</sup>

**▼ B**

58. **BESCHERMING TEGEN GEVAARLIJKE STOFFEN**
- 58.1. Korte beschrijving (met tekeningen en foto's) van de luchtuitstroming en het filtersysteem, met inbegrip van de voorzieningen om in de cabine een positief drukverschil te verkrijgen en de luchtstroom van verse gefilterde lucht: .....
- 58.2. Aan de voorschriften van norm EN 15695-1 (Agricultural tractors and self-propelled sprayers — Protection of the operator (driver) against hazardous substances — Part 1: Cab classification, requirements and test procedures): categorie 1/categorie 2/categorie 3/categorie 4 <sup>(4)</sup> inzake de indeling van cabines met betrekking tot bescherming tegen gevaarlijke stoffen wordt voldaan en de desbetreffende documentatie is in het inlichtingenformulier opgenomen: ja/neeen <sup>(4)</sup>

**▼B**

- 58.3. Aan de voorschriften van norm EN 15695-2 (Agricultural tractors and self-propelled sprayers — Protection of the operator (driver) against hazardous substances — Part 2: Filters, requirements and test procedures): stoffilter/aerosolfilter/dampfilter <sup>(4)</sup> inzake filters met betrekking tot bescherming tegen gevaarlijke stoffen wordt voldaan en de desbetreffende documentatie is in het inlichtingenformulier opgenomen: ja/nee <sup>(4)</sup>
59. VOOR VOERTUIGEN VAN DE CATEGORIEËN T EN C: OP HET VOERTUIG AANGEBRACHTE MACHINES <sup>(63)</sup>
- 59.1. Algemene beschrijving van de machines en de interactie met het voertuig: .....
- 59.2. Overzichtsplan van de machines en tekeningen van de besturingsschakelingen, alsmede ter zake dienende beschrijvingen en toelichtingen om de werking van de machines te kunnen begrijpen: .....

**▼ B***Aanhangsel 1***Model inlichtingenformulier voor EU-typegoedkeuring van een type systeem voor de installatie van een motor/motorfamilie (of een voertuigtype met betrekking daartoe)**

- A. **ALGEMENE INFORMATIE**
2. ALGEMENE INFORMATIE MET BETREKKING TOT SYSTEMEN, ONDERDELEN OF TECHNISCHE EENHEDEN
- 2.1. **Merk(en) (handelsnaam (-namen) van de fabrikant):** .....

**▼ M3**

- 2.2. **Type** <sup>(6)</sup>: .....

**▼ B**

- 2.2.1. Handelsnaam (-namen) (indien van toepassing): .....
- 2.2.2. Typegoedkeuringsnummer(s) <sup>(49)</sup> (indien van toepassing): .....
- 2.2.3. Typegoedkeuring(en) afgegeven op (datum, indien van toepassing): .....
- 2.2.4. Voor onderdelen en technische eenheden: plaats en wijze van aanbrenen van het (de) typegoedkeuringsmerk(en) (indien van toepassing) <sup>(19)</sup>: .....
- 2.3. **Bedrijfsnaam en adres van de fabrikant:** .....
- 2.3.1. Naam en adres van de fabrieken (voor assemblage/vervaardiging): .....
- 2.3.2. Naam en adres van de gemachtigde vertegenwoordiger van de fabrikant (indien van toepassing): .....
- 2.4. Voor systemen en technische eenheden: voertuig(en) waarvoor die bestemd zijn <sup>(21)</sup>:
- 2.4.1. Type <sup>(17)</sup>: .....
- 2.4.2. Variant(en) <sup>(17)</sup>: .....
- 2.4.3. Uitvoering(en) <sup>(17)</sup>: .....
- 2.4.4. Handelsnaam (-namen) (indien van toepassing): .....
- 2.4.5. Categorie, subcategorie en snelheidsindex van het voertuig <sup>(2)</sup>: ..

**▼ M3**

\_\_\_\_\_

**▼ B**

5. **ALGEMENE KENMERKEN VAN DE AANDRIJFLIJN**
- 5.1. Maximumsnelheid van het voertuig
- 5.1.1. Maximumsnelheid van het voertuig in voorwaartse richting
- 5.1.1.1. Opgegeven door de constructie bepaalde maximumsnelheid: ..... km/h
- 5.1.1.2. Berekende door de constructie bepaalde maximumsnelheid van het voertuig in de hoogste versnelling (de gegevens van de berekening bijvoegen) <sup>(41)</sup>: ..... km/h
- 5.1.1.3. Gemeten maximumsnelheid van het voertuig: ..... km/h <sup>(41)</sup>
- 5.1.2. Maximumsnelheid van het voertuig in achterwaartse richting <sup>(54)</sup>
- 5.1.2.1. Opgegeven door de constructie bepaalde maximumsnelheid in achterwaartse richting: ..... km/h

**▼ M1**  
\_\_\_\_\_**▼ M3**  
\_\_\_\_\_**▼ B****B. INFORMATIE OVER MILIEU- EN AANDRIJVINGSPRESTATIES****▼ M3**

6. ESSENTIËLE EIGENSCHAPPEN VAN DE MOTOR
- 6.1.7. Categorie en subcategorie van de motor <sup>(7)</sup>:
- 6.2.1. Verbrandingscyclus: viertakt/tweetakt/draaizuiger/andere (specificeer) <sup>(4)</sup>: .....
- 6.2.2. Ontstekingstype: compressieontsteking/elektrische ontsteking <sup>(4)</sup>
- 6.2.3.1. Aantal: ... en opstelling <sup>(26)</sup> van de cilinders:
- 6.2.8. Brandstof
- 6.2.8.1. Brandstoftype <sup>(9)</sup>:
- 6.2.8.3. Lijst van andere brandstoffen, brandstofmengsels of brandstofemulsies die met de motor kunnen worden gebruikt, door de fabrikant gespecificeerd overeenkomstig bijlage I, punt 1.4, bij Ge-delegeerde Verordening (EU) 2017/654 (referentie van erkende norm of specificatie vermelden): .....
- 6.3.2.1. Opgegeven nominaal toerental: ... omw./min
- 6.3.2.1.2. Opgegeven nominaal nettovermogen: ... kW
- 6.3.2.2. Toerental bij maximumvermogen: ... omw./min
- 6.3.2.2.2. Maximaal nettovermogen: ... kW
- 6.3.6.4. Cilinderinhoud (totaal slagvolume) van de motor: ... cm<sup>3</sup>

**▼ B***Aanhangsel 2***Model inlichtingenformulier voor EU-typegoedkeuring van een type systeem voor het externe geluidsniveau (of een voertuigtype met betrekking daartoe)**

- A. **ALGEMENE INFORMATIE**
2. ALGEMENE INFORMATIE MET BETREKKING TOT SYSTEMEN, ONDERDELEN OF TECHNISCHE EENHEDEN
- 2.1. **Merk(en) (handelsnaam (-namen) van de fabrikant):** .....

**▼ M3**

- 2.2. **Type** <sup>(6)</sup>: .....

**▼ B**

- 2.2.1. Handelsnaam (-namen) (indien van toepassing): .....
- 2.2.2. Typegoedkeuringsnummer(s) <sup>(49)</sup> (indien van toepassing): .....
- 2.2.3. Typegoedkeuring(en) afgegeven op (datum, indien van toepassing): ..
- 2.2.4. Voor onderdelen en technische eenheden: plaats en wijze van aanbrengen van het (de) typegoedkeuringsmerk(en) (indien van toepassing) <sup>(19)</sup>:  
.....
- 2.3. **Bedrijfsnaam en adres van de fabrikant:** .....
- 2.3.1. Naam en adres van de fabrieken (voor assemblage/vervaardiging): ....
- 2.3.2. Naam en adres van de gemachtigde vertegenwoordiger van de fabrikant (indien van toepassing): .....
- 2.4. **Voor systemen en technische eenheden: voertuig(en) waarvoor die bestemd zijn** <sup>(21)</sup>:
- 2.4.1. Type <sup>(17)</sup>: .....
- 2.4.2. Variant(en) <sup>(17)</sup>: .....
- 2.4.3. Uitvoering(en) <sup>(17)</sup>: .....
- 2.4.4. Handelsnaam (-namen) (indien van toepassing): .....
- 2.4.5. Categorie, subcategorie en snelheidsindex van het voertuig <sup>(2)</sup>: .....

**▼ M3**

\_\_\_\_\_

**▼ B**

5. ALGEMENE KENMERKEN VAN DE AANDRIJFLIJN
- 5.1. **Maximalsnelheid van het voertuig**
- 5.1.1. *Maximalsnelheid van het voertuig in voorwaartse richting*
- 5.1.1.1. Opgegeven door de constructie bepaalde maximalsnelheid: ... km/h
- 5.1.1.2. Berekende door de constructie bepaalde maximalsnelheid van het voertuig in de hoogste versnelling (de gegevens van de berekening bijvoegen) <sup>(41)</sup>: ... km/h
- 5.1.1.3. Gemeten maximalsnelheid van het voertuig: ... km/h <sup>(41)</sup>
- 5.1.2. *Maximalsnelheid van het voertuig in achterwaartse richting* <sup>(54)</sup>
- 5.1.2.1. Opgegeven door de constructie bepaalde maximalsnelheid in achterwaartse richting: ... km/h

**▼ M1**

\_\_\_\_\_

**▼ M3**

\_\_\_\_\_

6. ESSENTIËLE EIGENSCHAPPEN VAN DE MOTOR
- 6.1.7. Categorie en subcategorie van de motor (<sup>7</sup>):
- 6.2.1. Verbrandingscyclus: viertakt/tweetakt/draaizuiger/andere (specificeer) (<sup>4</sup>):  
.....
- 6.2.2. Ontstekingstype: compressieontsteking/elektrische ontsteking (<sup>4</sup>)
- 6.2.3.1. Aantal: ... en opstelling (<sup>26</sup>) van de cilinders:
- 6.3.2.1. Opgegeven nominaal toerental: ... omw./min
- 6.3.2.1.2. Opgegeven nominaal nettovermogen: ... kW
- 6.3.2.2. Toerental bij maximumvermogen: ... omw./min
- 6.3.2.2.2. Maximaal nettovermogen: ... kW
- 6.3.6.4. Cilinderinhoud (totaal slagvolume) van de motor: ... cm<sup>3</sup>

**▼ B**

10. EXTERN GELUIDSNIVEAU
- 10.1. Extern geluidsniveau volgens fabrieksopgave
- 10.1.1. In beweging: ... dB(A)
- 10.1.2. Bij stationair toerental: ... dB(A)
- 10.1.3. Bij een toerental van: ... min<sup>-1</sup>
- 10.2. Korte beschrijving en schematische tekening van het uitlaatsysteem (met inbegrip van het luchtinlaatsysteem en voorzieningen ter beperking van geluid en uitlaatemissies):
- 10.3. Luchtinlaatsysteem
- 10.3.1. Beschrijving van het inlaatspruitstuk (met tekeningen en/of foto's) (<sup>10</sup>):
- 10.3.2. LuchtfILTER
- 10.3.2.1. Foto's en/of tekeningen:
- 10.3.2.2. Merk:
- 10.3.2.3. Type:
- 10.3.3. Inlaatgeluiddemper
- 10.3.3.1. Foto's en/of tekeningen:
- 10.3.3.2. Merk:
- 10.3.3.3. Type:

**▼ B**

- 10.4. Uitlaatsysteem
- 10.4.1. Beschrijving en/of tekening van het uitlaatspruitstuk <sup>(10)</sup>:
- 10.4.2. Beschrijving en/of tekening van de elementen van het uitlaatsysteem die geen deel uitmaken van het motorsysteem:
- 10.4.3. Maximaal toelaatbare uitlaattedruk bij nominaal motortoerental en vollast: ... kPa
- 10.4.4. Type en markering van voorziening(en) voor geluidsreductie in de uitlaat:

**▼ M1**

- 10.4.4.1. Voorziening met vezelmateriaal voor geluidsreductie in de uitlaat: ja/nee <sup>(4)</sup>

**▼ B**

- 10.4.5. Inhoud van het uitlaatsysteem: ... dm<sup>3</sup>
- 10.4.6. Plaats van de uitlaatopening:
- 10.4.7. Aanvullende geluiddempende maatregelen in de motorruimte en op de motor m.b.t. extern geluid (indien aanwezig):
- 10.5. Gegevens over eventuele niet met de motor verbonden geluiddempingsinrichtingen (voor zover niet elders vermeld):

**▼ M3**

- 11. AANDRIJVING EN REGELING <sup>(13)</sup>
- 11.1. Korte beschrijving en schematische tekening van de aandrijving van het voertuig en het regelsysteem ervan (systeem voor wijziging van de overbrengingsverhouding, bedieningsorgaan voor koppeling of een ander element van de aandrijving): ...
- 11.2. Transmissie
- 11.2.1. Korte beschrijving en schematische tekening van het systeem (de systemen) voor wijziging van de overbrengingsverhouding, en de regeling ervan: ...
- 11.2.2. Schema en/of tekening van de krachtoverbrenging: ...
- 11.2.3. Type krachtoverbrenging: tandwiel (met inbegrip van planeettandwielmechanismen)/riem/hydrostatisch/elektrisch/ander <sup>(4)</sup> (indien ander, specificeer: ...)
- 11.2.4. Korte beschrijving van de elektrische/elektronische onderdelen (indien van toepassing): ...
- 11.2.5. Plaats ten opzichte van de motor: ...
- 11.2.6. Bedieningswijze: ...
- 11.2.7. Tussenbak: met/zonder <sup>(4)</sup>
- 11.2.8. Type systeem voor wijziging van de overbrengingsverhouding: mechanisch (schakelen)/dubbele koppeling (schakelen)/halfautomatisch (schakelen)/automatisch (schakelen)/continuvariabele transmissie/hydrostatisch/niet van toepassing/ander <sup>(4)</sup> (indien ander, specificeer: ...)
- 11.3. Koppeling (indien aanwezig)
- 11.3.1. Korte beschrijving en schematische tekening van de koppeling en het regelsysteem ervan:
- 11.3.2. Maximumkoppelomvorming:

▼ **M3**

## 11.4. Overbrengingsverhoudingen

Versnelling	Verhoudingen in de versnellingsbak (verhouding tussen het motortoerental en de omwentelingen van de uitgaande as van de versnellingsbak)	Verhoudingen in de tussenbak (verhoudingen tussen het motortoerental en de omwentelingen van de uitgaande as van de tussenbak)	Eindoverbrengingsverhouding(en) (verhouding tussen de omwentelingen van de uitgaande as van de versnellingsbak en die van de aangedreven wielen)	Totale overbrengingsverhoudingen	Verhouding (motortoerental/voertuigsnelheid) alleen voor manuele transmissie
Maximum voor CVT (*)					
1					
2					
3					
...					
Minimum voor CVT (*)					
Achteruit					
1					
...					

(\*) Continuvariabele transmissie



**▼ B***Aanhangsel 3***Model inlichtingenformulier voor EU-typegoedkeuring van een motor/motorfamilie als onderdeel/technische eenheid**

- A. **ALGEMENE INFORMATIE**
2. ALGEMENE INFORMATIE MET BETREKKING TOT SYSTEMEN, ONDERDELEN OF TECHNISCHE EENHEDEN
- 2.1. **Merk(en) (handelsnaam (-namen) van de fabrikant):** .....

**▼ M3**

- 2.2. **Type** <sup>(6)</sup>: .....

**▼ B**

- 2.2.1. Handelsnaam (-namen) (indien van toepassing): .....
- 2.2.2. Typegoedkeuringsnummer(s) <sup>(49)</sup> (indien van toepassing): .....
- 2.2.3. Typegoedkeuring(en) afgegeven op (datum, indien van toepassing): .....

**▼ M1**

- 2.2.4. Voor onderdelen en technische eenheden: plaats en wijze van aanbrengen van het (de) typegoedkeuringsmerk(en) (indien van toepassing) <sup>(19)</sup>: .....

**▼ B**

- 2.3. **Bedrijfsnaam en adres van de fabrikant:** .....
- 2.3.1. Naam en adres van de fabrieken (voor assemblage/vervaardiging): .....
- 2.3.2. Naam en adres van de gemachtigde vertegenwoordiger van de fabrikant (indien van toepassing): .....
- 2.4. **Voor systemen en technische eenheden: voertuig(en) waarvoor die bestemd zijn** <sup>(21)</sup>:
- 2.4.1. Type <sup>(17)</sup>: .....
- 2.4.2. Variant(en) <sup>(17)</sup>: .....
- 2.4.3. Uitvoering(en) <sup>(17)</sup>: .....
- 2.4.4. Handelsnaam (-namen) (indien van toepassing): .....
- 2.4.5. Categorie, subcategorie en snelheidsindex van het voertuig <sup>(2)</sup>: ...

**▼ M3**

\_\_\_\_\_

**▼ B**

5. ALGEMENE KENMERKEN VAN DE AANDRIJFLIJN

**▼ M3**

\_\_\_\_\_

**▼ B**

- B. **INFORMATIE OVER MILIEU- EN AANDRIJVINGSPRESTATIES**

**▼ M3**

6. ESSENTIËLE EIGENSCHAPPEN VAN DE MOTOR
- 6.1.7. Categorie en subcategorie van de motor <sup>(7)</sup>:
- 6.2.1. Verbrandingscyclus: viertakt/tweetakt/draaizuiger/andere (specificeer) <sup>(4)</sup>: .....

**▼ M3**

- 6.2.2. Ontstekingstype: compressieontsteking/elektrische ontsteking <sup>(4)</sup>
- 6.2.3.1. Aantal: ... en opstelling <sup>(26)</sup> van de cilinders:
- 6.2.8. Brandstof
- 6.2.8.1. Brandstoftype <sup>(9)</sup>: .....
- 6.2.8.3. Lijst van andere brandstoffen, brandstofmengsels of brandstofemulsies die met de motor kunnen worden gebruikt, door de fabrikant gespecificeerd overeenkomstig bijlage I, punt 1.4, bij Gedelegeerde Verordening (EU) 2017/654 (referentie van erkende norm of specificatie vermelden): .....
- 6.3.2.1. Opgegeven nominaal toerental: ... omw./min
- 6.3.2.1.2. Opgegeven nominaal nettovermogen: ... kW
- 6.3.2.2. Toerental bij maximumvermogen: ... omw./min
- 6.3.2.2.2. Maximaal nettovermogen: ... kW
- 6.3.6.4. Cilinderinhoud (totaal slagvolume) van de motor: ... cm<sup>3</sup>

**▼ B***Aanhangsel 4***Model inlichtingenformulier voor EU-typegoedkeuring van een type informatiesysteem voor de bestuurder (of een voertuigtype met betrekking daartoe)****A. ALGEMENE INFORMATIE****2. ALGEMENE INFORMATIE MET BETREKKING TOT SYSTEMEN, ONDERDELEN OF TECHNISCHE EENHEDEN****2.1. Merk(en) (handelsnaam (-namen) van de fabrikant): .....****▼ M3****2.2. Type <sup>(6)</sup>: .....****▼ B****2.2.1. Handelsnaam (-namen) (indien van toepassing): .....****2.2.2. Typegoedkeuringsnummer(s) <sup>(49)</sup> (indien van toepassing): .....****2.2.3. Typegoedkeuring(en) afgegeven op (datum, indien van toepassing): .....****2.2.4. Voor onderdelen en technische eenheden: plaats en wijze van aanbrenge van het (de) typegoedkeuringsmerk(en) (indien van toepassing) <sup>(19)</sup>: ....****2.3. Bedrijfsnaam en adres van de fabrikant: .....****2.3.1. Naam en adres van de fabrieken (voor assemblage/vervaardiging): .....****2.3.2. Naam en adres van de gemachtigde vertegenwoordiger van de fabrikant (indien van toepassing): .....****2.4. Voor systemen en technische eenheden: voertuig(en) waarvoor die bestemd zijn <sup>(21)</sup>:****2.4.1. Type <sup>(17)</sup>: .....****2.4.2. Variant(en) <sup>(17)</sup>: .....****2.4.3. Uitvoering(en) <sup>(17)</sup>: .....****2.4.4. Handelsnaam (-namen) (indien van toepassing): .....****2.4.5. Categorie, subcategorie en snelheidsindex van het voertuig <sup>(2)</sup>: .....****20. INFORMATIESYSTEMEN VOOR DE BESTUURDER****20.1. Aan de voorschriften van bijlage B bij ISO 15077:2008 (Tractors and self-propelled machinery for agriculture – Operator controls – Actuating forces, displacement, location and method of operation) inzake bedieningsorganen die verband houden met virtuele terminals wordt voldaan en de desbetreffende documentatie is in het inlichtingenformulier opgenomen: ja/nee <sup>(4)</sup>**

**▼ B***Aanhangsel 5***Model inlichtingenformulier voor EU-typegoedkeuring van een type systeem voor de installatie van verlichtings- en lichtsignaalinrichtingen (of een voertuigtype met betrekking daartoe)**

- A. **ALGEMENE INFORMATIE**
2. ALGEMENE INFORMATIE MET BETREKKING TOT SYSTEMEN, ONDERDELEN OF TECHNISCHE EENHEDEN
- 2.1. **Merk(en) (handelsnaam (-namen) van de fabrikant):** .....

**▼ M3**

- 2.2. **Type** <sup>(6)</sup>: .....

**▼ B**

- 2.2.1. Handelsnaam (-namen) (indien van toepassing): .....
- 2.2.2. Typegoedkeuringsnummer(s) <sup>(49)</sup> (indien van toepassing): .....
- 2.2.3. Typegoedkeuring(en) afgegeven op (datum, indien van toepassing): .....
- 2.2.4. Voor onderdelen en technische eenheden: plaats en wijze van aanbrengen van het (de) typegoedkeuringsmerk(en) (indien van toepassing) <sup>(19)</sup>: ....
- 2.3. **Bedrijfsnaam en adres van de fabrikant:** .....
- 2.3.1. Naam en adres van de fabrieken (voor assemblage/vervaardiging): .....
- 2.3.2. Naam en adres van de gemachtigde vertegenwoordiger van de fabrikant (indien van toepassing): .....
- 2.4. **Voor systemen en technische eenheden: voertuig(en) waarvoor die bestemd zijn** <sup>(21)</sup>:
- 2.4.1. Type <sup>(17)</sup>: .....
- 2.4.2. Variant(en) <sup>(17)</sup>: .....
- 2.4.3. Uitvoering(en) <sup>(17)</sup>: .....
- 2.4.4. Handelsnaam (-namen) (indien van toepassing): .....
- 2.4.5. Categorie, subcategorie en snelheidsindex van het voertuig <sup>(2)</sup>: .....
3. **ALGEMENE CONSTRUCTIEKENMERKEN**
- 3.1. Foto's of tekeningen van een representatieve uitvoering van het voertuig: .....
- 3.2. Schaal en maattekening van het gehele voertuig: .....
21. **INSTALLATIE VAN VERLICHTINGS- EN LICHTSIGNAALINRICHTINGEN, MET INBEGRIIP VAN AUTOMATISCHE IN- EN UIT-SCHAKELING VAN LICHTEN**
- 21.1. Lijst van alle inrichtingen (aantal, merk(en), type, goedkeuringsmerk(en), maximale intensiteit van de grootlichtkoplampen, kleur en bijbehorende verklikker vermelden); de lijst kan voor elke functie verschillende typen voorzieningen bevatten; voorts mag de lijst voor elke functie de vermelding „of gelijkwaardige voorzieningen” bevatten: .....
- 21.2. Een schema van de gehele verlichtings- en lichtsignaaluitrusting waarop de plaats van de verschillende inrichtingen op het voertuig is aangeduid: .....
- 21.3. Schema's van de buitenzijde van het voertuig met aanduiding van de maten en de plaats van de verlichtings- en lichtsignaalinrichtingen, het aantal en de kleur van de lichten: .....

**▼B**

- 21.4. Verstrek de volgende gegevens voor alle lampen en reflectoren:
  - 21.4.1. Tekening met aanduiding van de grootte van het verlichtingsoppervlak: .....
  - 21.4.2. Gebruikte methode voor het definiëren van het zichtbare oppervlak: ....
  - 21.4.3. Referentieas en referentiepunt: .....
  - 21.4.4. Werkwijze van camouflleerbare lichten: .....
- 21.5. Beschrijving/tekening en type verstelinrichting voor de koplamp (bv. automatisch, manueel getrapd verstelbaar, manueel continu verstelbaar) <sup>(4)</sup>:  
.....
  - 21.5.1. Bedieningsinrichting: .....
  - 21.5.2. Referentiemerkttekens: .....
  - 21.5.3. Merkttekens voor de beladingsomstandigheden: .....
- 21.6. Voor voertuigen van de categorieën R en S: beschrijving van de stroomaansluiting voor de verlichtings- en lichtsignaalinrichtingen: .....
- 21.7. Korte beschrijving van de elektrische en/of elektronische onderdelen die zijn gebruikt in het verlichtings- en lichtsignaalsysteem: .....

**▼ B***Aanhangsel 6***Model inlichtingenformulier voor EU-typegoedkeuring van een type systeem voor elektromagnetische compatibiliteit (of een voertuigtype met betrekking daartoe)**

- A. **ALGEMENE INFORMATIE**
2. ALGEMENE INFORMATIE MET BETREKKING TOT SYSTEMEN, ONDERDELEN OF TECHNISCHE EENHEDEN
- 2.1. **Merk(en) (handelsnaam (-namen) van de fabrikant):** .....

**▼ M3**

- 2.2. **Type** <sup>(6)</sup>: .....

**▼ B**

- 2.2.1. Handelsnaam (-namen) (indien van toepassing): .....
- 2.2.2. Typegoedkeuringsnummer(s) <sup>(49)</sup> (indien van toepassing): .....
- 2.2.3. Typegoedkeuring(en) afgegeven op (datum, indien van toepassing): .....
- 2.2.4. Voor onderdelen en technische eenheden: plaats en wijze van aanbrengen van het (de) typegoedkeuringsmerk(en) (indien van toepassing) <sup>(19)</sup>: .....
- 2.3. **Bedrijfsnaam en adres van de fabrikant:** .....
- 2.3.1. Naam en adres van de fabrieken (voor assemblage/vervaardiging): .....
- 2.3.2. Naam en adres van de gemachtigde vertegenwoordiger van de fabrikant (indien van toepassing): .....
- 2.4. **Voor systemen en technische eenheden: voertuig(en) waarvoor die bestemd zijn** <sup>(21)</sup>:
- 2.4.1. Type <sup>(17)</sup>: .....
- 2.4.2. Variant(en) <sup>(17)</sup>: .....
- 2.4.3. Uitvoering(en) <sup>(17)</sup>: .....
- 2.4.4. Handelsnaam (-namen) (indien van toepassing): .....
- 2.4.5. Categorie, subcategorie en snelheidsindex van het voertuig <sup>(2)</sup>: .....
24. **ELEKTROMAGNETISCHE COMPATIBILITEIT (EMC)**
- 24.1. Lijst met een beschrijving van alle geplande combinaties van relevante elektrische/elektronische systemen of ESE's van het voertuig, carrosserie-uitvoeringen <sup>(60)</sup>, carrosseriematerialen, algemene schikkingen van de bedrading, motoruitvoeringen, uitvoeringen met het stuur links/rechts en wielbasisvarianten: .....
- 24.2. Aan de voorschriften van VN/ECE-Reglement nr. 10 (PB L 254 van 20.9.2012, blz. 1) wordt voldaan en de desbetreffende documentatie is in het inlichtingenformulier opgenomen: ja/nee <sup>(4)</sup>
- 24.3. Aan de voorschriften van ISO 14982:1998 (Agricultural and forestry machinery – Electromagnetic compatibility – Test methods and acceptance criteria) wordt voldaan en de desbetreffende documentatie is in het inlichtingenformulier opgenomen: ja/nee <sup>(4)</sup>

**▼B**

- 24.4. **Als alternatief voor punt 24.2 of 24.3: verstrek de volgende informatie:**
- 24.4.1. Beschrijving en tekeningen of foto's van de vormen en samenstellende materialen van het gedeelte van de carrosserie bestaande uit de motorruimte en het aangrenzende gedeelte van het interieur: .....
- 24.4.2. Tekeningen of foto's van de plaats van de metalen onderdelen die zich in de motorruimte bevinden (verwarmingsapparaten, reservewiel, luchtfilter, stuurinrichting enz.): .....
- 24.4.3. Tabel of tekening van de ontstoringsinrichting: .....
- 24.4.4. Opgave van de nominale waarde van de gelijkstroomweerstand en, voor weerstandskabels voor de ontsteking, van de nominale weerstand per meter: .....

**▼ B***Aanhangsel 7***Model inlichtingenformulier voor EU-typegoedkeuring van een type systeem voor de installatie van (een) geluidssignaalinrichting(en) (of een voertuigtype met betrekking daartoe)**

- A. **ALGEMENE INFORMATIE**
2. ALGEMENE INFORMATIE MET BETREKKING TOT SYSTEMEN, ONDERDELEN OF TECHNISCHE EENHEDEN
- 2.1. **Merk(en) (handelsnaam (-namen) van de fabrikant):** .....

**▼ M3**

- 2.2. **Type** <sup>(6)</sup>: .....

**▼ B**

- 2.2.1. Handelsnaam (-namen) (indien van toepassing): .....
- 2.2.2. Typegoedkeuringsnummer(s) <sup>(49)</sup> (indien van toepassing): .....
- 2.2.3. Typegoedkeuring(en) afgegeven op (datum, indien van toepassing): .....
- 2.2.4. Voor onderdelen en technische eenheden: plaats en wijze van aanbrengen van het (de) typegoedkeuringsmerk(en) (indien van toepassing) <sup>(19)</sup>: ....
- 2.3. **Bedrijfsnaam en adres van de fabrikant:** .....
- 2.3.1. Naam en adres van de fabrieken (voor assemblage/vervaardiging): .....
- 2.3.2. Naam en adres van de gemachtigde vertegenwoordiger van de fabrikant (indien van toepassing): .....
- 2.4. **Voor systemen en technische eenheden: voertuig(en) waarvoor die bestemd zijn** <sup>(21)</sup>:
- 2.4.1. Type <sup>(17)</sup>: .....
- 2.4.2. Variant(en) <sup>(17)</sup>: .....
- 2.4.3. Uitvoering(en) <sup>(17)</sup>: .....
- 2.4.4. Handelsnaam (-namen) (indien van toepassing): .....
- 2.4.5. Categorie, subcategorie en snelheidsindex van het voertuig <sup>(2)</sup>: .....
25. **GELUIDSSIGNAALINRICHTING(EN)**
- 25.1. Onderdeeltpegoedkeuring voor een geluidssignaalinrichting is verleend overeenkomstig de voorschriften voor voertuigen van categorie N in VN/ECE-Reglement nr. 28 (PB L 323 van 6.12.2011, blz. 33) en de desbetreffende documentatie is in het inlichtingenformulier opgenomen: ja/nee <sup>(4)</sup>
- 25.2. Korte beschrijving van gebruikte inrichting(en): .....
- 25.3. Tekening(en) waarop de plaats van de geluidssignaalinrichting(en) ten opzichte van de voertuigconstructie is aangegeven: .....
- 25.4. Gegevens over de bevestigingswijze, met inbegrip van dat deel van de voertuigconstructie waarop de geluidssignaalinrichting(en) is/zijn bevestigd: .....



**▼ B**

25.5. Schema van het elektrisch/pneumatisch circuit: .....

25.5.1. Spanning: GS/WS (<sup>4</sup>)

**▼ M1**

25.5.2. Nominale spanning of luchtdruk: ..... V / kPa (<sup>4</sup>)

**▼ B**

25.6. Tekening van het montagesysteem: .....

**▼ M1***Aanhangsel 8***Model inlichtingenformulier voor EU-typegoedkeuring van een type systeem voor de installatie van achteruitkijkspiegels (of een voertuigtype met betrekking daartoe)****▼ B**

- A. **ALGEMENE INFORMATIE**
2. ALGEMENE INFORMATIE MET BETREKKING TOT SYSTEMEN, ONDERDELEN OF TECHNISCHE EENHEDEN
- 2.1. **Merk(en) (handelsnaam (-namen) van de fabrikant):** .....

**▼ M3**

- 2.2. **Type** <sup>(6)</sup>: .....

**▼ B**

- 2.2.1. Handelsnaam (-namen) (indien van toepassing): .....
- 2.2.2. Typegoedkeuringsnummer(s) <sup>(49)</sup> (indien van toepassing): .....
- 2.2.3. Typegoedkeuring(en) afgegeven op (datum, indien van toepassing): .....
- 2.2.4. Voor onderdelen en technische eenheden: plaats en wijze van aanbrengen van het (de) typegoedkeuringsmerk(en) (indien van toepassing) <sup>(19)</sup>: ....
- 2.3. **Bedrijfsnaam en adres van de fabrikant:** .....
- 2.3.1. Naam en adres van de fabrieken (voor assemblage/vervaardiging): .....
- 2.3.2. Naam en adres van de gemachtigde vertegenwoordiger van de fabrikant (indien van toepassing): .....
- 2.4. **Voor systemen en technische eenheden: voertuig(en) waarvoor die bestemd zijn** <sup>(21)</sup>:
- 2.4.1. Type <sup>(17)</sup>: .....
- 2.4.2. Variant(en) <sup>(17)</sup>: .....
- 2.4.3. Uitvoering(en) <sup>(17)</sup>: .....
- 2.4.4. Handelsnaam (-namen) (indien van toepassing): .....
- 2.4.5. Categorie, subcategorie en snelheidsindex van het voertuig <sup>(2)</sup>: .....
18. **ACHTERUITKIJKSPIEGELS**
- 18.1. Aantal en klasse van de spiegels: .....
- 18.2. Aan de voorschriften van VN/ECE-Reglement nr. 46 (PB L 177 van 10.7.2010, blz. 211) wordt voldaan en de desbetreffende documentatie is in het inlichtingenformulier opgenomen: ja/nee/niet van toepassing <sup>(4)</sup>
- 18.3. Aan de voorschriften van VN/ECE-Reglement nr. 81 (PB L 185 van 13.7.2012, blz. 1) wordt voldaan en de desbetreffende documentatie is in het inlichtingenformulier opgenomen: ja/nee/niet van toepassing <sup>(4)</sup>
- 18.4. Tekening(en) ter identificatie van de spiegel, waarop de plaats van de spiegel ten opzichte van de voertuigstructuur is aangegeven: .....
- 18.5. Gegevens over de bevestigingswijze, met inbegrip van dat deel van de voertuigstructuur waarop de spiegel is bevestigd: .....

**▼B**

- 18.6. Korte beschrijving van de elektrische/elektronische onderdelen van het verstelsysteem: .....
- 18.7 Technische beschrijving van het ontdooiings- en ontwasemingsstelsel van de spiegels: .....
- 18.8. Facultatieve uitrusting die van invloed kan zijn op het gezichtsveld naar achteren: .....
- 18.9. **Gezichtsveld van de achteruitkijkspiegel(s) van klasse II**
- 18.9.1. Voldoet aan punt 5.1 van bijlage IX bij Gedelegeerde Verordening (EU) 2015/208 van de Commissie: ja/nee <sup>(4)</sup>.
- 18.9.2. Als alternatief voor punt 18.9.1: aan de voorschriften van ISO 5721-2:2014 (Agricultural tractors- Requirements, test procedures and acceptance criteria for the operators field of vision — Part 2: Field of vision to the side and to the rear) wordt voldaan en de desbetreffende documentatie is in het inlichtingenformulier opgenomen: ja/nee <sup>(4)</sup>
19. **ANDERE VOORZIENINGEN VOOR INDIRECT ZICHT DAN SPIEGELS (OPTIONEEL)**
- 19.1. Type en kenmerken (bv. een volledige beschrijving van de voorziening): .....
- 19.2. In geval van een cameramonitorinrichting: de waarnemingsafstand (mm), het contrast, het luminantiebereik, de correctie voor invallend licht, de beeldschermprestaties (zwart-wit/kleur <sup>(4)</sup>), de beeldvernieuwingsfrequentie en het luminantiebereik van het beeldscherm <sup>(4)</sup>: .....
- 19.3. Voldoende gedetailleerde tekeningen die een overzicht geven van de volledige inrichting, met inbegrip van de montagevoorschriften: .....
- 19.4. Aan de voorschriften van ISO 5721-2:2014 (Agricultural tractors- Requirements, test procedures and acceptance criteria for the operator's field of vision – Part 2: Field of vision to the side and to the rear) wordt voldaan en de desbetreffende documentatie is in het inlichtingenformulier opgenomen: ja/nee <sup>(4)</sup>

**▼ B***Aanhangsel 9***Model inlichtingenformulier voor EU-typegoedkeuring van een type systeem voor de installatie van een rupsonderstel (of een voertuigtype met betrekking daartoe)**

- A. **ALGEMENE INFORMATIE**
2. ALGEMENE INFORMATIE MET BETREKKING TOT SYSTEMEN, ONDERDELEN OF TECHNISCHE EENHEDEN
- 2.1. **Merk(en) (handelsnaam (-namen) van de fabrikant):** .....

**▼ M3**

- 2.2. **Type** <sup>(6)</sup>: .....

**▼ B**

- 2.2.1. Handelsnaam (-namen) (indien van toepassing): .....
- 2.2.2. Typegoedkeuringsnummer(s) <sup>(49)</sup> (indien van toepassing): .....
- 2.2.3. Typegoedkeuring(en) afgegeven op (datum, indien van toepassing): .....

- 2.2.4. Voor onderdelen en technische eenheden: plaats en wijze van aanbrengen van het (de) typegoedkeuringsmerk(en) (indien van toepassing) <sup>(19)</sup>: .....

- 2.3. **Bedrijfsnaam en adres van de fabrikant:** .....

- 2.3.1. Naam en adres van de fabrieken (voor assemblage/vervaardiging):

- 2.3.2. Naam en adres van de gemachtigde vertegenwoordiger van de fabrikant (indien van toepassing): .....

- 2.4. **Voor systemen en technische eenheden: voertuig(en) waarvoor die bestemd zijn** <sup>(21)</sup>:

- 2.4.1. Type <sup>(17)</sup>: .....

- 2.4.2. Variant(en) <sup>(17)</sup>: .....

- 2.4.3. Uitvoering(en) <sup>(17)</sup>: .....

- 2.4.4. Handelsnaam (-namen) (indien van toepassing): .....

- 2.4.5. Categorie, subcategorie en snelheidsindex van het voertuig <sup>(2)</sup>: ....

3. **ALGEMENE CONSTRUCTIEKENMERKEN**

- 3.1. Foto's of tekeningen van een representatieve uitvoering van het voertuig: .....

- 3.2. Schaal en maattekening van het gehele voertuig: .....

**▼ M1**

- 3.3. Assen en wielen:

**▼ B**

- 3.3.1. Aantal assen en wielen: .....

- 3.3.2. Aantal en plaats van assen met dubbellucht <sup>(23)</sup>: .....

- 3.3.3. Aantal en plaats van de gestuurde assen <sup>(23)</sup>: .....

- 3.3.4. Aantal en plaats van de aangedreven assen <sup>(23)</sup>: .....

- 3.3.5. Aantal en plaats van de geremde assen <sup>(23)</sup>: .....

**▼ B**

- 3.4. **Voor voertuigen van categorie C**
- 3.4.1. Rupsonderstelconfiguratie: set rupsbanden vooraan/set rupsbanden achteraan/set rupsbanden vooraan en set rupsbanden achteraan/ononderbroken rupsband aan elke zijde van het voertuig <sup>(4)</sup>
- 3.4.2. Aantal en plaats van de aangedreven set rupsbanden <sup>(22)</sup>: .....
- 3.4.3. Aantal en plaats van de geremde set rupsbanden <sup>(22)</sup>: .....
- 3.4.4. *Stuursystemen voor voertuigen van categorie C*
- 3.4.4.1. Sturing door de snelheid tussen de linker- en de rechtterupsstellen te wijzigen: ja/nee/niet van toepassing <sup>(4)</sup>
- 3.4.4.2. Sturing door het zwenken van twee tegenoverliggende of alle vier de rupsstellen: ja/nee/niet van toepassing <sup>(4)</sup>
- 3.4.4.3. Sturing door de voor- en de achterkant van het voertuig rond een centrale verticale as te laten scharnieren: ja/nee/niet van toepassing <sup>(4)</sup>
- 3.4.4.4. Sturing door de voor- en de achterkant van het voertuig rond een centrale verticale as te laten scharnieren en door de wielen op de as met wielen van richting te doen veranderen: ja/nee/niet van toepassing <sup>(4)</sup>
- 3.5. **Chassis**
- 3.5.1. Overzichtstekening chassis: .....
- 3.5.2. Type chassis voor categorieën T en C: ruggengraat/centrale buis/zelfdragend/geleed/met langsbalken/ander <sup>(4)</sup> (indien ander: specificer: .....
4. **MASSA'S EN AFMETINGEN**  
(in kg en mm) (in voorkomend geval naar tekeningen verwijzen)
- 4.1 **Bereik van de (totale) massa van het voertuig**
- 4.1.1. *Massa in onbeladen toestand*
- 4.1.1.1. Massa(s) van het rijklare voertuig in onbeladen toestand <sup>(13)</sup>:
- 4.1.1.1.1. Maximum: ... kg <sup>(30)</sup>
- 4.1.1.1.2. Minimum: ... kg <sup>(30)</sup>
- 4.1.1.1.3. Verdeling van deze massa(s) over de assen: ... kg
- 4.1.1.1.4. Vermeld voor een voertuig van categorie R of S met stijve dissel of middenas de verticale belasting op het koppelpunt (S): ... kg
- 4.1.2. *Maximummassa(s) volgens fabrieksopgave*
- 4.1.2.1. Technisch toelaatbare maximummassa(s) in beladen toestand van het voertuig <sup>(13)</sup>: ... kg

**▼ B**

4.1.2.1.1 Technisch toelaatbare maximummassa('s) per as: as 1 ... kg; as 2 ... kg; as .... kg

**▼ M1**

4.1.2.1.2 Vermeld voor een voertuig van categorie R of S met stijve dissel of middenas de verticale belasting op het koppelpunt aan de voorzijde (S): ..... kg

**▼ B**

4.1.2.1.3 Grenzen van de verdeling van deze massa('s) over de assen (op-gave in procenten van de minimumgrenzen voor vooras en voor achteras): ... %

**▼ M1**

\_\_\_\_\_

**▼ B**

4.1.2.3. Massa('s) en rupsonderstel

Nr. set rupsbanden	Afmetingen van de rupsbanden		Gemiddelde contactdruk met het wegdek [kPa]	Maximumbelasting per onderrol [kg] (*)	Toelaatbare maximummassa per set rupsbanden [kg] (*)	Toelaatbare maximummassa van het voertuig [kg] (*)	Toelaatbare verticale maximumbelasting op het koppelpunt [kg] (*) (**)
	lengte [mm]	breedte [mm]					
1	...		...	...	...	...	...
2	...		...	...	...	...	...
...	...		...	...	...	...	...

(\*) Overeenkomstig de specificaties van de onderrollen.

(\*\*) Belasting in statische toestand op het referentiepunt van de koppeling, onafhankelijk van de koppelinrichting; indien in deze tabel een toelaatbare maximumbelasting op het koppelpunt wordt aangegeven die afhankelijk is van de koppeling, moet de tabel aan de rechterzijde worden uitgebreid en moet de koppelinrichting bovenaan de kolom worden geïdentificeerd.

**▼ M1**

\_\_\_\_\_

4.1.3. Technisch toelaatbare getrokken massa('s) voor voertuigen van categorie T of C voor elke chassis/remconfiguratie van het voertuig van categorie R of S (voor voertuigen van categorie R of S de toelaatbare maximumbelasting(en) op het koppelpunt achteraan vermelden):

Voertuig van categorie R of S \ Remmen	Dissel	Stijve dissel	Middenas
Niet-geremd <sup>(1)</sup>	... kg	... kg	... kg
Oplooprem	... kg	... kg	... kg
Hydraulische rem	... kg	... kg	... kg
Pneumatische rem	... kg	... kg	... kg

(1) Berekend met de in punt 3.1.1.2 van bijlage II bij Gedelegeerde Verordening (EU) 2015/68 van de Commissie vermelde gedeeltelijk beladen toestand zoals bepaald door de trekkerfabrikant in overeenstemming met de technische dienst.

4.1.4. Technisch toelaatbare totale massa('s) van de combinatie van trekker (voertuig van categorie T of C) en getrokken voertuig (voertuig van categorie R of S) voor elke chassis/remconfiguratie van het voertuig van categorie R of S:

**▼ M1**

Voertuig van categorie R of S	Dissel	Stijve dissel	Middenas
Remmen			
Niet-geremd	... kg	... kg	... kg
Oplooprem	... kg	... kg	... kg
Hydraulische rem	... kg	... kg	... kg
Pneumatische rem	... kg	... kg	... kg

**▼ B**

37. RUPSONDERSTEL  
(ook punt 4.1.2.3 vermelden)
- 37.1. Foto's en maattekeningen van de indeling van het rupsonderstel en de installatie op het voertuig (met inbegrip van de elementen aan de binnenzijde van de rupsbanden die ervoor zorgen dat de rupsband over de rollen wordt geleid en het loopvlakpatroon aan de buitenzijde): .....
- 37.2. Soort materiaal dat contact maakt met het oppervlak: rubberen rupsband/stalen rupsband/rubberen pads op het loopwerk <sup>(4)</sup>
- 37.3. **Metalen rupsbanden**
- 37.3.1. Aantal onderrollen die rechtstreeks een belasting op het wegdek overdragen ( $N_R$ ): .....
- 37.3.2. Buitenoppervlakte van elke pad ( $A_p$ ): ... mm<sup>2</sup>
- 37.4. **Rubberen rupsbanden**
- 37.4.1. Totale oppervlakte van rubberen kammen in contact met het wegdek ( $A_L$ ): ... mm<sup>2</sup>
- 37.4.2. Percentage van de oppervlakte van de kammen ten opzichte van de totale oppervlakte van de rupsband: ... %

**▼ M3***Aanhangsel 10***Model inlichtingenformulier voor EU-typegoedkeuring van elektromagnetische compatibiliteit van elektrische/elektronische subeenheden als onderdeel/technische eenheid****▼ B**

- A. **ALGEMENE INFORMATIE**
2. ALGEMENE INFORMATIE MET BETREKKING TOT SYSTEMEN, ONDERDELEN OF TECHNISCHE EENHEDEN
- 2.1. **Merk(en) (handelsnaam (-namen) van de fabrikant):** .....

**▼ M3**

- 2.2. **Type** <sup>(6)</sup>: .....

**▼ B**

- 2.2.1. Handelsnaam (-namen) (indien van toepassing): .....
- 2.2.2. Typegoedkeuringsnummer(s) <sup>(49)</sup> (indien van toepassing): .....
- 2.2.3. Typegoedkeuring(en) afgegeven op (datum, indien van toepassing): .....

**▼ M1**

- 2.2.4. Voor onderdelen en technische eenheden: plaats en wijze van aanbrengen van het (de) typegoedkeuringsmerk(en) (indien van toepassing) <sup>(19)</sup>: .....

**▼ B**

- 2.3. **Bedrijfsnaam en adres van de fabrikant:** .....
- 2.3.1. Naam en adres van de fabrieken (voor assemblage/vervaardiging):
- 2.3.2. Naam en adres van de gemachtigde vertegenwoordiger van de fabrikant (indien van toepassing): .....
- 2.4. **Voor systemen en technische eenheden: voertuig(en) waarvoor die bestemd zijn** <sup>(21)</sup>:
- 2.4.1. Type <sup>(17)</sup>: .....
- 2.4.2. Variant(en) <sup>(17)</sup>: .....
- 2.4.3. Uitvoering(en) <sup>(17)</sup>: .....
- 2.4.4. Handelsnaam (-namen) (indien van toepassing): .....
- 2.4.5. Categorie, subcategorie en snelheidsindex van het voertuig <sup>(2)</sup>: ....
24. **ELEKTROMAGNETISCHE COMPATIBILITEIT (EMC)**

**▼ M1**

- 24.1. Lijst met een beschrijving van alle geplande combinaties van relevante elektrische/elektronische systemen of ESE's van het voertuig, carrosserieuitvoeringen <sup>(60)</sup>, carrosseriematerialen, algemene schikkingen van de bedrading, motoruitvoeringen, uitvoeringen met het stuur links/rechts en wielbasisvarianten: .....

**▼ B**

- 24.2. Aan de voorschriften van VN/ECE-Reglement nr. 10 (PB L 254 van 20.9.2012, blz. 1) wordt voldaan en de desbetreffende documentatie is in het inlichtingenformulier opgenomen: ja/nee <sup>(4)</sup>
- 24.3. Aan de voorschriften van ISO 14982:1998 (Agricultural and forestry machinery – Electromagnetic compatibility – Test methods and acceptance criteria) wordt voldaan en de desbetreffende documentatie is in het inlichtingenformulier opgenomen: ja/nee <sup>(4)</sup>



**▼ B**

- 24.4. **Als alternatief voor punt 24.2 of 24.3: verstrek de volgende informatie:**
- 24.4.1. Beschrijving en tekeningen of foto's van de vormen en samenstellende materialen van het gedeelte van de carrosserie bestaande uit de motorruimte en het aangrenzende gedeelte van het interieur: ...
- 24.4.2. Tekeningen of foto's van de plaats van de metalen onderdelen die zich in de motorruimte bevinden (verwarmingsapparaten, reserve-wiel, luchtfilter, stuurinrichting enz.): .....
- 24.4.3. Tabel of tekening van de ontstoringsinrichting: .....
- 24.4.4. Opgave van de nominale waarde van de gelijkstroomweerstand en, voor weerstandskabels voor de ontsteking, van de nominale weerstand per meter: .....

**▼ B***Aanhangsel 11***Model inlichtingenformulier voor EU-typegoedkeuring van extra gewichten als onderdeel/technische eenheid**

- A. **ALGEMENE INFORMATIE**
2. ALGEMENE INFORMATIE MET BETREKKING TOT SYSTEMEN, ONDERDELEN OF TECHNISCHE EENHEDEN
- 2.1. **Merk(en) (handelsnaam (-namen) van de fabrikant):** .....

**▼ M3**

- 2.2. **Type** <sup>(6)</sup>: .....

**▼ B**

- 2.2.1. Handelsnaam (-namen) (indien van toepassing): .....
- 2.2.2. Typegoedkeuringsnummer(s) <sup>(49)</sup> (indien van toepassing): .....
- 2.2.3. Typegoedkeuring(en) afgegeven op (datum, indien van toepassing): .....

**▼ M1**

- 2.2.4. Voor onderdelen en technische eenheden: plaats en wijze van aanbrengen van het (de) typegoedkeuringsmerk(en) (indien van toepassing) <sup>(19)</sup>: .....

**▼ B**

- 2.3. **Bedrijfsnaam en adres van de fabrikant:** .....
- 2.3.1. Naam en adres van de fabrieken (voor assemblage/vervaardiging): .....
- 2.3.2. Naam en adres van de gemachtigde vertegenwoordiger van de fabrikant (indien van toepassing): .....
- 2.4. **Voor systemen en technische eenheden: voertuig(en) waarvoor die bestemd zijn** <sup>(21)</sup>:
- 2.4.1. Type <sup>(17)</sup>: .....
- 2.4.2. Variant(en) <sup>(17)</sup>: .....
- 2.4.3. Uitvoering(en) <sup>(17)</sup>: .....
- 2.4.4. Handelsnaam (-namen) (indien van toepassing): .....
- 2.4.5. Categorie, subcategorie en snelheidsindex van het voertuig <sup>(2)</sup>: ....

**▼ M1**

29. **EXTRA GEWICHTEN**
- 29.1. Gedetailleerde technische beschrijving (met foto's of tekeningen met afmetingen) van de extra gewichten en de wijze waarop zij op de trekker zijn aangebracht:
- 29.2. Aantal sets extra gewichten: .....
- 29.2.1. Aantal onderdelen per set: Set 1: ... Set 2: ... Set ...
- 29.3. Massa van de onderdelen per set: Set 1: ... kg ... Set 2: ... kg ... Set ... kg
- 29.3.1. Totale massa van elke set: Set 1: ... kg ... Set 2: ... kg ... Set ... kg
- 29.4. Totale massa van extra gewichten: ..... kg
- 29.4.1. Verdeling van deze massa over de assen: ..... kg
- 29.5. Materiaal (Materialen) en constructiemethode: .....

**▼ B***Aanhangsel 12***Model inlichtingenformulier voor EU-typegoedkeuring van een zijdelingse beschermingsinrichting of een beschermingsinrichting aan de achterzijde als onderdeel/technische eenheid**

- A. **ALGEMENE INFORMATIE**
2. ALGEMENE INFORMATIE MET BETREKKING TOT SYSTEMEN, ONDERDELEN OF TECHNISCHE EENHEDEN

2.1. **Merk(en) (handelsnaam (-namen) van de fabrikant):** .....

**▼ M3**

2.2. **Type** <sup>(6)</sup>: .....

**▼ B**

2.2.1. Handelsnaam (-namen) (indien van toepassing): .....

2.2.2. Typegoedkeuringsnummer(s) <sup>(49)</sup> (indien van toepassing): .....

2.2.3. Typegoedkeuring(en) afgegeven op (datum, indien van toepassing):  
.....

**▼ M1**

2.2.4. Voor onderdelen en technische eenheden: plaats en wijze van aanbrengen van het (de) typegoedkeuringsmerk(en) (indien van toepassing) <sup>(19)</sup>: .....

**▼ B**

2.3. **Bedrijfsnaam en adres van de fabrikant:** .....

2.3.1. Naam en adres van de fabrieken (voor assemblage/vervaardiging):  
.....

2.3.2. Naam en adres van de gemachtigde vertegenwoordiger van de fabrikant (indien van toepassing): .....

2.4. **Voor systemen en technische eenheden: voertuig(en) waarvoor die bestemd zijn** <sup>(21)</sup>:

2.4.1. Type <sup>(17)</sup>: .....

2.4.2. Variant(en) <sup>(17)</sup>: .....

2.4.3. Uitvoering(en) <sup>(17)</sup>: .....

2.4.4. Handelsnaam (-namen) (indien van toepassing): .....

2.4.5. Categorie, subcategorie en snelheidsindex van het voertuig <sup>(2)</sup>: ....

32. **ZIJDELINGSE BESCHERMING EN BESCHERMING ACHTERZIJDE**

32.1. **Zijdelingse bescherming**

32.1.5. Bij (een) zijdelingse beschermingsinrichting(-en), een volledige beschrijving en/of tekening (met bevestigingsmiddelen en hulpstukken): .....

32.1.5.1. Gebruikte materialen: .....

32.1.5.2. Complete nadere gegevens over de vereiste bevestigingen en volledige montage-instructies, zoals de toe te passen koppelinstellingen: .....

32.1.6. Aan de voorschriften in de punten 2 en 3 en de delen I, II en III van VN/ECE-Reglement nr. 73 (PB L 122 van 8.5.2012, blz. 1) wordt voldaan en de desbetreffende documentatie is in het inlichtingenformulier opgenomen: ja/nee <sup>(4)</sup>

32.2. **Beschermingsinrichting aan de achterzijde**

32.2.4. Volledige beschrijving en/of tekening van de beschermingsinrichting aan de achterzijde (met bevestigingsmiddelen en hulpstukken), indien het een afzonderlijke inrichting is of, indien deze goedgekeurd is als technische eenheid, het typegoedkeuringsnummer: ....

32.2.4.1. Gebruikte materialen: .....

32.2.4.2. Complete nadere gegevens over de vereiste bevestigingen en volledige montage-instructies, zoals de toe te passen koppelinstellingen: .....

**▼ B***Aanhangsel 13***Model inlichtingenformulier voor EU-typegoedkeuring van een band als onderdeel**

- A. **ALGEMENE INFORMATIE**
2. ALGEMENE INFORMATIE MET BETREKKING TOT SYSTEMEN, ONDERDELEN OF TECHNISCHE EENHEDEN
- 2.1. **Merk(en) (handelsnaam (-namen) van de fabrikant):** .....

**▼ M3**

- 2.2. **Type** <sup>(6)</sup>: .....

**▼ B**

- 2.2.1. Handelsnaam (-namen) (indien van toepassing): .....
- 2.2.2. Typegoedkeuringsnummer(s) <sup>(49)</sup> (indien van toepassing): .....
- 2.2.3. Typegoedkeuring(en) afgegeven op (datum, indien van toepassing): .....

**▼ M1**

- 2.2.4. Voor onderdelen en technische eenheden: plaats en wijze van aanbrengen van het (de) typegoedkeuringsmerk(en) (indien van toepassing) <sup>(19)</sup>: .....

**▼ B**

- 2.3. **Bedrijfsnaam en adres van de fabrikant:** .....
- 2.3.1. Naam en adres van de fabrieken (voor assemblage/vervaardiging): .....
- 2.3.2. Naam en adres van de gemachtigde vertegenwoordiger van de fabrikant (indien van toepassing): .....
35. **BANDEN**
- 35.8. Bandenmaataanduiding: .....
- 35.9. Type voertuig(en) waarvoor de banden bestemd zijn: trekker (voertuigen van de categorieën T en C)/aanhangwagen (voertuigen van categorie R)/verwisselbare getrokken uitrustingsstukken (voertuigen van categorie S) <sup>(4)</sup>
- 35.10. Structuur van de band: diagonaal/diagonaalgordel/radiaal voor toepassingen in de bouwsector <sup>(4)</sup>
- 35.11. Foto's en tekening van de zijwand van de mal: .....
- 35.12. **Belastingsindex en snelheidscategoriesymbool** .....
- 35.12.1. Voor voertuigen van de categorieën T en C: .....
- 35.12.2. Voor voertuigen van categorie R: .....
- 35.12.3. Voor voertuigen van categorie S: .....
- 35.13. Rolweerstand overeenkomstig ISO 28580:2009 (Passenger car, truck and bus tyres – Methods of measuring rolling resistance – Single point test and correlation of measurement results) (waar van toepassing): .....
- 35.14. Bestemd voor: aangedreven wiel/vrijrollend wiel/beide <sup>(4)</sup>
- 35.15. Band bestemd voor gebruik zonder binnenband (tubeless): ja/nee <sup>(4)</sup>
- 35.16. Bandspanning om bij het monteren van de band de hielen tegen de velg aan te drukken is minder dan: ... kPa.

**▼ B***Aanhangsel 14***Model inlichtingenformulier voor EU-typegoedkeuring van een mechanische koppeling als onderdeel/technische eenheid**

- A. **ALGEMENE INFORMATIE**
2. ALGEMENE INFORMATIE MET BETREKKING TOT SYSTEMEN, ONDERDELEN OF TECHNISCHE EENHEDEN
- 2.1. **Merk(en) (handelsnaam (-namen) van de fabrikant):** .....

**▼ M3**

- 2.2. **Type** <sup>(6)</sup>: .....

**▼ B**

- 2.2.1. Handelsnaam (-namen) (indien van toepassing): .....
- 2.2.2. Typegoedkeuringsnummer(s) <sup>(49)</sup> (indien van toepassing): .....
- 2.2.3. Typegoedkeuring(en) afgegeven op (datum, indien van toepassing): .....

**▼ M1**

- 2.2.4. Voor onderdelen en technische eenheden: plaats en wijze van aanbrengen van het (de) typegoedkeuringsmerk(en) (indien van toepassing) <sup>(19)</sup>: .....

**▼ B**

- 2.3. **Bedrijfsnaam en adres van de fabrikant:** .....
- 2.3.1. Naam en adres van de fabrieken (voor assemblage/vervaardiging): .....
- 2.3.2. Naam en adres van de gemachtigde vertegenwoordiger van de fabrikant (indien van toepassing): .....
- 2.4. **Voor systemen en technische eenheden: voertuig(en) waarvoor die bestemd zijn** <sup>(21)</sup>:
- 2.4.1. Type <sup>(17)</sup>: .....
- 2.4.2. Variant(en) <sup>(17)</sup>: .....
- 2.4.3. Uitvoering(en) <sup>(17)</sup>: .....
- 2.4.4. Handelsnaam (-namen) (indien van toepassing): .....
- 2.4.5. Categorie, subcategorie en snelheidsindex van het voertuig <sup>(2)</sup>: ....

## 38. MECHANISCHE KOPPELINGEN

**▼ M1**

- 38.1. **Foto's en maattekeningen van de mechanische koppeling, de installatie op het voertuig en de koppeling met de op het getrokken voertuig geïnstalleerde inrichting:** .....

**▼ B**

- 38.1.1. Mechanische koppeling achteraan: ja/nee <sup>(4)</sup>
- 38.1.2. Koppelinrichting vooraan (voor voertuigen van de categorieën R en S): ja/nee <sup>(4)</sup>
- 38.2. **Korte technische beschrijving van de mechanische koppeling waaruit in het bijzonder het type en het gebruikte materiaal blijken**

**▼ M1**

38.5. Beschrijving van de mechanische koppeling:

Type (overeenkomstig aanhangsel 1 van bijlage XXXIV bij Gedelegeerde Verordening (EU) 2015/208 van de Commissie):	...
Merk:	...
Typeaanduiding van de fabrikant:	...
Maximale horizontale belasting/D-waarde <sup>(4)</sup> <sup>(44)</sup> :	..... kg/kN <sup>(4)</sup>
Getrokken massa (T) <sup>(4)</sup> <sup>(44)</sup> :	..... ton
Toelaatbare verticale maximumbelasting op het koppelpunt (S) <sup>(44)</sup> :	... kg
Foto's en tekeningen op schaal van de koppelinrichting. Op deze tekeningen moeten met name de vereiste afmetingen in detail zijn weergegeven, alsook de metingen voor het monteren van de koppelinrichting.	
Korte technische beschrijving van de koppelinrichting waaruit met name het type en het gebruikte materiaal blijken.	
Type test	Statisch/dynamisch <sup>(4)</sup>
(EU-)typegoedkeuringsmerk of — nummer van - trekogen, kogelkoppelingen of soortgelijke koppelinrichtingen die aan de mechanische koppeling worden bevestigd (in het geval van scharnierende of stijve dissels) — mechanische koppelingen die worden bevestigd aan het centrale-buisframe/de steun voor een aanhaakinrichting (indien beperkt tot bepaalde typen):	...

**▼ B**

38.6. Onderdeeltpegoedkeuring voor een mechanische koppeling is verleend overeenkomstig VN/ECE-Reglement nr. 55 (PB L 227 van 28.8.2010, blz. 1) en de desbetreffende documentatie is in het inlichtingenformulier opgenomen: ja/nee/niet van toepassing <sup>(4)</sup>

**▼ B***Aanhangsel 15***Model inlichtingenformulier voor EU-typegoedkeuring van een type remsysteem (of een voertuigtype met betrekking daartoe)**

- A. **ALGEMENE INFORMATIE**
2. ALGEMENE INFORMATIE MET BETREKKING TOT SYSTEMEN, ONDERDELEN OF TECHNISCHE EENHEDEN
- 2.1. **Merk(en) (handelsnaam (-namen) van de fabrikant):** .....

**▼ M3**

- 2.2. **Type** <sup>(6)</sup>: .....

**▼ B**

- 2.2.1. Handelsnaam (-namen) (indien van toepassing): .....
- 2.2.2. Typegoedkeuringsnummer(s) <sup>(49)</sup> (indien van toepassing): .....
- 2.2.3. Typegoedkeuring(en) afgegeven op (datum, indien van toepassing): .....
- 2.2.4. Voor onderdelen en technische eenheden: plaats en wijze van aanbrengen van het (de) typegoedkeuringsmerk(en) (indien van toepassing) <sup>(19)</sup>: .....
- 2.3. **Bedrijfsnaam en adres van de fabrikant:** .....
- 2.3.1. Naam en adres van de fabrieken (voor assemblage/vervaardiging): .....
- 2.3.2. Naam en adres van de gemachtigde vertegenwoordiger van de fabrikant (indien van toepassing): .....
- 2.4. **Voor systemen en technische eenheden: voertuig(en) waarvoor die bestemd zijn** <sup>(21)</sup>:
- 2.4.1. Type <sup>(17)</sup>: .....
- 2.4.2. Variant(en) <sup>(17)</sup>: .....
- 2.4.3. Uitvoering(en) <sup>(17)</sup>: .....
- 2.4.4. Handelsnaam (-namen) (indien van toepassing): .....
- 2.4.5. Categorie, subcategorie en snelheidsindex van het voertuig <sup>(2)</sup>: ....
3. **ALGEMENE CONSTRUCTIEKENMERKEN**
- 3.1. Foto's of tekeningen van een representatieve uitvoering van het voertuig: .....
- 3.2. Schaal en maattekening van het gehele voertuig: .....

**▼ M1**

- 3.3. Assen en wielen:

**▼ B**

- 3.3.1. Aantal assen en wielen: .....
- 3.3.2. Aantal en plaats van assen met dubbellucht <sup>(23)</sup>: .....
- 3.3.3. Aantal en plaats van de gestuurde assen <sup>(23)</sup>: .....
- 3.3.4. Aantal en plaats van de aangedreven assen <sup>(23)</sup>: .....
- 3.3.5. Aantal en plaats van de geremde assen <sup>(23)</sup>: .....

**▼ B**

- 3.4. **Voor voertuigen van categorie C**
- 3.4.1. Rupsonderstelconfiguratie: set rupsbanden vooraan/set rupsbanden achteraan/set rupsbanden vooraan en set rupsbanden achteraan/ononderbroken rupsband aan elke zijde van het voertuig <sup>(4)</sup>
- 3.4.2. Aantal en plaats van de aangedreven set rupsbanden <sup>(22)</sup>: .....
- 3.4.3. Aantal en plaats van de geremde set rupsbanden <sup>(22)</sup>: .....
- 3.4.4. *Stuursystemen voor voertuigen van categorie C*
- 3.4.4.1. Sturing door de snelheid tussen de linker- en de rechtterupsstellen te wijzigen: ja/nee/niet van toepassing <sup>(4)</sup>
- 3.4.4.2. Sturing door het zwenken van twee tegenoverliggende of alle vier de rupsstellen: ja/nee/niet van toepassing <sup>(4)</sup>
- 3.4.4.3. Sturing door de voor- en de achterkant van het voertuig rond een centrale verticale as te laten scharnieren: ja/nee/niet van toepassing <sup>(4)</sup>
- 3.4.4.4. Sturing door de voor- en de achterkant van het voertuig rond een centrale verticale as te laten scharnieren en door de wielen op de as met wielen van richting te doen veranderen: ja/nee/niet van toepassing <sup>(4)</sup>
- 3.5. **Chassis**
- 3.5.1. Overzichtstekening chassis: .....
- 3.5.2. Type chassis voor categorieën T en C: ruggengraat/centrale buis/zelfdragend/geleed/met langs balken/ander <sup>(4)</sup> (indien ander: specificeer: .....
- 3.5.3. Type chassis voor categorieën R en S: dissel/stijvel dissel/middenas/ander <sup>(4)</sup> (indien ander: specificeer: .....
- 3.12. Voor voertuigen van de categorieën R en S, type remsysteem: niet-geremd/met oplooprem/met continu remming/met halfcontinu remming/met hydraulische rem/met pneumatische rem <sup>(4)</sup>
4. **MASSA'S EN AFMETINGEN**  
(in kg en mm) (in voorkomend geval naar tekeningen verwijzen)
- 4.1. **Bereik van de (totale) massa van het voertuig**
- 4.1.1. *Massa in onbeladen toestand*
- 4.1.1.1. Massa('s) van het rijklare voertuig in onbeladen toestand <sup>(13)</sup>:
- 4.1.1.1.1. Maximum: ... kg <sup>(30)</sup>
- 4.1.1.1.2. Minimum: ... kg <sup>(30)</sup>
- 4.1.1.1.3. Verdeling van deze massa('s) over de assen: ... kg
- 4.1.1.1.4. Vermeld voor een voertuig van categorie R of S met stijve dissel of middenas de verticale belasting op het koppelpunt (S): ... kg



**▼B**

- 4.1.2. *Maximummassa('s) volgens fabrieksopgave*
- 4.1.2.1. Technisch toelaatbare maximummassa('s) in beladen toestand van het voertuig <sup>(13)</sup>: ... kg
- 4.1.2.1.1. Technisch toelaatbare maximummassa('s) per as: as 1 ... kg; as 2 ... kg; as ....: ... kg

**▼M1**

- 4.1.2.1.2. Vermeld voor een voertuig van categorie R of S met stijve dissel of middenas de verticale belasting op het koppelpunt aan de voorzijde (S): ... kg

**▼B**

- 4.1.2.1.3. Grenzen van de verdeling van deze massa('s) over de assen (opgave in procenten van de minimumgrenzen voor vooras en voor achteras): ... %

**▼M1**

- 4.1.3. Technisch toelaatbare getrokken massa('s) voor voertuigen van categorie T of C voor elke chassis/remconfiguratie van het voertuig van categorie R of S (voor voertuigen van categorie R of S de toelaatbare maximumbelasting(en) op het koppelpunt achteraan vermelden):

Voertuig van categorie R of S	Dissel	Stijve dissel	Middenas
Remmen			
Niet-geremd (*)	... kg	... kg	... kg
Oplooprem	... kg	... kg	... kg
Hydraulische rem	... kg	... kg	... kg
Pneumatische rem	... kg	... kg	... kg

(\*) Berekend met de in punt 3.1.1.2 van bijlage II bij Gedelegeerde Verordening (EU) 2015/68 van de Commissie vermelde gedeeltelijk beladen toestand zoals bepaald door de trekkerfabrikant in overeenstemming met de technische dienst.

- 4.1.4. Technisch toelaatbare totale massa('s) van de combinatie van trekker (voertuig van categorie T of C) en getrokken voertuig (voertuig van categorie R of S) voor elke chassis/remconfiguratie van het voertuig van categorie R of S:

Voertuig van categorie R of S	Dissel	Stijve dissel	Middenas
Remmen			
Niet-geremd	... kg	... kg	... kg
Oplooprem	... kg	... kg	... kg
Hydraulische rem	... kg	... kg	... kg
Pneumatische rem	... kg	... kg	... kg

**▼ M1****▼ B**

- 4.2. **Bereik van de (totale) afmetingen van het voertuig**
- 4.2.2.5. Wielbasis <sup>(37)</sup>: ... mm
- 4.2.2.6. Afstand tussen opeenvolgende assen 1-2: ... mm, 2-3: ... mm, 3-4: ... mm, enz.
- 4.2.2.7. Voor voertuigen van de categorieën R en S met stijve dissel of middenas:
- 4.2.2.7.1. Afstand tussen koppelpunt en eerste as: ... mm
- 4.2.2.7.2. Afstand tussen koppelpunt en laatste as: ... mm
- 4.2.2.8. Maximum- en minimumspoorbreedte voor elke as (gemeten tussen de symmetrievlakken van de normaal gemonteerde enkellucht-, dubbellucht- of driedubbelluchtbanden) (door de fabrikant aan te geven) <sup>(38)</sup>:
- 4.2.2.8.1. Maximum: as 1 ... mm; as 2 ... mm; as ...: ... mm
- 4.2.2.8.2. Minimum: as 1 ... mm; as 2 ... mm; as ...: ... mm
- 4.2.2.9. Plaats van het zwaartepunt van het voertuig in lengte-, dwars- en verticale richting: .....
- 4.2.2.9.1. Voor de categorieën T2, T4.1 en T4.3 en C2, C4.1 en C4.3, hoogte van het zwaartepunt, ten opzichte van het wegdek gemeten en met de normaal op het voertuig gemonteerde banden: ... mm
- 4.2.2.9.1.1. Voor voertuigen van de categorieën T2 en C2 de verhouding aangeven tussen de waarde in punt 4.2.2.9.1 en de gemiddelde minimumspoorbreedte voor elke as: as 1 ...; as 2 ...; as ...: ...
- 4.2.2.9.1.2. Voor voertuigen van de categorieën T4.1 en C4.1 de verhouding aangeven tussen de waarde in punt 4.2.2.9.1 en het gemiddelde van de minimumspoorbreedten van elke as: .....
5. **ALGEMENE KENMERKEN VAN DE AANDRIJFLIJN**
- 5.1. **Maximalsnelheid van het voertuig**
- 5.1.1. *Maximalsnelheid van het voertuig in voorwaartse richting*
- 5.1.1.1. Opgegeven door de constructie bepaalde maximalsnelheid: km/h
- 5.1.1.2. Berekende door de constructie bepaalde maximalsnelheid van het voertuig in de hoogste versnelling (de gegevens van de berekening bijvoegen) <sup>(41)</sup>: ..... km/h
- 5.1.1.3. Gemeten maximalsnelheid van het voertuig: ..... km/h <sup>(41)</sup>
- 5.1.2. *Maximalsnelheid van het voertuig in achterwaartse richting* <sup>(54)</sup>
- 5.1.2.1. Opgegeven door de constructie bepaalde maximalsnelheid in achterwaartse richting: ..... km/h

**▼ M1****▼ M3****▼ B**

- B. **INFORMATIE OVER MILIEU- EN AANDRIJVINGSPRESTATIES**

**▼ M3**

6. **ESSENTIËLE EIGENSCHAPPEN VAN DE MOTOR**
- 6.1.7. Categorie en subcategorie van de motor <sup>(7)</sup>: .....
- 6.2.1. Verbrandingscyclus: viertakt/tweetakt/draaizuiger/andere (specificeer) <sup>(4)</sup>: .....

**▼ M3**

- 6.2.2. Ontstekingstype: compressieontsteking/elektrische ontsteking <sup>(4)</sup>
- 6.2.3.1. Aantal: ... en opstelling <sup>(26)</sup> van de cilinders:
- 6.3.2.1. Opgegeven nominaal toerental: ... omw./min
- 6.3.2.1.2. Opgegeven nominaal nettovermogen: ... kW
- 6.3.2.2. Toerental bij maximumvermogen: ... omw./min
- 6.3.2.2.2. Maximaal nettovermogen: ... kW
- 6.3.6.4. Cilinderinhoud (totaal slagvolume) van de motor: ... cm<sup>3</sup>

**▼ M1**

- 9. ENERGIEOPSLAGVOORZIENING(EN) <sup>(11)</sup>
- 9.1. Beschrijving: batterij/condensator/vliegwiel/generator <sup>(4)</sup>
- 9.2. Identificatienummer: .....
- 9.3. Soort elektrochemisch koppel: .....
- 9.4. Opgeslagen energie
- 9.4.1. voor batterij, spanning: ..... en capaciteit: ..... Ah in 2 uur
- 9.4.2. voor condensator: ..... J
- 9.4.3. voor vliegwiel/generator <sup>(4)</sup>: ..... J
- 9.4.3.1. Traagheidsmoment van het vliegwiel: ..... kg m<sup>2</sup>
- 9.4.3.1.1. Bijkomend traagheidsmoment in de vrijstand: ..... kg m<sup>2</sup>
- 9.5. Lader: ingebouwd/extern/geen <sup>(4)</sup>

11. AANDRIJVING EN REGELING <sup>(13)</sup>**▼ M3**

- 11.1. Korte beschrijving en schematische tekening van de aandrijving van het voertuig en het regelsysteem ervan (systeem voor wijziging van de overbrengingsverhouding, bedieningsorgaan voor koppeling of een ander element van de aandrijving): .....
- 11.2. Transmissie
- 11.2.1. Korte beschrijving en schematische tekening van het systeem (de systemen) voor wijziging van de overbrengingsverhouding, en de regeling ervan: .....

**▼ M3**

- 11.2.2. Schema en/of tekening van de krachtoverbrenging: .....
- 11.2.3. Type krachtoverbrenging: tandwiel (met inbegrip van planeettandwielmechanismen)/riem/hydrostatisch/elektrisch/ander <sup>(4)</sup> (indien ander, specificeer: .....

**▼ M1**

- 11.2.4. Korte beschrijving van de elektrische/elektronische onderdelen (indien van toepassing): .....
- 11.2.5. Plaats ten opzichte van de motor: .....
- 11.2.6. Bedieningswijze: .....
- 11.2.7. Tussenbak: met/zonder <sup>(4)</sup>

**▼ M3**

- 11.2.8. Type systeem voor wijziging van de overbrengingsverhouding: mechanisch (schakelen)/dubbele koppeling (schakelen)/ halfautomatisch (schakelen)/automatisch (schakelen)/ continuvariabele transmissie/hydrostatisch/niet van toepassing/ander <sup>(4)</sup> (indien ander, specificeer: .....

**▼ M1**

- 11.3. **Koppeling (indien van aanwezig)**
- 11.3.1. Korte beschrijving en schematische tekening van de koppeling en het regelsysteem ervan:
- 11.3.2. Maximumkoppelomvorming: .....
- 11.4. **Overbrengingsverhoudingen**

Versnelling	Verhoudingen in de versnellingsbak (verhouding tussen het motortoerental en de omwentelingen van de uitgaande as van de versnellingsbak)	Verhoudingen in de tussenbak (verhoudingen tussen het motortoerental en de omwentelingen van de uitgaande as van de tussenbak)	Eindoverbrengingsverhouding(en) (verhouding tussen de omwentelingen van de uitgaande as van de versnellingsbak en die van de aangedreven wielen)	Totale overbrengingsverhoudingen	Verhouding (motortoerental/voertuigsnelheid) alleen voor manuele transmissie
Maximum voor CVT (*)					
1					
2					
3					
Minimum voor CVT (*)					
Achteruit					
1					
...					

(\*) Continuvariabele transmissie

- 11.5. **Differentieelblokkering**
- 11.5.1. Differentieelblokkering: ja/nee/optoneel <sup>(4)</sup>

**▼ B**

41. **OPHANGING**
- 41.1. Korte beschrijving en schematische tekening van de ophanging en het regelsysteem daarvan voor elke as of asstel of wiel: .....
- 41.2. Tekening van de ophanging: .....
- 41.3. Niveauregeling: ja/nee/optoneel <sup>(4)</sup>
- 41.4. Korte beschrijving van elektrische/elektronische onderdelen: .....
- 41.5. Luchtvering van de aangedreven as(sen): ja/nee <sup>(4)</sup>
- 41.5.1. Vering van de aangedreven as(sen), gelijkwaardig met luchtvering: ja/nee <sup>(4)</sup>

**▼ B**

- 41.5.2. Frequentie en demping van de trilling van de afgeveerde massa: .....
- 41.6. Luchtvering van niet-aangedreven as(sen): ja/neeen <sup>(4)</sup>
- 41.6.1. Vering van niet-aangedreven as(sen), gelijkwaardig met luchtvering: ja/neeen <sup>(4)</sup>
- 41.6.2. Frequentie en demping van de trilling van de afgeveerde massa: .....
- 41.7. Kenmerken van de verende onderdelen van de ophanging (ontwerp, kenmerken van de materialen en afmetingen): .....
- 41.8. Voertuig uitgerust met hydropneumatische/hydraulische/pneumatische <sup>(4)</sup> ophanging
- 41.9. Stabilisators: ja/neeen/optioneel <sup>(4)</sup>
- 41.10. Schokdempers: ja/neeen/optioneel <sup>(4)</sup>
- 41.11. Eventuele andere voorzieningen: .....
42. AS(SEN) EN BANDEN
- 42.1. Beschrijving (met foto's en tekeningen) van de as(sen): .....
- 42.2. Materiaal (Materialen) en constructiemethode: .....
- 42.3. Merk (indien van toepassing): .....
- 42.4. Type (indien van toepassing): .....
- 42.5. Toelaatbare door de as(sen) gedragen maximummassa: ..... kg
- 42.6. Afmetingen van de as(sen):
- 42.6.1. Lengte: ... mm
- 42.6.2. Breedte: ... mm
- 42.7. Verbinding van de remmen met de as(sen): axiaal/radiaal/geïntegreerd/andere <sup>(4)</sup> (indien andere, specificceer: .....
- 42.8. Afmetingen van de grootste toegestane banden op geremde assen: .....
- 42.8.1. Nominale afrolomtrek van de grootste banden op geremde assen: .....
- 42.8.2. Afmetingen van de grootste toegestane banden op aangedreven assen: .....
- 42.8.3. Nominale afrolomtrek van de grootste banden op aangedreven assen: .....
43. REMMEN

**▼ M1**

- 43.1. Korte beschrijving van het (de) op het voertuig geïnstalleerde remsysteem (remsystemen) <sup>(55)</sup>: .....

**▼ M3**

- 43.2. Specificaties van het voertuig met betrekking tot de stuurcircuits van de pneumatische, hydraulische en/of de elektrische bedieningsleiding van het remsysteem (de remsystemen) en een lijst van ondersteunde berichten en parameters: .....

**▼ M1****▼ B**

- 43.4. **Remsysteem (-systemen)**
- 43.4.1. Beschrijving van de werking van het remsysteem (de remsystemen) (met inbegrip van eventuele elektronische onderdelen), elektrisch blokschema, schema van het hydraulisch of pneumatisch circuit <sup>(55)</sup>: .....
- 43.4.2. Schematische tekening en werkingsschema van het remsysteem (de remsystemen) <sup>(55)</sup>: .....
- 43.4.3. Lijst van de naar behoren geïdentificeerde onderdelen die het remsysteem vormen <sup>(55)</sup>: .....
- 43.4.4. Technische toelichting op de berekening met betrekking tot het remsysteem (de remsystemen) (bepaling van de verhouding tussen het totaal van de remkrachten aan de omtrek van de wielen en de op het bedieningsorgaan uitgeoefende kracht) <sup>(55)</sup>: .....
- 43.4.5. Eventuele externe energiebron(nen) (kenmerken, capaciteit energie-reservoirs, maximum- en minimumdruk, manometer en controleaanwijzing minimumenergieniveau op het instrumentenbord, vacuümtanks en toevoerklep, voedingscompressoren, naleving van de voorschriften voor drukapparatuur) <sup>(55)</sup>: .....
- 43.4.6. Elektronisch remsysteem: ja/nee/optoneel <sup>(4)</sup>
- 43.4.7. Nummers van het (de) testrapport(en) van de test van type I overeenkomstig bijlage VII bij Gedelegeerde Verordening (EU) 2015/68 van de Commissie (indien van toepassing): .....

**▼ M3**

- 43.5. **Overbrenging van de rem (op het trekkende voertuig)**
- 43.5.1. Overbrenging van de rem van het bedrijfsremsysteem (op het trekkende voertuig): mechanisch/pneumatisch/ hydraulisch/hydrostatisch/zonder bekrachtiging/deels bekrachtigde/ volledig bekrachtigde overbrenging <sup>(4)</sup>

**▼ B**

- 43.5.2. Technologie voor overbrenging: pneumatisch/hydraulisch/zowel pneumatisch als hydraulisch <sup>(4)</sup>

**▼ M3**

- 43.5.3. Blokkering van de rechter en linker rembedieningsorganen: ja/nee <sup>(4)</sup>
- 43.6. Remcontrolesystemen van het getrokken voertuig (op het trekkende voertuig)

**▼ M1**

- 43.6.1. Technologie van het remcontrolesysteem van het getrokken voertuig: hydraulisch/pneumatisch/elektrisch/geen <sup>(4)</sup>

**▼ M3**

- 43.6.2. Beschrijving van de aansluitingen, koppelingen en veiligheidsinrichting (met tekeningen, schetsen en identificatie van eventuele elektronische onderdelen): .....
- 43.6.2.1. Type pneumatische verbinding: twee leidingen/geen <sup>(4)</sup>
- 43.6.2.1.1. Pneumatische toevoerdruk (twee leidingen): ... kPa
- 43.6.2.1.2. Elektrische bedieningsleiding: ja/nee <sup>(4)</sup>
- 43.6.2.2. Type hydraulische verbinding: één leiding/twee leidingen/geen <sup>(4)</sup>
- 43.6.2.2.1. Hydraulische toevoerdruk: één leiding: ... kPa twee leidingen: ... kPa
- 43.6.2.2.2. Aanwezigheid van een connector volgens ISO 7638:2003 <sup>(15)</sup>: ja/nee <sup>(4)</sup>

**▼ M3**

- 43.7. **Remsystemen van het getrokken voertuig (op het trekkende voertuig)**
- 43.7.1. Technologie van het remcontrolesysteem van het getrokken voertuig: hydraulisch/pneumatisch/elektrisch/oplooprem/geen <sup>(4)</sup>
- 43.7.2. Bediening van de reminrichting van het getrokken voertuig: trommel/schijf/andere <sup>(4)</sup>
- 43.7.2.1. Beschrijving en kenmerken: .....
- 43.7.3. Beschrijving van de aansluitingen, koppelingen en veiligheidsinrichting (met tekeningen, schetsen en identificatie van eventuele elektronische onderdelen): .....
- 43.7.3.1. Type pneumatische verbinding: twee leidingen/geen <sup>(4)</sup>
- 43.7.3.1.1. Elektrische bedieningsleiding: ja/nee <sup>(4)</sup>
- 43.7.3.2. Type hydraulische verbinding: twee leidingen/geen <sup>(4)</sup>
- 43.7.3.2.1. Aanwezigheid van een connector volgens ISO 7638:2003 <sup>(15)</sup>: ja/nee <sup>(4)</sup>

**▼ M1**

- 43.A. **INLICHTINGENFORMULIER VOOR ASSEN EN REMMEN VAN GETROKKEN VOERTUIGEN BETREFFENDE DE ALTERNATIEVE PROCEDURE VAN DE TYPEN I EN III**
- 43.A.1. Algemeen
- 43.A.1.1. Naam en adres van de fabrikant van de as of het voertuig:
- 43.A.2. Gegevens over de as
- 43.A.2.1. Fabrikant (naam en adres):.....
- 43.A.2.2. Type/variant:.....
- 43.A.2.3. Identificatiecode van de as: ID1-.....
- 43.A.2.4. Testasbelasting (Fe): ..... daN
- 43.A.2.5. Gegevens over wielen en remmen overeenkomstig de figuren 1A en 1B
- 43.A.3. Remmen
- 43.A.3.1. Algemene informatie
- 43.A.3.1.1. Merk:
- 43.A.3.1.2. Fabrikant (naam en adres):
- 43.A.3.1.3. Soort rem (bv. trommel/schijf):
- 43.A.3.1.3.1. Variant (bv. S-nok, enkele wig enz.):
- 43.A.3.1.4. Identificatiecode van de rem: ID2-
- 43.A.3.1.5. Gegevens over de rem overeenkomstig de figuren 2A en 2B:
- 43.A.3.2. Gegevens over trommelremmen
- 43.A.3.2.1. Inrichting voor remafstelling (extern/geïntegreerd):.....
- 43.A.3.2.2. Opgegeven maximuminvoerkoppel  $C_{max}$ : .....Nm
- 43.A.3.2.3. Mechanisch rendement:  $h =$ .....
- 43.A.3.2.4. Opgegeven aanlegkoppel  $C_{0,dec}$ : ..... Nm
- 43.A.3.2.5. Nuttige lengte van de nokkenas: ..... mm
- 43.A.3.3. Remtrommel
- 43.A.3.3.1. Maximumdiameter van het wrijvingsoppervlak (slijtagegrens) ..... mm

▼ **M1**

- 43.A.3.3.2. Basismateriaal:.....
- 43.A.3.3.3. Opgegeven massa: ..... kg
- 43.A.3.3.4. Nominale massa: ..... kg
- 43.A.3.4. Remvoering
- 43.A.3.4.1. Fabrikant en adres .....
- 43.A.3.4.2. Merk .....
- 43.A.3.4.3. Type .....
- 43.A.3.4.4. Identificatie (identificatie van type op voering) .....
- 43.A.3.4.5. Minimumdikte (slijtagegrens) ..... mm
- 43.A.3.4.6. Methode voor de bevestiging van het wrijvingsmateriaal op de remschoen: .....
- 43.A.3.4.6.1. .... Ongunstigste geval van bevestiging (als er verschillende mogelijkheden zijn):
- 43.A.3.5. Gegevens over schijfremmen
- 43.A.3.5.1. Type verbinding met de as (axiaal, radiaal, geïntegreerd enz.): .....
- 43.A.3.5.2. Inrichting voor remafstelling (extern/geïntegreerd): .....
- 43.A.3.5.3. Maximale cilinderslag: ..... mm
- 43.A.3.5.4. Opgegeven maximale bedieningskracht  $Th_{Amax}$ : ..... daN
- 43.A.3.5.4.1  $C_{max} = Th_{Amax} \cdot l_e$ : ..... Nm
- 43.A.3.5.5. Wrijvingsstraal:  $r_e =$  ..... mm
- 43.A.3.5.6. Lengte van de hefboom:  $l_e =$  ..... mm
- 43.A.3.5.7. Verhouding input/output ( $l_e/e_e$ ):  $i =$  .....
- 43.A.3.5.8. Mechanisch rendement:  $\eta =$  .....
- 43.A.3.5.9. Opgegeven aanspreekkracht  $Th_{A0,dec}$ : ..... N
- 43.A.3.5.9.1.  $C_{0,dec} = Th_{A0,dec} \cdot l_e$ : ..... Nm
- 43.A.3.5.10. Minimumrotordikte (slijtagegrens): ..... mm
- 43.A.3.6. Gegevens over remschijven .....
- 43.A.3.6.1. Beschrijving type schijf: .....
- 43.A.3.6.2. Verbinding met/montage op de naaf: .....
- 43.A.3.6.3. Ventilatie (ja/nee): .....
- 43.A.3.6.4. Opgegeven massa: ..... kg
- 43.A.3.6.5. Nominale massa: ..... kg
- 43.A.3.6.6. Opgegeven buitendiameter: ..... mm
- 43.A.3.6.7. Minimale buitendiameter: ..... mm
- 43.A.3.6.8. Binnendiameter van frictiering: ..... mm



▼ M1

- 43.A.3.6.9. Breedte van ventilatiekanaal (indien van toepassing): ..... mm
- 43.A.3.6.10. Basismateriaal: .....
- 43.A.3.7. Gegevens over remblokken .....
- 43.A.3.7.1. Fabrikant en adres: .....
- 43.A.3.7.2. Merk: .....
- 43.A.3.7.3. Type: .....
- 43.A.3.7.4. Identificatie (identificatie van type op achterplaat remblok): .....
- 43.A.3.7.5. Minimumdikte (slijtagegrens): ..... mm
- 43.A.3.7.6. Methode voor de bevestiging van het wrijvingsmateriaal op achterplaat remblok: .....
- 43.A.3.7.6.1. Ongunstigste geval van bevestiging (als er verschillende mogelijkheden zijn): .....

Figuur 1A

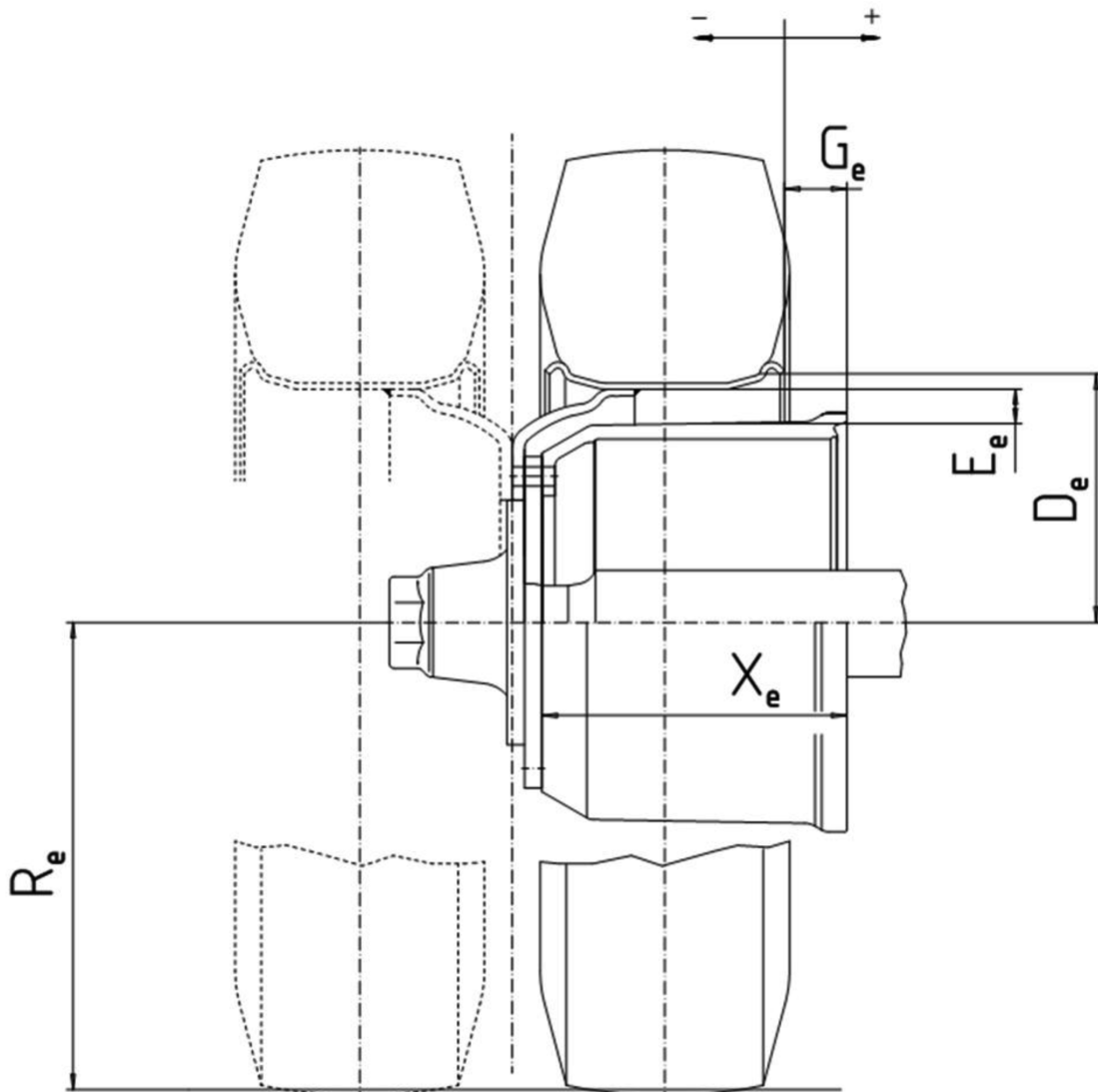

▼ M1

*Figuur 1B*

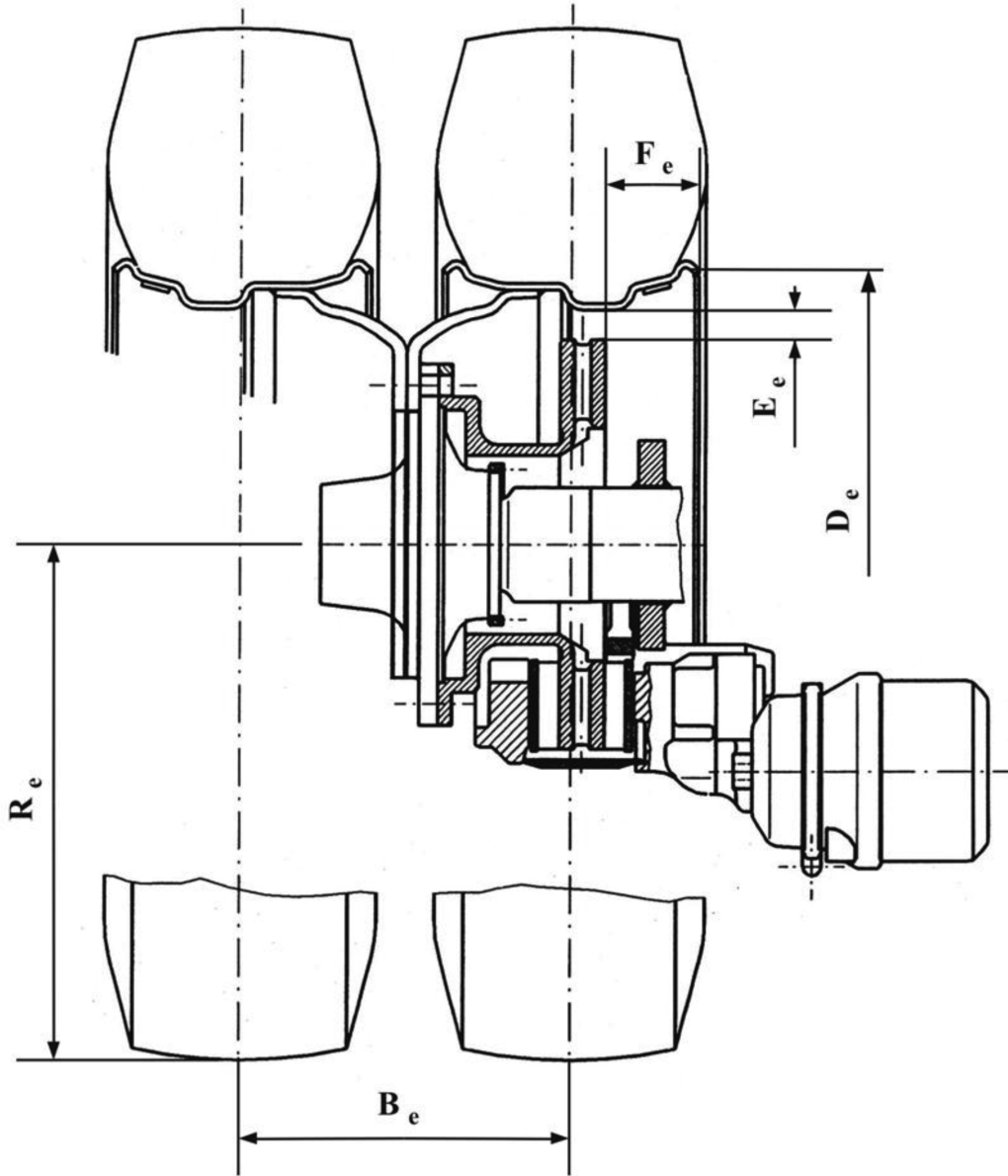

▼ M1

Figuur 2A

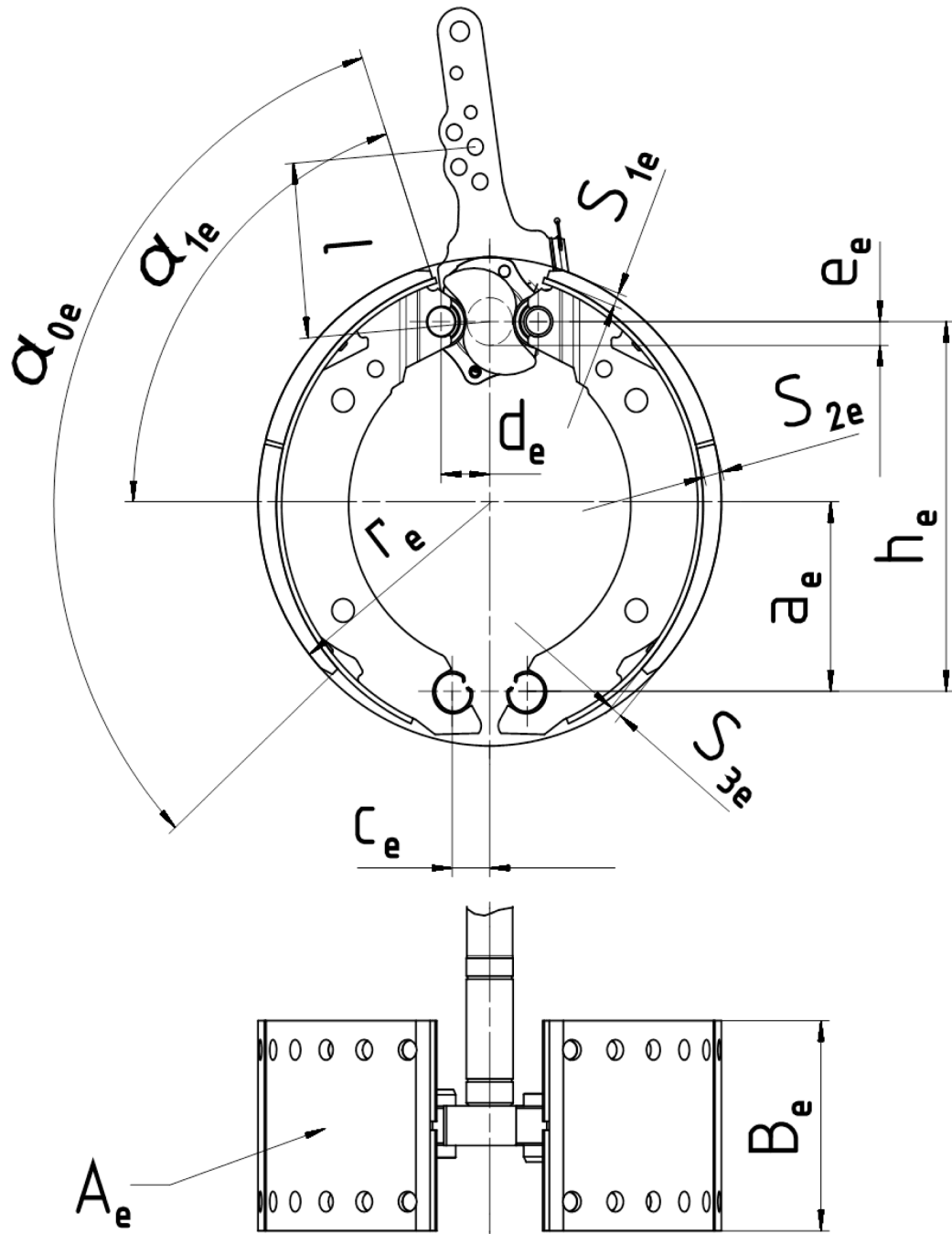



**▼ B***Aanhangsel 16***Model inlichtingenformulier voor EU-typegoedkeuring van een type systeem voor de blootstelling van de bestuurder aan geluidsniveaus (of een voertuigtype met betrekking daartoe)**

- A. **ALGEMENE INFORMATIE**
2. ALGEMENE INFORMATIE MET BETREKKING TOT SYSTEMEN, ONDERDELEN OF TECHNISCHE EENHEDEN
- 2.1. **Merk(en) (handelsnaam (-namen) van de fabrikant):** .....

**▼ M3**

- 2.2. **Type** <sup>(4)</sup>: .....

**▼ B**

- 2.2.1. Handelsnaam (-namen) (indien van toepassing): .....
- 2.2.2. Typegoedkeuringsnummer(s) <sup>(49)</sup> (indien van toepassing): .....
- 2.2.3. Typegoedkeuring(en) afgegeven op (datum, indien van toepassing):  
.....
- 2.3. **Bedrijfsnaam en adres van de fabrikant:** .....
- 2.3.1. Naam en adres van de fabrieken (voor assemblage/vervaardiging):  
.....
- 2.3.2. Naam en adres van de gemachtigde vertegenwoordiger van de fabrikant (indien van toepassing): .....
- 2.4. **Voor systemen en technische eenheden: voertuig(en) waarvoor die bestemd zijn** <sup>(21)</sup>:
- 2.4.1. Type <sup>(17)</sup>: .....
- 2.4.2. Variant(en) <sup>(17)</sup>: .....
- 2.4.3. Uitvoering(en) <sup>(17)</sup>: .....
- 2.4.4. Handelsnaam (-namen) (indien van toepassing): .....
- 2.4.5. Categorie, subcategorie en snelheidsindex van het voertuig <sup>(2)</sup>: ....
- 2.5. Plaats en wijze van aanbrenge van het typegoedkeuringsmerk <sup>(19)</sup>:  
.....

**▼ M3**

6. **ESSENTIËLE EIGENSCHAPPEN VAN DE MOTOR**
- 6.1.7. Categorie en subcategorie van de motor <sup>(7)</sup>: .....
- 6.2.1. Verbrandingscyclus: viertakt/tweetakt/draaizuiger/andere (specificeer) <sup>(4)</sup>: .....
- 6.2.2. Ontstekingstype: compressieontsteking/elektrische ontsteking <sup>(4)</sup>
- 6.2.3.1. Aantal: ... en opstelling <sup>(26)</sup> van de cilinders:
- 6.3.2.1. Opgegeven nominaal toerental: ... omw./min
- 6.3.2.1.2. Opgegeven nominaal nettovermogen: ... kW
- 6.3.2.2. Toerental bij maximumvermogen: ... omw./min
- 6.3.2.2.2. Maximaal nettovermogen: ... kW
- 6.3.6.4. Cilinderinhoud (totaal slagvolume) van de motor: ..... cm<sup>3</sup>

▼ **M3**

11. AANDRIJVING EN REGELING <sup>(13)</sup>
- 11.1. Korte beschrijving en schematische tekening van de aandrijving van het voertuig en het regelsysteem ervan (systeem voor wijziging van de overbrengingsverhouding, bedieningsorgaan voor koppeling of een ander element van de aandrijving): ...
- 11.2. Transmissie
- 11.2.1. Korte beschrijving en schematische tekening van het systeem (de systemen) voor wijziging van de overbrengingsverhouding, en de regeling ervan: ...
- 11.2.2. Schema en/of tekening van de krachtoverbrenging: ...
- 11.2.3. Type krachtoverbrenging: tandwiel (met inbegrip van planeettandwielmechanismen)/riem/hydrostatisch/elektrisch/ander <sup>(4)</sup> (indien ander, specificeer: ...)
- 11.2.4. Korte beschrijving van de elektrische/elektronische onderdelen (indien van toepassing): ...
- 11.2.5. Plaats ten opzichte van de motor: ...
- 11.2.6. Bedieningswijze: ...
- 11.2.7. Tussenbak: met/zonder <sup>(4)</sup>
- 11.2.8. Type systeem voor wijziging van de overbrengingsverhouding: mechanisch (schakelen)/dubbele koppeling (schakelen)/halfautomatisch (schakelen)/automatisch (schakelen)/continuvariabele transmissie/hydrostatisch/niet van toepassing/ander <sup>(4)</sup> (indien ander, specificeer: ...)
- 11.3. Koppeling (indien aanwezig)
- 11.3.1. Korte beschrijving en schematische tekening van de koppeling en het regelsysteem ervan:
- 11.3.2. Maximumkoppelomvorming:
- 11.4. Overbrengingsverhoudingen

Versnelling	Verhoudingen in de versnellingsbak (verhouding tussen het motortoerental en de omwentelingen van de uitgaande as van de versnellingsbak)	Verhoudingen in de tussenbak (verhoudingen tussen het motortoerental en de omwentelingen van de uitgaande as van de tussenbak)	Eindoverbrengingsverhouding(en) (verhouding tussen de omwentelingen van de uitgaande as van de versnellingsbak en die van de aangedreven wielen)	Totale overbrengingsverhoudingen	Verhouding (motortoerental/voertuigsnelheid) alleen voor manuele transmissie
Maximum voor CVT (*)					
1					
2					
3					
...					
Minimum voor CVT (*)					
Achteruit					
1					
...					

(\*) Continuvariabele transmissie

▼ **B**

48. BLOOTSTELLING VAN DE BESTUURDER AAN GELUIDSNIVEAUS
- 48.1. Voertuigen van categorie T of C (met rubberen rupsbanden) moeten worden getest volgens testmethode 1 overeenkomstig punt 2 van bijlage XIII bij Gedelegeerde Verordening (EU) nr. 1322/2014 van de Commissie: ja/nee/niet van toepassing <sup>(4)</sup>

**▼B**

- 48.2. Voertuigen van categorie T of C (met rubberen rupsbanden) moeten worden getest volgens testmethode 2 overeenkomstig punt 3 van bijlage XIII bij Gedelegeerde Verordening (EU) nr. 1322/2014 van de Commissie: ja/nee/niet van toepassing <sup>(4)</sup>
- 48.3. Voertuigen van categorie C met stalen rupsbanden moeten worden getest op een laag vochtig zand overeenkomstig punt 5.3.2 van ISO 6395:2008 (Earth-moving machinery – Determination of sound power level – Dynamic test conditions): ja/nee/niet van toepassing <sup>(4)</sup>
- 48.4. Als alternatief voor de punten 48.1 tot en met 48.3: een compleet testrapport op basis van de OESO-standaardcode voor de officiële meting van geluid in de cabine van landbouw- en bosbouwtrekkers, OESO-code 5, uitgave 2015 van juli 2014, is verstrekt en de desbetreffende documentatie is in het inlichtingenformulier opgenomen: ja/nee/niet van toepassing <sup>(4)</sup>

**▼ B***Aanhangsel 17***Model inlichtingenformulier voor EU-typegoedkeuring van een type systeem voor gordelverankeringen (of een voertuigtype met betrekking daartoe)**

- A. **ALGEMENE INFORMATIE**
2. ALGEMENE INFORMATIE MET BETREKKING TOT SYSTEMEN, ONDERDELEN OF TECHNISCHE EENHEDEN
- 2.1. **Merk(en) (handelsnaam (-namen) van de fabrikant):** .....

**▼ M3**

- 2.2. **Type** <sup>(6)</sup>: .....

**▼ B**

- 2.2.1. Handelsnaam (-namen) (indien van toepassing): .....
- 2.2.2. Typegoedkeuringsnummer(s) <sup>(49)</sup> (indien van toepassing): .....
- 2.2.3. Typegoedkeuring(en) afgegeven op (datum, indien van toepassing): .....
- 2.2.4. Voor onderdelen en technische eenheden: plaats en wijze van aanbrengen van het (de) typegoedkeuringsmerk(en) (indien van toepassing) <sup>(19)</sup>: .....
- 2.3. **Bedrijfsnaam en adres van de fabrikant:** .....
- 2.3.1. Naam en adres van de fabrieken (voor assemblage/vervaardiging): .....
- 2.3.2. Naam en adres van de gemachtigde vertegenwoordiger van de fabrikant (indien van toepassing): .....
- 2.4. **Voor systemen en technische eenheden: voertuig(en) waarvoor die bestemd zijn** <sup>(21)</sup>:
- 2.4.1. Type <sup>(17)</sup>: .....
- 2.4.2. Variant(en) <sup>(17)</sup>: .....
- 2.4.3. Uitvoering(en) <sup>(17)</sup>: .....
- 2.4.4. Handelsnaam (-namen) (indien van toepassing): .....
- 2.4.5. Categorie, subcategorie en snelheidsindex van het voertuig <sup>(2)</sup>: .....
46. **KANTELBEVEILIGINGSVOORZIENING (ROPS)**
- 46.1. Installatie van ROPS: verplicht/optoneel/standaard <sup>(4)</sup>
49. **ZITPLAATSEN (ZADELS EN STOELLEN)**
- 49.1. Configuratie zitplaatsen: stoel/zadel <sup>(4)</sup>
- 49.2. Coördinaten of tekening van het referentiepunt (S) van alle zitplaatsen: .....
- 49.3. Beschrijving en tekeningen van:
- 49.3.1. de zitplaatsen en hun verankeringen: .....
- 49.3.2. het verstelsysteem: .....
- 49.3.3. de wegklap- en vergrendelingssystemen: .....
- 49.3.4. de gordelverankeringen, indien aanwezig op de zitplaats: .....



**▼B**

49.3.5. de als verankering gebruikte delen van het voertuig: .....

53. **GORDELVERANKERINGEN**

53.1. Aan de voorschriften van ISO-norm 3776-1:2006 (Tractors and machinery for agriculture – Seat belts – Part 1: Anchorage location requirements) wordt voldaan en de desbetreffende documentatie is in het inlichtingenformulier opgenomen: ja/nee<sup>(4)</sup>

53.2. Foto's en/of tekeningen van de carrosserie met aanduiding van de werkelijke, effectieve plaats en afmetingen van de verankeringen: .....

53.3. Tekeningen van de verankeringen en van de delen van de voertuigstructuur waaraan zij zijn bevestigd (met opgave van de aard van het gebruikte materiaal): .....

53.4. **Aanduiding van de gordeltypes<sup>(14)</sup> die mogen worden gemon-teerd op de verankeringen waarvan het voertuig is voorzien:**

					Plaats van verankering	
					Voertuigstructuur	Zitplaatsstructuur
Bestuurderszit-plaats	{	Verankeringen onderaan	{	buitenzijde		
		Verankeringen bovenaan		binnenzijde		
Zitplaats voor meerrijders 1.	{	Verankeringen onderaan	{	buitenzijde		
		Verankeringen bovenaan		binnenzijde		
Zitplaats voor meerrijders ...	{	Verankeringen onderaan	{	buitenzijde		
		Verankeringen bovenaan		binnenzijde		

53.4.1. Opmerking: .....

53.5. Speciale voorzieningen (bv. verstelling zithoogte, voorspaninrichting enz.): .....

53.6. Beschrijving van een bijzonder type veiligheidsgordel dat vereist is voor een verankering die zich in de rugleuning van de zitplaats bevindt of waarin een energiedissiperende voorziening is opgenomen: .....

53.7. **Alternatief voor de punten 53.2 tot en met 53.6**

53.7.1. Aan de voorschriften van ISO-norm 3776-2:2013 (Tractors and machinery for agriculture – Seat belts – Part 2: Anchorage strength requirements) inzake sterkte en plaats van de verankeringen wordt voldaan en de desbetreffende documentatie is in het inlichtingenformulier opgenomen: ja/nee/niet van toepassing<sup>(4)</sup>

53.7.2. Testrapport op basis van VN/ECE-Reglement nr. 14 (PB L 109 van 28.4.2011, blz. 1) is verstrekt en de desbetreffende documentatie is in het inlichtingenformulier opgenomen: ja/nee/niet van toepassing<sup>(4)</sup>

**▼ B**

- 53.7.3. Compleet testrapport op basis van de OESO-standaardcode voor het officieel testen van kantelbeveiligingen op landbouw- en bosbouwtrekkers (dynamische test), OESO-code 3 met tests van gordelverankeringen, uitgave 2015 van juli 2014, is verstrekt en de desbetreffende documentatie is in het inlichtingenformulier opgenomen: ja/nee/niet van toepassing <sup>(4)</sup>
- 53.7.4. Compleet testrapport op basis van de OESO-standaardcode voor het officieel testen van kantelbeveiligingen op landbouw- en bosbouwtrekkers met rupsbanden, OESO-code 8 met tests van gordelverankeringen, uitgave 2015 van juli 2014, is verstrekt en de desbetreffende documentatie is in het inlichtingenformulier opgenomen: ja/nee/niet van toepassing <sup>(4)</sup>
- 53.7.5. Compleet testrapport op basis van de OESO-standaardcode voor het officieel testen van kantelbeveiligingen op landbouw- en bosbouwtrekkers (statische test), OESO-code 4 met tests van gordelverankeringen, uitgave 2015 van juli 2014, is verstrekt en de desbetreffende documentatie is in het inlichtingenformulier opgenomen: ja/nee/niet van toepassing <sup>(4)</sup>
- 53.7.6. Compleet testrapport op basis van de OESO-standaardcode voor het officieel testen van vooraan gemonteerde kantelbeveiligingen op landbouw- en bosbouwsmalspoorttrekkers, OESO-code 6 met tests van gordelverankeringen, uitgave 2015 van juli 2014, is verstrekt en de desbetreffende documentatie is in het inlichtingenformulier opgenomen: ja/nee/niet van toepassing <sup>(4)</sup>
- 53.7.7. Compleet testrapport op basis van de OESO-standaardcode voor het officieel testen van achteraan gemonteerde kantelbeveiligingen op landbouw- en bosbouwsmalspoorttrekkers, OESO-code 7 met tests van gordelverankeringen, uitgave 2015 van juli 2014, is verstrekt en de desbetreffende documentatie is in het inlichtingenformulier opgenomen: ja/nee/niet van toepassing <sup>(4)</sup>

**▼ B***Aanhangsel 18***Model inlichtingenformulier voor EU-typegoedkeuring van een type systeem ter bescherming tegen gevaarlijke stoffen (of een voertuigtype met betrekking daartoe)**

- A. **ALGEMENE INFORMATIE**
2. ALGEMENE INFORMATIE MET BETREKKING TOT SYSTEMEN, ONDERDELEN OF TECHNISCHE EENHEDEN
- 2.1. **Merk(en) (handelsnaam (-namen) van de fabrikant):** .....

**▼ M3**

- 2.2. **Type** <sup>(6)</sup>: .....

**▼ B**

- 2.2.1. Handelsnaam (-namen) (indien van toepassing): .....
- 2.2.2. Typegoedkeuringsnummer(s) <sup>(49)</sup> (indien van toepassing): .....
- 2.2.3. Typegoedkeuring(en) afgegeven op (datum, indien van toepassing): .....
- 2.2.4. Voor onderdelen en technische eenheden: plaats en wijze van aanbrengen van het (de) typegoedkeuringsmerk(en) (indien van toepassing) <sup>(49)</sup>: .....
- 2.3. **Bedrijfsnaam en adres van de fabrikant:** .....
- 2.3.1. Naam en adres van de fabrieken (voor assemblage/vervaardiging):
- 2.3.2. Naam en adres van de gemachtigde vertegenwoordiger van de fabrikant (indien van toepassing): .....
- 2.4. **Voor systemen en technische eenheden: voertuig(en) waarvoor die bestemd zijn** <sup>(21)</sup>:
- 2.4.1. Type <sup>(17)</sup>: .....
- 2.4.2. Variant(en) <sup>(17)</sup>: .....
- 2.4.3. Uitvoering(en) <sup>(17)</sup>: .....
- 2.4.4. Handelsnaam (-namen) (indien van toepassing): .....
- 2.4.5. Categorie, subcategorie en snelheidsindex van het voertuig <sup>(2)</sup>: .....
3. **ALGEMENE CONSTRUCTIEKENMERKEN**
- 3.11. Voertuig van categorie T of C dat is uitgerust voor bescherming tegen gevaarlijke stoffen: ja/nee <sup>(4)</sup>
58. **BESCHERMING TEGEN GEVAARLIJKE STOFFEN**
- 58.1. Korte beschrijving (met tekeningen en foto's) van de luchtuitstroaming en het filtersysteem, met inbegrip van de voorzieningen om in de cabine een positief drukverschil te verkrijgen en de luchtstroom van verse gefilterde lucht: .....
- 58.2. Aan de voorschriften van norm EN 15695-1 (Agricultural tractors and self-propelled sprayers — Protection of the operator (driver) against hazardous substances — Part 1: Cab classification, requirements and test procedures): categorie 1/categorie 2/categorie 3/categorie 4 <sup>(4)</sup> inzake de indeling van cabines met betrekking tot bescherming tegen gevaarlijke stoffen wordt voldaan en de desbetreffende documentatie is in het inlichtingenformulier opgenomen: ja/nee <sup>(4)</sup>

**▼B**

- 58.3. Aan de voorschriften van norm EN 15695-2 (Agricultural tractors and self-propelled sprayers — Protection of the operator (driver) against hazardous substances — Part 2: Filters, requirements and test procedures): stoffilter/aerosolfilter/dampfilter <sup>(4)</sup> inzake filters met betrekking tot bescherming tegen gevaarlijke stoffen wordt voldaan en de desbetreffende documentatie is in het inlichtingenformulier opgenomen: ja/nee <sup>(4)</sup>

**▼ B***Aanhangsel 19***Model inlichtingenformulier voor EU-typegoedkeuring van een kantelbeveiligingsvoorziening (ROPS) als technische eenheid**

- A. **ALGEMENE INFORMATIE**
2. ALGEMENE INFORMATIE MET BETREKKING TOT SYSTEMEN, ONDERDELEN OF TECHNISCHE EENHEDEN
- 2.1. **Merk(en) (handelsnaam (-namen) van de fabrikant):** .....

**▼ M3**

- 2.2. **Type** <sup>(6)</sup>: .....

**▼ B**

- 2.2.1. Handelsnaam (-namen) (indien van toepassing): .....
- 2.2.2. Typegoedkeuringsnummer(s) <sup>(49)</sup> (indien van toepassing): .....
- 2.2.3. Typegoedkeuring(en) afgegeven op (datum, indien van toepassing): .....

**▼ M1**

- 2.2.4. Voor onderdelen en technische eenheden: plaats en wijze van aanbrengen van het (de) typegoedkeuringsmerk(en) (indien van toepassing) <sup>(19)</sup>: .....

**▼ B**

- 2.3. **Bedrijfsnaam en adres van de fabrikant:** .....
- 2.3.1. Naam en adres van de fabrieken (voor assemblage/vervaardiging): .....
- 2.3.2. Naam en adres van de gemachtigde vertegenwoordiger van de fabrikant (indien van toepassing): .....
- 2.4. **Voor systemen en technische eenheden: voertuig(en) waarvoor die bestemd zijn** <sup>(21)</sup>:
- 2.4.1. Type <sup>(17)</sup>: .....
- 2.4.2. Variant(en) <sup>(17)</sup>: .....
- 2.4.3. Uitvoering(en) <sup>(17)</sup>: .....
- 2.4.4. Handelsnaam (-namen) (indien van toepassing): .....
- 2.4.5. Categorie, subcategorie en snelheidsindex van het voertuig <sup>(2)</sup>: .....
46. KANTELBEVEILIGINGSVOORZIENING (ROPS)
- 46.1. Installatie van ROPS: verplicht/optoneel/standaard <sup>(4)</sup>
- 46.2. ROPS via cabine/frame/beugel(s) met montage vooraan/achteraan <sup>(4)</sup>

**▼ M1**

- 46.2.1. In het geval van beugels: inklapbaar/niet-inklapbaar <sup>(4)</sup>
- 46.2.2. In het geval van inklapbare beugels:
- 46.2.2.1. Inklapfunctie: niet-bekrachtigd/deels bekrachtigd/volledig bekrachtigd <sup>(4)</sup>

**▼ M1**

- 46.2.2.2. Bij een niet-bekrachtigde of deels bekrachtigde inklapfunctie:
- 46.2.2.2.1. Inklapbare ROPS met handmatige bediening: met gereedschap/zonder gereedschap <sup>(4)</sup>
- 46.2.2.2.2. Foto's en gedetailleerde technische tekeningen met een weergave van de grijpzone en een zij- en bovenaanzicht van de toegankelijke zones. De maten en maximumkrachten voor de inwerkingstelling van de ROPS moeten op de tekeningen worden aangegeven: .....
- 46.2.2.3. Bij een niet-bekrachtigde of deels bekrachtigde inklapfunctie, een korte beschrijving van de bekrachtigingsinrichtingen en, indien van toepassing, de bedieningsorganen ervan, en de plaats ervan: .....
- 46.2.2.4. Vergrendelingsmechanisme: manueel/automatisch <sup>(4)</sup>:
- 46.2.2.4.1. Voor manuele vergrendelingsmechanismen, een korte beschrijving van het vergrendelingsmechanisme en van het ergonomische ontwerp ter voorkoming van be- en afknelgevaar en ter beperking van de voor de werking vereiste kracht: .....
- 46.2.2.4.2. Voor automatische vergrendelingsmechanismen:
- 46.2.2.4.2.1. Een korte beschrijving van het vergrendelingsmechanisme, de eventuele bedieningsorganen ervan, en de locatie van die organen: .....
- 46.2.2.4.2.2. Certificaat van de fabrikant overeenkomstig bijlage IX, deel B3, punt 5.5, noot 2, bij Gedelegeerde Verordening (EU) nr. 1322/2014 van de Commissie: ja/nee <sup>(4)</sup>

**▼ B**

- 46.3. Foto's en gedetailleerde technische tekeningen met de plaats van de ROPS, de positie van het stoelindexpunt (SIP), details van de bevestigingen en de plaats van het voorste gedeelte van de trekker dat de gekantelde trekker kan dragen (indien noodzakelijk) enz. (in het geval van inklapbare vooraan gemonteerde ROPS, toon de grijpzone en een zij- en bovenaanzicht van de toegankelijke zones). De belangrijkste afmetingen moeten in de tekeningen zijn aangegeven, met inbegrip van de buitenafmetingen van de trekker met gemonteerde kantelbeveiliging en van de belangrijkste binnenafmetingen: .....
- 46.4. Korte beschrijving van de kantelbeveiliging met de volgende gegevens:
- 46.4.1. Constructietype: .....
- 46.4.2. Details van de bevestigingen: .....
- 46.4.3. Details van het voorste gedeelte van de trekker dat de gekantelde trekker kan dragen (indien noodzakelijk): .....
- 46.4.4. Aanvullend frame: .....
- 46.5. **Afmetingen** <sup>(52)</sup>
- 46.5.1. Hoogte van de elementen van het dak boven het stoelindexpunt (SIP): ... mm
- 46.5.2. Hoogte van de elementen van het dak boven de bodemplaat van de trekker: ... mm
- 46.5.3. Breedte aan de binnenzijde van de kantelbeveiliging verticaal boven het stoelindexpunt ter hoogte van het middelpunt van het stuurwiel: ... mm
- 46.5.4. Afstand van het middelpunt van het stuurwiel tot de rechterzijde van de kantelbeveiliging: ... mm

**▼ B**

- 46.5.5. Afstand van het middelpunt van het stuurwiel tot de linkerzijkant van de kantelbeveiliging: ... mm
- 46.5.6. Minimale afstand van de rand van het stuurwiel tot de kantelbeveiliging: ... mm
- 46.5.7. Horizontale afstand van het stoelindexpunt tot de achterkant van de kantelbeveiliging boven het stoelindexpunt: ... mm
- 46.5.8. Positie (ten opzichte van de achteras) van het voorste gedeelte van de trekker dat de gekantelde trekker kan dragen (indien noodzakelijk):
- 46.5.8.1. Horizontale afstand: ... mm
- 46.5.8.2. Verticale afstand: ... mm
- 46.6. **Details van de voor de kantelbeveiliging gebruikte materialen en specificaties van het gebruikte staal** <sup>(53)</sup>
- 46.6.1. Hoofdframe (onderdelen — materiaal — afmetingen): .....
- 46.6.2. Bevestigingen (onderdelen — materiaal — afmetingen): .....
- 46.6.3. Montage- en bevestigingsbouten (onderdelen — afmetingen): .....
- 46.6.4. Dak (onderdelen — materiaal — afmetingen): .....
- 46.6.5. Bekleding (indien aanwezig) (onderdelen — materiaal — afmetingen): .....
- 46.6.6. Glas (indien aanwezig) (onderdelen — materiaal — afmetingen):
- 46.6.7. Voorste gedeelte van de trekker dat de gekantelde trekker kan dragen (indien noodzakelijk) (onderdelen — materiaal — afmetingen): .....
- 46.7. **Als alternatief voor de punten 46.1 tot en met 46.6.7: verstrek de volgende informatie:**
- 46.7.1. Compleet testrapport op basis van de OESO-standaardcode voor het officieel testen van kantelbeveiligingen op landbouw- en bosbouwtrekkers (dynamische test), OESO-code 3, uitgave 2015 van juli 2014, is verstrekt en de desbetreffende documentatie is in het inlichtingenformulier opgenomen: ja/nee/niet van toepassing <sup>(4)</sup>
- 46.7.2. Compleet testrapport op basis van de OESO-standaardcode voor het officieel testen van kantelbeveiligingen op landbouw- en bosbouwtrekkers op rupsbanden, OESO-code 8, uitgave 2015 van juli 2014, is verstrekt en de desbetreffende documentatie is in het inlichtingenformulier opgenomen: ja/nee/niet van toepassing <sup>(4)</sup>
- 46.7.3. Compleet testrapport op basis van de OESO-standaardcode voor het officieel testen van kantelbeveiligingen op landbouw- en bosbouwtrekkers (statische test), OESO-code 4, uitgave 2015 van juli 2014, is verstrekt en de desbetreffende documentatie is in het inlichtingenformulier opgenomen: ja/nee/niet van toepassing <sup>(4)</sup>
- 46.7.4. Compleet testrapport op basis van de OESO-standaardcode voor het officieel testen van vooraan gemonteerde kantelbeveiligingen op landbouw- en bosbouwmalspoortrekkers, OESO-code 6, uitgave 2015 van juli 2014, is verstrekt en de desbetreffende documentatie is in het inlichtingenformulier opgenomen: ja/nee/niet van toepassing <sup>(4)</sup>

**▼B**

- 46.7.5. Compleet testrapport op basis van de OESO-standaardcode voor het officieel testen van achteraan gemonteerde kantelbeveiligingen op landbouw- en bosbouwmalspoortrekkers, OESO-code 7, uitgave 2015 van juli 2014, is verstrekt en de desbetreffende documentatie is in het inlichtingenformulier opgenomen: ja/nee/niet van toepassing <sup>(4)</sup>



**▼ B***Aanhangsel 20***Model inlichtingenformulier voor EU-typegoedkeuring van een voorziening ter bescherming tegen vallende voorwerpen (FOPS) als technische eenheid**

- A. **ALGEMENE INFORMATIE**
2. ALGEMENE INFORMATIE MET BETREKKING TOT SYSTEMEN, ONDERDELEN OF TECHNISCHE EENHEDEN
- 2.1. **Merk(en) (handelsnaam (-namen) van de fabrikant):** .....

**▼ M3**

- 2.2. **Type** <sup>(6)</sup>: .....

**▼ B**

- 2.2.1. Handelsnaam (-namen) (indien van toepassing): .....
- 2.2.2. Typegoedkeuringsnummer(s) <sup>(49)</sup> (indien van toepassing): .....
- 2.2.3. Typegoedkeuring(en) afgegeven op (datum, indien van toepassing): .....

**▼ M1**

- 2.2.4. Voor onderdelen en technische eenheden: plaats en wijze van aanbrengen van het (de) typegoedkeuringsmerk(en) (indien van toepassing) <sup>(19)</sup>: .....

**▼ B**

- 2.3. **Bedrijfsnaam en adres van de fabrikant:** .....
- 2.3.1. Naam en adres van de fabrieken (voor assemblage/vervaardiging): .....
- 2.3.2. Naam en adres van de gemachtigde vertegenwoordiger van de fabrikant (indien van toepassing): .....
- 2.4. **Voor systemen en technische eenheden: voertuig(en) waarvoor die bestemd zijn** <sup>(21)</sup>:
- 2.4.1. Type <sup>(17)</sup>: .....
- 2.4.2. Variant(en) <sup>(17)</sup>: .....
- 2.4.3. Uitvoering(en) <sup>(17)</sup>: .....
- 2.4.4. Handelsnaam (-namen) (indien van toepassing): .....
- 2.4.5. Categorie, subcategorie en snelheidsindex van het voertuig <sup>(2)</sup>: ....
47. **CONSTRUCTIES TER BESCHERMING TEGEN VALLENDE VOORWERPEN (FOPS)**
- 47.1. **Voertuigen van de categorieën T en C die zijn uitgerust voor bosbouwdoeleinden**
- 47.1.1. Aan de voorschriften van ISO 8083:2006 (Machinery for forestry – Falling-object protective structures (FOPS) – Laboratory tests and performance requirements) niveau I/niveau II <sup>(4)</sup> wordt voldaan en de desbetreffende documentatie is in het inlichtingenformulier opgenomen: ja/nee <sup>(4)</sup>
- 47.2. **Alle andere voertuigen van de categorieën T en C die zijn uitgerust met een FOPS**
- 47.2.1. Foto's en gedetailleerde technische tekeningen met de plaats van de FOPS, de positie van het stoelindexpunt (SIP) enz. De belangrijkste afmetingen moeten in de tekeningen zijn aangegeven, met inbegrip van de buitenafmetingen van de trekker met gemonteerde kantelbeveiliging en van de belangrijkste binnenafmetingen: .....

**▼ B**

- 47.2.2. Korte beschrijving van de kantelbeveiliging met de volgende gegevens:
- 47.2.2.1. Constructietype: .....
- 47.2.2.2. Details van de bevestigingen: .....
- 47.2.3. *Afmetingen* <sup>(52)</sup>
- 47.2.3.1. Hoogte van de elementen van het dak boven het stoelindexpunt (SIP): ... mm
- 47.2.3.2. Hoogte van de elementen van het dak boven de bodemplaat van de trekker: ... mm
- 47.2.3.3. Totale hoogte van de trekker met gemonteerde beschermingsconstructie: ... mm
- 47.2.3.4. Totale breedte van de beschermingsconstructie (als de spatschermen worden meegerekend moet dit worden vermeld): ... mm
- 47.2.4. *Details van de voor de kantelbeveiliging gebruikte materialen en specificaties van het gebruikte staal* <sup>(53)</sup>
- 47.2.4.1. Hoofdframe (onderdelen — materiaal — afmetingen): .....
- 47.2.4.2. Bevestigingen (onderdelen — materiaal — afmetingen): .....
- 47.2.4.3. Montage- en bevestigingsbouten (onderdelen — afmetingen): .....
- 47.2.4.4. Dak (onderdelen — materiaal — afmetingen): .....
- 47.2.5. Details van de door de fabrikant van de trekker aan de oorspronkelijke onderdelen aangebrachte versterkingen: .....
- 47.2.6. Als alternatief voor de punten 47.2.1 tot en met 47.2.5: een compleet testrapport op basis van de OESO-standaardcode voor het officieel testen van constructies ter bescherming tegen vallende voorwerpen op landbouw- en bosbouwtrekkers op rupsbanden, OESO-code 10, uitgave 2015 van juli 2014, is verstrekt en de desbetreffende documentatie is in het inlichtingenformulier opgenomen: ja/nee <sup>(4)</sup>

**▼ B***Aanhangsel 21***Model inlichtingenformulier voor EU-typegoedkeuring van een bestuurderszitplaats als onderdeel/technische eenheid**

- A. **ALGEMENE INFORMATIE**
2. ALGEMENE INFORMATIE MET BETREKKING TOT SYSTEMEN, ONDERDELEN OF TECHNISCHE EENHEDEN
- 2.1. **Merk(en) (handelsnaam (-namen) van de fabrikant):** .....

**▼ M3**

- 2.2. **Type** <sup>(6)</sup>: .....

**▼ B**

- 2.2.1. Handelsnaam (-namen) (indien van toepassing): .....
- 2.2.2. Typegoedkeuringsnummer(s) <sup>(49)</sup> (indien van toepassing): .....
- 2.2.3. Typegoedkeuring(en) afgegeven op (datum, indien van toepassing): .....

**▼ M1**

- 2.2.4. Voor onderdelen en technische eenheden: plaats en wijze van aanbrengen van het (de) typegoedkeuringsmerk(en) (indien van toepassing) <sup>(19)</sup>: .....

**▼ B**

- 2.3. **Bedrijfsnaam en adres van de fabrikant:** .....
- 2.3.1. Naam en adres van de fabrieken (voor assemblage/vervaardiging): .....
- 2.3.2. Naam en adres van de gemachtigde vertegenwoordiger van de fabrikant (indien van toepassing): .....
- 2.4. **Voor systemen en technische eenheden: voertuig(en) waarvoor die bestemd zijn** <sup>(21)</sup>:
- 2.4.1. Type <sup>(17)</sup>: .....
- 2.4.2. Variant(en) <sup>(17)</sup>: .....
- 2.4.3. Uitvoering(en) <sup>(17)</sup>: .....
- 2.4.4. Handelsnaam (-namen) (indien van toepassing): .....
- 2.4.5. Categorie, subcategorie en snelheidsindex van het voertuig <sup>(2)</sup>: ....
49. **ZITPLAATSEN (ZADELS EN STOELN)**
- 49.1. Configuratie zitplaatsen: stoel/zadel <sup>(4)</sup>
- 49.2. Coördinaten of tekening van het referentiepunt (S) van de bestuurderszitplaats: .....
- 49.3. Beschrijving en tekeningen van:
- 49.3.1. de zitplaats en haar verankeringen: .....
- 49.3.2. het verstelsysteem: .....
- 49.3.3. de wegklap- en vergrendelingssystemen: .....
- 49.3.4. de gordelverankeringen, indien aanwezig op de zitplaats: .....

**▼ B**

49.3.5. de als verankering gebruikte delen van het voertuig: .....

49.4. **Bestuurderszitplaats**

**▼ M1**

49.4.1. Plaats van de bestuurderszitplaats: links/rechts/midden (<sup>4</sup>)

**▼ B**

49.4.2. Categorie van het zitplaatstype: categorie A, klasse I/II/III, categorie B (<sup>4</sup>):

49.4.3. Omkeerbare stuurplaats: ja/nee (<sup>4</sup>)

49.4.3.1. Beschrijving van de omkeerbare stuurplaats: .....

49.4.4. Afmetingen van de bestuurderszitplaats, met inbegrip van de diepte en breedte van de zitting, de positie en helling van de rugleuning en de helling van de zitting:

49.4.5. Belangrijkste kenmerken van de bestuurderszitplaats: .....

49.4.6. Verstelsysteem: .....

49.4.7. Verplaatsings- en vergrendelsysteem in lengte- en verticale richting: .....

49.4.7.1. In het geval van voertuigen die niet zijn uitgerust met een verstelbare zitplaats, vermeld de verplaatsing van de stuurkolom en de pedaal/pedalen: .....

**▼ B***Aanhangsel 22***Model inlichtingenformulier voor EU-typegoedkeuring van een veiligheidsgordel als onderdeel/technische eenheid**

- A. **ALGEMENE INFORMATIE**
2. ALGEMENE INFORMATIE MET BETREKKING TOT SYSTEMEN, ONDERDELEN OF TECHNISCHE EENHEDEN
- 2.1. **Merk(en) (handelsnaam (-namen) van de fabrikant):** .....

**▼ M3**

- 2.2. **Type** <sup>(6)</sup>: .....

**▼ B**

- 2.2.1. Handelsnaam (-namen) (indien van toepassing): .....
- 2.2.2. Typegoedkeuringsnummer(s) <sup>(49)</sup> (indien van toepassing): .....
- 2.2.3. Typegoedkeuring(en) afgegeven op (datum, indien van toepassing): .....

**▼ M1**

- 2.2.4. Voor onderdelen en technische eenheden: plaats en wijze van aanbrengen van het (de) typegoedkeuringsmerk(en) (indien van toepassing) <sup>(19)</sup>: .....

**▼ B**

- 2.3. **Bedrijfsnaam en adres van de fabrikant:** .....
- 2.3.1. Naam en adres van de fabrieken (voor assemblage/vervaardiging): .....
- 2.3.2. Naam en adres van de gemachtigde vertegenwoordiger van de fabrikant (indien van toepassing): .....
- 2.4. **Voor systemen en technische eenheden: voertuig(en) waarvoor die bestemd zijn** <sup>(21)</sup>:
- 2.4.1. Type <sup>(17)</sup>: .....
- 2.4.2. Variant(en) <sup>(17)</sup>: .....
- 2.4.3. Uitvoering(en) <sup>(17)</sup>: .....
- 2.4.4. Handelsnaam (-namen) (indien van toepassing): .....
- 2.4.5. Categorie, subcategorie en snelheidsindex van het voertuig <sup>(2)</sup>: .....
54. **VEILIGHEIDSGORDELS**
- 54.1. Aan de voorschriften van ISO-norm 3776-3:2009 (Tractors and machinery for agriculture – Seat belts – Part 3: Requirements for assemblies) wordt voldaan en de desbetreffende documentatie is in het inlichtingenformulier opgenomen: ja/nee <sup>(4)</sup>
- 54.2. Testrapport op basis van VN/ECE-Reglement nr. 16 (PB L 233 van 9.9.2011, blz. 1) is verstrekt en de desbetreffende documentatie is in het inlichtingenformulier opgenomen: ja/nee <sup>(4)</sup>

**▼ M1**

- 54.3. Aantal en plaats van de veiligheidsgordels en de stoelen waarop ze kunnen worden gebruikt, vul onderstaande tabel in:

**Configuratie van de veiligheidsgordels en daarbij horende informatie**

			Volledig EU-/ECE-typegoedkeuringsmerk	Variant (indien van toepassing)	Verstelsysteem van de gordelhoogte (ja/nee/optioneel)
Bestuurderszitplaats	}	L			
		C			
		R			
Zitplaats voor meerijders 1	}	L			
		C			
		R			
Zitplaats voor meerijders ...	}	L			
		C			
		R			

L = links; C = midden; R = rechts

**▼ B**

- 54.4. Korte beschrijving van elektrische/elektronische onderdelen: .....

**▼ B***Aanhangsel 23***Model inlichtingenformulier voor EU-typegoedkeuring van een bescherming tegen binnendringende voorwerpen (OPS) als technische eenheid**

- A. **ALGEMENE INFORMATIE**
2. ALGEMENE INFORMATIE MET BETREKKING TOT SYSTEMEN, ONDERDELEN OF TECHNISCHE EENHEDEN
- 2.1. **Merk(en) (handelsnaam (-namen) van de fabrikant):** .....

**▼ M3**

- 2.2. **Type** <sup>(6)</sup>: .....

**▼ B**

- 2.2.1. Handelsnaam (-namen) (indien van toepassing): .....
- 2.2.2. Typegoedkeuringsnummer(s) <sup>(49)</sup> (indien van toepassing): .....
- 2.2.3. Typegoedkeuring(en) afgegeven op (datum, indien van toepassing): .....

**▼ M1**

- 2.2.4. Voor onderdelen en technische eenheden: plaats en wijze van aanbrengen van het (de) typegoedkeuringsmerk(en) (indien van toepassing) <sup>(19)</sup>: .....

**▼ B**

- 2.3. **Bedrijfsnaam en adres van de fabrikant:** .....
- 2.3.1. Naam en adres van de fabrieken (voor assemblage/vervaardiging): .....
- 2.3.2. Naam en adres van de gemachtigde vertegenwoordiger van de fabrikant (indien van toepassing): .....
- 2.4. **Voor systemen en technische eenheden: voertuig(en) waarvoor die bestemd zijn** <sup>(21)</sup>:
- 2.4.1. Type <sup>(17)</sup>: .....
- 2.4.2. Variant(en) <sup>(17)</sup>: .....
- 2.4.3. Uitvoering(en) <sup>(17)</sup>: .....
- 2.4.4. Handelsnaam (-namen) (indien van toepassing): .....
- 2.4.5. Categorie, subcategorie en snelheidsindex van het voertuig <sup>(2)</sup>: .....
55. **BESCHERMING TEGEN BINNENDRINGENDE VOORWERPEN (OPS)**
- 55.1. **Voertuigen van de categorieën T en C die zijn uitgerust voor bosbouwdoeleinden**
- 55.1.1. Aan de voorschriften van ISO 8084:2003 (Machinery for forestry – Operator protective structures – Laboratory tests and performance requirements) wordt voldaan en de desbetreffende documentatie is in het inlichtingenformulier opgenomen: ja/nee <sup>(4)</sup>
- 55.2. **Alle andere voertuigen van de categorieën T en C die zijn uitgerust met OPS**
- 55.2.1. Aan de voorschriften van bijlage 14 bij VN/ECE-Reglement nr. 43 (PB L 230 van 31.8.2010, blz. 119) inzake veiligheidsruiten wordt voldaan en de desbetreffende documentatie is in het inlichtingenformulier opgenomen: ja/nee <sup>(4)</sup>

▼ **M1***Aanhangsel 24***Verklaring van de fabrikant inzake maatregelen tegen manipulatie van de aandrijflijn en snelheidsbegrenzers****Verklaring van de fabrikant inzake maatregelen tegen manipulatie van de aandrijflijn en snelheidsbegrenzers**

Een naar behoren ingevulde versie van deze verklaring moet in het informatie-dossier worden opgenomen.

Ondergetekende: [..... (volledige naam en functie)]

2.3. Bedrijfsnaam en adres van de fabrikant: .....

2.3.2. Eventueel naam en adres van de gemachtigde vertegenwoordiger van de fabrikant <sup>(1)</sup>: .....

verklaart hierbij dat:

2.1. Merk(en) (handelsnaam (-namen) van de fabrikant: .....

2.4.1. Type <sup>(2)</sup>: .....

2.4.2. Variant(en) <sup>(2)</sup>: .....

2.4.3. Uitvoering(en) <sup>(2)</sup>: .....

2.4.4. Handelsnaam (-namen) (indien van toepassing): .....

2.4.5. Categorie, subcategorie en snelheidsindex van het voertuig <sup>(3)</sup>: .....

**geen verwisselbare onderdelen op de markt zal brengen die de aandrijvingsprestaties van de voertuigvariant kunnen verhogen**

Plaats: ..... Datum: .....

Handtekening: ..... Naam en functie in het bedrijf: .....

*Toelichting bij aanhangsel 24*

*(nootmarkeringen, noten en toelichtingen hoeven niet in de verklaring van de fabrikant te worden vermeld)*

<sup>(1)</sup> Schrappen indien niet van toepassing.

<sup>(2)</sup> Vermeld de alfanumerieke code voor type-variant-uitvoering (TVU-code) die is toegevoegd aan elk type, elke variant en elke uitvoering zoals beschreven in bijlage I, deel B, punt 2.3. Voor de identificatie van de variant en de uitvoeringen kan de matrix in bijlage I, deel B, punt 2.2, worden gebruikt.

<sup>(3)</sup> Ingedeeld overeenkomstig artikel 4 van Verordening (EU) nr. 167/2013; de codering moet worden vermeld, bv. „T4.3a” voor een trekker met kleine bodemvrijheid met een door de constructie bepaalde maximumsnelheid van ten hoogste 40 km/h.”;



**▼ B***Toelichting bij het inlichtingenformulier*

(nootmarkeringen, noten en toelichtingen hoeven niet in de ingevulde gegevens te worden vermeld)

- (<sup>1</sup>) Voor banden waaraan typegoedkeuring is verleend overeenkomstig de voorschriften van punt 2 van bijlage XXX bij Gedelegeerde Verordening (EU) 2015/208 van de Commissie of die zijn goedgekeurd overeenkomstig VN/ECE-Reglement nr. 106 opgave doen van de „afrolomtrek, uitgedrukt door de snelheidsradiusindex („speed radius index”); voor banden die zijn goedgekeurd overeenkomstig VN/ECE-Reglement nr. 54 of VN/ECE-Reglement nr. 75 opgave doen van de „nominale afrolomtrek”.
- (<sup>2</sup>) Ingedeeld overeenkomstig artikel 4 van Verordening (EU) nr. 167/2013; de codering moet worden vermeld, bv. „T4.3a” voor een trekker met kleine bodemvrijheid met een door de constructie bepaalde maximumsnelheid van ten hoogste 40 km/h.
- (<sup>3</sup>) Schrappen indien niet van toepassing.
- (<sup>4</sup>) Doorhalen wat niet van toepassing is (er hoeft niets te worden doorgehaald als meerdere antwoorden van toepassing zijn).
- (<sup>5</sup>) Configuratie vermelden aan de hand van de volgende codes:
- R: rechterkant van het voertuig
  - L: linkerkant van het voertuig
  - F: voorkant van het voertuig
  - RE: achterkant van het voertuig

Voorbeeld voor een voertuig met twee linkerdeuren en één rechterdeur:

2L, 1R

**▼ M3**

- (<sup>6</sup>) Voor motoren moet de aanwijzing van het motortype of, in het geval van motortypen binnen een motorfamilie, het familietype (FT) overeenkomstig bijlage I, deel B, punt 4, bij Uitvoeringsverordening (EU) 2017/656 van de Commissie worden verstrekt.
- (<sup>7</sup>) Het nummer van de categorie en subcategorie van de motor overeenkomstig artikel 4 van Verordening (EU) 2016/1628 en bijlage I bij die verordening vermelden.

**▼ B**

- (<sup>8</sup>) Positie vermelden aan de hand van de volgende codes:

- Rx: rijnummer
- R: rechterkant van het voertuig
- C: midden van het voertuig
- L: linkerkant van het voertuig

Voorbeeld voor een voertuig met een tweede rij met 1 zitplaats voor meerrijders aan de linkerkant van het voertuig:

r2: 1L

**▼ M3**

- (<sup>9</sup>) Brandstoftype vermelden aan de hand van de volgende codes:

- B5: diesel (gasolie voor niet voor de weg bestemde machines)
- E85: ethanol
- ED95: ethanol voor brandstofs specifieke compressieontstekingsmotoren
- E10: benzine
- Ng: aardgas/biomethaan
- Lpg: vloeibaar petroleumgas
- O (...): overig (specificeren)

Brandstofs subtype vermelden aan de hand van de volgende codes (enkel aardgas/biomethaan):

- U: universele brandstof — brandstof met een hoge verbrandingswaarde (H-gas) en brandstof met een lage verbrandingswaarde (L-gas)
- RH: beperkte brandstof — brandstof met een hoge verbrandingswaarde (H-gas)

**▼ M3**

RL: beperkte brandstof — brandstof met een lage verbrandingswaarde (L-gas)

Lng: brandstofspectiefiek

Regeling brandstoftoevoer vermelden aan de hand van de volgende codes:

L: enkel vloeibare brandstof

G: enkel gasvormige brandstof

D1A: dualfueltype 1A

D1B: dualfueltype 1B

D2A: dualfueltype 2A

D2B: dualfueltype 2B

D3B: dualfueltype 3B

**▼ B**

- (<sup>10</sup>) Voor EU-typegoedkeuring van een geheel voertuig, geef een beschrijving van het op het voertuig geïnstalleerde spruitstuk; voor EU-typegoedkeuring van een motor/motorfamilie als onderdeel/technische eenheid, geef een beschrijving van een van de mogelijke spruitstukken die op het voertuig kunnen worden geïnstalleerd.

**▼ M1**

- (<sup>11</sup>) Met uitzondering van SLI-accu's die dienen voor het starten, de verlichting en de ontsteking

**▼ M3**

\_\_\_\_\_

**▼ B**

- (<sup>13</sup>) Bij varianten moeten de gevraagde gegevens voor elke variant worden verstrekt.

**▼ M1**

- (<sup>14</sup>) „A”: voor een driepuntsgordel;  
 „B”: voor een heupgordel;  
 „S”: voor een speciaal type gordel (vermeld in dit geval de aard van deze typen onder punt 53.4.1 (opmerking));  
 „Ar”, „Br” of „Sr”: voor een gordel met oprolmechanisme;  
 „Are”, „Bre” of „Sre”: voor een gordel met oprolmechanisme en een energieabsorberende voorziening op ten minste één verankering.
- (<sup>15</sup>) Alleen van toepassing op voertuigen van de categorieën T en C die voertuigen van categorie R of S mogen trekken indien zij zijn uitgerust met een hydraulische-energieservoir.
- (<sup>16</sup>) Vermeld de maximaal getrokken massa op de onderste verbindingarmen van de hef-inrichting van de driepuntskoppeling, zoals aangegeven door de fabrikant.

**▼ B**

- (<sup>17</sup>) Vermeld de alfanumerieke code voor type-variant-uitvoering (TVU-code) die is toegevoegd aan elk type, elke variant en elke uitvoering zoals beschreven in bijlage I, deel B, punt 2.3. Voor de identificatie van de variant en de uitvoeringen kan de matrix in bijlage I, deel B, punt 2.2, worden gebruikt.
- (<sup>18</sup>) In het geval van meerfasentypegoedkeuring dient deze informatie voor elke fase te worden verstrekt.
- (<sup>19</sup>) Deze informatie verstrekken voor ieder onderdeel en technische eenheid die in het voertuig of het systeem is geïnstalleerd.
- (<sup>21</sup>) Deze informatie verstrekken voor elke type voertuig/systeem.
- (<sup>22</sup>) Aangedreven en geremde onderrollen:
- F: vooraan
- R: achteraan
- F & R: voor- en achteraan
- C: ononderbroken rupsband

**▼ B**

Voorbeelden:

- aangedreven onderrollen achteraan: R
- ononderbroken rupsband, geremd: C

<sup>(23)</sup> Assen: met dubbellucht/gestuurd/aangedreven/geremd:

F: vooraan

R: achteraan

A: gelede voertuigen

F & R: voor- en achteraan

F & A: vooraan en geleed

A & R: geleed en achteraan

F & A & R: vooraan, geleed en achteraan

Voorbeelden:

- vooraan met dubbellucht: F
- vooraan en gelede stuurinrichting: F & A
- aangedreven assen achteraan: R
- geremde assen voor- en achteraan: F & R

**▼ M3**

<sup>(26)</sup> Opstelling van de cilinders vermelden aan de hand van de volgende codes:

LI: in lijn

V: in V

O: motor met tegenover elkaar liggende cilinders

S: eencilindermotor

R: draaizuigermotor

O (...): overig (specificeren)

**▼ B**

<sup>(30)</sup> Als referentie voor de verschillende gedelegeerde handelingen. Met inbegrip van de kantelbeveiligingsvoorziening, optionele accessoires niet inbegrepen, maar met koelvloeistof, smeermiddelen, brandstof, gereedschap en bestuurder. De massa van de bestuurder wordt gesteld op 75 kg.

<sup>(31)</sup> ISO-norm 612/-6.1:1978 (Road vehicles – Dimensions of motor vehicles and towed vehicles – Terms and definitions).

<sup>(32)</sup> ISO-norm 612/-6.2:1978 (Road vehicles – Dimensions of motor vehicles and towed vehicles – Terms and definitions).

<sup>(33)</sup> ISO-norm 612/-6.3:1978 (Road vehicles – Dimensions of motor vehicles and towed vehicles – Terms and definitions). Voor voertuigen met in de hoogte verstelbare vering de normale rijstand aangeven.

<sup>(34)</sup> ISO-norm 612/-6.6:1978 (Road vehicles – Dimensions of motor vehicles and towed vehicles – Terms and definitions).

<sup>(35)</sup> ISO-norm 612/-6.7:1978 (Road vehicles – Dimensions of motor vehicles and towed vehicles – Terms and definitions).

<sup>(36)</sup> ISO-norm 612/-6.8:1978 (Road vehicles – Dimensions of motor vehicles and towed vehicles – Terms and definitions).

<sup>(37)</sup> Bij trekkers en voertuigen van categorie R of S met dissel is de wielbasis de afstand tussen de eerste en de laatste as; bij voertuigen van categorie R of S met stijve dissel is de wielbasis de afstand tussen het midden van het koppelpunt vooraan en de laatste as.

**▼ B**

(<sup>38</sup>) ISO-norm 4004:1983 (Agricultural tractors and machinery – Track widths).

**▼ M3**

\_\_\_\_\_

**▼ B**

(<sup>41</sup>) Een gemeten snelheid die 3 km/h meer bedraagt dan de door de constructie bepaalde maximumsnelheid is nog aanvaardbaar. Om rekening te houden met variaties ten gevolge van de bandenmaat is een bijkomende tolerantie van 5 % toegestaan.

(<sup>42</sup>) ISO-norm 789-3:1993 (Agricultural tractors – Test procedures – Part 3: Turning and clearance diameters).

(<sup>44</sup>) Waarden ten opzichte van de mechanische sterkte van de koppelinrichting.

(<sup>45</sup>) Niet van toepassing op typen voertuigen, systemen, onderdelen en technische eenheden die vallen onder de voorschriften van artikel 37 of artikel 53, lid 13, van Verordening (EU) nr. 167/2013.

(<sup>46</sup>) Ook van toepassing op voertuigen van categorie R of S met een koppelinrichting achteraan.

(<sup>47</sup>) Voor voertuigen van de categorieën R en S de hoogte opgeven zonder optionele zij- en achterpanelen.

**▼ M1**

(<sup>48</sup>) Voor voertuigen van de categorieën R en S de overbouw aan het voorste koppelpunt vermelden.

(<sup>49</sup>) Voor motoren moet de informatie met betrekking tot het motortype dan wel het type motorfamilie worden verstrekt zonder het nummer van de typegoedkeuringsuitbreiding.

(<sup>52</sup>) Bij trekkers met verschillende optionele stoelen of met een omkeerbare bestuurdersplaats (stoel en stuurwiel omkeerbaar) moeten de afstanden ten opzichte van de stoelindexpunten (SIP 1, SIP 2 enz.) voor elk geval worden gemeten.

**▼ B**

(<sup>53</sup>) De staalspecificaties moeten in overeenstemming zijn met ISO 630:1995 (Structural steels – Plates, wide flats, bars, sections and profiles), Amd 1: 2003.

(<sup>54</sup>) Vermelden indien de door de constructie bepaalde maximumsnelheid in de achterwaartse rijrichting hoger is dan in de voorwaartse rijrichting.

(<sup>55</sup>) De gevraagde informatie verstrekken voor: bedrijfsremsysteem; parkeerremsysteem; voor voertuigen van de categorieën T en C het hulpremsysteem; eventuele extra remsystemen (met name vertragers); antiblokkeersystemen.

**▼ M3**

\_\_\_\_\_

**▼ B**

(<sup>57</sup>) OESO-standaardcode voor het officieel testen van de prestaties van landbouw- en bosbouwtrekkers, OESO-code 2, editie 2015 van juli 2014.

(<sup>59</sup>) Als gedefinieerd in punt 1.1 van bijlage VIII bij Gedelegeerde Verordening (EU) 2015/208 van de Commissie

**▼B**

- (<sup>60</sup>) Elektrische/elektronische systemen of ESE's worden als relevant aangemerkt, als zij significante breedband- of smalbandstraling kunnen emitteren en/of invloed kunnen hebben op de directe besturing van het voertuig (zie bijlage XV, deel 2, punt 3.4.2.3 van Gedelegeerde Verordening (EU) 2015/208 van de Commissie).
- (<sup>61</sup>) Slechts van toepassing voor kleine fabrikanten wat betreft punt 6 van bijlage V bij Gedelegeerde Verordening (EU) nr. 1322/2014 van de Commissie.
- (<sup>62</sup>) Bij wijze van alternatief een maattekening met de plaats van het koppelpunt verstrekken.
- (<sup>63</sup>) Machines als gedefinieerd in artikel 2, onder a), van Richtlijn 2006/42/EG van het Europees Parlement en de Raad.



*BIJLAGE II*

**Model voor het certificaat van de fabrikant met betrekking tot toegang tot boorddiagnose- (OBD-) en tot reparatie- en onderhoudsinformatie van het voertuig**

1. Overeenkomstig artikel 53, lid 8, van Verordening (EU) nr. 167/2013 verstrekt de voertuigfabrikant aan de goedkeuringsinstantie de certificaten waarin het bewijs wordt geleverd dat is voldaan aan de eisen inzake toegang tot de OBD-informatie en reparatie- en onderhoudsinformatie van het voertuig onder de in punt 2 beschreven vorm.
  - 1.1 Het certificaat moet voorzien zijn van een door de fabrikant verstrekt referentienummer.
2. Certificaat van de fabrikant met betrekking tot de toegang tot OBD-informatie van het voertuig en tot reparatie- en onderhoudsinformatie en addenda
  - 2.1. Model van het certificaat van de fabrikant met betrekking tot toegang tot OBD- en reparatie- en onderhoudsinformatie van het voertuig

**Certificaat van de fabrikant met betrekking tot toegang tot OBD-informatie en tot reparatie- en onderhoudsinformatie van het voertuig**

Een naar behoren ingevulde versie van dit certificaat wordt opgenomen in het informatiedossier.

Referentienummer: .....

Ondergetekende: [ ..... (volledige naam en functie)]

Bedrijfsnaam en adres van de fabrikant: .....

Eventueel naam en adres van de vertegenwoordiger van de fabrikant <sup>(1)</sup>:  
.....

verklaart hierbij dat:

hij toegang geeft tot OBD- en tot reparatie- en onderhoudsinformatie van het voertuig overeenkomstig:

— hoofdstuk XV van Verordening (EU) nr. 167/2013

— bijlage V bij Gedelegeerde Verordening (EU) nr. 1322/2014 van de Commissie

wat de in **addendum 1** bij dit certificaat opgesomde typen voertuigen, systemen, onderdelen en/of technische eenheden betreft <sup>(4)</sup>.

De volgende uitzonderingen gelden <sup>(1)</sup>:

— kleine fabrikanten <sup>(1)</sup>

— gebruik van aan eigendomsrechten gebonden hardware voor herprogrammering van regeleenheden <sup>(1)</sup>

De voornaamste webadressen <sup>(5)</sup> waarop de relevante informatie toegankelijk is — en die bij deze in overeenstemming met bovenstaande bepalingen worden verklaard — zijn opgesomd in **addendum 2** bij dit certificaat. De contactgegevens van de verantwoordelijke vertegenwoordiger van de fabrikant, die hieronder tekent, staan in **addendum 3** bij dit certificaat.

**▼ B**

Indien van toepassing: de fabrikant verklaart ook dat hij heeft voldaan aan de verplichting in artikel 53, lid 8, van Verordening (EU) nr. 167/2013 om uiterlijk zes maanden na de datum van typegoedkeuring relevante informatie over eerdere goedkeuringen van deze voertuigtypen te verstrekken.

Plaats: ... Datum: ...  
Handtekening: ... Naam en functie in het bedrijf: ...

Addenda:

1: Lijst van typen voertuigen, systemen, onderdelen en technische eenheden

2: Webadressen <sup>(5)</sup>

3: Contactgegevens

4: In het geval van meerfasentypegoedkeuring, certificaten met betrekking tot toegang tot OBD- en reparatie- en onderhoudsinformatie van het voertuig, inclusief de addenda, die betrekking hebben op de vorige fasen

- 2.1.1. Model van addendum 1 bij het certificaat van de fabrikant met betrekking tot toegang tot OBD- en tot reparatie- en onderhoudsinformatie van het voertuig

*Addendum 1*

**bij het**

**certificaat van de fabrikant met referentienummer . met betrekking tot toegang tot OBD-informatie en tot reparatie- en onderhoudsinformatie van het voertuig**

**Lijst van voertuigtypen <sup>(5)</sup>:**

1.2. Type <sup>(2)</sup>: .....

1.2.1. Variant(en) <sup>(2)</sup>: .....

1.2.2. Uitvoering(en) <sup>(2)</sup>: .....

1.2.3 Handelsnaam (-namen) (indien van toepassing): .....

1.3. Categorie, subcategorie en snelheidsindex van het voertuig <sup>(3)</sup>:  
.....

EU-typegoedkeuringsnummer, inclusief uitbreidingsnummer (indien van toepassing): .....

EU-typegoedkeuring afgegeven op (datum, indien van toepassing): .....

**Lijst van typen systemen, onderdelen en/of technische eenheden <sup>(5)</sup>:**

2.1. Merk(en) (handelsnaam (-namen) van de fabrikant): .....

2.2. Type(n) <sup>(4)</sup>: .....

**▼ B**

- 2.2.1. Handelsnaam (-namen) (indien van toepassing): .....
- 2.2.2. EU-typegoedkeuringsnummer(s) (indien van toepassing): .....
- 2.2.3. EU-typegoedkeuring(en) afgegeven op (datum, indien van toepassing): .....
- 2.3. Bedrijfsnaam en adres van de fabrikant(en): .....

**▼ M3**

\_\_\_\_\_

**▼ B**

- 2.1.2. Model van addendum 2 bij het certificaat van de fabrikant met betrekking tot toegang tot OBD- en tot reparatie- en onderhoudsinformatie van het voertuig

*Addendum 2*

**bij het**

**certificaat van de fabrikant met referentienummer . met betrekking tot toegang tot OBD-informatie en tot reparatie- en onderhoudsinformatie van het voertuig**

Webadres <sup>(5)</sup> zoals bedoeld in dit certificaat:

.....

.....

.....

- 2.1.3. Model van addendum 3 bij het certificaat van de fabrikant met betrekking tot toegang tot OBD- en tot reparatie- en onderhoudsinformatie van het voertuig

*Addendum 3*

**bij het**

**certificaat van de fabrikant met referentienummer . met betrekking tot toegang tot OBD-informatie en tot reparatie- en onderhoudsinformatie van het voertuig**

Contactgegevens van de vertegenwoordiger van de fabrikant naar wie in dit certificaat wordt verwezen:

.....

.....

.....



**▼ B***Toelichting bij bijlage II*

*(nootmarkeringen, noten en toelichtingen hoeven niet in de certificaten van de fabrikant te worden vermeld)*

- (1) Schrappen indien niet van toepassing.
- (2) Vermeld de alfanumerieke code voor type-variant-uitvoering (TVU-code) die is toegevoegd aan elk type, elke variant en elke uitvoering zoals beschreven in bijlage I, deel B, punt 2.3. Voor de identificatie van de variant en de uitvoeringen kan de matrix in bijlage I, deel B, punt 2.2, worden gebruikt.
- (3) Ingedeeld overeenkomstig artikel 4 van Verordening (EU) nr. 167/2013; de codering moet worden vermeld, bv. „T4.3a” voor een trekker met kleine bodemvrijheid met een door de constructie bepaalde maximumsnelheid van ten hoogste 40 km/h.

**▼ M3**

- (4) Voor motoren moet de aanwijzing van het motortype of, in het geval van motortypen binnen een motorfamilie, het familietype (FT) overeenkomstig bijlage I, deel B, punt 4, bij Uitvoeringsverordening (EU) 2017/656 van de Commissie worden verstrekt.

**▼ B**

- (5) Vermeld in het geval van meerfasentypegoedkeuring het webadres van de voor de vorige fase(n) verantwoordelijke fabrikant(en).

*BIJLAGE III***Modellen voor het certificaat van overeenstemming****1. Doelstellingen**

Het certificaat van overeenstemming stelt de bevoegde instanties van de lidstaten in staat voertuigen te registreren zonder de aanvrager om aanvullende technische documentatie te verzoeken. Hiertoe dienen in het certificaat van overeenstemming de volgende gegevens te worden vermeld:

- a) het voertuigidentificatienummer;
- b) de precieze technische kenmerken van het voertuig (vermelding van een reeks waarden is bijvoorbeeld niet toegestaan).

**2. Algemene voorschriften**

2.1. De voertuigfabrikant verstrekt voor elk voertuig van een serie waarvoor typegoedkeuring is verleend een certificaat van overeenstemming overeenkomstig artikel 33, lid 1, van Verordening (EU) nr. 167/2013 volgens het model in aanhangsel 1.

2.2. Het certificaat van overeenstemming bestaat uit twee delen:

- a) deel 1 bevat een nalevingsverklaring van de fabrikant. Er bestaan verschillende modellen voor deel 1 afhankelijk van de voertuigen in kwestie (zie punt 3);
- b) deel 2 bevat een technische beschrijving van de belangrijkste kenmerken van het voertuig. Er bestaan verschillende modellen voor deel 2 afhankelijk van de voertuigcategorie in kwestie (zie punt 4). De vermeldingen die niet van toepassing zijn op het gecertificeerde voertuig mogen worden geschrapt.

2.3. Het certificaat van overeenstemming heeft hoogstens A4-formaat (210 × 297 mm).

2.4. Alle informatie op het certificaat van overeenstemming wordt verstrekt met tekens volgens de ISO 8859-reeks (Information technology – 8-bit single-byte coded graphic character sets) (cyrillische tekens voor certificaten van overeenstemming in de Bulgaarse taal, Griekse tekens voor certificaten van overeenstemming in de Griekse taal) en Arabische cijfers.

2.5. Onverminderd punt 1, onder b), worden in deel 2 van het certificaat van overeenstemming de waarden en eenheden vermeld die zijn opgenomen in het inlichtingenformulier van het voertuigtype. De toegestane toleranties zijn die welke zijn vastgesteld in de desbetreffende voorschriften van de krachtens Verordening (EU) nr. 167/2013 aangenomen gedelegeerde handelingen. Om rekening te houden met de verschillende configuraties van wielen en banden worden maximale en minimale waarden voor de afmetingen van voertuigen (lengte, breedte en hoogte) aanvaard.

**3. Modellen van deel 1 van het certificaat van overeenstemming**

3.1. Model A van deel 1 van het certificaat van overeenstemming (complete voertuigen) dient voor voertuigen die op de weg mogen worden gebruikt zonder verdere goedkeuring.

**▼B**

- 3.2. Model B van deel 1 van het certificaat van overeenstemming (voltooide voertuigen) dient voor voertuigen die eveneens op de weg mogen worden gebruikt zonder verdere goedkeuring en die eerder een aanvullende goedkeuringsfase hebben doorlopen.

Dat is een normaal gevolg van de meerfasengoedkeuringsprocedure (waarbij bijvoorbeeld een fabrikant in de tweede fase een trekker van categorie T1 bouwt op het chassis van een andere voertuigfabrikant).

De aanvullende kenmerken die tijdens de meerfasenprocedure zijn toegevoegd, worden kort beschreven en de in de vorige fasen verkregen certificaten van overeenstemming worden bijgevoegd.

- 3.3. Model C van deel 1 van het certificaat van overeenstemming (incomplete voertuigen) dient voor voertuigen die een aanvullende goedkeuringsfase moeten doorlopen en die niet permanent kunnen worden geregistreerd of op de weg worden gebruikt (bv. het chassis van een trekker van categorie T2).

#### 4. Modellen van deel 2 van het certificaat van overeenstemming

Er bestaan twee modellen van deel 2 van het certificaat van overeenstemming:

- a) Model 1 van deel 2 van het certificaat van overeenstemming voor trekkers met wielen (voertuigen van categorie T) en trekkers met rupsbanden (voertuigen van categorie C);
- b) Model 2 van deel 2 van het certificaat van overeenstemming voor aanhangwagens (voertuigen van categorie R) en verwisselbare getrokken uitrustingsstukken (voertuigen van categorie S).

#### 5. Papier en beveiligingen om vervalsing te voorkomen

- 5.1. Overeenkomstig artikel 33, lid 2, van Verordening (EU) nr. 167/2013 wordt het certificaat van overeenstemming zodanig gemaakt dat elke vorm van vervalsing wordt voorkomen. Hiertoe wordt voor het certificaat van overeenstemming papier gebruikt dat door een watermerk in de vorm van het geregistreerde merk van de fabrikant of het handelsmerk en door een beeldmerk in kleur wordt beschermd.

- 5.2. Als alternatief voor de voorschriften in punt 5.1 is het toegestaan dat het papier van het certificaat van overeenstemming niet door een watermerk in de vorm van het geregistreerde merk van de fabrikant of het handelsmerk wordt beschermd. In dat geval wordt er naast het beeldmerk in kleur gebruikgemaakt van minstens één extra druktechnische beveiliging (bv. ultraviolette fluorescerende inkt, inkt met kijkhoekafhankelijke kleur, inkt met temperatuurafhankelijke kleur, microprint, guillochedruk, iriserende druk, lasergravure, aangepaste hologrammen, variabele laserbeelden, optische variabele beelden, logo van de fabrikant in preegdruk of gegraveerd enz.).

- 5.3. Fabrikanten kunnen het certificaat van overeenstemming voorzien van andere druktechnische beveiligingen dan diegene die zijn vermeld in de punten 5.1 en 5.2.

#### 6. Bijzondere bepalingen

- 6.1. Bij het certificaat van overeenstemming van trekkers (voertuigen van de categorieën T en C) waarvoor typegoedkeuring is verleend met machines erop aangebracht en van voertuigen van de categorieën R en S moet de EG-verklaring van overeenstemming worden gevoegd overeenkomstig de nationale bepalingen tot uitvoering van Richtlijn 2006/42/EG.



## Aanhangsel 1

## Modellen voor het certificaat van overeenstemming

CERTIFICAAT VAN OVEREENSTEMMING BIJ ELK VOERTUIG VAN EEN SERIE WAARVOOR TYPEGOEDKEURING IS VERLEEND

Deel 1

MODEL A — COMPLETE VOERTUIGEN

[Jaar] <sup>(1)</sup> <sup>(33)</sup>	[Volgnummer] <sup>(1)</sup> <sup>(33)</sup>
---------------------------------------	---

## EU-CERTIFICAAT VAN OVEREENSTEMMING

Ondergetekende: [.....] (volledige naam en functie)

verklaart hierbij dat het volgende complete voertuig:

- 1.1 Merk (handelsnaam van de fabrikant): .....
- 1.2 Type <sup>(2)</sup>: .....
- 1.2.1 Variant <sup>(2)</sup>: .....
- 1.2.2 Uitvoering <sup>(2)</sup>: .....
- 1.2.3 Handelsnaam (indien van toepassing): .....
- 1.3 Categorie, subcategorie en snelheidsindex van het voertuig <sup>(3)</sup>: .....
- 1.4 Bedrijfsnaam en adres van de fabrikant: .....
- 1.4.2 Naam en adres van de eventuele gemachtigde: .....
- 1.5.1 Plaats van de voorgeschreven plaat (platen) <sup>(8)</sup>: .....
- 1.5.2 Wijze van bevestiging van de voorgeschreven plaat (platen): .....
- 1.6.1 Plaats van het voertuigidentificatienummer op het chassis: .....
2. Voertuigidentificatienummer: .....

in alle opzichten in overeenstemming is met het type als beschreven in EU-typegoedkeuring ..... (typegoedkeuringsnummer inclusief uitbreidingsnummer), die verleend is op ..... (afgifte datum), en

permanent mag worden geregistreerd in lidstaten met linksrijdend/rechtsrijdend <sup>(1)</sup> verkeer die metrische/Engelse „imperiale” <sup>(1)</sup> eenheden voor de snelheidsmeter gebruiken <sup>(9)</sup>.

(Plaats) (Datum) ...

Handtekening: ...

NB:

- Indien dit model overeenkomstig artikel 35 van Verordening (EU) nr. 167/2013 wordt gebruikt voor de typegoedkeuring van een voertuig met ontheffing voor een nieuwe technologie of een nieuw concept, luidt het opschrift van het certificaat „VOORLOPIG EU-CERTIFICAAT VAN OVEREENSTEMMING, ENKEL GELDIG OP HET GRONDGEBIED VAN ... <sup>(15)</sup>”. Overeenkomstig artikel 33, lid 7, van Verordening (EU) nr. 167/2013 wordt in het opschrift van het voorlopige certificaat van overeenstemming ook in plaats van „COMPLETE VOERTUIGEN” het volgende vermeld: „VOOR COMPLETE VOERTUIGEN WAARVOOR OVEREENKOMSTIG Artikel 35, LID 2, VAN VERORDENING (EU) Nr. 167/2013 VAN HET EUROPEES PARLEMENT EN DE RAAD VAN 5 FEBRUARI 2013 INZAKE DE GOEDKEURING VAN EN HET MARKTTOEZICHT OP LANDBOUW- EN BOSBOUWVOERTUIGEN (VOORLOPIGE GOEDKEURING) TYPEGOEDKEURING IS VERLEEND”.
- Indien dit model overeenkomstig artikel 37 van Verordening (EU) nr. 167/2013 wordt gebruikt voor een nationale typegoedkeuring van kleine series, wordt overeenkomstig artikel 33, lid 8, van Verordening (EU) nr. 167/2013 in het opschrift ervan in plaats van „COMPLETE VOERTUIGEN” het volgende vermeld: „VOOR COMPLETE VOERTUIGEN WAARVOOR IN KLEINE SERIES TYPEGOEDKEURING IS VERLEEND” en in de onmiddellijke nabijheid daarvan het jaar en het volgnummer van de productie.



## CERTIFICAAT VAN OVEREENSTEMMING BIJ ELK VOERTUIG VAN EEN SERIE WAARVOOR TYPEGOEDKEURING IS VERLEEND

## Deel 1

## MODEL B — VOLTOOIDE VOERTUIGEN

[Jaar] <sup>(1)</sup> <sup>(33i)</sup>	[Volgnummer] <sup>(1)</sup> <sup>(33i)</sup>
--	--

## EU-CERTIFICAAT VAN OVEREENSTEMMING

Ondergetekende: [.....] (volledige naam en functie)

verklaart hierbij dat het volgende voltooide voertuig:

- 1.1 Merk (handelsnaam van de fabrikant): .....
- 1.2. Type <sup>(2)</sup>: .....
- 1.2.1. Variant <sup>(2)</sup>: .....
- 1.2.2. Uitvoering <sup>(2)</sup>: .....
- 1.2.3. Handelsnaam (indien van toepassing): .....
- 1.3. Categorie, subcategorie en snelheidsindex van het voertuig <sup>(3)</sup>: .....
- 1.4. Bedrijfsnaam en adres van de fabrikant: .....
- 1.4.2. Naam en adres van de eventuele gemachtigde: .....
- 1.5.1. Plaats van de voorgeschreven plaat (platen) <sup>(8)</sup>: .....
- 1.5.2. Wijze van bevestiging van de voorgeschreven plaat (platen): .....
- 1.6.1. Plaats van het voertuigidentificatienummer op het chassis: .....
2. Voertuigidentificatienummer: .....

is voltooid en als volgt is gewijzigd: ..... en  
in alle opzichten in overeenstemming is met het type als beschreven in EU-typegoedkeuring ..... (typegoedkeuringsnummer  
inclusief uitbreidingsnummer), die verleend is op ..... (afgiftedatum), en

permanent mag worden geregistreerd in lidstaten met linksrijdend/rechtsrijdend <sup>(1)</sup> verkeer die metrische/Engelse „imperiale” <sup>(1)</sup>  
eenheden voor de snelheidsmeter gebruiken <sup>(9)</sup>.

(Plaats) (Datum) ...

Handtekening: ...

Bijlage: certificaten van overeenstemming die in vorige fasen zijn afgegeven.

NB:

- Indien dit model overeenkomstig artikel 35 van Verordening (EU) nr. 167/2013 wordt gebruikt voor de typegoedkeuring van een voertuig met ontheffing voor een nieuwe technologie of een nieuw concept, luidt het opschrift van het certificaat „VOORLOPIG EU-CERTIFICAAT VAN OVEREENSTEMMING, ENKEL GELDIG OP HET GRONDGEBIED VAN ... <sup>(15)</sup>”. Overeenkomstig artikel 33, lid 7, van Verordening (EU) nr. 167/2013 wordt in het opschrift van het voorlopige certificaat van overeenstemming ook in plaats van „COMPLETE VOERTUIGEN” het volgende vermeld: „VOOR VOLTOOIDE VOERTUIGEN WAARVOOR OVEREENKOMSTIG Artikel 35, LID 2, VAN VERORDENING (EU) Nr. 167/2013 VAN HET EUROPEES PARLEMENT EN DE RAAD VAN 5 FEBRUARI 2013 BETREFFENDE DE GOEDKEURING VAN EN HET MARKTTOEZICHT OP LANDBOUW- EN BOSBOUWVOERTUIGEN (VOORLOPIGE GOEDKEURING) TYPEGOEDKEURING IS VERLEEND”.
- Indien dit model overeenkomstig artikel 37 van Verordening (EU) nr. 167/2013 wordt gebruikt voor een nationale typegoedkeuring voor kleine series, wordt overeenkomstig artikel 33, lid 8, van Verordening (EU) nr. 167/2013 in het opschrift ervan in plaats van „VOLTOOIDE VOERTUIGEN” het volgende vermeld: „VOOR VOLTOOIDE VOERTUIGEN WAARVOOR IN KLEINE SERIES TYPEGOEDKEURING IS VERLEEND” en in de onmiddellijke nabijheid daarvan het jaar en het volgnummer van de productie.



## CERTIFICAAT VAN OVEREENSTEMMING BIJ ELK VOERTUIG VAN EEN SERIE WAARVOOR TYPEGOEDKEURING IS VERLEEND

## Deel 1

## MODEL C — INCOMPLETE VOERTUIGEN

## EU-CERTIFICAAT VAN OVEREENSTEMMING

Ondergetekende: [..... (volledige naam en functie)]

verklaart hierbij dat het volgende incomplete voertuig:

- 1.1 Merk (handelsnaam van de fabrikant): .....
- 1.2. Type <sup>(2)</sup>: .....
- 1.2.1. Variant <sup>(3)</sup>: .....
- 1.2.2. Uitvoering <sup>(3)</sup>: .....
- 1.2.3. Handelsnaam (indien van toepassing): .....
- 1.3. Categorie, subcategorie en snelheidsindex van het voertuig <sup>(3)</sup>: .....
- 1.4. Bedrijfsnaam en adres van de fabrikant: .....
- 1.4.2. Naam en adres van de eventuele gemachtigde: .....
- 1.5.1. Plaats van de voorgeschreven plaat <sup>(8)</sup>: .....
- 1.5.2. Wijze van bevestiging van de voorgeschreven plaat (platen): .....
- 1.6.1. Plaats van het voertuigidentificatienummer op het chassis: .....
2. Voertuigidentificatienummer: .....

in alle opzichten in overeenstemming is met het type als beschreven in EU-typegoedkeuring ..... (typegoedkeuringsnummer inclusief uitbreidingsnummer), die verleend is op ..... (afgiftedatum), en

niet permanent mag worden geregistreerd zonder verdere goedkeuringen.

(Plaats) (Datum) ...

Handtekening: ...

Bijlage: certificaten van overeenstemming die in vorige fasen zijn afgegeven.

**▼ B**

## Deel 2

MODEL 1 — VOERTUIGCATEGORIE T/C <sup>(1)</sup>

(COMPLETE, VOLTOOIDE EN INCOMPLETE VOERTUIGEN)

**Algemene bouwkenmerken**

- 3.3.1. Aantal assen en wielen: .....
- 3.3.2. Aantal en plaats van assen met dubbellucht <sup>(10)</sup>: .....
- 3.3.3. Aantal en plaats van de gestuurde assen <sup>(10)</sup>: .....
- 3.3.4. Aantal en plaats van de aangedreven assen <sup>(1)</sup> <sup>(10)</sup>: .....
- 3.3.5. Aantal en plaats van de geremde assen <sup>(1)</sup> <sup>(10)</sup>: .....
- 3.4.1. Rupsonderstelconfiguratie: set rupsbanden vooraan/set rupsbanden achteraan/set rupsbanden vooraan en achteraan/ononderbroken rupsband aan elke zijde van het voertuig <sup>(33a)</sup> <sup>(1)</sup>
- 3.4.2. Aantal en plaats van de aangedreven set rupsbanden <sup>(7)</sup>: .....
- 3.4.3. Aantal en plaats van de geremde set rupsbanden <sup>(7)</sup>: .....
- ▶<sup>(9)</sup> 3.4.4. Sturing door <sup>(33a)</sup>:
- de snelheid tussen de linker- en de rechtersstellen te wijzigen: ja/nee <sup>(1)</sup>;
  - zwenken van twee tegenoverliggende of alle vier de rupsstellen: ja/nee <sup>(1)</sup>;
  - de voor- en de achterkant van het voertuig rond een centrale verticale as te laten scharnieren: ja/nee <sup>(1)</sup>;
  - de voor- en de achterkant van het voertuig rond een centrale verticale as te laten scharnieren en door de wielen op de as met wielen van richting te doen veranderen: ja/nee <sup>(1)</sup>; ◀
- ▶<sup>(9)</sup> ————— ◀

**Bouwkenmerken voor speciale doeleinden**

- 47.1. Voertuig met constructies ter bescherming tegen vallende voorwerpen (FOPS) voor bosbouwdoeleinden: ja/nee <sup>(1)</sup> <sup>(33b)</sup>
- 47.2. Voertuig met constructies ter bescherming tegen vallende voorwerpen (FOPS) voor andere dan bosbouwdoeleinden: ja/nee <sup>(1)</sup> <sup>(33b)</sup>
- 55.1. Voertuig met bescherming tegen binnendringende voorwerpen (OPS) voor bosbouwdoeleinden: ja/nee <sup>(1)</sup> <sup>(33b)</sup>
- 55.2. Voertuig met bescherming tegen binnendringende voorwerpen (OPS) voor andere dan bosbouwdoeleinden: ja/nee <sup>(1)</sup> <sup>(33m)</sup>
- ▶<sup>(9)</sup> 58.3. Voertuig met een cabine die is ingedeeld als bescherming biedend tegen gevaarlijke stoffen van categorie: 2/3/4 <sup>(1)</sup> <sup>(35)</sup> en een stoffilter/aerosolfilter/dampfilter <sup>(1)</sup> <sup>(36)</sup> voor bescherming tegen gevaarlijke stoffen <sup>(33n)</sup>. ◀
59. Voertuig met machines erop aangebracht <sup>(1)</sup>: ja/nee <sup>(1)</sup> <sup>(33o)</sup>
- 59.1. Algemene beschrijving van de machines en de interactie met het voertuig <sup>(33o)</sup>: .....

**▼ B****Massa's**

4.1.1.1. Massa(s) van de rijkklare trekker in onbeladen toestand:

4.1.1.1.1. maximum <sup>(1)</sup>: ..... kg4.1.1.1.2. minimum <sup>(1)</sup>: ..... kg

4.1.2.1. Technisch toelaatbare maximummassa(s) in beladen toestand: ..... kg

4.1.2.1.1. Technisch toelaatbare maximummassa(s) per as: as 1 ..... kg; as 2 ..... kg; as ..... kg

►<sup>(1)</sup> 4.1.2.2. Massa(s) en band(en)

Nr. banden-combinatie	Nr. as	Bandenmaat incl. belastingindex en snelheidscategorie-symbool	Rolstraal <sup>(1)</sup> [mm]	Draagvermogen per band [kg]	Toelaatbare maximummassa per as [kg] (*)	Toelaatbare maximummassa van het voertuig [kg] (*)	Toelaatbare verticale maximumbelasting op het koppelpunt [kg] (*) (**)	Spoorbreedte [mm]	
								Minimum	Maximum
1	1	...		...	...	...	...	...	...
	2	...		...	...	...	...	...	...
	...	...		...	...	...	...	...	...
2	1	...		...	...	...	...	...	...
	2	...		...	...	...	...	...	...
	...	...		...	...	...	...	...	...
...	1	...		...	...	...	...	...	...
	2	...		...	...	...	...	...	...
	...	...		...	...	...	...	...	...

(\*) Volgens het type banden.

(\*\*) Belasting in statische toestand op het referentiepunt van de koppeling, onafhankelijk van de koppelinrichting; indien in deze tabel een toelaatbare maximumbelasting op het koppelpunt wordt aangegeven die afhankelijk is van de koppeling, moet de tabel aan de rechterzijde worden uitgebreid en moet de koppelinrichting bovenaan de kolom worden geïdentificeerd. Voor voertuigen van categorie R of S heeft (hebben) deze kolom(men) betrekking op koppelinrichtingen aan de achterzijde wanneer zij met dergelijke inrichtingen zijn uitgerust.

(\*\*\*) Alleen vermelden indien de maximum toelaatbare verticale belasting op het koppelpunt lager is dan aangegeven in de items 38.3 en 38.4. ◀

4.1.2.3. Massa(s) en rupsonderstel <sup>(33a)</sup>

Nr. set rupsbanden	Afmetingen van de rupsbanden		Gemiddelde contactdruk met het wegdek [kPa]	Maximumbelasting per onderrol [kg] (*)	Toelaatbare maximummassa per set rupsbanden [kg] (*)	Toelaatbare maximummassa van het voertuig [kg] (*)	Toelaatbare verticale maximumbelasting op het koppelpunt (*) (**)
	lengte [mm]	breedte [mm]					
1	...		...	...	...	...	...
2	...		...	...	...	...	...
...	...		...	...	...	...	...

(\*) Overeenkomstig de specificaties van de onderrollen.

(\*\*) Belasting in statische toestand op het referentiepunt van de koppeling, onafhankelijk van de koppelinrichting; indien in deze tabel een toelaatbare maximumbelasting op het koppelpunt wordt aangegeven die afhankelijk is van de koppeling, moet de tabel aan de rechterzijde worden uitgebreid en moet de koppelinrichting bovenaan de kolom worden geïdentificeerd.

► (1) **MI**



**▼ B**

►<sup>(1)</sup>4.1.3. Technisch toelaatbare getrokken massa(s) voor elke chassis/remconfiguratie van het voertuig van categorie R of S:

Voertuig van categorie R of S	Dissel	Stijve dissel	Middenas
Remmen			
Niet-geremd	... kg	... kg	... kg
Oplooprem	... kg	... kg	... kg
Hydraulische rem	... kg	... kg	... kg
Pneumatische rem	... kg	... kg	... kg

4.1.4. Technisch toelaatbare totale massa(s) van de combinatie van trekker (voertuig van categorie T of C) en getrokken voertuig (voertuig van categorie R of S) voor elke chassis/remconfiguratie van het voertuig van categorie R of S:

Voertuig van categorie R of S	Dissel	Stijve dissel	Middenas
Remmen			
Niet-geremd	... kg	... kg	... kg
Oplooprem	... kg	... kg	... kg
Hydraulische rem	... kg	... kg	... kg
Pneumatische rem	... kg	... kg	... kg ◀

►<sup>(2)</sup> — ◀

**Masy obciążników**

►<sup>(3)</sup>29.2. Aantal sets extra gewichten: .....

29.2.1. Aantal onderdelen per set: Set 1: ..... Set 2: ..... Set .....

29.4. Totale massa van extra gewichten: ..... kg ◀

► (1) (2) (3) **M1**

**▼ B****Belangrijkste afmetingen**

- 4.2.1. Voor incomplete voertuigen <sup>(33b)</sup>
- 4.2.1.1. Toelaatbare lengte van het voltooide voertuig <sup>(13)</sup>: maximum ... mm      minimum ... mm
- 4.2.1.2. Toelaatbare breedte van het voltooide voertuig <sup>(14)</sup>: maximum ... mm      minimum ... mm
- ▶ <sup>(4)</sup> 4.2.1.3. Hoogte (in rijklare toestand) <sup>(33)</sup>: maximum ... mm      minimum ... mm ◀
- 4.2.2. Voor complete/voltooiden <sup>(1)</sup> <sup>(35c)</sup> voertuigen
- 4.2.2.1.1. Lengte voor wegverkeer <sup>(13)</sup>: maximum ... mm      minimum ... mm
- 4.2.2.1.2. Breedte voor wegverkeer <sup>(14)</sup>: maximum ... mm      minimum ... mm
- 4.2.2.1.3. Hoogte voor wegverkeer <sup>(15)</sup>: maximum ... mm      minimum ... mm
- 4.2.2.5. Wielbasis <sup>(16)</sup>: ... mm
- ▶ <sup>(6)</sup> 4.2.2.8. Spoorbreedte <sup>(17)</sup>:    maximum: as 1 ..... mm; as 2 ..... mm; as ..... mm  
    minimum: as 1 ..... mm; as 2 ..... mm; as ..... mm ◀

**Algemene kenmerken van de aandrijflijn**

- ▶ <sup>(9)</sup> 5.1.1.1. Opgegeven door de constructie bepaalde maximumsnelheid: ... km/h ◀
- ▶ <sup>(4)</sup> 5.1.2.1. Opgegeven door de constructie bepaalde maximumsnelheid in achterwaartse richting: ... km/h ◀
- ▶ <sup>(7)</sup> \_\_\_\_\_ ◀

**Motor**

- 2.1. Merk(en) (handelsnaam (-namen) van de fabrikant): .....
- ▶ <sup>(8)</sup> 2.2. Type <sup>(37)</sup>: ..... ◀
- ▶ <sup>(6)</sup> 2.2.2. Typegoedkeuringsnummer zonder uitbreiding: ... ◀
- ▶ <sup>(9)</sup> \_\_\_\_\_ ◀
- ▶ <sup>(6)</sup> \_\_\_\_\_ ◀
- ▶ <sup>(10)</sup> 6.1.7. Categorie en subcategorie van de motor <sup>(12)</sup>: .....
- 6.2.1. Verbrandingscyclus: viertakt/tweetakt/draaizuiger/andere (specificeer) <sup>(1)</sup>: .....
- 6.2.2. Ontstekingstype: compressieontsteking/elektrische ontsteking <sup>(1)</sup>
- 6.2.3.1. Aantal: ..... en opstelling <sup>(24)</sup> van de cilinders: .....
- 6.2.8.1. Brandstoftype <sup>(20)</sup>: brandstoftype/brandstofsubtype/regeling brandstoftoevoer
- 6.2.8.3. Lijst van andere brandstoffen die met de motor kunnen worden gebruikt <sup>(21)</sup>:
- 6.3.2.1.2. Opgegeven nominaal nettovermogen: ..... kW
- 6.3.2.2.2. Maximaal nettovermogen: ..... kW
- 6.3.6.4. Cilinderinhoud (totaal slagvolume) van de motor: ..... cm<sup>3</sup> ◀

▶ (1) (2) (3) (4) (5) (6) **M1**▶ (7) (8) (9) (10) **M3**

**▼ B****Versnellingsbak**▶<sup>(1)</sup> \_\_\_\_\_ ◀

- ▶<sup>(2)</sup> 11.2.8. Type systeem voor wijziging van de overbrengingsverhouding: mechanisch (schakelen)/dubbele koppeling (schakelen)/halfautomatisch (schakelen)/automatisch (schakelen)/ continuvariabele transmissie/hydrostatisch/niet van toepassing/ander <sup>(1)</sup> (indien ander, specificeer: ...) ◀

**Stuurinrichting**

- 13.2. Categorie van stuurinrichting: handbediend/bekrachtigd/servo/gedifferentieerd <sup>(1)</sup>

**Remmen**

- ▶<sup>(3)</sup> 43.4.6. Elektronisch remsysteem: ja/nee/optoneel <sup>(1)</sup>
- ▶<sup>(6)</sup> 43.5.1. Overbrenging van de rem: mechanisch/pneumatisch/hydraulisch/hydrostatisch/zonder bekrachtiging/deels bekrachtigde/volledig bekrachtigde overbrenging <sup>(1)</sup> ◀
- ▶<sup>(7)</sup> \_\_\_\_\_ ◀
- 43.6.1. Technologie van het remcontrolesysteem van het getrokken voertuig: hydraulisch/pneumatisch/elektrisch/geen <sup>(1)</sup>
- 43.6.4. Soort verbinding: één leiding/twee leidingen/geen <sup>(1)</sup>
- 43.6.4.1. Hydraulische toevoerdruk: één leiding: ..... kPa twee leidingen: ..... kPa
- 43.6.4.2. Pneumatische toevoerdruk: ..... twee leidingen: ..... kPa
- 43.6.5. Aanwezigheid van een connector volgens ISO 7638:2003 <sup>(33p)</sup>: ja/nee <sup>(1)</sup> ◀

**Kantelbeveiligingsvoorziening (ROPS)**

- 2.1. Merk(en) (handelsnaam (-namen) van de fabrikant): .....
- 2.2.2. Typegoedkeuringsnummer(s): .....
- ▶<sup>(4)</sup> 46.1. Installatie van ROPS: verplicht/optoneel/standaard <sup>(1)</sup> ◀
- 46.2. ROPS via cabine/frame/beugel(s) met montage vooraan/achteraan <sup>(1)</sup>
- ▶<sup>(5)</sup> 46.2.1. In het geval van beugels: inklapbaar/niet-inklapbaar <sup>(1)</sup>
- 46.2.2. In het geval van inklapbare beugels:
- 46.2.2.1. Inklapfunctie: niet-bekrachtigd/deels bekrachtigd/volledig bekrachtigd <sup>(1)</sup>;
- 46.2.2.1.1. Inklapbare ROPS met handmatige bediening: met gereedschap/zonder gereedschap <sup>(4)</sup>
- 46.2.2.4. Vergrendelingsmechanisme: manueel/automatisch <sup>(1)</sup> ◀

▶<sup>(1)</sup> <sup>(3)</sup> <sup>(4)</sup> <sup>(5)</sup> **M1**▶<sup>(2)</sup> <sup>(6)</sup> <sup>(7)</sup> **M3**

**▼ B****Zitplaatsen (zadels en stoelen)**

- 49.1. Configuratie zitplaatsen: stoel/zadel <sup>(1)</sup>
- 49.4.2. Categorie van het zitplaatstype: categorie A, klasse I/II/III, categorie B <sup>(1)</sup>:
- 49.4.3. Omkeerbare stuurplaats: ja/nee <sup>(1)</sup>
- <sup>(1)</sup> 49.5.1. Aantal zitplaatsen voor meerrijders: ... ◀

**►<sup>(2)</sup> Laadplatform(s) <sup>(33d)</sup>**

- 33.1.1. Lengte van het (de) laadplatform(s): ... mm
- 33.1.2. Breedte van het (de) laadplatform(s): ... mm
- 33.1.3. Hoogte van het (de) laadplatform(s) boven het wegdek <sup>(47)</sup>: ... mm
- 33.2. Door de fabrikant opgegeven veilig draagvermogen voor laadplatform: ... kg ◀

►<sup>(3)</sup> \_\_\_\_\_ ◀**Mechanische koppelingen****►<sup>(4)</sup> 38.3. Mechanische koppeling achteraan**

Type (overeenkomstig aanhangsel 1 van bijlage XXXIV bij Gedelegeerde Verordening (EU) 2015/208 van de Commissie):		...	...	...
Merk:		...	...	...
Typeaanduiding van de fabrikant:		...	...	...
(EU)-typegoedkeuringsmerk of -nummer:		...	...	...
Maximale horizontale belasting/D-waarde <sup>(4)</sup> / <sup>(44)</sup> :		... kg/kN <sup>(4)</sup>	... kg/kN <sup>(4)</sup>	... kg/kN <sup>(4)</sup>
Getrokken massa (T) <sup>(4)</sup> / <sup>(44)</sup> :		... ton	... ton	... ton
Toelaatbare verticale maximumbelasting op het koppelpunt <sup>(44)</sup>		... kg	... kg	... kg
Plaats van het koppelpunt <sup>(62)</sup>	Hoogte boven de grond	minimum	... mm	... mm
		maximum	... mm	... mm
	Afstand tot het verticale vlak door de hartlijn van de achteras	minimum	... mm	... mm
		maximum	... mm	... mm ◀

**Hefinrichting van de driepuntskoppeling**

- 39.1. Hefinrichting van de driepuntskoppeling: vooraan gemonteerd/achteraan gemonteerd/zowel voor- als achteraan gemonteerd/geen <sup>(1)</sup>
- <sup>(5)</sup> 39.2. Maximaal getrokken massa <sup>(2)</sup>: ..... kg ◀

**▼ B****Extra koppelpunten**40.1. Extra koppelpunten: ja/nee/optioneel <sup>(1)</sup>**Aftakas(sen)**

- <sup>(1)</sup> 51.2. Hoofdaftakas: Plaats: vooraan/achteraan/andere <sup>(1)</sup> (indien andere, specificeer: .....)
- 51.3. Secundaire aftakas <sup>(33)</sup>: Plaats: vooraan/achteraan/andere <sup>(1)</sup> (indien andere, specificeer: .....)
- 51.2.3. Facultatief <sup>(33)</sup>: vermogen aan de aftakas (PTO) bij nominaal toerental (volgens OESO-code 2 <sup>(26)</sup> of ISO 789-1:1990 (Agricultural tractors – Test procedures – Part 1: Power tests for power take-off))

Nominaal toerental PTO (min <sup>-1</sup> )	Overeenkomstig motortoerental (min <sup>-1</sup> )		Vermogen (kW)	
	Hoofdaftakas	Secundaire aftakas <sup>(33)</sup>	Hoofdaftakas	Secundaire aftakas <sup>(33)</sup>
1-540	...	...	...	...
2-1 000	...	...	...	...
540E	...	...	...	...
1 000E	...	...	...	... ◀

**Resultaten van de geluidsniveautest (extern geluid):**

- <sup>(2)</sup> Gemeten overeenkomstig bijlage II bij Gedelegeerde Verordening 2018/985 van de Commissie, laatstelijk gewijzigd bij Gedelegeerde Verordening (EU) .../... van de Commissie <sup>(1)</sup> <sup>(28)</sup> ◀

In beweging:	... dB(A)
Bij stationair toerental:	... dB(A)
Toerental:	... min <sup>-1</sup>

**Geluidsniveau op oorhoogte van de bestuurder:**

Gemeten overeenkomstig bijlage XIII bij Gedelegeerde Verordening (EU) nr. 1322/2014 van de Commissie, laatstelijk gewijzigd bij Gedelegeerde Verordening (EU) .../... van de Commissie <sup>(1)</sup> <sup>(28)</sup>

Blootstelling van de bestuurder aan geluidsniveaus	... dB(A)
Gebruikte testmethode <sup>(27)</sup> :	

►<sup>(1)</sup> **M1**►<sup>(2)</sup> **M3**

**▼ B****Resultaten van de uitlaatemisietests (inclusief verslechteringsfactor)**

Gemeten overeenkomstig:

- ▶<sup>(1)</sup> — Gedelegeerde Verordening (EU) 2018/985 van de Commissie, laatstelijk gewijzigd bij Gedelegeerde Verordening (EU) .../... van de Commissie <sup>(1)</sup> <sup>(28)</sup>; ja/nee <sup>(1)</sup>; of
  - Verordening (EU) 2016/1628 van het Europees Parlement en de Raad, laatstelijk gewijzigd bij (Gedelegeerde) <sup>(1)</sup> Verordening (EU) .../... (van de Commissie) <sup>(1)</sup> (van het Europees Parlement en de Raad) <sup>(1)</sup> <sup>(29)</sup>; ja/nee <sup>(1)</sup> of ◀
  - Verordening (EG) nr. 595/2009 van het Europees Parlement en de Raad, laatstelijk gewijzigd bij (Gedelegeerde) <sup>(1)</sup> Verordening (EU) (nr. <sup>(1)</sup>) .../... (van de Commissie <sup>(1)</sup>) (van het Europees Parlement en de Raad <sup>(1)</sup>) <sup>(1)</sup> <sup>(30)</sup>; ja/nee <sup>(1)</sup>; of

▶<sup>(2)</sup> ————— ◀

▶ <sup>(3)</sup> Emissies	CO (g/kWh)	HC (g/kWh)	NO <sub>x</sub> (g/kWh)	HC + NO <sub>x</sub> (g/kWh)	PM (g/kWh)	PN (#/kWh)	Testcyclus <sup>(1)</sup>
NRSC <sup>(2)</sup> / ESC / WHSC <sup>(1)</sup>							
NR transiënte test <sup>(3)</sup> / ETC / WHTC <sup>(1)</sup>							
CO <sub>2</sub> -resultaat <sup>(4)</sup> :							

*Toelichting:*

Vermeld voor motoren die zijn getest volgens testcycli voor zwaar gebruik de eindresultaten van de test (inclusief verslechteringsfactor) en het CO<sub>2</sub>-resultaat van de ESC/WHSC- of ETC/WHTC-test overeenkomstig Verordening (EG) nr. 595/2009. Vermeld voor motoren die zijn getest volgens testcycli voor gebruik anders dan op de weg de toepasselijke informatie uit het testrapport voor motoren voor niet voor de weg bestemde mobiele machines van bijlage VI, aanhangsel 1, bij Uitvoeringsverordening (EU) 2017/656 van de Commissie, overeenkomstig de volgende toelichting:

<sup>(1)</sup> Vermeld voor NRSC de in punt 9.1 (tabel 4) aangeduide cyclus; vermeld voor transiënte test de in punt 10.1 (tabel 8) aangeduide cyclus.

<sup>(2)</sup> Neem de in tabel 6 bij „Eindresultaat test met DF” vermelde resultaten over.

<sup>(3)</sup> Neem de in tabel 9 of, in voorkomend geval, in tabel 10, bij „Eindresultaat test met DF” vermelde resultaten over.

<sup>(4)</sup> Vermeld voor een motortype dat of een motorfamilie die volgens zowel de NRSC als een transiënte cyclus, niet voor wegverkeer, is getest, de in punt 10.3.4 opgegeven CO<sub>2</sub>-emissiewaarden van de warme cyclus van de NRTC of de in punt 10.4.4 opgegeven CO<sub>2</sub>-emissiewaarden van de LSI-NRTC. Vermeld voor een motor die enkel volgens de NRSC is getest de CO<sub>2</sub>-emissiewaarden die voor die cyclus zijn opgegeven in punt 9.3.3 ◀

▶<sup>(4)</sup> **Opmerkingen:** .....

▼ **B**

## Deel 2

## MODEL 2 — VOERTUIGCATEGORIE R/S (1)

(COMPLETE, VOLTOOIDE EN INCOMPLETE VOERTUIGEN)

**Algemene bouwkenmerken**

- 3.3.1. Aantal assen en wielen: .....
- 3.3.2. Aantal en plaats van assen met dubbellucht (10): .....
- 3.3.3. Aantal en plaats van de gestuurde assen (10) (338): .....
- 3.3.5. Aantal en plaats van de geremde assen (10): .....
- 3.5.3. Type chassis: dissel/stijvel dissel/middenas/ander (1) (indien ander: specificeer: .....
- 5.1.1.1. Opgegeven door de constructie bepaalde maximumsnelheid: ..... km/h

**Massa's**

- 4.1.1.1. Massa(s) van de rijklare trekker in onbeladen toestand:
- 4.1.1.1.1. maximum (11): ..... kg
- 4.1.1.1.2. minimum (11): ..... kg
- 4.1.2.1. Technisch toelaatbare maximummassa(s) in beladen toestand: ..... kg
- 4.1.2.1.1. Technisch toelaatbare maximummassa(s) per as: as 1 ..... kg; as 2 ..... kg; as ..... kg
- <sup>4.1.2.1.2.</sup> Verticale belasting op het koppelpunt (S) (33h): ..... kg ..... kg ◀
- <sup>4.1.2.2.</sup> Massa(s) en band(en)

Nr. bandencombinatie	Nr. as	Bandenmaat incl. belastingsindex en snelheidscategorie-symbool	Rolstraal (1)	Draagvermogen per band [kg]	Toelaatbare maximummassa per as [kg] (*)	Toelaatbare maximummassa van het voertuig [kg] (*)	Toelaatbare verticale maximumbelasting op het koppelpunt [kg] (*) (**)	Spoorbreedte [mm]	
								Minimum	Maximum
1	1	...		...	...	...	...	...	...
	2	...		...	...	...	...	...	...
	...	...		...	...	...	...	...	...
2	1	...		...	...	...	...	...	...
	2	...		...	...	...	...	...	...
	...	...		...	...	...	...	...	...
...	1	...		...	...	...	...	...	...
	2	...		...	...	...	...	...	...
	...	...		...	...	...	...	...	...

(\*) Volgens het type banden.

(\*\*) Belasting in statische toestand op het referentiepunt van de koppeling, onafhankelijk van de koppelinrichting; indien in deze tabel een toelaatbare maximumbelasting op het koppelpunt wordt aangegeven die afhankelijk is van de koppeling, moet de tabel aan de rechterzijde worden uitgebreid en moet de koppelinrichting bovenaan de kolom worden geïdentificeerd. Voor voertuigen van categorie R of S heeft (hebben) deze kolom(men) betrekking op koppelinrichtingen aan de achterzijde wanneer zij met dergelijke inrichtingen zijn uitgerust.

(\*\*\*) Alleen vermelden indien de maximum toelaatbare verticale belasting op het koppelpunt lager is dan aangegeven in de items 38.3 en 38.4. ◀

**▼ B**

- <sup>(1)</sup> 4.1.3. Toelaatbare maximumbelasting(en) op het achterste koppelpunt voor het trekken van een tweede voertuig van categorie R of S voor elke chassis/remconfiguratie van het genoemde tweede voertuig <sup>(33e)</sup>:

Voertuig van categorie R of S Remmen	Dissel	Stijve dissel	Middenas
Niet-geremd	... kg	... kg	... kg
Oplooprem	... kg	... kg	... kg
Hydraulische rem	... kg	... kg	... kg
Pneumatische rem	... kg	... kg	... kg ◀

►<sup>(2)</sup> ◀

**Belangrijkste afmetingen**

- 4.2.1. Voor *incomplete voertuigen* <sup>(33b)</sup>
- 4.2.1.1. Toelaatbare lengte van het voltooide voertuig <sup>(13)</sup>: maximum ... mm    minimum ... mm
- 4.2.1.2. Toelaatbare breedte van het voltooide voertuig <sup>(14)</sup>: maximum ... mm    minimum ... mm
- <sup>(1)</sup> 4.2.1.3. Hoogte (in rijklare toestand) <sup>(33)</sup>: maximum ... mm    minimum ... mm ◀
- 4.2.2. Voor *complete/voltooid* <sup>(1)</sup> <sup>(33c)</sup> voertuigen
- 4.2.2.1.1. Lengte voor wegverkeer <sup>(13)</sup>: maximum ... mm    minimum ... mm
- 4.2.2.1.2. Breedte voor wegverkeer <sup>(14)</sup>: maximum ... mm    minimum ... mm
- 4.2.2.1.3. Hoogte voor wegverkeer <sup>(15)</sup> <sup>(34)</sup>: maximum ... mm    minimum ... mm
- 4.2.2.5. Wielbasis <sup>(16)</sup>: ... mm
- 4.2.2.6. Afstand tussen opeenvolgende assen 1-2: ... mm, 2-3: ... mm, 3-4: ... mm, enz.
- 4.2.2.7.1. Afstand tussen koppelpunt en eerste as <sup>(33b)</sup>: ..... mm
- 4.2.2.7.2. Afstand tussen koppelpunt en laatste as <sup>(33b)</sup>: ..... mm
- <sup>(1)</sup> 4.2.2.8. Spoorbreedte <sup>(17)</sup>: maximum: as 1 ..... mm; as 2 ..... mm; as ..... mm  
Minimum: as 1 ..... mm; as 2 ..... mm; as ..... mm ◀



**▼ B****Remmen**

- ▶<sup>(1)</sup> 43.4.6. Elektronisch remsysteem: ja/nee/optieel <sup>(1)</sup>
- 43.7.1. Technologie van het remcontrolesysteem van het getrokken voertuig: hydraulisch/pneumatisch/elektrisch/oplooprem/geen <sup>(1)</sup>
- 43.7.4. Soort verbinding: twee leidingen/geen <sup>(1)</sup>
- 43.7.5. Elektrische bedieningsleiding: ja/nee <sup>(1)</sup>
- 43.7.6. Aanwezigheid van een connector volgens ISO 7638:2003 <sup>(33p)</sup>: ja/nee <sup>(1)</sup> ◀

▶<sup>(2)</sup> **Laadplatform(s)** <sup>(33d)</sup>

- 33.1.1. Lengte van het (de) laadplatform(s): ..... mm
- 33.1.2. Breedte van het (de) laadplatform(s): ..... mm
- 33.1.3. Hoogte van het (de) laadplatform(s) boven het wegdek <sup>(47)</sup> ..... mm
- 33.2. Door de fabrikant opgegeven veilig draagvermogen voor laadplatform: ..... kg ◀

▶<sup>(3)</sup> \_\_\_\_\_ ◀**Mechanische koppelingen**

- 38.3. Mechanische koppeling achteraan <sup>(33e)</sup>

Type (overeenkomstig aanhangsel 1 van bijlage XXXIV bij Gedelegeerde Verordening (EU) 2015/208 van de Commissie):	...	...	...
Merk:	...	...	...
Typeaanduiding van de fabrikant:	...	...	...
(EU-)typegoedkeuringsmerk of -nummer:	...	...	...
Maximale horizontale belasting/D-waarde <sup>(1)</sup> <sup>(25)</sup> :	... kg/kN <sup>(1)</sup>	... kg/kN <sup>(1)</sup>	... kg/kN <sup>(1)</sup>
Getrokken massa (T) <sup>(1)</sup> <sup>(25)</sup> :	... ton	... ton	... ton

▶<sup>(2)</sup> <sup>(3)</sup> **M1**▶<sup>(1)</sup> **M3**

▼ **B**

Toelaatbare verticale maximumbelasting op het koppelpunt <sup>(25)</sup> :			... kg	... kg	... kg
Plaats van het koppelpunt	Hoogte boven de grond	minimum	... mm	... mm	... mm
		maximum	... mm	... mm	... mm
	Afstand tot het verticale vlak door de hartlijn van de achteras	minimum	... mm	... mm	... mm
		maximum	... mm	... mm	... mm

38.4. **Koppelinrichting vooraan**

Type (overeenkomstig aanhangsel 1 van bijlage XXXIV bij Gedelegeerde Verordening (EU) 2015/208 van de Commissie):			...	...	...
Merk:			...	...	...
Typeaanduiding van de fabrikant:			...	...	...
(EU)-typegoedkeuringsmerk of -nummer:			...	...	...
Maximale horizontale belasting/D-waarde <sup>(1)</sup> <sup>(25)</sup> :			... kg/kN <sup>(1)</sup>	... kg/kN <sup>(1)</sup>	... kg/kN <sup>(1)</sup>
Getrokken massa (T) <sup>(1)</sup> <sup>(25)</sup> :			... ton	... ton	... ton
Toelaatbare verticale maximumbelasting op het koppelpunt <sup>(25)</sup> :			... kg	... kg	... kg
Plaats van het koppelpunt	Hoogte boven de grond	minimum	... mm	... mm	... mm
		maximum	... mm	... mm	... mm
	Afstand tot het verticale vlak door de hartlijn van de achteras	minimum	... mm	... mm	... mm
		maximum	... mm	... mm	... mm

**Aanhangwagens met kippende laadbak <sup>(33f)</sup>**

52.5. Korte beschrijving van de hulpmiddelen voor service en onderhoud: .....

▶ <sup>(4)</sup> **Opmerkingen:** ..... ◀

**▼ B***Toelichting bij aanhangsel 1**(nootmarkeringen, noten en toelichtingen hoeven niet op het certificaat van overeenstemming te worden vermeld)*

- (<sup>1</sup>) Alleen toepasselijk op een nationale typegoedkeuring voor kleine series, overeenkomstig artikel 37 van Verordening (EU) nr. 167/2013.
- (<sup>2</sup>) Doorhalen indien niet van toepassing (er hoeft niets te worden doorgehaald als meerdere antwoorden van toepassing zijn).
- (<sup>3</sup>) Vermeld de alfanumerieke code voor type-variant-uitvoering (TVU-code) die is toegewezen aan elk type, elke variant en elke uitvoering zoals beschreven in bijlage I, deel B, punt 2.3. Voor de identificatie van de variant en de uitvoeringen kan de matrix in bijlage I, deel B, punt 2.2, worden gebruikt.
- (<sup>4</sup>) Ingedeeld overeenkomstig artikel 4 van Verordening (EU) nr. 167/2013; de codering moet worden vermeld, bv. „T4.3a” voor een trekker met kleine bodemvrijheid met een door de constructie bepaalde maximumsnelheid van ten hoogste 40 km/h.
- (<sup>5</sup>) In het geval van meerfasentypegoedkeuring de informatie voor de vorige fase(n) verstrekken.
- (<sup>6</sup>) Vermeld in het geval van meerfasentypegoedkeuring het webadres van de voor de vorige fase(n) verantwoordelijke fabrikant(en).
- (<sup>7</sup>) OESO-standaardcode voor het officieel testen van de prestaties van landbouw- en bosbouwtrekkers, OESO-code 2, editie 2015 van juli 2014.
- (<sup>8</sup>) Aangedreven en geremde onderrollen:  
F: vooraan  
R: achteraan  
F & R: voor- en achteraan  
C: ononderbroken rupsband  
Voorbeelden:  
— aangedreven onderrollen achteraan: R  
— ononderbroken rupsband, geremd: C
- (<sup>9</sup>) In het geval van meerfasentypegoedkeuring dient deze informatie voor elke fase te worden verstrekt.
- (<sup>10</sup>) Deze verklaring doet geen afbreuk aan het recht van een lidstaat om technische aanpassingen te verlangen wanneer men een voertuig wil registreren in een andere lidstaat dan die waarvoor het bedoeld was en waar het verkeer aan de andere kant van de weg rijdt.
- (<sup>10</sup>) Assen met dubbellucht/gestuurd/aangedreven/geremd:  
F: vooraan  
R: achteraan  
A: gelede voertuigen  
F & R: voor- en achteraan  
F & A: vooraan en in het midden  
A & R: in het midden en achteraan  
F & A & R: vooraan, in het midden en achteraan  
Voorbeelden:  
— dubbellucht vooraan: F  
— vooraan en gelede stuurinrichting: F & A  
— aangedreven assen achteraan: R  
— geremde assen voor- en achteraan: F & R
- (<sup>11</sup>) Met inbegrip van de kantelbeveiligingsvoorziening, optionele accessoires niet inbegrepen, maar met koelvloeistof, smeermiddelen, brandstof, gereedschap en bestuurder. De massa van de bestuurder wordt gesteld op 75 kg.
- (<sup>12</sup>) Het nummer van de categorie en subcategorie van de motor overeenkomstig artikel 4 van Verordening (EU) 2016/1628 en bijlage I bij die verordening vermelden. ◀
- (<sup>13</sup>) ISO-norm 612/-6.1:1978 (Road vehicles -- Dimensions of motor vehicles and towed vehicles -- Terms and definitions).
- (<sup>14</sup>) ISO-norm 612/-6.2:1978 (Road vehicles -- Dimensions of motor vehicles and towed vehicles -- Terms and definitions).

**▼ B**

- (15) ISO-norm 612/-6.3:1978 (Road vehicles -- Dimensions of motor vehicles and towed vehicles -- Terms and definitions). Voor voertuigen met in de hoogte verstelbare vering de normale rijstand aangeven.
- (16) Bij trekkers en voertuigen van categorie R of S met dissel is de wielbasis de afstand tussen de eerste en de laatste as; bij voertuigen van categorie R of S met stijve dissel is de wielbasis de afstand tussen het midden van het koppelpunt vooraan en de laatste as.
- (17) ISO-norm 4004:1983 (Agricultural tractors and machinery -- Track widths) (gemeten tussen de symmetrievlakken van de normaal gemonteerde enkellucht-, dubbellucht- of driedubbelluchtbanden).
- (18) Vermelden indien de door de constructie bepaalde maximumsnelheid in de achterwaartse rijrichting hoger is dan in de voorwaartse rijrichting.
- (19) Een extra tabel invoegen indien een secundaire aftakas is aangebracht.
- (3) (20) Brandstoftype vermelden aan de hand van de volgende codes:
- B5: diesel (gasolie voor niet voor de weg bestemde machines)
- E85: ethanol
- ED95: ethanol voor brandstof specifieke compressie ontstekings motoren
- E10: benzine
- Ng: aardgas/biomethaan
- Lpg: vloeibaar petroleumgas
- O (...): overig (specificeren)
- Brandstofs subtype vermelden aan de hand van de volgende codes (enkel aardgas/biomethaan):
- U: universele brandstof — brandstof met een hoge verbrandingswaarde (H-gas) en brandstof met een lage verbrandingswaarde (L-gas)
- RH: beperkte brandstof — brandstof met een hoge verbrandingswaarde (H-gas)
- RL: beperkte brandstof — brandstof met een lage verbrandingswaarde (L-gas)
- Lng: brandstofs specifiek
- Regeling brandstoftoevoer vermelden aan de hand van de volgende codes:
- L: enkel vloeibare brandstof
- G: enkel gasvormige brandstof
- D1A: dualfueltype 1A
- D1B: dualfueltype 1B
- D2A: dualfueltype 2A
- D2B: dualfueltype 2B
- D3B: dualfueltype 3B
- (21) Zoals door de fabrikant gespecificeerd overeenkomstig bijlage I, punt 1, bij Gedelegeerde Verordening (EU) 2017/654 van de Commissie (referentie van erkende norm of specificatie vermelden). ◀
- (4) ————— ◀
- (23) (25) Vermeld de maximaal getrokken massa op de onderste verbindingarmen van de hefinrichting van de driepuntskoppeling, zoals aangegeven door de fabrikant. ◀
- (2) ————— ◀
- (5) (24) Opstelling van de cilinders vermelden aan de hand van de volgende codes:
- LI: in lijn
- V: in V
- O: motor met tegenover elkaar liggende cilinders
- S: eencilindermotor
- R: draaizuigermotor
- O (...): overig (specificeren) ◀
- (25) Waarden ten opzichte van de mechanische sterkte van de koppelinrichting.
- (26) OESO-standaardecode voor het officieel testen van de prestaties van landbouw- en bosbouwtrekkers, OESO-code 2, editie 2015 van juli 2014.
- (27) Vermeld:
- testmethode 1 overeenkomstig deel 2 van bijlage XIII bij Gedelegeerde Verordening (EU) nr. 1322/2014 van de Commissie; of
- testmethode 2 overeenkomstig deel 3 van bijlage XIII bij Gedelegeerde Verordening (EU) nr. 1322/2014 van de Commissie.

► (1) (2) **M1**► (3) (4) (5) **M3**

**▼ B**

- (<sup>28</sup>) Vermeld de laatste wijziging van de gedelegeerde verordening van de Commissie wat betreft de wijziging die op de EU-typegoedkeuring van toepassing is.
- (<sup>6</sup>) (<sup>29</sup>) Vermeld enkel de laatste wijziging. ◀
- (<sup>30</sup>) Vermeld in geval van een wijziging van een of meer artikelen van Verordening (EU) nr. 595/2009 enkel de laatste wijziging voor wat betreft op de EU-typegoedkeuring toepasselijke wijzigingen.
- (<sup>6</sup>) ————— ◀
- (<sup>7</sup>) ————— ◀
- (<sup>1</sup>) (<sup>23</sup>) Deze vermelding van het certificaat van overeenstemming schrappen als zij niet op het voertuig van toepassing is. ◀
- (<sup>33a</sup>) Alleen van toepassing op voertuigen van categorie C.
- (<sup>33b</sup>) Alleen van toepassing op incomplete voertuigen.
- (<sup>33c</sup>) Alleen van toepassing op complete of voltooide voertuigen.
- (<sup>2</sup>) (<sup>33d</sup>) Alleen van toepassing op voertuigen die zijn voorzien van een of meerdere laadplatforms. ◀
- (<sup>33e</sup>) Alleen van toepassing op voertuigen van categorie R of S met een mechanische koppeling achteraan.
- (<sup>33f</sup>) Alleen van toepassing op voertuigen van categorie R met stortfunctie.
- (<sup>33g</sup>) Alleen van toepassing op voertuigen van categorie R of S met een dissel.
- (<sup>33h</sup>) Alleen van toepassing op voertuigen van categorie R of S met stijve dissel of middenas.
- (<sup>33i</sup>) Alleen van toepassing op een nationale typegoedkeuring voor kleine series, overeenkomstig artikel 37 van Verordening (EU) nr. 167/2013.
- (<sup>33k</sup>) Alleen van toepassing op voertuigen die zijn uitgerust voor bosbouwtoepassingen.
- (<sup>33l</sup>) Alleen van toepassing op voertuigen die zijn uitgerust met een FOPS voor andere dan bosbouwtoepassingen.
- (<sup>33m</sup>) Alleen van toepassing op voertuigen die zijn uitgerust met OPS voor andere dan bosbouwtoepassingen.
- (<sup>33n</sup>) Alleen van toepassing op voertuigen die zijn uitgerust met bescherming tegen gevaarlijke stoffen.
- (<sup>33o</sup>) Alleen van toepassing op voertuigen waarop machines zijn aangebracht.
- (<sup>3</sup>) (<sup>33p</sup>) Alleen van toepassing op voertuigen van de categorieën T en C die voertuigen van categorie R of S mogen trekken indien zij zijn uitgerust met een hydraulische-energieservoir. ◀
- (<sup>34</sup>) De hoogte opgeven zonder optionele zij- en achterpanelen.
- (<sup>35</sup>) Classificatie overeenkomstig norm EN 15695-1 (Agricultural tractors and self-propelled sprayers — Protection of the operator (driver) against hazardous substances — Part 1: Cab classification, requirements and test procedures).
- (<sup>36</sup>) Classificatie overeenkomstig norm EN 15695-2 (Agricultural tractors and self-propelled sprayers — Protection of the operator (driver) against hazardous substances — Part 2: Filters, requirements and test procedures).
- (<sup>4</sup>) ————— ◀
- (<sup>8</sup>) (<sup>37</sup>) Vermeld de aanwijzing van het motortype of, in het geval van motortypen binnen een motorfamilie, het familietype (FT) overeenkomstig bijlage I, deel B, punt 4, bij Uitvoeringsverordening (EU) 2017/656 van de Commissie. ◀
- (<sup>38</sup>) Geen NO<sub>x</sub>-waarde opgeven indien het testrapport alleen de waarde van de combinatie NO<sub>x</sub> + HC vermeldt.
- (<sup>15</sup>) Lidstaat vermelden.

► (1) (2) (3) (4) **M1**► (5) (6) (7) (8) **M3**

**▼B***BIJLAGE IV***Modellen voor de voorgeschreven plaat en het EU-typegoedkeuringsmerk**

1. **Algemene voorschriften voor markeringen van voertuigen**
  - 1.1. Alle voertuigen worden uitgerust met de in dit deel beschreven plaat overeenkomstig artikel 34, lid 1, van Verordening (EU) nr. 167/2013. De plaat wordt aangebracht door de voertuigfabrikant.
  - 1.2. Gebruikte tekens
    - 1.2.1. Voor de markeringen waarnaar wordt verwezen in de punten 2.1.1.1 tot en met 2.1.2, 3 en 4.2.1.1 tot en met 4.2.1.9 worden alfanumerieke tekens (Romeinse letters of Arabische cijfers) gebruikt. Voor de in punt 3 bedoelde markeringen worden evenwel Latijnse hoofdletters gebruikt.
    - 1.2.2. De naam of handelsnaam van de fabrikant en de aanduiding van het voertuigtype mogen bijkomend de volgende symbolen/tekens bevatten: „\*” (sterretje), „&” (en), „-” (koppelteken of minteken) en „’” (accent of apostrof).
  - 1.3. Minimumhoogte van letters en cijfers
    - 1.3.1. Rechtstreeks op het chassis, het frame of een soortgelijke structuur van het voertuig aangebrachte tekens zijn ten minste 7,0 mm hoog.
      - 1.3.1.1. Als het beschikbare oppervlak voor de markering kleiner is dan een cirkel met een straal van 28 mm, mag als alternatief voor de voorschriften in punt 1.3.1 de minimumhoogte van letters en cijfers 4,0 mm bedragen.
    - 1.3.2. Op de voorgeschreven plaat aangebrachte tekens zijn ten minste 4,0 mm hoog.
2. **Voorgeschreven plaat**

**▼M1**

- 2.1.1. De informatie op de plaat is goed leesbaar en onuitwisbaar en bevat de volgende informatie, in de volgorde zoals hieronder vermeld en in overeenstemming met een van de twee modellen in aanhangsel 1:

**▼B**

- 2.1.1.1. naam van de fabrikant en handelsnaam (alleen indien verschillend van de naam van de fabrikant);
- 2.1.1.2. voertuigcategorie met inbegrip van de subcategorie en de snelheidsindex <sup>(1)</sup>;
- 2.1.1.3. EU-typegoedkeuringsnummer overeenkomstig punt 3 van bijlage VI;
- 2.1.1.4. voertuigidentificatienummer (VIN), bestaande uit een gestructureerde combinatie van tekens in overeenstemming met de voorschriften in deel 3 van deze bijlage;
- 2.1.1.5. technisch toelaatbare maximummassa van het voertuig in beladen toestand onder de volgende vorm: „kg”;

**▼ B**

- 2.1.1.6. technisch toelaatbare maximummassa per as; deze informatie wordt gegeven voor de assen in volgorde van voren naar achteren, onder de volgende vorm: „A-1: ... kg” „A-2: ... kg” „A-...: ... kg”;
- 2.1.1.7. voor voertuigen van categorie C eveneens de technisch toelaatbare maximummassa per set rupsbanden en, op dezelfde regel, de gemiddelde contactdruk met het wegdek; deze informatie moet worden gecombineerd met de volgens punt 2.1.1.6 verstrekte informatie in volgorde van voren naar achteren, onder de volgende vorm: „S-1: ... kg P: ... kPa” „S-2: ... kg P: ... kPa” „S-...: ... kg P: ... kPa”. De vermeldingen moeten door een of meer spaties van elkaar worden gescheiden;

**▼ M1**

- 2.1.1.8. technisch toelaatbare getrokken massa(s) voor elke chassis/remconfiguratie van het getrokken voertuig van categorie R of S overeenkomstig punt 4.1.3 van de vermeldingen in het inlichtingenformulier volgens deel B van bijlage I <sup>(2)</sup> onder de volgende vorm: „B-1” niet-geremd, „B-2” oplooplem, „B-3” hydraulische rem, „B-4” pneumatische rem, „T-1” dissel, „T-2” stijve dissel, „T-3” middenas;

**▼ B**

- 2.1.1.9. voor voertuigen van de categorieën R en S met stijve dissel of middenas de verticale belasting op het koppelpunt (S). Het koppelpunt wordt als de eerste as beschouwd en krijgt het nummer „0”, onder de volgende vorm: „A-0: ... kg”;

**▼ M3**

- 2.1.1.10. voor voertuigen die zijn uitgerust met overgangsmotoren zoals gedefinieerd in artikel 3, punt 32, van Verordening (EU) 2016/1628, de productiedatum van het voertuig in het volgende formaat: „MM/YYYY”. Bij wijze van alternatief moet de productiedatum van het voertuig worden vermeld op een afzonderlijke aanvullende voorgeschreven plaat waarop ook het VIN wordt vermeld.

**▼ B**

- 2.1.2. De fabrikant kan aanvullende gegevens vermelden onder of naast de voorgeschreven gegevens, buiten een duidelijk afgebakende zone die uitsluitend de in de punten 2.1.1.1 tot en met 2.1.1.9 voorgeschreven gegevens bevat (zie voorbeelden in aanhangsel 1).

### 3. Voorschriften voor het VIN

Het VIN moet voldoen aan de voorschriften van ISO-norm 10261:2002 (Earth-Moving Machinery — Product Identification Numbering System) of ISO-norm 3779: 2009 (Road vehicles — Vehicle identification number (VIN) — Content and structure).

### 4. Markeringsvoorschriften voor meerfasentypegoedkeuring

#### 4.1. Identificatienummer van het basisvoertuig

Ten behoeve van de traceerbaarheid wordt het VIN van het basisvoertuig dat voldoet aan de voorschriften in punt 3 tijdens alle volgende fasen van de typegoedkeuring behouden.

#### 4.2. Extra voorgeschreven plaat

- 4.2.1. In de tweede en daaropvolgende fasen bevestigt iedere fabrikant, naast de in punt 2 bedoelde voorgeschreven plaat, een extra plaat op het voertuig, op basis van het model in aanhangsel 1. Die plaat wordt stevig bevestigd op een opvallende en gemakkelijk bereikbare plaats op een deel van het voertuig dat niet wordt vervangen bij normaal gebruik, tijdens geregeld onderhoud of bij een reparatie. Daarop worden duidelijk en onuitwisbaar in de onderstaande volgorde de volgende gegevens vermeld:

##### 4.2.1.1. de naam van de fabrikant;

##### 4.2.1.2. het EU-typegoedkeuringsnummer overeenkomstig punt 3 van bijlage VI;

**▼ B**

- 4.2.1.3. de voertuigcategorie met inbegrip van de subcategorie en de snelheidsindex(1) en de goedkeuringsfase (voor basisvoertuigen wordt deze identificatie van de eerste fase weggelaten; bij daaropvolgende fasen moet de fase worden meegedeeld: bv. „STAGE 3” voor de derde fase), waarbij de vermeldingen door een of meer spaties van elkaar worden gescheiden;
- 4.2.1.4. het VIN;
- 4.2.1.5. technisch toelaatbare maximummassa van het voertuig in beladen toestand onder de volgende vorm: „kg”;
- 4.2.1.6. technisch toelaatbare maximummassa per as; deze informatie wordt gegeven voor de assen in volgorde van voren naar achteren, onder de volgende vorm: „A-1: ... kg” „A-2: ... kg” „A-...: ... kg”;

**▼ M3**

- 4.2.1.7. voor voertuigen van categorie C eveneens de technisch toelaatbare maximummassa per set rupsbanden en, op dezelfde regel, de gemiddelde contactdruk met het wegdek; deze informatie moet worden gecombineerd met de volgens punt 4.2.1.6 verstrekte informatie in volgorde van voren naar achteren, onder de volgende vorm: „S-1: ... kg P: ..... kPa” „S-2: ... kg P: .....kPa” „S-...: ... kg P: .. kPa”. De vermeldingen moeten door een of meer spaties van elkaar worden gescheiden;

**▼ M1**

- 4.2.1.8. technisch toelaatbare getrokken massa(s) voor elke chassis/remconfiguratie van het getrokken voertuig van categorie R of S overeenkomstig punt 4.1.3 van de vermeldingen in het inlichtingenformulier volgens deel B van bijlage I (2) onder de volgende vorm: „B-1” niet-geremd, „B-2” oplooppem, „B-3” hydraulische rem, „B-4” pneumatische rem, „T-1” dissel, „T-2” stijve dissel, „T-3” middenas;

**▼ B**

- 4.2.1.9. voor voertuigen van de categorieën R en S met stijve dissel of middenas de verticale belasting op het koppelpunt (S). Het koppelpunt wordt als de eerste as beschouwd en krijgt het nummer „0”, onder de volgende vorm: „A-0: ... kg”.

**5. Markeringsvoorschriften voor onderdelen of technische eenheden**

- 5.1. Elke technische eenheid of onderdeel, ongeacht of die eenheid of dat onderdeel deel uitmaakt van een systeem, waaraan een EU-typegoedkeuring is verleend en die/dat conform het goedgekeurde type is vervaardigd, wordt overeenkomstig artikel 34, lid 2, van Verordening (EU) nr. 167/2013 voorzien van een EU-typegoedkeuringsmerk.
- 5.1.1. In afwijking van punt 5.1 is geen EU-typegoedkeuringsmerk vereist voor hoofdzakelijk voor landbouwvoertuigen ontworpen luchtbanden met diagonaal- en diagonaalgordelstructuur met een referentiesnelheid van niet meer dan 40 km/h (bv. snelheidssymbool A8) en hoofdzakelijk voor toepassingen in de bouwsector ontworpen radiaalbanden (bv. banden met het opschrift „Industrial”, „IND”, „R-4” of „F-3”) waaraan typegoedkeuring is verleend overeenkomstig punt 2.1 van bijlage XXX van Gedelegeerde Verordening (EU) 2015/208 van de Commissie.
- 5.2. Het EU-typegoedkeuringsmerk voor een technische eenheid of onderdeel bestaat uit:
- 5.2.1. een rechthoek met daarin de kleine letter „e”, gevolgd door het nummer als beschreven in punt 2.1 van bijlage VI van de lidstaat die de EU-typegoedkeuring als technische eenheid of onderdeel heeft verleend;



**▼ B**

- 5.2.2. in de nabijheid van de rechthoek het „volgnummer voor typegoedkeuringscertificaten” uit deel 4 van het typegoedkeuringsnummer, zoals beschreven in punt 2.4 van bijlage VI. Om het type onderdeel of technische eenheid duidelijk te identificeren, wordt daarnaast het in tabel 6-1 van bijlage VI beschreven alfanumeriek teken weergegeven.
- 5.2.3. Voorbeelden van het EU-typegoedkeuringsmerk voor een technische eenheid of onderdeel worden getoond in aanhangsel 2. Voor de afmetingen van „a” geldt:

$\geq 5$ mm	<p>extra gewichten,</p> <p>zijdelingse beschermingsinrichting en/of beschermingsinrichting aan de achterzijde,</p> <p>mechanische koppelingen,</p> <p>kantelbeveiligingsvoorzieningen (ROPS),</p> <p>voorzieningen ter bescherming tegen vallende voorwerpen (FOPS) en</p> <p>bescherming tegen binnendringende voorwerpen (OPS)</p>
$\geq 3$ mm	<p>motoren,</p> <p>elektromagnetische compatibiliteit van elektrische/elektronische subeenheden,</p> <p>bestuurderszitplaatsen, en</p> <p>veiligheidsgordels</p>

- 5.3. Het merk, de handelsnaam of het handelsmerk moeten bijkomend in de nabijheid van het EU-typegoedkeuringsmerk worden vermeld.

**▼ M3**

- 5.4. Specifieke voorschriften voor het opschrift van motoren
- Onverminderd punt 5.2 moet het voorgeschreven opschrift op de motor in overeenstemming zijn met de bepalingen in bijlage III bij Uitvoeringsverordening (EU) 2017/656, met de volgende uitzonderingen:
- a) voor motoren waarvoor typegoedkeuring is verleend overeenkomstig Verordening (EU) nr. 167/2013, moet het EU-typegoedkeuringsnummer zoals bedoeld in tabel 6-1 van bijlage VI worden vermeld in plaats van het EU-typegoedkeuringsnummer zoals bedoeld in bijlage V bij Uitvoeringsverordening (EU) 2017/656;
  - b) voor vervangingsmotoren waarvoor typegoedkeuring is verleend overeenkomstig Richtlijn 2000/25/EG van het Europees Parlement en de Raad <sup>(1)</sup>, moet het EG-typegoedkeuringsnummer zoals bedoeld in bijlage II, hoofdstuk C, aanhangsel 1, bij Richtlijn 2003/37/EG van het Europees Parlement en de Raad <sup>(2)</sup> worden vermeld in plaats van het EG-typegoedkeuringsnummer zoals afgegeven overeenkomstig Richtlijn 97/68/EG van het Europees Parlement en de Raad <sup>(3)</sup>.

<sup>(1)</sup> Richtlijn 2000/25/EG van het Europees Parlement en de Raad van 22 mei 2000 inzake maatregelen tegen de uitstoot van verontreinigende gassen en deeltjes door motoren bestemd voor het aandrijven van landbouw- of bosbouwtrekkers en houdende wijziging van Richtlijn 74/150/EEG van de Raad (PB L 173 van 12.7.2000, blz. 1).

<sup>(2)</sup> Richtlijn 2003/37/EG van het Europees Parlement en de Raad van 26 mei 2003 betreffende de typegoedkeuring van landbouw- of bosbouwtrekkers en aanhangwagens, verwisselbare getrokken machines, systemen, onderdelen en technische eenheden daarvan en tot intrekking van Richtlijn 74/150/EEG van de Raad (PB L 171 van 9.7.2003, blz. 1).

<sup>(3)</sup> Richtlijn 97/68/EG van het Europees Parlement en de Raad van 16 december 1997 betreffende de onderlinge aanpassing van de wetgevingen van de lidstaten inzake maatregelen tegen de uitstoot van verontreinigende gassen en deeltjes door inwendige verbrandingsmotoren die worden gemonteerd in niet voor de weg bestemde mobiele machines (PB L 59 van 27.2.1998, blz. 1).



## Aanhangsel 1

## Voorbeelden van de voorgeschreven plaat

1. MODEL A voor een voertuig van categorie T1b

SOFIA TRAKTOR WERKE.			
T1b			
e6*167/2013*01223			
5DRH123UPAX000001			
5 590 kg			
A-1: 2 390 kg			
A-2: 3 200 kg			
\	T-1	T-2	T-3
B-1	3 000 kg	4 000 kg	2 000 kg
B-2	3 000 kg	4 000 kg	2 000 kg
B-3	6 000 kg	8 000 kg	4 000 kg
B-4	12 000 kg	15 000 kg	9 000 kg

2. MODEL B als alternatief voor MODEL A voor een voertuig van categorie T1b

SOFIA TRAKTOR WERKE.	\	T-1	T-2	T-3
T1b	B-1	3 000 kg	4 000 kg	2 000 kg
e6*167/2013*01223	B-2	3 000 kg	4 000 kg	2 000 kg
5DRH123UPAX000001	B-3	6 000 kg	8 000 kg	4 000 kg
5 590 kg	B-4	12 000 kg	15 000 kg	9 000 kg
A-1: 2 390 kg				
A-2: 3 200 kg				

3. MODEL C voor fase 1 van een voertuig van categorie C2a

JEAN NICOLE TRACTORS Ltd.			
C2a STAGE 1			
e3*167/2013*14863			
ZFS159000AZ000055			
820 kg			
A-1: 366 kg			
S-2: 454 kg P: 255 kPa			
\	T-1	T-2	T-3
B-1	1 000 kg	2 000 kg	1 000 kg
B-2	1 000 kg	2 000 kg	1 000 kg
B-3	2 000 kg	3 000 kg	2 000 kg
B-4	4 000 kg	5 000 kg	4 000 kg

▼ **M1**

4. MODEL D als alternatief voor MODEL C voor fase 1 van een voertuig van categorie C2a

JEAN NICOLE TRACTORS Ltd. C2a STAGE 1 e3*167/2013*14863 ZFS159000AZ000055 820 kg A-1: 366 kg S-2: 454 kg P: 255 kPa		T-1	T-2	T-3
	B-1	1 000 kg	2 000 kg	1 000 kg
	B-2	1 000 kg	2 000 kg	1 000 kg
	B-3	2 000 kg	3 000 kg	2 000 kg
	B-4	4 000 kg	5 000 kg	4 000 kg

5. MODEL E voor een voertuig met stijve dissel van categorie R2a

REMORQUES HENSCHLER SA. R2a e12*167/2013*00053 YA9EBS37009000005 2 050 kg A-0: 1 100 kg A-1: 850 kg A-2: 1 200 kg			
	T-1	T-2	T-3
B-1	1 000 kg	1 000 kg	1 000 kg
B-2	1 000 kg	1 000 kg	1 000 kg
B-3	2 000 kg	2 000 kg	2 000 kg
B-4	2 000 kg	2 000 kg	2 000 kg

6. MODEL F als alternatief voor MODEL E voor een voertuig met stijve dissel van categorie R2a

REMORQUES HENSCHLER SA. R2a e12*167/2013*00053 YA9EBS37009000005 2 050 kg A-0: 1 100 kg A-1: 850 kg A-2: 1 200 kg		T-1	T-2	T-3
	B-1	1 000 kg	1 000 kg	1 000 kg
	B-2	1 000 kg	1 000 kg	1 000 kg
	B-3	2 000 kg	2 000 kg	2 000 kg
	B-4	2 000 kg	2 000 kg	2 000 kg

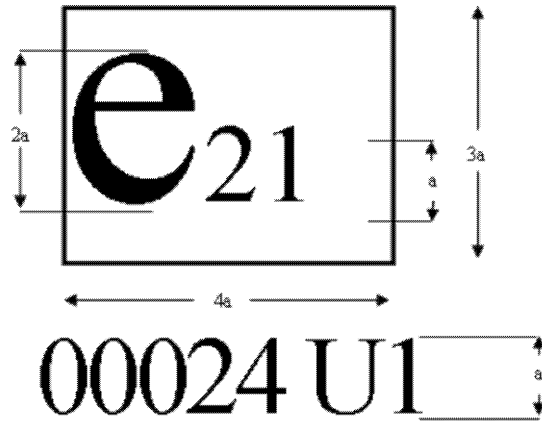
▼ B*Aanhangsel 2***Voorbeelden van een EU-typegoedkeuringsmerk voor een technische eenheid of onderdeel***Figuur 1***Voorbeeld van een EU-typegoedkeuringsmerk van een kantelbeveiligingsvoorziening (ROPS) (dynamisch testen)***Toelichting bij figuur 1*

Het bovenstaande EU-typegoedkeuringsmerk is door Portugal verleend onder nummer 00024 voor een kantelbeveiligingsvoorziening (dynamisch testen).

*Toelichting bij bijlage IV*

(nootmarkeringen, noten en toelichtingen hoeven niet in de certificaten van de fabrikant te worden vermeld)

- <sup>(1)</sup> Ingedeeld overeenkomstig artikel 4 van Verordening (EU) nr. 167/2013; de codering moet worden vermeld, bv. „T4.3a” voor een trekker met kleine bodemvrijheid met een door de constructie bepaalde maximumsnelheid van ten hoogste 40 km/h.
- <sup>(2)</sup> Voor voertuigen van de categorieën R en S met een mechanische koppeling achteraan: vermeld de toelaatbare maximumbelasting(en) op het achterste koppelpunt voor het trekken van een tweede voertuig van categorie R of S voor elke chassis/remfiguratie van het genoemde tweede voertuig.



*BIJLAGE V*

**Modellen voor het EU-typegoedkeuringscertificaat**

LIJST VAN DE AANHANGSELS

Nummer aanhangsel	Titel aanhangsel
1	Model van het certificaat voor de EU-typegoedkeuring van een geheel voertuig voor een compleet voertuigtype
2	Model van het certificaat voor de EU-typegoedkeuring van een geheel voertuig voor een incompleet type, een voertuigtype met complete en incomplete varianten, een voertuigtype met voltooide en incomplete varianten of een voltooid voertuigtype
3	Model van het addendum bij het EU-typegoedkeuringscertificaat
4	Model van het EU-typegoedkeuringscertificaat voor een voertuigstelsel
5	Model van het EU-typegoedkeuringscertificaat voor een technische eenheid of onderdeel
6	Model van het addendum bij het EU-typegoedkeuringscertificaat voor een technische eenheid of onderdeel

**1. Algemene voorschriften**

- 1.1. Model A van het EU-typegoedkeuringscertificaat voor een compleet voertuigtype is opgenomen in aanhangsel 1.
- 1.2. Model B van het certificaat voor de EU-typegoedkeuring van een geheel voertuig voor een incompleet type, een voertuigtype met complete en incomplete varianten, een voertuigtype met voltooide en incomplete varianten of een voltooid voertuigtype is opgenomen in aanhangsel 2.
- 1.3. De lijst van toepasselijke voorschriften of regelgevingshandelingen waaraan het voertuigtype voldoet en die bij het EU-typegoedkeuringscertificaat worden gevoegd indien de fabrikant de eenstapsgoedkeuringsprocedure kiest overeenkomstig artikel 25, lid 6, van Verordening (EU) nr. 167/2013, is opgenomen in aanhangsel 3.
- 1.4. Model C van het EU-typegoedkeuringscertificaat voor een voertuigstelsel is opgenomen in aanhangsel 4.
- 1.5. Model D van het EU-typegoedkeuringscertificaat voor een technische eenheid of een onderdeel is opgenomen in aanhangsel 5.
- 1.5.1. Het addendum bij het EU-typegoedkeuringscertificaat voor een technische eenheid of een onderdeel is opgenomen in aanhangsel 6. Wanneer een onderdeel of technische eenheid gebruiksbepalingen en/of bijzondere montagevoorschriften heeft, worden die in dit addendum vermeld.
- 1.6. Het typegoedkeuringscertificaat heeft hoogstens A4-formaat (210 × 297 mm).



*Aanhangsel 1*

**Model van het certificaat voor de EU-typegoedkeuring van een geheel voertuig voor een compleet voertuigtype**

**EU-typegoedkeuringscertificaat**

**MODEL A**

*(voor de typegoedkeuring van een compleet voertuig)*

**CERTIFICAAT VOOR DE EU-TYPEGOEDKEURING VAN EEN GEHEEL VOERTUIG**

identificatie van de typegoedkeuringsinstantie

Mededeling betreffende de:

- |   |   |                                |
|---|---|--------------------------------|
| — EU-typegoedkeuring van een geheel voertuig <sup>(1)</sup>                 | } | voor een compleet voertuigtype |
| — uitbreiding van EU-typegoedkeuring van een geheel voertuig <sup>(1)</sup> |   |                                |
| — weigering van EU-typegoedkeuring van een geheel voertuig <sup>(1)</sup>   |   |                                |
| — intrekking van EU-typegoedkeuring van een geheel voertuig <sup>(1)</sup>  |   |                                |

overeenkomstig Verordening (EU) nr. 167/2013, laatstelijk gewijzigd bij (Gedelegeerde <sup>(1)</sup>) Verordening (EU) (nr. <sup>(1)</sup>) .../... (van de Commissie <sup>(1)</sup>) (van het Europees Parlement en de Raad <sup>(1)</sup>) <sup>(1)</sup> <sup>(5)</sup>

EU-typegoedkeuringsnummer: .....

Reden voor de uitbreiding/weigering/intrekking <sup>(1)</sup>: .....

*DEEL I*

- 1.1. Merk (handelsnaam van de fabrikant): .....
- 1.2. Type <sup>(2)</sup>: .....
- 1.2.1 Variant(en) <sup>(2)</sup>: .....
- 1.2.2 Uitvoering(en) <sup>(2)</sup>: .....
- 1.2.3 Handelsnaam (-namen) (indien van toepassing): .....
- 1.3. Categorie, subcategorie en snelheidsindex van het voertuig <sup>(3)</sup>: .....
- 1.4. Bedrijfsnaam en adres van de fabrikant van het complete voertuig: .....
- 1.4.1. Naam en adres van de assemblagefabrieken: .....
- 1.4.2. Naam en adres van de gemachtigde vertegenwoordiger van de fabrikant, indien van toepassing: .....

*DEEL II*

1. Technische dienst die verantwoordelijk is voor de uitvoering van de tests: .....
2. Datum van het testrapport: .....
3. Nummer van het testrapport: .....

**▼ B***DEEL III*

Hierbij garandeert ondergetekende de correctheid van de door de fabrikant in bijgevoegd inlichtingenformulier gegeven beschrijving van het hierboven beschreven voertuigtype, waarvoor een of meer representatieve exemplaren die door de EU-typegoedkeuringsinstantie zijn geselecteerd, ter beschikking zijn gesteld als prototypen van het voertuigtype, en verklaart hij dat de bijgevoegde testresultaten betrekking hebben op het voertuigtype.

1. Het complete voertuigtype voldoet/voldoet niet <sup>(1)</sup> aan alle relevante voorschriften die in bijlage I bij Verordening (EU) nr. 167/2013 zijn vermeld.
  - 1.1. Beperkingen van de geldigheid <sup>(1)</sup> <sup>(6)</sup>: .....
  - 1.2. Toegepaste ontheffingen <sup>(1)</sup> <sup>(7)</sup>: .....
  - 1.2.1. Reden voor de ontheffingen <sup>(1)</sup> <sup>(7)</sup>: .....
  - 1.2.2. Alternatieve voorschriften <sup>(1)</sup> <sup>(7)</sup>: .....
2. De goedkeuring wordt verleend/uitgebreid/geweigerd/ingetrokken <sup>(1)</sup>.

**▼ M1**

- 2.1. De goedkeuring wordt verleend overeenkomstig artikel 35 van Verordening (EU) nr. 167/2013 en de geldigheid van de goedkeuring is derhalve beperkt tot .../.../... (dd/mm/jjjj) <sup>(6)</sup>.

**▼ B**

Plaats: .....

Datum: .....

Naam en handtekening (of een visuele voorstelling van een „geavanceerde elektronische handtekening” overeenkomstig Richtlijn 1999/93/EG van het Europees Parlement en de Raad, inclusief verificatiegegevens): .....

Bijvoegsels:

Informatiepakket

Testresultaten

Naam en handtekening (specimens) van de personen die gemachtigd zijn certificaten van overeenstemming te ondertekenen en een verklaring omtrent hun functie in het bedrijf.

Een ingevuld exemplaar van het certificaat van overeenstemming

*NB:*

— Indien dit model overeenkomstig artikel 35 van Verordening (EU) nr. 167/2013 wordt gebruikt voor de typegoedkeuring van een voertuig met ontheffing voor een nieuwe technologie of een nieuw concept, luidt het opschrift van het certificaat: „VOORLOPIG CERTIFICAAT VOOR DE EU-TYPEGOEDKEURING VAN EEN GEHEEL VOERTUIG, ENKEL GELDIG OP HET GRONDGEBIED VAN ... <sup>(4)</sup>”. Overeenkomstig artikel 25, lid 4, van Verordening (EU) nr. 167/2013 worden opgelegde beperkingen van de geldigheid in het voorlopige typegoedkeuringscertificaat vermeld.

— Indien dit model overeenkomstig artikel 37 van Verordening (EU) nr. 167/2013 wordt gebruikt voor een nationale typegoedkeuring voor kleine series, wordt in het opschrift niet „EU-TYPEGOEDKEURINGSCERTIFICAAT” vermeld. De aard van en de redenen voor de ontheffingen en de in artikel 37, lid 2, van Verordening (EU) nr. 167/2013 bedoelde alternatieve voorschriften worden gespecificeerd.

*Toelichting bij aanhangsel 1*

*(nootmarkeringen, noten en toelichtingen hoeven niet op het certificaat voor de EU-typegoedkeuring van een geheel voertuig te worden vermeld)*

<sup>(1)</sup> Doorhalen wat niet van toepassing is.

<sup>(2)</sup> Vermeld de alfanumerieke code voor type-variant-uitvoering (TVU-code) die is toegewezen aan elk type, elke variant en elke uitvoering zoals beschreven in bijlage I, deel B, punt 2.3. Voor de identificatie van de variant en de uitvoeringen kan de matrix in bijlage I, deel B, punt 2.2, worden gebruikt.

**▼B**

- (3) Ingedeeld overeenkomstig artikel 4 van Verordening (EU) nr. 167/2013; de codering moet worden vermeld, bv. „T4.3a” voor een trekker met kleine bodemvrijheid met een door de constructie bepaalde maximumsnelheid van ten hoogste 40 km/h.
- (4) Lidstaat vermelden.
- (5) Vermeld in geval van een wijziging van een of meer artikelen van Verordening (EU) nr. 167/2013 enkel de laatste wijziging voor wat betreft op de EU-typegoedkeuring toepasselijke wijzigingen.
- (6) Alleen toepasselijk op de typegoedkeuring van een voertuig met ontheffing voor een nieuwe technologie of een nieuw concept krachtens artikel 35 van Verordening (EU) nr. 167/2013.
- (7) Alleen toepasselijk op een nationale typegoedkeuring voor kleine series, overeenkomstig artikel 37 van Verordening (EU) nr. 167/2013.





*Aanhangsel 2*

**Model van het certificaat voor de EU-typegoedkeuring van een geheel voertuig voor een incompleet type, een voertuigtype met complete en incomplete varianten, een voertuigtype met voltooide en incomplete varianten of een voltooid voertuigtype**

**EU-TYPEGOEDKEURINGSCERTIFICAAT**

**MODEL B**

*(voor de typegoedkeuring van een voltooid of incompleet voertuig of een voertuigtype met complete en incomplete varianten of met voltooide en incomplete varianten)*

CERTIFICAAT VOOR DE EU-TYPEGOEDKEURING VAN EEN GEHEEL VOERTUIG

Stempel van de  
goedkeuringsinstantie

Mededeling betreffende de:

- |   |   |   |
|---|---|---|
| <ul style="list-style-type: none"> <li>— EU-typegoedkeuring van een geheel voertuig <sup>(1)</sup></li> <li>— uitbreiding van EU-typegoedkeuring van een geheel voertuig <sup>(1)</sup></li> <li>— weigering van EU-typegoedkeuring van een geheel voertuig <sup>(1)</sup></li> <li>— intrekking van EU-typegoedkeuring van een geheel voertuig <sup>(1)</sup></li> </ul> | } | <ul style="list-style-type: none"> <li>— voor een voltooid voertuigtype <sup>(1)</sup></li> <li>— voor een incompleet voertuigtype <sup>(1)</sup></li> <li>— voor een voertuigtype met complete en incomplete varianten <sup>(1)</sup></li> <li>— voor een voertuigtype met voltooide en incomplete varianten <sup>(1)</sup></li> </ul> |
|---|---|---|

overeenkomstig Verordening (EU) nr. 167/2013, laatstelijk gewijzigd bij (Gedelegeerde) <sup>(1)</sup> Verordening (EU) nr. .../... (van de Commissie <sup>(1)</sup>) (van het Europees Parlement en de Raad <sup>(1)</sup>) <sup>(1)</sup> <sup>(8)</sup>

EU-typegoedkeuringsnummer <sup>(1)</sup>: .....

Reden voor de uitbreiding/weigering/intrekking <sup>(1)</sup>: .....

*DEEL I*

1.1. Merk (handelsnaam van de fabrikant): .....

1.2. Type <sup>(2)</sup>: .....

1.2.1 Variant(en) <sup>(2)</sup>: .....

1.2.2 Uitvoering(en) <sup>(2)</sup>: .....

1.2.3 Handelsnaam (-namen) (indien van toepassing): .....

1.3. Categorie, subcategorie en snelheidsindex van het voertuig <sup>(3)</sup>: .....

1.4. Bedrijfsnaam en adres van de fabrikant van het basisvoertuig <sup>(1)</sup> <sup>(4)</sup>: .....

Bedrijfsnaam en adres van de fabrikant van de complete variant <sup>(1)</sup> <sup>(4)</sup>: .....

Bedrijfsnaam en adres van de fabrikant van het voltooide voertuig/de variant <sup>(1)</sup> <sup>(4)</sup>: .....

Bedrijfsnaam en adres van de fabrikant van de recentste bouwfase van het incompleet voertuig <sup>(1)</sup> <sup>(4)</sup>: .....

Bedrijfsnaam en adres van de fabrikant(en) van de vorige fase(n) <sup>(1)</sup> <sup>(4)</sup>: .....

**▼B**

1.4.1. Naam en adres van de assemblagefabriek(en): .....

1.4.2. Naam en adres van de eventuele vertegenwoordiger van de fabrikant: .....

*DEEL II*

1. Technische dienst die verantwoordelijk is voor de uitvoering van de tests: .....

2. Datum van het testrapport: .....

3. Nummer van het testrapport: .....

*DEEL III*

Hierbij garandeert ondergetekende de correctheid van de door de fabrikant in bijgevoegd inlichtingenformulier gegeven beschrijving van het hierboven beschreven voertuigtype, waarvoor een of meer representatieve exemplaren die door de EU-typegoedkeuringsinstantie zijn geselecteerd, ter beschikking zijn gesteld als prototypen van het voertuigtype, en verklaart hij dat de bijgevoegde testresultaten betrekking hebben op het voertuigtype.

1. Voor complete varianten

1.1. De complete varianten van het voertuigtype voldoen/voldoen niet <sup>(1)</sup> aan alle relevante voorschriften die in bijlage I bij Verordening (EU) nr. 167/2013 zijn vermeld.

2. Voor voltooide voertuigen/varianten

2.1. Het voltooide voertuigtype/de voltooide variant van het voertuigtype voldoet/voldoet niet <sup>(1)</sup> aan alle relevante voorschriften die in bijlage I bij Verordening (EU) nr. 167/2013 zijn vermeld <sup>(4)</sup>.

2.1.1. De goedkeuringsinstantie heeft geverifieerd dat het voltooide voertuig/de voltooide variant van het voertuigtype op het moment dat deze typegoedkeuring wordt verleend, voldoet aan alle toepasselijke technische voorschriften (cf. artikel 20, lid 6, van Verordening (EU) nr. 167/2013).

3. Voor incomplete voertuigen/varianten

3.1. Het incomplete voertuigtype/de incomplete varianten van het voertuigtype voldoet/voldoet niet/voldoen niet <sup>(1)</sup> aan de technische voorschriften van de in punt 2 van deel 2 vermelde regelgevingshandelingen <sup>(4)</sup>.4. De goedkeuring wordt verleend/uitgebreid/geweigerd/ingetrokken <sup>(1)</sup>.**▼M1**4.1. De goedkeuring wordt overeenkomstig artikel 35 van Verordening (EU) nr. 167/2013 verleend en de geldigheid ervan is derhalve beperkt tot .../.../... (dd/mm/jjjj) <sup>(6)</sup>.**▼B**5. Beperkingen van de geldigheid <sup>(1)</sup> <sup>(6)</sup>: .....6. Toegepaste ontheffingen <sup>(1)</sup> <sup>(7)</sup>: .....6.1. Reden voor de ontheffingen <sup>(1)</sup> <sup>(7)</sup>: .....6.2. Alternatieve voorschriften <sup>(1)</sup> <sup>(7)</sup>: .....

Plaats: .....

Datum: .....

Naam en handtekening (of een visuele voorstelling van een „geavanceerde elektronische handtekening” overeenkomstig Richtlijn 1999/93/EG van het Europees Parlement en de Raad, inclusief verificatiegegevens): .....

Bijvoegsels:

Informatiepakket

Testresultaten

**▼ B**

Naam en handtekening (specimens) van de personen die gemachtigd zijn certificaten van overeenstemming te ondertekenen en een verklaring omtrent hun functie in het bedrijf.

Een ingevuld exemplaar van het certificaat van overeenstemming

*NB:*

- Indien dit model overeenkomstig artikel 35 van Verordening (EU) nr. 167/2013 wordt gebruikt voor de typegoedkeuring van een voertuig met ontheffing voor een nieuwe technologie of een nieuw concept, luidt het opschrift van het certificaat: „VOORLOPIG CERTIFICAAT VOOR DE EU-TYPEGOEDKEURING VAN EEN GEHEEL VOERTUIG, ENKEL GELDIG OP HET GRONDGEBIED VAN ... <sup>(5)</sup>”. Overeenkomstig artikel 25, lid 4, van Verordening (EU) nr. 167/2013 worden opgelegde beperkingen van de geldigheid in het voorlopige typegoedkeuringscertificaat vermeld.
- Indien dit model overeenkomstig artikel 37 van Verordening (EU) nr. 167/2013 wordt gebruikt voor een nationale typegoedkeuring voor kleine series, wordt in het opschrift niet „EU-TYPEGOEDKEURINGS CERTIFICAAT” vermeld. De aard van en de redenen voor de ontheffingen en de in artikel 37, lid 2, van Verordening (EU) nr. 167/2013 bedoelde alternatieve voorschriften worden gespecificeerd.

**▼ B**CERTIFICAAT VOOR DE EU-TYPEGOEDKEURING VAN EEN GEHEEL  
VOERTUIG**▼ M1**

## DEEL 2

Deze EU-typegoedkeuring betreft incomplete en voltooide voertuigen, varianten of uitvoeringen.

1. Goedkeuring van de voertuigen in (de) vorige fase(n).

Fase	EU-typegoedkeuringnummer	Datum	Van toepassing op (naargelang het geval)	Varianten of uitvoeringen die compleet of voltooid zijn (naargelang het geval) <sup>(9)</sup>
1 (basisvoertuig)				
2				

2. Lijst van voorschriften die van toepassing zijn op het goedgekeurde incomplete voertuigtype of de goedgekeurde incomplete variant (waarbij rekening wordt gehouden met het toepassingsgebied en de laatste wijziging van elk van onderstaande regelgevingshandelingen) <sup>(10)</sup>.

Item	Onderwerp	Verwijzing naar regelgeving	Zoals gewijzigd door en/of uitvoeringsfase	Van toepassing op varianten

**▼ B***Toelichting bij aanhangsel 2*

*(nootmarkeringen, noten en toelichtingen hoeven niet op het certificaat voor de EU-typegoedkeuring van een geheel voertuig te worden vermeld)*

- <sup>(1)</sup> Doorhalen wat niet van toepassing is.
- <sup>(2)</sup> Vermeld de alfanumerieke code voor type-variant-uitvoering (TVU-code) die is toegewezen aan elk type, elke variant en elke uitvoering zoals beschreven in bijlage I, deel B, punt 2.3. Voor de identificatie van de variant en de uitvoeringen kan de matrix in bijlage I, deel B, punt 2.2, worden gebruikt.
- <sup>(3)</sup> Ingedeeld overeenkomstig artikel 4 van Verordening (EU) nr. 167/2013; de codering moet worden vermeld, bv. „T4.3a” voor een trekker met kleine bodemvrijheid met een door de constructie bepaalde maximumsnelheid van ten hoogste 40 km/h.
- <sup>(4)</sup> Zie punt 2.
- <sup>(5)</sup> Lidstaat vermelden.
- <sup>(6)</sup> Alleen toepasselijk op de typegoedkeuring van een voertuig met ontheffing voor een nieuwe technologie of een nieuw concept krachtens artikel 35 van Verordening (EU) nr. 167/2013.
- <sup>(7)</sup> Alleen toepasselijk op een nationale typegoedkeuring voor kleine series, overeenkomstig artikel 37 van Verordening (EU) nr. 167/2013.
- <sup>(8)</sup> Vermeld in geval van een wijziging van een of meer artikelen van Verordening (EU) nr. 167/2013 enkel de laatste wijziging voor wat betreft op de EU-typegoedkeuring toepasselijke wijzigingen.
- <sup>(9)</sup> Wanneer de goedkeuring betrekking heeft op een of meer incomplete varianten of uitvoeringen (naargelang van het geval), aangeven welke varianten of uitvoeringen (al naargelang) compleet of voltooid zijn.

**▼ M3**

- <sup>(10)</sup> Alleen de in bijlage I bij Verordening (EU) nr. 167/2013 bedoelde onderwerpen vermelden waarvoor goedkeuring is verleend overeenkomstig Verordening (EU) 2016/1628 of de in artikel 49 van Verordening (EU) nr. 167/2013 bedoelde VN/ECE-reglementen (VN/ECE-goedkeuringen) of waarvoor de goedkeuring is gebaseerd op complete testrapporten die op basis van de standaardcodes van de OESO zijn opgesteld als alternatief voor de testrapporten die zijn opgesteld overeenkomstig Verordening (EU) nr. 167/2013 en de krachtens die verordening aangenomen gedelegeerde en uitvoeringshandelingen.



*Aanhangsel 3*

**Model van het addendum bij het EU-typegoedkeuringscertificaat**

*Addendum bij het EU-typegoedkeuringscertificaat*

**Lijst van regelgevingshandelingen waaraan het voertuigtype voldoet**

Alleen invullen in het geval van typegoedkeuring overeenkomstig artikel 25, lid 6, van Verordening (EU) nr. 167/2013.

Item	Onderwerp	Verwijzing naar regelgeving	Zoals gewijzigd door en/of uitvoeringsfase	Van toepassing op variant
------	-----------	-----------------------------	--	---------------------------

**VOORSCHRIFTEN INZAKE FUNCTIONELE VOERTUIGVEILIGHEID**

1	Integriteit van de voertuigstructuur	Gedelegeerde Verordening (EU) 2015/208 van de Commissie — Bijlage II		
2	Door de constructie bepaalde maximumsnelheid, reguleurs en snelheidsbegrenzers	Gedelegeerde Verordening (EU) 2015/208 van de Commissie — Bijlage III		
3	Stuursystemen voor snelle trekkers	Gedelegeerde Verordening (EU) 2015/208 van de Commissie — Bijlage IV		
4	Stuurinrichting	Gedelegeerde Verordening (EU) 2015/208 van de Commissie — Bijlage V		
5	Snelheidsmeters	Gedelegeerde Verordening (EU) 2015/208 van de Commissie — Bijlage VI		
6	Gezichtsveld en ruitenwissers	Gedelegeerde Verordening (EU) 2015/208 van de Commissie — Bijlage VII		
7	Ruiten	Gedelegeerde Verordening (EU) 2015/208 van de Commissie — Bijlage VIII		
8	Achteruitkijkspiegels	Gedelegeerde Verordening (EU) 2015/208 van de Commissie — Bijlage IX		
9	Informatiesystemen voor de bestuurder	Gedelegeerde Verordening (EU) 2015/208 van de Commissie — Bijlage X		
10	Verlichtings- en lichtsignaalinrichtingen en hun lichtbronnen	Gedelegeerde Verordening (EU) 2015/208 van de Commissie — Bijlage XI		
11	Installatie verlichting	Gedelegeerde Verordening (EU) 2015/208 van de Commissie — Bijlage XII		
12	Bescherming van de inzittenden van het voertuig, met inbegrip van binnenuitrusting, hoofdsteunen, veiligheidsgordels en deuren van het voertuig	Gedelegeerde Verordening (EU) 2015/208 van de Commissie — Bijlage XIII		
13	Buitenkant en accessoires van het voertuig	Gedelegeerde Verordening (EU) 2015/208 van de Commissie — Bijlage XIV		

## ▼ B

Item	Onderwerp	Verwijzing naar regelgeving	Zoals gewijzigd door en/of uitvoeringsfase	Van toepassing op variant
14	Elektromagnetische compatibiliteit	Gedelegeerde Verordening (EU) 2015/208 van de Commissie — Bijlage XV		
15	Geluidssignaalinrichtingen	Gedelegeerde Verordening (EU) 2015/208 van de Commissie — Bijlage XVI		
16	Verwarmingssystemen	Gedelegeerde Verordening (EU) 2015/208 van de Commissie — Bijlage XVII		
17	Voorzieningen ter beveiliging tegen onrechtmatig gebruik	Gedelegeerde Verordening (EU) 2015/208 van de Commissie — Bijlage XVIII		
18	Kentekenplaten	Gedelegeerde Verordening (EU) 2015/208 van de Commissie — Bijlage XIX		
19	Voorgescreven platen en opschriften	Gedelegeerde Verordening (EU) 2015/208 van de Commissie — Bijlage XX		
20	Afmetingen en massa's van aanhangwagens	Gedelegeerde Verordening (EU) 2015/208 van de Commissie — Bijlage XXI		
21	Maximummassa in beladen toestand	Gedelegeerde Verordening (EU) 2015/208 van de Commissie — Bijlage XXII		
22	Extra gewichten	Gedelegeerde Verordening (EU) 2015/208 van de Commissie — Bijlage XXIII		
23	Veiligheid van elektrische systemen	Gedelegeerde Verordening (EU) 2015/208 van de Commissie — Bijlage XXIV		
24	Brandstoftanks	Gedelegeerde Verordening (EU) 2015/208 van de Commissie — Bijlage XXV		
25	Beschermingsinrichtingen aan de achterzijde	Gedelegeerde Verordening (EU) 2015/208 van de Commissie — Bijlage XXVI		
26	Zijdelingse bescherming	Gedelegeerde Verordening (EU) 2015/208 van de Commissie — Bijlage XXVII		
27	Laadplatforms	Gedelegeerde Verordening (EU) 2015/208 van de Commissie — Bijlage XXVIII		
28	Sleepinrichtingen	Gedelegeerde Verordening (EU) 2015/208 van de Commissie — Bijlage XXIX		

▼ **B**

Item	Onderwerp	Verwijzing naar regelgeving	Zoals gewijzigd door en/of uitvoeringsfase	Van toepassing op variant
29	Banden	Gedelegeerde Verordening (EU) 2015/208 van de Commissie — Bijlage XXX		
30	Opspatafschermingssystemen	Gedelegeerde Verordening (EU) 2015/208 van de Commissie — Bijlage XXXI		
31	Achteruitrijinrichting	Gedelegeerde Verordening (EU) 2015/208 van de Commissie — Bijlage XXXII		
32	Rupsbanden	Gedelegeerde Verordening (EU) 2015/208 van de Commissie — Bijlage XXXIII		
33	Mechanische koppelingen	Gedelegeerde Verordening (EU) 2015/208 van de Commissie — Bijlage XXXIV		

**VOORSCHRIFTEN INZAKE HET REMSYSTEEM VAN VOERTUIGEN**

34	Constructie en montage van reminrichtingen en remkoppelingen voor aanhangwagens	Gedelegeerde Verordening (EU) 2015/68 van de Commissie — Bijlage I		
35	Het testen en de werking van remsystemen en remkoppelingen voor aanhangwagens en van daarmee uitgeruste voertuigen	Gedelegeerde Verordening (EU) 2015/68 van de Commissie — Bijlage II		
36	Metten van de responsietijd	Gedelegeerde Verordening (EU) 2015/68 van de Commissie — Bijlage III		
37	Energiebronnen en energieopslagvoorzieningen van remsystemen en remkoppelingen voor aanhangwagens en voor daarmee uitgeruste voertuigen	Gedelegeerde Verordening (EU) 2015/68 van de Commissie — Bijlage IV		
38	Veerremmen en daarmee uitgeruste voertuigen	Gedelegeerde Verordening (EU) 2015/68 van de Commissie — Bijlage V		
39	Parkeerremsystemen met mechanische vergrendeling van de remcilinders	Gedelegeerde Verordening (EU) 2015/68 van de Commissie — Bijlage VI		
40	Alternatieve testvoorschriften voor voertuigen waarvoor tests van type I, type II of type III niet verplicht zijn	Gedelegeerde Verordening (EU) 2015/68 van de Commissie — Bijlage VII		
41	Testen van oplopremsystemen, reminrichtingen en remkoppelingen voor aanhangwagens en voor daarmee uitgeruste voertuigen wat betreft het remmen	Gedelegeerde Verordening (EU) 2015/68 van de Commissie — Bijlage VIII		

▼ **B**

Item	Onderwerp	Verwijzing naar regelgeving	Zoals gewijzigd door en/of uitvoeringsfase	Van toepassing op variant
42	Voertuigen met hydrostatische aandrijving en hun reminrichtingen en remsystemen	Gedelegeerde Verordening (EU) 2015/68 van de Commissie — Bijlage IX		
43	Veiligheidsaspecten van complexe elektronische voertuigcontrolesystemen	Gedelegeerde Verordening (EU) 2015/68 van de Commissie — Bijlage X		
44	Testprocedures voor antiblokkeersystemen en voor daarmee uitgeruste voertuigen	Gedelegeerde Verordening (EU) 2015/68 van de Commissie — Bijlage XI		
45	EBS-systemen van voertuigen met een drukluchtremstelsysteem en van voertuigen met datacommunicatie via pin 6 en 7 van de connector volgens ISO 7638 en met een dergelijk EBS-systeem uitgeruste voertuigen	Gedelegeerde Verordening (EU) 2015/68 van de Commissie — Bijlage XII		
46	Hydraulische verbindingen van het eenleidingstype en daarmee uitgeruste voertuigen	Gedelegeerde Verordening (EU) 2015/68 van de Commissie — Bijlage XIII		

**VOERTUIGCONSTRUCTIE EN ALGEMENE TYPEGOEDKEURINGSVOORSCHRIFTEN**

47	Regelingen met betrekking tot typegoedkeuringsprocedures, met inbegrip van die met betrekking tot virtueel testen	Gedelegeerde Verordening (EU) nr. 1322/2014 van de Commissie — Bijlage III		
48	Regelingen met betrekking tot conformiteit van de productie	Gedelegeerde Verordening (EU) nr. 1322/2014 van de Commissie — Bijlage IV		
49	Toegang tot reparatie- en onderhoudsinformatie	Gedelegeerde Verordening (EU) nr. 1322/2014 van de Commissie — Bijlage V		
50	Kantelbeveiligingsvoorzieningen (dynamisch testen)	Gedelegeerde Verordening (EU) nr. 1322/2014 van de Commissie — Bijlage VI		
51	Kantelbeveiligingsvoorzieningen (trekkers met rupsbanden)	Gedelegeerde Verordening (EU) nr. 1322/2014 van de Commissie — Bijlage VII		
52	Kantelbeveiligingsvoorzieningen (statisch testen)	Gedelegeerde Verordening (EU) nr. 1322/2014 van de Commissie — Bijlage VIII		
53	Kantelbeveiligingsvoorzieningen (vooraan gemonteerde kantelbeveiligingen op smalspoortrekkers)	Gedelegeerde Verordening (EU) nr. 1322/2014 van de Commissie — Bijlage IX		
54	Kantelbeveiligingsvoorzieningen (achteraan gemonteerde kantelbeveiligingen op smalspoortrekkers)	Gedelegeerde Verordening (EU) nr. 1322/2014 van de Commissie — Bijlage X		



▼ B

Item	Onderwerp	Verwijzing naar regelgeving	Zoals gewijzigd door en/of uitvoeringsfase	Van toepassing op variant
55	Voorzieningen ter bescherming tegen vallende voorwerpen	Gedelegeerde Verordening (EU) nr. 1322/2014 van de Commissie — Bijlage XI		
56	Zitplaatsen voor meerijders	Gedelegeerde Verordening (EU) nr. 1322/2014 van de Commissie — Bijlage XII		
57	Blootstelling van de bestuurder aan geluidsniveaus	Gedelegeerde Verordening (EU) nr. 1322/2014 van de Commissie — Bijlage XIII		
58	Zitplaats van de bestuurder	Gedelegeerde Verordening (EU) nr. 1322/2014 van de Commissie — Bijlage XIV		
59	Bedieningsruimte en toegankelijkheid van de plaats voor de bestuurder	Gedelegeerde Verordening (EU) nr. 1322/2014 van de Commissie — Bijlage XV		
60	Aftakassen	Gedelegeerde Verordening (EU) nr. 1322/2014 van de Commissie — Bijlage XVI		
61	Bescherming van aandrijfelementen	Gedelegeerde Verordening (EU) nr. 1322/2014 van de Commissie — Bijlage XVII		
62	Gordelverankeringen	Gedelegeerde Verordening (EU) nr. 1322/2014 van de Commissie — Bijlage XVIII		
63	Veiligheidsgordels	Gedelegeerde Verordening (EU) nr. 1322/2014 van de Commissie — Bijlage XIX		
64	Bescherming tegen binnendringende voorwerpen	Gedelegeerde Verordening (EU) nr. 1322/2014 van de Commissie — Bijlage XX		
65	Uitlaatsysteem	Gedelegeerde Verordening (EU) nr. 1322/2014 van de Commissie — Bijlage XXI		
66	Gebruikershandleiding	Gedelegeerde Verordening (EU) nr. 1322/2014 van de Commissie — Bijlage XXII		
67	Bedieningsorganen, met inbegrip van de veiligheid en betrouwbaarheid van controlesystemen, en nood- en automatische stopvoorzieningen	Gedelegeerde Verordening (EU) nr. 1322/2014 van de Commissie — Bijlage XXIII		
68	Maatregelen ter beveiliging tegen overige mechanische gevaren	Gedelegeerde Verordening (EU) nr. 1322/2014 van de Commissie — Bijlage XXIV		

**▼ B**

Item	Onderwerp	Verwijzing naar regelgeving	Zoals gewijzigd door en/of uitvoeringsfase	Van toepassing op variant
69	Afschermingen en beschermingsmiddelen	Gedelegeerde Verordening (EU) nr. 1322/2014 van de Commissie — Bijlage XXV		
70	Informatie, waarschuwingen en markeringen	Gedelegeerde Verordening (EU) nr. 1322/2014 van de Commissie — Bijlage XXVI		
71	Materialen en producten	Gedelegeerde Verordening (EU) nr. 1322/2014 van de Commissie — Bijlage XXVII		
72	Batterijen	Gedelegeerde Verordening (EU) nr. 1322/2014 van de Commissie — Bijlage XXVIII		
73	Bescherming tegen gevaarlijke stoffen	Gedelegeerde Verordening (EU) nr. 1322/2014 van de Commissie — Bijlage XXIX		
74	Prestatienormen en de beoordeling van technische diensten	Gedelegeerde Verordening (EU) nr. 1322/2014 van de Commissie — Bijlage XXX		

**VOORSCHRIFTEN VOOR MILIEUPRESTATIES EN PRESTATIES VAN DE AANDRIJFEENHEID****▼ M3**

75	EU-typegoedkeuring van een type motor of motorfamilie voor een type landbouw- of bosbouwvoertuig als onderdeel/technische eenheid met betrekking tot de uitgestoten verontreinigende stoffen	Gedelegeerde Verordening (EU) 2018/985 van de Commissie — Bijlage I		
76	EU-typegoedkeuring van een type landbouw- of bosbouwvoertuig met een type motor of motorfamilie met betrekking tot de uitgestoten verontreinigende stoffen	Gedelegeerde Verordening (EU) 2018/985 van de Commissie— Bijlage I		
77	Externe geluidsemissies	Gedelegeerde Verordening (EU) 2018/985 van de Commissie — Bijlage III		

**▼ B***Aanhangsel 4***Model van het EU-typegoedkeuringscertificaat voor een voertuigstelsel****EU-TYPEGOEDKEURINGSCERTIFICAAT****MODEL C***(voor de typegoedkeuring van een voertuigstelsel)***EU-TYPEGOEDKEURINGSCERTIFICAAT**

Stempel van de goedkeuringsinstantie
---

Mededeling betreffende de:

- |   |   |   |
|---|---|---|
| — EU-typegoedkeuring <sup>(1)</sup>                 | } | van een systeemtype/voertuigtype met<br>betrekking tot een systeem <sup>(1)</sup> <sup>(10)</sup> |
| — uitbreiding van EU-typegoedkeuring <sup>(1)</sup> |   |   |
| — weigering van EU-typegoedkeuring <sup>(1)</sup>   |   |   |
| — intrekking van EU-typegoedkeuring <sup>(1)</sup>  |   |   |

overeenkomstig (de) bijlage(n) <sup>(7)</sup> ... bij (de) Gedelegeerde Verordening(en) (EU) (nr. <sup>(1)</sup>) .../... van de Commissie, (en (de) bijlage(n) ... <sup>(7)</sup> bij Gedelegeerde Verordening (EU) (nr. <sup>(1)</sup>) .../... van de Commissie <sup>(1)</sup>), laatstelijk gewijzigd bij (Gedelegeerde <sup>(1)</sup>) Verordening (EU) (nr. <sup>(1)</sup>) .../... (van de Commissie <sup>(1)</sup>) (van het Europees Parlement en de Raad <sup>(1)</sup>) <sup>(1)</sup> <sup>(6)</sup>

EU-typegoedkeuringsnummer <sup>(1)</sup>: .....Reden voor de uitbreiding/weigering/intrekking <sup>(1)</sup>: .....*DEEL I*

2.1. Merk(en) (handelsnaam (-namen) van de fabrikant): .....

**▼ M3**2.2. Type <sup>(11)</sup>: .....**▼ B**

2.2.1. Handelsnaam (-namen) (indien van toepassing): .....

2.3. Bedrijfsnaam en adres van de fabrikant: .....

2.3.1. Naam en adres van de fabriek(en) voor assemblage/vervaardiging: .....

2.3.2. Naam en adres van de eventuele vertegenwoordiger van de fabrikant: .....

2.4. Voertuig(en) waarvoor het systeem bestemd is <sup>(8)</sup>:2.4.1. Type <sup>(2)</sup>: .....2.4.2. Variant(en) <sup>(2)</sup>: .....2.4.3. Uitvoering(en) <sup>(2)</sup>: .....

2.4.4. Handelsnaam (-namen) (indien van toepassing): .....

2.4.5. Categorie, subcategorie en snelheidsindex van het voertuig <sup>(3)</sup>: .....*DEEL II*

1. Technische dienst die verantwoordelijk is voor de uitvoering van de tests: .....

2. Datum van het testrapport: .....

3. Nummer van het testrapport: .....

**▼ B***DEEL III*

Hierbij garandeert ondergetekende de correctheid van de door de fabrikant in bijgevoegd inlichtingenformulier gegeven beschrijving van het hierboven beschreven systeemtype/voertuigtype met betrekking tot een systeem <sup>(1)</sup> <sup>(0)</sup>, waarvoor een of meer representatieve exemplaren die door de EU-typegoedkeuringsinstantie zijn geselecteerd, ter beschikking zijn gesteld als prototypen van het type <sup>(0)</sup> ....., en verklaart hij dat de bijgevoegde testresultaten betrekking hebben op het type <sup>(0)</sup> .....

1. Het systeemtype/voertuigtype met betrekking tot een systeem <sup>(1)</sup> <sup>(0)</sup> en het (de) onderdeel (onderdelen) en/of technische eenheid (eenheden) die op het (de) voertuig(en) zijn geïnstalleerd <sup>(9)</sup> voldoen/voldoen niet <sup>(1)</sup> aan de technische voorschriften van de desbetreffende regelgevingshandelingen.
2. De goedkeuring wordt verleend/uitgebreid/geweigerd/ingetrokken <sup>(1)</sup>.

**▼ M1**

- 2.1. De goedkeuring wordt verleend overeenkomstig artikel 35 van Verordening (EU) nr. 167/2013 en de geldigheid van de goedkeuring is derhalve beperkt tot .../.../... (dd/mm/jjjj) <sup>(6)</sup>.

**▼ B**

3. Beperkingen van de geldigheid <sup>(1)</sup> <sup>(6)</sup>: .....

Plaats: .....

Datum: .....

Naam en handtekening (of een visuele voorstelling van een „geavanceerde elektronische handtekening” overeenkomstig Richtlijn 99/93/EG, inclusief verificatiegegevens): .....

Bijvoegsels:

Informatiepakket

Testrapport

*NB:*

Indien dit model overeenkomstig artikel 35 van Verordening (EU) nr. 167/2013 wordt gebruikt voor de typegoedkeuring van een systeem met ontheffing voor een nieuwe technologie of een nieuw concept, luidt het opschrift van het certificaat: „VOORLOPIG EU-TYPEGOEDKEURINGSCERTIFICAAT, ENKEL GELDIG OP HET GRONDGEBIED VAN ... <sup>(4)</sup>”. Overeenkomstig artikel 25, lid 4, van Verordening (EU) nr. 167/2013 worden opgelegde beperkingen van de geldigheid in het voorlopige typegoedkeuringscertificaat vermeld.

## EU-TYPEGOEDKEURINGSCERTIFICAAT

## Deel 2

Deze EU-typegoedkeuring heeft betrekking op een systeemtype/voertuigtype met betrekking tot een systeem <sup>(1)</sup> <sup>(0)</sup>

Onderdelen en/of technische eenheden die op het voertuigtype moeten worden geïnstalleerd <sup>(8)</sup> om in overeenstemming te zijn met de typegoedkeuring als systeem

Onderdeel/technische eenheid <sup>(10)</sup>	Alfanumeriek teken <sup>(10)</sup>	Typegoedkeuringsnummer

*Toelichting bij aanhangsel 4*

*(nootmarkeringen, noten en toelichtingen hoeven niet op het EU-typegoedkeuringscertificaat voor een voertuigstelsel te worden vermeld)*

<sup>(0)</sup> Vermeld het systeem, het onderdeel of de technische eenheid overeenkomstig de eerste kolom van tabel 6-1 van bijlage VI (bv. installatie van een motor/motorfamilie)

**▼ B**

- (1) Doorhalen wat niet van toepassing is.
- (2) Vermeld de alfanumerieke code voor type-variant-uitvoering (TVU-code) die is toegewezen aan elk type, elke variant en elke uitvoering zoals beschreven in bijlage I, deel B, punt 2.3. Voor de identificatie van de variant en de uitvoeringen kan de matrix in bijlage I, deel B, punt 2.2, worden gebruikt.
- (3) Ingedeeld overeenkomstig artikel 4 van Verordening (EU) nr. 167/2013; de codering moet worden vermeld, bv. „T4.3a” voor een trekker met kleine bodemvrijheid met een door de constructie bepaalde maximumsnelheid van ten hoogste 40 km/h.
- (4) Lidstaat vermelden.
- (5) Alleen van toepassing op de typegoedkeuring van een systeem met ontheffing voor een nieuwe technologie of een nieuw concept krachtens artikel 35 van Verordening (EU) nr. 167/2013.
- (6) Vermeld de laatste wijziging van de gedelegeerde verordening van de Commissie wat betreft de wijziging die op de EU-typegoedkeuring van toepassing is.
- (7) Het Romeinse cijfer van de desbetreffende bijlage bij de gedelegeerde verordening van de Commissie of meerdere Romeinse cijfers van de desbetreffende bijlagen bij die gedelegeerde verordening van de Commissie.
- (8) Deze informatie verstrekken voor elke type voertuig.
- (9) Zie punt 2.
- (10) Overeenkomstig tabel 6-1 van bijlage VI bij deze verordening.

**▼ M3**

- (11) Vermeld de aanwijzing van het motortype of, in het geval van motortypen binnen een motorfamilie, het familietype (FT) overeenkomstig bijlage I, deel B, punt 4, bij Uitvoeringsverordening (EU) 2017/656 van de Commissie.

**▼B***Aanhangsel 5***Model van het EU-typegoedkeuringscertificaat voor een technische eenheid of onderdeel****EU-TYPEGOEDKEURINGSCERTIFICAAT****MODEL D***(voor de typegoedkeuring van een onderdeel of technische eenheid)***EU-TYPEGOEDKEURINGSCERTIFICAAT**

Stempel van de goedkeuringsinstantie
---

Mededeling betreffende de:

- |   |   |   |
|---|---|---|
| — EU-typegoedkeuring <sup>(1)</sup>                 | } | van een type onderdeel/technische eenheid <sup>(1)</sup> <sup>(6)</sup> |
| — uitbreiding van EU-typegoedkeuring <sup>(1)</sup> |   |   |
| — weigering van EU-typegoedkeuring <sup>(1)</sup>   |   |   |
| — intrekking van EU-typegoedkeuring <sup>(1)</sup>  |   |   |

overeenkomstig (de) bijlage(n) ... <sup>(5)</sup> bij Gedelegeerde Verordening (EU) (nr. <sup>(1)</sup>) .../... van de Commissie, (en (de) bijlage(n) ... <sup>(5)</sup> bij Gedelegeerde Verordening (EU) (nr. <sup>(1)</sup>) .../... van de Commissie <sup>(1)</sup>), laatstelijk gewijzigd bij (Gedelegeerde <sup>(1)</sup>) Verordening (EU) (nr. <sup>(1)</sup>) .../... (van de Commissie <sup>(1)</sup>) (van het Europees Parlement en de Raad <sup>(1)</sup>) <sup>(1)</sup> <sup>(6)</sup>

EU-typegoedkeuringsnummer <sup>(1)</sup>: .....Reden voor de uitbreiding/weigering/intrekking <sup>(1)</sup>: .....*DEEL I*

2.1. Merk(en) (handelsnaam (-namen) van de fabrikant): .....

**▼M3**2.2. Type <sup>(7)</sup>: .....**▼B**

2.2.1. Handelsnaam (-namen) (indien van toepassing): .....

2.3. Bedrijfsnaam en adres van de fabrikant: .....

2.3.1. Naam en adres van de fabriek(en) voor assemblage/vervaardiging: .....

2.3.2. Naam en adres van de eventuele vertegenwoordiger van de fabrikant: .....

2.4. In het geval van een technische eenheid: voertuig(en) waarvoor die bestemd is <sup>(6)</sup>:2.4.1. Type <sup>(2)</sup>: .....2.4.2. Variant(en) <sup>(2)</sup>: .....2.4.3. Uitvoering(en) <sup>(2)</sup>: .....

2.4.4. Handelsnaam (-namen) (indien van toepassing): .....

2.4.5. Categorie, subcategorie en snelheidsindex van het voertuig <sup>(3)</sup>: .....

2.6. Plaats en wijze van aanbrengen van het typegoedkeuringsmerk: .....

*DEEL II*

1. Technische dienst die verantwoordelijk is voor de uitvoering van de tests: .....

2. Datum van het testrapport: .....

3. Nummer van het testrapport: .....

**▼ B***DEEL III*

Hierbij garandeert ondergetekende de correctheid van de door de fabrikant in bijgevoegd inlichtingenformulier gegeven beschrijving van het hierboven beschreven type onderdeel/technische eenheid <sup>(1)</sup> <sup>(0)</sup>, waarvoor een of meer representatieve exemplaren die door de EU-typegoedkeuringsinstantie zijn geselecteerd, ter beschikking zijn gesteld als prototypen van het type <sup>(0)</sup>..., en verklaart hij dat de bijgevoegde testresultaten betrekking hebben op het type <sup>(0)</sup> .....

1. Het type onderdeel/technische eenheid <sup>(1)</sup> <sup>(0)</sup> voldoet/voldoet niet <sup>(1)</sup> aan de technische voorschriften van de desbetreffende regelgevingshandelingen.
2. De goedkeuring wordt verleend/uitgebreid/geweigerd/ingetrokken <sup>(1)</sup>.

**▼ M1**

- 2.1. De goedkeuring wordt verleend overeenkomstig artikel 35 van Verordening (EU) nr. 167/2013 en de geldigheid van de goedkeuring is derhalve beperkt tot .../.../... (dd/mm/jjjj) <sup>(4)</sup>.

**▼ B**

3. Beperkingen van de geldigheid <sup>(1)</sup> <sup>(4)</sup>: .....

Plaats: .....

Datum: .....

Naam en handtekening (of een visuele voorstelling van een „geavanceerde elektronische handtekening” overeenkomstig Richtlijn 1999/93/EG van het Europees Parlement en de Raad, inclusief verificatiegegevens): .....

Bijvoegsels:

Informatiepakket

Testrapport

*NB:*

Indien dit model overeenkomstig artikel 35 van Verordening (EU) nr. 167/2013 wordt gebruikt voor de typegoedkeuring van een onderdeel of technische eenheid met ontheffing voor een nieuwe technologie of een nieuw concept, luidt het opschrift van het certificaat: „VOORLOPIG EU-TYPEGOEDKEURINGSCERTIFICAAT, ENKEL GELDIG OP HET GRONDGEBIED VAN <sup>(3)</sup>”. Overeenkomstig artikel 25, lid 4, van Verordening (EU) nr. 167/2013 worden opgelegde beperkingen van de geldigheid in het voorlopige typegoedkeuringscertificaat vermeld.

*Toelichting bij aanhangsel 5*

*(nootmarkeringen, noten en toelichtingen hoeven niet op het EU-typegoedkeuringscertificaat voor een technische eenheid of onderdeel te worden vermeld)*

- <sup>(0)</sup> Vermeld het onderdeel/de technische eenheid overeenkomstig de eerste kolom van tabel 6-1 van bijlage VI (bv. kantelbeveiligingsvoorziening (ROPS) (dynamisch testen))
- <sup>(1)</sup> Doorhalen wat niet van toepassing is.
- <sup>(2)</sup> Vermeld de alfanumerieke code voor type-variant-uitvoering (TVU-code) die is toegewezen aan elk type, elke variant en elke uitvoering zoals beschreven in bijlage I, deel B, punt 2.3. Voor de identificatie van de variant en de uitvoeringen kan de matrix in bijlage I, deel B, punt 2.3, worden gebruikt.
- <sup>(3)</sup> Lidstaat vermelden.
- <sup>(4)</sup> Alleen toepasselijk op typegoedkeuring van een onderdeel of technische eenheid met ontheffing voor een nieuwe technologie of een nieuw concept krachtens artikel 35 van Verordening (EU) nr. 167/2013.
- <sup>(5)</sup> Het Romeinse cijfer van de desbetreffende bijlage bij de gedelegeerde verordening van de Commissie of meerdere Romeinse cijfers van de desbetreffende bijlagen bij die gedelegeerde verordening van de Commissie.
- <sup>(6)</sup> Deze informatie verstrekken voor elke type voertuig.

**▼ M3**

- <sup>(7)</sup> Vermeld de aanwijzing van het motortype of, in het geval van motortypen binnen een motorfamilie, het familietype (FT) overeenkomstig bijlage I, deel B, punt 4, bij Uitvoeringsverordening (EU) 2017/656 van de Commissie.

**▼ B**

*Aanhangsel 6*

**Model van het addendum bij het EU-typegoedkeuringscertificaat voor een technische eenheid of onderdeel**

*Addendum bij het EU-typegoedkeuringscertificaat*

**ADDENDUM BIJ HET EU-TYPEGOEDKEURINGSCERTIFICAAT MET TYPEGOEDKEURINGSNUMMER ...**

1. Beperking op het gebruik van <sup>(0)</sup> <sup>(1)</sup> ..... <sup>(2)</sup>: .....  
.....  
.....  
.....
2. Bijzondere montagevoorschriften met betrekking tot <sup>(0)</sup> <sup>(1)</sup> ..... <sup>(2)</sup>: .....  
.....  
.....  
.....
3. Opmerkingen <sup>(0)</sup>: .....  
.....  
.....  
.....

*Toelichting bij aanhangsel 6*

*(nootmarkeringen, noten en toelichtingen hoeven niet in het addendum bij het EU-typegoedkeuringscertificaat te worden vermeld)*

<sup>(0)</sup> Doorhalen wat niet van toepassing is.  
<sup>(1)</sup> Vermeld het onderdeel of de technische eenheid overeenkomstig de eerste kolom van tabel 6-1 van bijlage VI (bv. kantelbeveiligingsvoorziening (ROPS) (dynamisch testen)).  
<sup>(2)</sup> Vermeld overeenkomstig artikel 26, lid 4, van Verordening (EU) nr. 167/2013 de beperkingen van het gebruik en de bijzondere montagevoorwaarden van het onderdeel/de technische eenheid.



**▼B***BIJLAGE VI***Nummeringssysteem voor EU-typegoedkeuringscertificaten**

1. De EU-typegoedkeuringscertificaten worden genummerd volgens de in deze bijlage beschreven methode.
2. Het EU-typegoedkeuringsnummer bestaat bij typegoedkeuring van een geheel voertuig in totaal uit vier delen en bij typegoedkeuring van systemen, onderdelen en technische eenheden in totaal uit vijf delen, zoals hieronder is aangegeven. In alle gevallen worden de delen gescheiden door een sterretje („\*”).
- 2.1. Deel 1: de kleine letter „e” gevolgd door het kengetal van de lidstaat die de EU-typegoedkeuring verleent, van toepassing op alle typegoedkeuringsnummers.

1	Duitsland	19	Roemenië
2	Frankrijk	20	Polen
3	Italië	21	Portugal
4	Nederland	23	Griekenland
5	Zweden	24	Ierland
6	België	25	Kroatië
7	Hongarije	26	Slovenië
8	Tsjechië	27	Slowakije
9	Spanje	29	Estland
11	Verenigd Koninkrijk	32	Letland
12	Oostenrijk	34	Bulgarije
13	Luxemburg	36	Litouwen
17	Finland	49	Cyprus
18	Denemarken	50	Malta

- 2.2. Deel 2: het nummer van de toepasselijke verordening van het Europees Parlement en de Raad of de gedelegeerde verordening van de Commissie.
- 2.2.1. In het geval van een EU-typegoedkeuring voor een geheel voertuig wordt „167/2013” vermeld;
- 2.2.2. in het geval van nationale typegoedkeuringen voor gehele voertuigen van kleine series overeenkomstig artikel 37 van Verordening (EU) nr. 167/2013 wordt „167/2013” voorafgegaan door de letters NKS in hoofdletters;

**▼M3**

- 2.2.3. in het geval van een typegoedkeuring van een systeem, onderdeel of technische eenheid wordt het nummer vermeld van de overeenkomstige gedelegeerde verordening tot aanvulling van Verordening (EU) nr. 167/2013: „2015/208”, „2015/68”, „1322/2014”, „2015/96” of „2018/985”.

**▼B**

2.3. Deel 3: de recentste gedelegeerde verordening van de Commissie tot wijziging (bv. „RRR/2016”) gevolgd door de identificatiecode van het systeem, het onderdeel of de technische eenheid, de fase van tenuitvoerlegging en/of de klasse van de inrichting die op de typegoedkeuring van toepassing is overeenkomstig tabel 6-1.

2.3.1. — In het geval van een EU-typegoedkeuring voor een geheel voertuig wordt deel 3 weggelaten;

2.3.2. om het type systeem, onderdeel of technische eenheid duidelijk te identificeren, wordt in het geval van EU-typegoedkeuring van een systeem, onderdeel of technische eenheid het nummer van de recentste gedelegeerde verordening van de Commissie tot wijziging weergegeven, gevolgd door een alfanumeriek teken als beschreven in tabel 6-1.

2.4. Deel 4: volgnummer voor typegoedkeuringscertificaten.

— Een volgnummer dat eventueel begint met nullen en dat het typegoedkeuringsnummer vormt. Het volgnummer heeft vijf cijfers en start bij „00001”.

2.5. Deel 5: volgnummer dat het uitbreidingsnummer van de typegoedkeuring weergeeft:

— voor elk toegekend typegoedkeuringsnummer een uit twee cijfers bestaand volgnummer, eventueel beginnend met een nul, waarbij wordt gestart bij „00”.

3. Alleen op de voorgeschreven plaat (platen) van het voertuig wordt deel 5 weggelaten.

4. Lay-out van de typegoedkeuringsnummers (met fictieve volgnummers en het nummer van een fictieve gedelegeerde verordening van de Commissie („RRR/2016”) ter verduidelijking)

Voorbeeld van een door Frankrijk verleende onderdeeltypegoedkeuring voor een band, zonder uitbreiding:

— e2\*2015/208\* 2015/208M\*00003\*00

— e2 = Frankrijk (deel 1)

— 2015/208 = Gedelegeerde Verordening (EU) 2015/208 van de Commissie (deel 2)

— 2015/208M = herhaling van Gedelegeerde Verordening (EU) 2015/208 van de Commissie om aan te geven dat er geen wijzigingen zijn en de letter „M” om aan te geven dat het een band betreft (deel 3)

— 00003 = volgnummer van de typegoedkeuring (deel 4)

— 00 = uitbreidingsnummer (deel 5)

Voorbeeld van een door Bulgarije verleende typegoedkeuring van een installatie van een motor/motorfamilie met twee uitbreidingen, waarbij de verordening is gewijzigd door een andere gedelegeerde verordening RRR/2016 van de Commissie:

**▼ B**

- e34\*2015/96\*RRR/2016A\*00403\*02
  - e34 = Bulgarije (deel 1)
  - 2015/96 = Gedelegeerde Verordening (EU) 2015/96 van de Commissie (deel 2)
  - RRR/2016A = nummer van de gedelegeerde verordening van de Commissie tot wijziging (RRR/2016) en de letter „A” om aan te geven dat het een installatie van een motor/motorfamilie betreft (deel 3)
  - 00403 = volgnummer van de typegoedkeuring (deel 4)
  - 02 = uitbreidingsnummer (deel 5)

Voorbeeld van een door Oostenrijk op grond van artikel 42 van Verordening (EU) nr. 167/2013 verleende nationale typegoedkeuring voor gehele voertuigen van kleine series met één uitbreiding:

- e12\*NKS167/2013\*00001\*01
  - e12 = Oostenrijk (deel 1)
  - NKS167/2013 = Verordening (EU) nr. 167/2013 voorafgegaan door het kenmerk voor een nationale kleine serie (deel 2)
  - 00001 = volgnummer van de typegoedkeuring (deel 4)
  - 01 = uitbreidingsnummer (deel 5)

Voorbeeld van een door Nederland verleend typegoedkeuringsnummer voor een geheel voertuig met vijf uitbreidingen:

- e4\*167/2013\*10690\*05
  - e4 = Nederland (deel 1)
  - 167/2013 = Verordening (EU) nr. 167/2013 (deel 2)
  - 10690 = volgnummer van de typegoedkeuring (deel 4)
  - 05 = uitbreidingsnummer (deel 5)

*Tabel 6-1*

**Codificatie voor het nummeringssysteem van EU-typegoedkeuringscertificaten van systemen, onderdelen en technische eenheden**

**▼ M3**

**LIJST I — Voorschriften voor de milieuprestaties en de prestaties van de aandrijf eenheid**

Stelsel of onderdeel/technische eenheid	Gedelegeerde Verordening (EU) van de Commissie	Alfanumeriek teken
Systeem: installatie van een motor/motorfamilie	2015/96	A
Systeem: installatie van een fase V-motor/motorfamilie	2018/985	A1
Systeem: extern geluidsniveau	2015/96 of 2018/985	B
Onderdeel/technische eenheid: motor/motorfamilie	2015/96	C
Onderdeel/technische eenheid: fase V-motor/motorfamilie	2018/985	C1

**▼ B****LIJST II — Voorschriften inzake functionele voertuigveiligheid**

Systeem of onderdeel/technische eenheid	Gedelegeerde Verordening (EU)	Alfanumeriek teken
Systeem: informatie voor de bestuurder	2015/208	D
Systeem: installatie van de verlichtings- en lichtsignaalinrichtingen	2015/208	E
Systeem: elektromagnetische compatibiliteit	2015/208	F
Systeem: installatie (een) geluidssignaalinrichting(en)	2015/208	G
Systeem: installatie van achteruitkijkspiegels	2015/208	H
Systeem: installatie van een rupsonderstel	2015/208	I
<b>▼ M3</b> Onderdeel/technische eenheid: elektromagnetische compatibiliteit van elektrische/elektronische subeenheden	2015/208	J
<b>▼ B</b> Onderdeel/technische eenheid: extra gewichten	2015/208	K
Onderdeel/technische eenheid: zijdelingse beschermingsinrichting en/of beschermingsinrichting aan de achterzijde	2015/208	L
Onderdeel: band	2015/208	M
Onderdeel/technische eenheid: mechanische koppeling (dynamische testmethode)	2015/208	ND
Onderdeel/technische eenheid: mechanische koppeling (statische testmethode)	2015/208	NS

**LIJST III — Voorschriften inzake het remsysteem van voertuigen**

Systeem of onderdeel/technische eenheid	Gedelegeerde Verordening (EU)	Alfanumeriek teken
Systeem: remmen	2015/68	P

**LIJST IV — Constructievoorschriften voor voertuigen en algemene typegoedkeuringsvoorschriften**

Systeem of onderdeel/technische eenheid	Gedelegeerde Verordening (EU) nr.	Alfanumeriek teken
Systeem: blootstelling van de bestuurder aan geluidsniveaus	1322/2014	R
Systeem: gordelverankeringen	1322/2014	S
Systeem: bescherming tegen gevaarlijke stoffen	1322/2014	T
Technische eenheid: kantelbeveiligingsvoorziening (ROPS) (dynamisch testen)	1322/2014	U1
Technische eenheid: kantelbeveiligingsvoorziening (ROPS) (trekkers met rupsbanden)	1322/2014	U2
Technische eenheid: kantelbeveiligingsvoorziening (ROPS) (statisch testen)	1322/2014	U3

▼ **B****LIJST IV — Constructievoorschriften voor voertuigen en algemene typegoedkeuringsvoorschriften**

Stelsel of onderdeel/technische eenheid	Gedelegeerde Verordening (EU) nr.	Alfanumeriek teken
Technische eenheid: kantelbeveiligingsvoorziening (ROPS) (vooraan gemonteerd op smalspoortrekkers, statisch testen)	1322/2014	U4S
Technische eenheid: kantelbeveiligingsvoorziening (ROPS) (vooraan gemonteerd op smalspoortrekkers, dynamisch testen)	1322/2014	U4D
Technische eenheid: kantelbeveiligingsvoorziening (ROPS) (achteraan gemonteerd op smalspoortrekkers, statisch testen)	1322/2014	U5S
Technische eenheid: kantelbeveiligingsvoorziening (ROPS) (achteraan gemonteerd op smalspoortrekkers, dynamisch testen)	1322/2014	U5D
Technische eenheid: voorziening ter bescherming tegen vallende voorwerpen (FOPS)	1322/2014	V
Onderdeel/technische eenheid: bestuurderszitplaats (categorie A — klasse I)	1322/2014	W1
Onderdeel/technische eenheid: bestuurderszitplaats (categorie A — klasse II)	1322/2014	W2
Onderdeel/technische eenheid: bestuurderszitplaats (categorie A — klasse III)	1322/2014	W3
Onderdeel/technische eenheid: bestuurderszitplaats (categorie B)	1322/2014	W4
Onderdeel/technische eenheid: veiligheidsgordels	1322/2014	X
Technische eenheid: bescherming tegen binnendringende voorwerpen	1322/2014	Y



*BIJLAGE VII*

**Model voor het formulier met testresultaten**

**1. Algemene voorschriften**

- 1.1. Overeenkomstig artikel 25, lid 3, van Verordening (EU) nr. 167/2013 verstrekt de typegoedkeuringsinstantie het formulier met testresultaten in de vorm zoals omschreven in aanhangsel 1 en voegt zij dit bij het EU-typegoedkeuringscertificaat.
- 1.2. Voor elk geval moet worden aangegeven op welke variant of uitvoering de informatie van toepassing is. Er mag niet meer dan een resultaat per uitvoering zijn. Een combinatie van verschillende resultaten per uitvoering waarbij het ongunstigste geval wordt aangegeven, is echter toegestaan. In het laatste geval komt in een opmerking te staan dat voor punten met een sterretje (\*) alleen resultaten voor het ongunstigste geval worden vermeld.

**▼ B***Aanhangsel 1***Model voor het formulier met testresultaten****EU-FORMULIER MET TESTRESULTATEN****MODEL***Formaat: A4 (210 × 297 mm)***TESTRESULTATEN***(in te vullen door de EU-typegoedkeuringsinstantie en bij het EU-typegoedkeuringscertificaat te voegen)***1. Resultaten van de geluidsniveautest (extern geluid):****▼ M3**

Gemeten overeenkomstig bijlage II bij Gedelegeerde Verordening (EU) 2018/985 van de Commissie, laatstelijk gewijzigd bij Gedelegeerde Verordening (EU) .../... van de Commissie <sup>(1)</sup> <sup>(3)</sup>

**▼ B**

Variant/versie:	...	...	...
In beweging:	... dB(A)	... dB(A)	... dB(A)
Bij stationair toerental:	... dB(A)	... dB(A)	... dB(A)
Toerental:	... min <sup>-1</sup>	... min <sup>-1</sup>	... min <sup>-1</sup>

**2. Resultaten van de uitlaatemissietests**

Gemeten overeenkomstig:

**▼ M3**

- Gedelegeerde Verordening (EU) 2018/985 van de Commissie, laatstelijk gewijzigd bij Gedelegeerde Verordening (EU) .../... van de Commissie <sup>(1)</sup> <sup>(3)</sup>: ja/nee <sup>(1)</sup>; of
- Verordening (EU) 2016/1628 van het Europees Parlement en de Raad, laatstelijk gewijzigd bij (Gedelegeerde) <sup>(1)</sup> Verordening (EU) .../... (van de Commissie) <sup>(1)</sup> (van het Europees Parlement en de Raad) <sup>(1)</sup> <sup>(4)</sup>: ja/nee <sup>(1)</sup>; of

**▼ B**

- Verordening (EG) nr. 595/2009 van het Europees Parlement en de Raad, laatstelijk gewijzigd bij (Gedelegeerde) <sup>(1)</sup> Verordening (EU) (nr. <sup>(1)</sup>) .../... (van de Commissie) <sup>(1)</sup> (van het Europees Parlement en de Raad) <sup>(1)</sup> <sup>(3)</sup>: ja/nee <sup>(1)</sup>; of

**▼ M3****2.1. NRSC <sup>(2)</sup>: ... / ESC / WHSC <sup>(1)</sup> eindresultaten van de test (inclusief verslechteringsfactor) <sup>(6)</sup>:**

Variant/uitvoering	...	...	...
CO	... g/kWh	... g/kWh	... g/kWh
HC	... g/kWh	... g/kWh	... g/kWh
NO <sub>x</sub>	... g/kWh	... g/kWh	... g/kWh
HC + NO <sub>x</sub>	... g/kWh	... g/kWh	... g/kWh

▼ **M3**

Variant/uitvoering	...	...	...
PM	... g/kWh	... g/kWh	... g/kWh
PN	... #/kWh	... #/kWh	... #/kWh

- 2.2. Transiënte testcycli, niet voor wegverkeer <sup>(7)</sup>: ... / ETC / WHTC <sup>(1)</sup> eindresultaten van de test (inclusief verslechteringsfactor) <sup>(8)</sup>:

Variant/uitvoering	...	...	...
CO	... g/kWh	... g/kWh	... g/kWh
HC	... g/kWh	... g/kWh	... g/kWh
NO <sub>x</sub>	... g/kWh	... g/kWh	... g/kWh
HC + NO <sub>x</sub>	... g/kWh	... g/kWh	... g/kWh
PM	... g/kWh	... g/kWh	... g/kWh
PN	... #/kWh	... #/kWh	... #/kWh

- 2.3. CO<sub>2</sub> <sup>(9)</sup>

Variant/uitvoering	...	...	...
CO <sub>2</sub>	...	...	...

▼ **B**

3. **Geluidsniveau op oorhoogte van de bestuurder**

Gemeten overeenkomstig bijlage XIII bij Gedelegeerde Verordening (EU) nr. 1322/2014 van de Commissie, laatstelijk gewijzigd bij Gedelegeerde Verordening (EU) .../... van de Commissie <sup>(1)</sup> <sup>(3)</sup>

Variant/versie:	...	...	...
Blootstelling van de bestuurder aan geluidsniveaus	... dB(A)	... dB(A)	... dB(A)
Gebruikte testmethode:			
testmethode 1 overeenkomstig deel 2 van bijlage XIII bij Gedelegeerde Verordening (EU) nr. 1322/2014 van de Commissie <sup>(1)</sup>	—	—	—
testmethode 2 overeenkomstig deel 3 van bijlage XIII bij Gedelegeerde Verordening (EU) nr. 1322/2014 van de Commissie <sup>(1)</sup>			



▼ **M1**4. **Remwerking**

Gemeten overeenkomstig bijlage II bij Gedelegeerde Verordening (EU) 2015/68 van de Commissie, laatstelijk gewijzigd bij Gedelegeerde Verordening (EU) .../... van de Commissie <sup>(1)</sup> <sup>(3)</sup>

Tabel I

	Assen van het voertuig			Referentieassen		
	Statische massa (P) <sup>1</sup>	Benodigde remkracht op de wielen	Snelheid	Testmassa (P <sub>e</sub> ) <sup>(1)</sup>	Ontwikkelde remkracht op de wielen	Snelheid
	kg	N	km/h	kg	N	km/h
As 1						
As 2						
As 3						
As 4						

(<sup>1</sup>) Zie bijlage VII, aanhangsel 1, punt 2.1, bij Verordening (EU) 2015/68.

Tabel II

Totale massa van het voor goedkeuring ter beschikking gestelde voertuig .....	kg
Benodigde remkracht op de wielen .....	N
Benodigd vertragingskoppel op de hoofdas van het continuëmsysteem .....	Nm
Verkregen vertragingskoppel op de hoofdas van het continuëmsysteem (volgens figuur) .....	Nm

Tabel III

Referentieas .....	Rapport nr. ....	Datum: .....
..... (kopie bijgevoegd)		
	Type I	Type III
Remkracht per as (N) (zie bijlage VII, aanhangsel 1, punt 4.2.1, bij Verordening (EU) 2015/68)		
As 1	T <sub>1</sub> = ..... % F <sub>e</sub>	T <sub>1</sub> = ..... % F <sub>e</sub>
As 2	T <sub>2</sub> = ..... % F <sub>e</sub>	T <sub>2</sub> = ..... % F <sub>e</sub>
As 3	T <sub>3</sub> = ..... % F <sub>e</sub>	T <sub>3</sub> = ..... % F <sub>e</sub>
Voorspelde slag remcilinder (mm) (zie bijlage VII, aanhangsel 1, punt 4.3.1.1, bij Verordening (EU) 2015/68)		

**▼ M1**

As 1	$s_1 = \dots\dots\dots$	$s_1 = \dots\dots\dots$
As 2	$s_2 = \dots\dots\dots$	$s_2 = \dots\dots\dots$
As 3	$s_3 = \dots\dots\dots$	$s_3 = \dots\dots\dots$
Gemiddelde duwkracht (N) (zie bijlage VII, aanhangsel 1, punt 4.3.1.2, bij Verordening (EU) 2015/68)		
As 1	$Th_{A1} = \dots\dots\dots$	$Th_{A1} = \dots\dots\dots$
As 2	$Th_{A2} = \dots\dots\dots$	$Th_{A2} = \dots\dots\dots$
As 3	$Th_{A3} = \dots\dots\dots$	$Th_{A3} = \dots\dots\dots$
Remwerking (N) (zie bijlage VII, aanhangsel 1, punt 4.3.1.4, bij Verordening (EU) 2015/68)		
As 1	$T_1 = \dots\dots\dots$	$T_1 = \dots\dots\dots$
As 2	$T_2 = \dots\dots\dots$	$T_2 = \dots\dots\dots$
As 3	$T_3 = \dots\dots\dots$	$T_3 = \dots\dots\dots$
	Resultaat van test van type 0 voor te testen getrokken voertuig (E)	Type I warm (voorspeld)
		Type III warm (voorspeld)
Remwerking voertuig (zie de punten 2.3.3, 2.4.3 en 2.5.5 van bijlage II bij Verordening (EU) 2015/68)		

**▼ B**

*Toelichting bij aanhangsel 1*

*(nootmarkeringen, noten en toelichtingen hoeven niet op het formulier met testresultaten te worden vermeld)*

- (1) Doorhalen wat niet van toepassing is.

**▼ M3**

- (2) Vermeld voor voertuigen die zijn uitgerust met motoren die zijn getest volgens een testcyclus in statische toestand, niet voor wegverkeer, de testcyclus overeenkomstig punt 9.1 (tabel 4) van het model voor het uniforme formaat van het testrapport dat is opgenomen in bijlage VI, aanhangsel 1, bij Uitvoeringsverordening (EU) 2017/656.

**▼ B**

- (3) Vermeld de laatste wijziging van de gedelegeerde verordening van de Commissie wat betreft de wijziging die op de EU-typegoedkeuring van toepassing is.

**▼ M3**

- (4) Vermeld enkel de laatste wijziging.

**▼ B**

- (5) Vermeld in geval van een wijziging van een of meer artikelen van Verordening (EU) nr. 595/2009 enkel de laatste wijziging voor wat betreft op de EU-typegoedkeuring toepasselijke wijzigingen.

**▼ M3**

- (6) Vermeld voor elk motortype waarmee elke variant/versie is uitgerust:
- voor motoren die zijn getest volgens een testcyclus in statische toestand, niet voor wegverkeer, de resultaten zoals aangegeven bij „Eindresultaat test met DF” in tabel 6 van het model voor het uniforme formaat van het testrapport dat is opgenomen in bijlage VI, aanhangsel 1, bij Uitvoeringsverordening (EU) 2017/656;
  - voor motoren die zijn getest volgens testcycli voor zwaar gebruik, de eindresultaten van de test (inclusief verslechteringsfactor) van de ESC/WHSC-test overeenkomstig Verordening (EG) nr. 595/2009.
- (7) Vermeld voor voertuigen die zijn uitgerust met motoren die zijn getest volgens een transiënte testcyclus, niet voor wegverkeer, de testcyclus overeenkomstig punt 10.1 (tabel 8) van het model voor het uniforme formaat van het testrapport dat is opgenomen in bijlage VI, aanhangsel 1, bij Uitvoeringsverordening (EU) 2017/656.

**▼ M3**

- (8) Vermeld voor elk motortype waarmee elke variant/versie is uitgerust:
- a) voor motoren die zijn getest volgens een transiënte testcyclus, niet voor wegverkeer, de resultaten zoals aangegeven bij „Eindresultaat test met DF” in tabel 9 of, in voorkomend geval, tabel 10 van het model voor het uniforme formaat van het testrapport dat is opgenomen in bijlage VI, aanhangsel 1, bij Uitvoeringsverordening (EU) 2017/656;
  - b) voor motoren die zijn getest volgens testcycli voor zwaar gebruik, de eindresultaten van de test (inclusief verslechtingsfactor) van de ETC/WHTC-test overeenkomstig Verordening (EG) nr. 595/2009.
- (9) Vermeld voor elk motortype waarmee elke variant/versie is uitgerust:
- a) voor een motortype dat of een motorfamilie die volgens zowel de NRSC als een transiënte cyclus, niet voor wegverkeer, is getest, in voorkomend geval de volgende waarden, overgenomen uit het model voor het uniforme formaat van het testrapport dat is opgenomen in bijlage VI, aanhangsel 1, bij Uitvoeringsverordening (EU) 2017/656: de in punt 10.3.4 opgegeven CO<sub>2</sub>-emissiewaarden van de warme cyclus van de NRTC; de in punt 10.4.4 opgegeven CO<sub>2</sub>-emissiewaarden van de LSI-NRTC; of, voor een motor die enkel volgens de NRSC is getest, de CO<sub>2</sub>-emissiewaarden die voor die cyclus zijn opgegeven in punt 9.3.3;
  - b) voor motoren die zijn getest volgens testcycli voor zwaar gebruik, het CO<sub>2</sub>-resultaat van de ESC/WHSC- of ETC/WHTC-test overeenkomstig Verordening (EG) nr. 595/2009.

**▼ B***BIJLAGE VIII***Formaat van de testrapporten****1. Algemene voorschriften voor het formaat van de testrapporten****▼ M1**

- 1.1. Voor elk van de in bijlage I bij Verordening (EU) nr. 167/2013 vermelde regelgevingshandelingen wordt het model van de testrapporten door de technische dienst vastgesteld volgens zijn standaarden voor goede praktijken.

**▼ B**

- 1.2. Het formaat is aangepast aan elk type test dat is uitgevoerd en beperkt de kans op misverstanden of misbruik. Bijzondere aandacht moet worden verleend aan de presentatie van de testgegevens en het gemak waarmee de lezer deze kan verwerken.

- 1.2.1. De titels moeten zoveel mogelijk gestandaardiseerd zijn.

- 1.3. Het testrapport wordt opgesteld in een of meer door de goedkeuringsinstantie te bepalen officiële talen van de Unie.

- 1.3.1. Wanneer een test is uitgevoerd in een andere lidstaat dan diegene die de aanvraag om goedkeuring behandelt, kan de goedkeuringsinstantie van de aanvrager verlangen dat hij een gewaarmerkte vertaling van het testrapport verstrekt.

- 1.4. Er worden alleen gewaarmerkte afschriften van een testrapport ingediend.

- 1.5. Indien voor het uitvoeren van de tests kalibratie nodig is, worden de overeenkomstige kalibratiecertificaten bij de testrapporten gevoegd. De kalibratiecertificaten moeten voldoen aan de bepalingen in punt 5.10 (Reporting the results) van norm EN ISO/IEC 17025:2005 (General requirements for the competence of testing and calibration laboratories).

**2. Voorschriften voor de inhoud van de testrapporten**

Het testrapport moet de volgende gegevens bevatten:

- 2.1. een titel (bv. „testrapport inzake .....”);
- 2.2. de naam en het adres van de technische dienst en de plaats waar de tests en/of kalibraties zijn uitgevoerd, indien verschillend van het adres van de technische dienst;
- 2.3. een unieke identificatie van het testrapport of het kalibratiecertificaat (zoals het serienummer) en op elke bladzijde een identificatie zodat duidelijk blijkt dat de pagina deel uitmaakt van het testrapport of kalibratiecertificaat, en een duidelijke identificatie van het einde van het testrapport of kalibratiecertificaat;
- 2.3.1. papieren exemplaren van testrapporten en kalibratiecertificaten moeten gepagineerd zijn en het totale aantal bladzijden moet worden opgegeven;
- 2.4. een verklaring dat het testrapport zonder schriftelijke toestemming van de technische dienst alleen in zijn geheel mag worden gereproduceerd;
- 2.5. algemene informatie inzake voertuigen, als opgenomen in punt 1 van de vermeldingen in het inlichtingenformulier volgens bijlage I, deel B, punt 5;

**▼ B**

- 2.5.1. in de informatie wordt vermeld op welke variant en/of uitvoering zij van toepassing is. Er is niet meer dan een testresultaat per uitvoering. Een combinatie van verschillende testresultaten per uitvoering waarbij het ongunstigste geval wordt aangegeven, is echter toegestaan. In dat geval komt in een opmerking te staan dat voor punten met een sterretje (\*) alleen resultaten voor het ongunstigste geval worden vermeld;
- 2.6. algemene informatie inzake de systemen, onderdelen of technische eenheden van geteste voertuigen, als opgenomen in punt 2 van de vermeldingen in het inlichtingenformulier volgens bijlage I, deel B, punt 5;
- 2.7. het identificatienummer en een beschrijving van de onderdelen en uitrustingsstukken die een grote rol spelen bij het bepalen van de testresultaten;
- 2.8. identificatie van de gebruikte testmethode;
- 2.8.1. de datum waarop test- of kalibratie-items zijn ontvangen wanneer dit van wezenlijk belang is voor de geldigheid en toepassing van de resultaten, en de datums waarop de test of kalibratie is uitgevoerd;
- 2.9. omgevingscondities die de test beïnvloeden: luchtdruk (kPa), relatieve vochtigheid (%), omgevingstemperatuur (K), windsnelheid en -richting op de testbaan (km/h) enz.;
- 2.10. de toestand van het voertuig die een invloed heeft op de test, zoals aangebrachte toebehoren, werkelijke massa's, testspanning, bandenmaat, bandenspanning enz.;
- 2.11. een gedetailleerde beschrijving van de kenmerken van het geteste voertuig, systeem, onderdeel of de geteste technische eenheid die een aanzienlijk effect hebben op de testresultaten;
- 2.12. wanneer de tests worden uitgevoerd op een voertuig, systeem, onderdeel of technische eenheid dat of die een aantal van de minst gunstige kenmerken op het gebied van het vereiste prestatieniveau bezit (het „ongunstigste geval”), bevat het testverslag een aantekening waarin wordt beschreven hoe de fabrikant in overeenstemming met de technische dienst tot zijn keuze is gekomen;
- 2.13. de resultaten van de in de toepasselijke regelgevingshandelingen voorgeschreven metingen en, waar nodig, de grens- of drempelwaarden waaraan moet worden voldaan en de meeteenheden;
- 2.14. de naar aanleiding van elke in punt 2.12 genoemde meting genomen beslissing: goedgekeurd of afgekeurd;
- 2.15. indien van toepassing, een verklaring dat de resultaten slechts betrekking hebben op de geteste of gekalibreerde items;
- 2.16. een gedetailleerde verklaring van overeenstemming met de verschillende voorschriften waaraan moet worden voldaan, dat wil zeggen voorschriften waarvoor geen metingen nodig waren;
- 2.17. wanneer andere dan in de regelgevingshandelingen voorgeschreven testmethoden zijn toegestaan, bevat het testverslag een beschrijving van de toegepaste testmethode. Hetzelfde geldt wanneer alternatieve bepalingen dan diegene in de regelgevingshandelingen mogen worden toegepast;
- 2.18. het aantal foto's dat tijdens de test moet worden genomen, wordt bepaald door de goedkeuringsinstantie. Bij virtuele tests kunnen de foto's worden vervangen door schermafdrucken of andere geschikte bewijsstukken;

**▼B**

- 2.19. de technische dienst die verantwoordelijk is voor de uitvoering van de test en de naam, functie en handtekening of gelijkwaardige identificatie van de personen die het testrapport goedkeuren;
- 2.20. conclusies;
- 2.21. van eventuele meningen, veronderstellingen en interpretaties geeft de technische dienst aan waarop die meningen en interpretaties zijn gestoeld en wordt in het testverslag een duidelijke vermelding opgenomen waarin zij als zodanig worden gekenmerkt;
- 2.21.1. vermeld, indien nodig voor de interpretatie van de testresultaten:
- a) afwijkingen van, aanvullingen op of uitsluitingen van de testmethode en informatie over specifieke tests;
  - b) indien van toepassing, een verklaring van naleving/niet-naleving van voorschriften en/of specificaties;
  - c) in voorkomend geval een verklaring inzake de geschatte onzekerheid van metingen; informatie over onzekerheid moet in de testrapporten worden vermeld als dit relevant is voor de geldigheid of de toepassing van de testresultaten, als de aanwijzingen van de fabrikant daartoe nopen of als de onzekerheid het behalen van een vereiste nauwkeurigheid beïnvloedt;
  - d) indien passend en noodzakelijk, meningen en interpretaties overeenkomstig punt 2.21.2;
  - e) aanvullende informatie.
- 2.21.2. Meningen en interpretaties in een testrapport kunnen de volgende gegevens betreffen (maar zijn daar niet toe beperkt):
- a) een mening over de verklaring of de resultaten voldoen/niet voldoen aan de voorschriften;
  - b) aanbevelingen voor het gebruik van de resultaten;
  - c) advies voor verbeteringen;
  - d) in het geval dat de meningen en interpretaties in een rechtstreekse dialoog met de fabrikant worden geuit, wordt die dialoog neergeschreven.
3. **Bijzondere bepalingen**
- 3.1. Met betrekking tot technische voorschriften in de krachtens Verordening (EU) nr. 167/2013 aangenomen gedelegeerde handelingen die gebaseerd zijn op
- a) VN/ECE-reglementen, bv. VN/ECE-Reglement nr. 13 betreffende uniforme bepalingen voor de goedkeuring van voertuigen van de categorieën M, N en O wat de reminrichting betreft (PB L 257 van 30.9.2010, blz. 1),

**▼ B**

- b) OESO-standaardcodes voor het officieel testen van kantelbeveiligingen op landbouw- en bosbouwtrekkers, bv. OESO-code 7 voor het officieel testen van vooraan gemonteerde kantelbeveiligingen op landbouw en bosbouwsmaalspoortrekkers op wielen, of
- c) EN/ISO-normen, bv. EN 15695-1 inzake indeling van de cabine, voorschriften en testprocedures voor bescherming van de bestuurder tegen gevaarlijke stoffen,

moeten de testrapporten dezelfde technische informatie bevatten en dezelfde indeling hebben als de modellen van de testrapporten in het VN/ECE-reglement, de OESO-code of de EN/ISO-norm.

- 3.2. ► **M3** Testrapporten die zijn afgegeven overeenkomstig Richtlijn 2003/37/EG, Verordening (EU) 2016/1628, Verordening (EG) nr. 595/2009, Richtlijn 2007/46/EG of internationale regelgeving als vermeld in hoofdstuk XIII van Verordening (EU) nr. 167/2013 en in de gedelegeerde en uitvoeringshandelingen die krachtens die verordening zijn aangenomen, worden onder de voorwaarden in tabel 8-1 aanvaard voor de typegoedkeuring krachtens Verordening (EU) nr. 167/2013 voor de volgende onderdelen en technische eenheden: ◀

Tabel 8-1

**Testrapporten van onderdelen en technische eenheden die kunnen worden voorgelegd wanneer typegoedkeuring wordt gevraagd overeenkomstig Verordening (EU) nr. 167/2013**

Onderdeel/technische eenheid	Goedkeuringsvoorwaarden
Onderdeel/technische eenheid: motor/motorfamilie	<p>Testrapport afgegeven overeenkomstig Richtlijn 2000/25/EG, laatstelijk gewijzigd bij Richtlijn 2014/43/EU van de Commissie,</p> <p>testrapport afgegeven overeenkomstig Verordening (EU) 2016/1628, en</p> <p>testrapport afgegeven overeenkomstig Verordening (EG) nr. 595/2009</p>
Onderdeel/technische eenheid: elektromagnetische compatibiliteit van elektrische/elektronische subeenheden	<p>Testrapport afgegeven overeenkomstig Richtlijn 2009/64/EG van het Europees Parlement en de Raad<sup>(1)</sup>, voor zover de testapparatuur is bijgewerkt wat betreft:</p> <ul style="list-style-type: none"> <li>— uitgestraalde elektromagnetische breedband- en smalbandemissies van voertuigen</li> <li>— uitgestraalde elektromagnetische breedband- en smalbandemissies van elektronische subeenheden</li> </ul> <p>De meetapparatuur en de testruimte moeten aan de in Publicatie nr. 16-1 van het Comité International Spécial des Perturbations Radioélectriques (CISPR) opgenomen voorschriften voldoen:</p> <ul style="list-style-type: none"> <li>— uitgestraalde elektromagnetische breedband- en smalbandemissies van voertuigen</li> <li>— kalibratie van de antenne mag worden uitgevoerd volgens de methode beschreven in CISPR-publicatie nr. 12, uitgave 6, bijlage C, en</li> </ul> <p>testrapport afgegeven overeenkomstig VN/ECE-Reglement nr. 10, wijzigingenreeks 04, corrigendum 1 op herziening 4, supplement 1 op wijzigingenreeks 04 (PB L 254 van 20.9.2012, blz. 1)</p>
Onderdeel/technische eenheid: extra gewichten	Testrapport afgegeven overeenkomstig Richtlijn 2009/63/EG <sup>(2)</sup>

**▼ B**



Onderdeel/technische eenheid	Goedkeuringsvoorwaarden
Onderdeel/technische eenheid: zijdelingse beschermingsinrichting en/of beschermingsinrichting aan de achterzijde	<p>Testrapport afgegeven overeenkomstig Richtlijn 89/297/EG <sup>(3)</sup> (voertuigen van de categorieën O<sub>3</sub> en O<sub>4</sub>),</p> <p>tetrapport afgegeven overeenkomstig VN/ECE-Reglement nr. 73, wijzigingenreeks 01 (voertuigen van de categorieën O<sub>3</sub> en O<sub>4</sub>) (PB L 122 van 8.5.2012, blz. 1), en</p> <p>tetrapport afgegeven overeenkomstig Richtlijn 70/221/EEG <sup>(4)</sup> zoals gewijzigd bij Richtlijn 2006/20/EG van de Commissie <sup>(5)</sup> (voertuigen van categorie O)</p>
Onderdeel/technische eenheid: mechanische koppeling	<p>Testrapport afgegeven overeenkomstig Richtlijn 2009/144/EG <sup>(6)</sup></p> <ul style="list-style-type: none"> <li>— dynamische of statische testmethode slechts aanvaard voor voertuigen met snelheidsindex „a”: door de constructie bepaalde maximumsnelheid van niet meer dan 40 km/h</li> <li>— dynamische testmethode aanvaard voor voertuig met snelheidsindex „b”: door de constructie bepaalde maximumsnelheid van meer dan 40 km/h</li> </ul>
Technische eenheid: kantelbeveiligingsvoorziening (ROPS) (dynamisch testen)	Testrapport afgegeven overeenkomstig de OESO-standaardcode voor het officieel testen van kantelbeveiligingen op landbouw- en bosbouwtrekkers (dynamische test), OESO-code 3, uitgave 2012 van februari 2012
Technische eenheid: kantelbeveiligingsvoorziening (ROPS) (trekkers met rupsbanden)	Testrapporten afgegeven overeenkomstig de OESO-standaardcode voor het officieel testen van kantelbeveiligingen op landbouw- en bosbouwtrekkers met rupsbanden, OESO-code 8, uitgave 2012 van februari 2012
Technische eenheid: kantelbeveiligingsvoorziening (ROPS) (statisch testen)	Testrapporten afgegeven overeenkomstig de OESO-standaardcode voor het officieel testen van kantelbeveiligingen op landbouw- en bosbouwtrekkers (statische test), OESO-code 4, uitgave 2012 van februari 2012
Technische eenheid: kantelbeveiligingsvoorziening (ROPS) (vooraan gemonteerde kantelbeveiligingen op smalspoorttrekkers)	Testrapporten die in overeenstemming zijn met de OESO-standaardcode voor het officieel testen van vooraan gemonteerde kantelbeveiligingen op landbouw- en bosbouwsmalspoorttrekkers, OESO-code 6, uitgave 2012 van februari 2012
Technische eenheid: kantelbeveiligingsvoorziening (ROPS) (achteraan gemonteerde kantelbeveiligingen op smalspoorttrekkers)	Testrapporten die in overeenstemming zijn met de OESO-standaardcode voor het officieel testen van achteraan gemonteerde kantelbeveiligingen op landbouw- en bosbouwsmalspoorttrekkers, OESO-code 7, uitgave 2012 van februari 2012
Technische eenheid: voorziening ter bescherming tegen vallende voorwerpen (FOPS)	Testrapport afgegeven overeenkomstig Richtlijn 2009/144/EG zoals gewijzigd bij Richtlijn 2010/52/EU <sup>(7)</sup> of OESO-standaardcode voor het officieel testen van constructies ter bescherming tegen vallende voorwerpen op landbouw- en bosbouwtrekkers op rupsbanden, OESO-code 10 — uitgave 2009 van februari 2009
Onderdeel/technische eenheid: bestuurderszitplaats	Testrapport afgegeven overeenkomstig Richtlijn 78/764/EEG van de Raad <sup>(8)</sup> zoals gewijzigd bij Richtlijn 1999/57/EG van de Commissie <sup>(9)</sup>



**▼B**

Onderdeel/technische eenheid	Goedkeuringsvoorwaarden
Onderdeel/technische eenheid: veiligheids-gordels	Testrapport afgegeven overeenkomstig VN/ECE-Reglement nr. 16, supplement 1 op wijzigingenreeks 06 (PB L 233 van 9.9.2011, blz. 1).
Technische eenheid: bescherming tegen binnendringende voorwerpen (OPS)	Testrapport afgegeven overeenkomstig Richtlijn 2009/144/EG zoals gewijzigd bij  Richtlijn 2010/52/EU van de Commissie, en testrapport afgegeven overeenkomstig VN/ECE-Reglement nr. 43, supplement 12 op wijzigingenreeks 00, bijlage 14 (PB L 230 van 31.8.2010, blz. 119).

- (<sup>1</sup>) Richtlijn 2009/64/EG van het Europees Parlement en de Raad van 13 juli 2009 betreffende de onderdrukking van radiostoringen, veroorzaakt door landbouw- of bosbouwtrekkers (elektromagnetische compatibiliteit) (PB L 216 van 20.8.2009, blz. 1).
- (<sup>2</sup>) Richtlijn 2009/63/EG van het Europees Parlement en de Raad van 13 juli 2009 betreffende bepaalde onderdelen en eigenschappen van landbouw- of bosbouwtrekkers op wielen (PB L 241 van 19.8.2009, blz. 23).
- (<sup>3</sup>) Richtlijn 89/297/EEG van de Raad van 13 april 1989 inzake de onderlinge aanpassing van de wetgevingen van de lidstaten betreffende de zijdelingse afscherming (zijdelingse beschermingsinrichtingen) bij bepaalde motorvoertuigen en aanhangwagens daarvan (PB L 124 van 13.4.1989, blz. 1).
- (<sup>4</sup>) Richtlijn 70/221/EEG van de Raad van 20 maart 1970 inzake de onderlinge aanpassing van de wetgevingen van de lidstaten betreffende reservoirs voor vloeibare brandstof en beschermingsinrichtingen aan de achterzijde van motorvoertuigen en aanhangwagens daarvan (PB L 76 van 6.4.1970, blz. 23).
- (<sup>5</sup>) Richtlijn 2006/20/EG van de Commissie van 17 februari 2006 tot wijziging van Richtlijn 70/221/EEG van de Raad betreffende brandstofreservoirs en beschermingsinrichtingen aan de achterzijde van motorvoertuigen en aanhangwagens daarvan, met het oog op de aanpassing aan de technische vooruitgang (PB L 48 van 18.2.2006, blz. 16).
- (<sup>6</sup>) Richtlijn 2009/144/EG van het Europees Parlement en de Raad van 30 november 2009 betreffende bepaalde onderdelen en kenmerken van landbouw- of bosbouwtrekkers op wielen (PB L 27 van 30.1.2010, blz. 33).
- (<sup>7</sup>) Richtlijn 2010/52/EU van de Commissie van 11 augustus 2010 tot wijziging, met het oog op aanpassing van de technische bepalingen, van Richtlijn 76/763/EEG van de Raad betreffende de zitplaatsen voor meerrijders op landbouw- of bosbouwtrekkers op wielen en Richtlijn 2009/144/EG van het Europees Parlement en de Raad betreffende bepaalde onderdelen en kenmerken van landbouw- of bosbouwtrekkers op wielen (PB L 213 van 13.8.2010, blz. 37).
- (<sup>8</sup>) Richtlijn 78/764/EEG van de Raad van 25 juli 1978 inzake de onderlinge aanpassing van de wetgevingen van de lidstaten betreffende de bestuurderszitplaats op landbouw- of bosbouwtrekkers op wielen (PB L 255 van 18.9.1978, blz. 1).
- (<sup>9</sup>) Richtlijn 1999/57/EG van de Commissie van 7 juni 1999 houdende aanpassing aan de technische vooruitgang van Richtlijn 78/764/EEG van de Raad betreffende de bestuurderszitplaats op landbouw- of bosbouwtrekkers op wielen (PB L 148 van 15.6.1999, blz. 35).

**▼M1**

## 3.3. Testrapport over de rem

De modellen voor de testrapporten over de rem zijn opgenomen in de aanhangsels 1 tot en met 5.

3.4. Aanvullende informatie die moet worden vermeld in het model voor het testrapport voor de in aanhangsel 1 opgenomen alternatieve procedures voor de tests van de typen I en III voor de remmen van getrokken voertuigen (bijlage VII, aanhangsel 1, bij Verordening (EU) 2015/68).

## 3.4.1. Nummer van het testrapport

Het nummer van het testrapport bestaat uit twee delen: een basisgedeelte en een suffix voor het volgnummer van het testrapport.

3.4.1.1. Het basisgedeelte, dat maximaal 20 tekens mag hebben, moet duidelijk van het suffix worden gescheiden, bijvoorbeeld met een punt of schuine streep.

3.4.1.2. Het basisgedeelte van het nummer van het testrapport mag alleen betrekking hebben op remmen met dezelfde identificatiecode en dezelfde remfactor.

▼ **M1**

3.4.2. Testcode

Naast het nummer van het testrapport moet aan de testresultaten voor de identificatiecodes en het testmonster ook een testcode van maximaal acht tekens (bv. ABC123) worden toegekend, die door de details in bijlage VII, aanhangsel 1, punt 3.7, bij Verordening (EU) 2015/68 wordt beschreven.

▼ **M3**

3.5. Testrapport voor motoren

Testrapporten voor motoren worden opgesteld overeenkomstig het uniforme formaat van het testrapport in bijlage VI bij Uitvoeringsverordening (EU) 2017/656.

▼ **M1***Aanhangsel 1***Model voor het testrapport voor de in bijlage VII, aanhangsel 1, bij Verordening (EU) 2015/68 1 opgenomen alternatieve procedures voor de tests van de typen I en III voor de remmen van getrokken voertuigen**

Testrapport Nr. ....

Basisgedeelte: ID4- .....

Suffix: .....

1. Algemeen .....
- 1.1. Fabrikant van de as (naam en adres): .....
- 1.1.1. Merk van de fabrikant van de as: .....
- 1.2. Fabrikant van de rem (naam en adres): .....
- 1.2.1. Identificatiecode van de rem ID2-: .....
- 1.2.2. Automatische rembijstelvoorziening: geïntegreerd/niet geïntegreerd (\*)
- 1.3. Inlichtingenformulier van de fabrikant:
2. Testgegevens
- De volgende gegevens moeten voor elke test worden vastgelegd:
- 2.1. Testcode: .....
- 2.2. Testmonster: (identificatie van de geteste variant aangeven ten opzichte van inlichtingenformulier van fabrikant.)
- 2.2.1. As
- 2.2.1.1. Identificatiecode van de as: ID1- .....
- 2.2.1.2. Identificatie van de geteste as: .....
- 2.2.1.3. Testasbelasting (Fe-identificatiecode): ID3- ..... daN
- 2.2.2. Remmen
- 2.2.2.1. Identificatiecode van de rem: ID2- .....
- 2.2.2.2. Identificatie van de geteste rem: .....
- 2.2.2.3. Maximumslagcapaciteit van de rem (\*\*): .....
- 2.2.2.4. Nuttige lengte van de nokkenas<sup>3</sup>: .....
- 2.2.2.5. Materiaalverschillen zoals bedoeld in bijlage VII, aanhangsel 1, punt 3.8, onder m), bij Verordening (EU) 2015/68).....
- 2.2.2.6. Remtrommel/remschijf (\*) .....

**▼ M1**

- 2.2.2.6.1. Feitelijke testmassa van de schijf/trommel (\*): .....
- 2.2.2.6.2. Nominale buitendiameter van de schijf (\*\*): .....
- 2.2.2.6.3. Het type koeling van de schijf: geventileerd/niet-geventileerd (\*)
- 2.2.2.6.4. Met of zonder geïntegreerde naaf (\*)
- 2.2.2.6.5. Schijf met geïntegreerde trommel – met of zonder parkeerremfunctie (\*) (\*\*)
- 2.2.2.6.6. Geometrische relatie tussen wrijvingsvlakken van remschijven en montage van de schijven: .....
- 2.2.2.6.7. Basismateriaal: .....
- 2.2.2.7. Remvoering of remblok (\*)
- 2.2.2.7.1. Fabrikant: .....
- 2.2.2.7.2. Merk: .....
- 2.2.2.7.3. Type: .....
- 2.2.2.7.4. De methode voor de bevestiging van de voering of het remblok op de remschoen/achterplaat (\*)
- 2.2.2.7.5. Dikte van achterplaat, gewicht van schoenen of andere beschrijvende informatie (inlichtingenformulier van fabrikant) (\*): .....
- 2.2.2.7.6. Basismateriaal van remschoen/achterplaat (\*): .....
- 2.2.3. Automatische rembijstelvoorziening (niet van toepassing als voorziening is geïntegreerd) (\*)
- 2.2.3.1. Fabrikant (naam en adres): .....
- 2.2.3.2. Merk: .....
- 2.2.3.3. Type: .....
- 2.2.3.4. Uitvoering: .....
- 2.2.4. Wiel(en) (afmetingen zie figuren 1A en 1B in het inlichtenformulier voor assen en remmen van getrokken voertuigen betreffende de alternatieve procedures voor de tests van de typen I en III)
- 2.2.4.1. Referentierolstraal van de band ( $R_e$ ) bij testasbelasting ( $F_e$ ): .....

▼ **M1**

2.2.4.2. Gegevens over het tijdens de test gemonteerde wiel:

Bandenmaat	Velgmaat	$X_e$ (mm)	$D_e$ (mm)	$E_e$ (mm)	$G_e$ (mm)

2.2.5. Hefboomlengte  $l_e$ : .....

2.2.6. Remcilinder

2.2.6.1. Fabrikant: .....

2.2.6.2. Merk: .....

2.2.6.3. Type: .....

2.2.6.4. (Test)identificatienummer: .....

2.3. Testresultaten (gecorrigeerd voor rolweerstand van  $0,01 \cdot F_e$ , respectievelijk  $0,02 \cdot F_e$ )

2.3.1. Bij voertuigen van de categorieën

— R1, R2, S1

— „R3a/R4a/S2a” (\*\*\*)

— „R3b/R4b/S2b” waarbij het totaal van de technisch toelaatbare massa's per as ten hoogste 10 000 kg bedraagt (\*\*\*)

Afhankelijk van de door de constructie bepaalde maximumsnelheid geldt in de volgende tabellen A tot en met C een veronderstelde rolweerstand van 0,01 of 0,02:

2.3.1.1 Veronderstelde rolweerstandscoefficiënt  $R = 0,01$  (geldt ook voor in punt 2.3.1 bedoelde getrokken voertuigen met een door de constructie bepaalde maximumsnelheid van meer dan 40 km/h)

Tabel A: Van toepassing op alle getrokken voertuigen zoals bedoeld in punt 2.3.1 Type test	0	I	
	Bijlage VII, aanhangsel 1, bij Verordening (EU) 2015/68, punt:	3.5.1.4	3.5.2.2 of 3.5.2.3
Testsnelheid km/h	40	40	40
Remcilinderdruk $p_e$ kPa		—	
Remtijd min	—	2,55	—
Ontwikkelde remkracht $T_e$ daN			
Remdoelmatigheid $T_e/F_e$ -			
Slag remcilinder $s_e$ mm		—	
Invoerkoppel $C_e$ Nm		—	
Aanlegkoppel $C_{o,e}$ Nm			

▼ **M1**

- 2.3.1.2 Veronderstelde rolweerstandscoefficiënt  $R = 0,02$  (geldt voor in punt 2.3.1 bedoelde getrokken voertuigen Ra en Sa met een door de constructie bepaalde maximumsnelheid van meer dan 40 km/h)

Tabel B: Alternatieve testprocedure van toepassing op alle getrokken voertuigen van de categorieën Ra en Sa Type test	0	I	
Bijlage VII, aanhangsel 2, punt:	3.5.1.4	3.5.2.2 of 3.5.2.3	3.5.2.4
Testsnelheid km/h	40	40	40
Remcilinderdruk $p_e$ kPa		—	
Remtijd min	—	2,55	—
Ontwikkelde remkracht $T_e$ daN			
Remdoelmatigheid $T_e/F_e$ -			
Slag remcilinder $s_e$ mm		—	
Invoerkoppel $C_e$ Nm		—	
Aanlegkoppel $C_{o,e}$ Nm			

- 2.3.1.3 Veronderstelde rolweerstandscoefficiënt  $R = 0,02$  (geldt voor in punt 2.3.1 bedoelde getrokken voertuigen Ra en Sa met een door de constructie bepaalde maximumsnelheid van meer dan 30 km/h)

Tabel C: Alternatieve testprocedure voor getrokken voertuigen met $v_{max} \leq 30$ km/h Type test	0	I	
Bijlage VII, aanhangsel 1, bij Verordening (EU) 2015/68, punt:	3.5.1.4	3.5.2.2 of 3.5.2.3	3.5.2.4
Testsnelheid km/h	30	30	30
Remcilinderdruk $p_e$ kPa		—	
Remtijd min	—	3,90	—
Ontwikkelde remkracht $T_e$ daN			
Remdoelmatigheid $T_e/F_e$ -			
Slag remcilinder $s_e$ mm		—	
Invoerkoppel $C_e$ Nm		—	
Aanlegkoppel $C_{o,e}$ Nm			

- 2.3.2. Bij voertuigen van de categorieën  
— „R3a/R4a/S2a” (\*\*\*)

▼ **M1**

- „R3b/R4b/S2b” waarbij het totaal van de technisch toelaatbare massa's per as ten hoogste 10 000 kg bedraagt (\*\*\*)
- „R3b, R4b, S2b” waarbij het totaal van de technisch toelaatbare massa's per as meer dan 10 000 kg bedraagt

Type test	III		
	0		
Bijlage VII, aanhangsel 1, bij Verordening (EU) 2015/68, punt:	3.5.1.4	3.5.3.1	3.5.3.2
Beginsnelheid test km/h	60		60
Eindsnelheid test km/h			
Remcilinderdruk $p_e$ kPa		—	
Aantal keren remmen -	—	20	—
Duur van de remcyclus s	—	60	—
Ontwikkelde remkracht $T_e$ daN			
Remdoelmatigheid $T_e/F_e$ -			
Slag remcilinder se mm		—	
Invoerkoppel $C_e$ Nm		—	
Aanlegkoppel $C_{0,e}$ Nm		—	

## 3. Toepassingsbereik

Het toepassingsbereik bepaalt op welke varianten van de as of de rem dit testrapport betrekking heeft; aangegeven wordt welke variabelen onder de individuele testcodes vallen.

## 4. Deze test is uitgevoerd en de resultaten zijn gerapporteerd volgens bijlage VII, aanhangsel 1, bij Verordening (EU) 2015/68.

Aan het einde van de test van bijlage VII, aanhangsel 1, punt 3.6, bij Verordening (EU) 2015/68 werden de voorschriften van punt 2.2.2.8.1 van bijlage I bij Verordening (EU) 2015/68 geacht wel/niet (\*) te zijn nageleefd.

Technische dienst (\*\*\*\*) die de test uitvoert

Handtekening: ..... Datum: .....

## 5. Goedkeuringsinstantie (\*\*\*\*)

Handtekening: ..... Datum: .....

(\*) Doorhalen wat niet van toepassing is.

(\*\*) Geldt alleen voor schijfremmen.

(\*\*\*) Indien die voertuigen een test van type III hebben ondergaan (vgl. punt 2.3.1 of 2.3.2+).

(\*\*\*\*) Moet worden ondertekend door verschillende personen, ook als de technische dienst en de goedkeuringsinstantie dezelfde zijn. Er mag ook een aparte machtiging van de goedkeuringsinstantie bij het rapport worden gevoegd.

▼ M1*Aanhangsel 2***Modelformulier testrapport voor een alternatieve automatische rembijstelvoorziening volgens bijlage VII, aanhangsel 1, punt 3.7.5 bij Verordening (EU) 2015/68**

Nummer van het testrapport: .....

1. Identificatie

1.1. As:

Merk: .....

Type: .....

Model: .....

Testasbelasting ( $F_e$ -identificatiecode): ID3- ..... daN

Nr. van het testrapport voor de alternatieve procedures voor de tests van de typen I en III voor de remmen van getrokken voertuigen (bijlage VII, aanhangsel 1, bij Verordening (EU) 2015/68) .....

1.2. Rem:

Merk: .....

Type: .....

Model: .....

Remvoering: .....

Merk/type: .....

1.3. Bedieningsorgaan: .....

Fabrikant: .....

Type (cilinder/membraan) (\*): .....

Model: .....

Hefboomlengte (l): ..... mm

1.4. Automatische rembijstelvoorziening:

Fabrikant (naam en adres): .....

Merk: .....

Type: .....

Uitvoering: .....



**▼ M1**

2. Registratie van de testresultaten
- 2.1. Werking van de automatische rembijstelvoorziening
  - 2.1.1. Werking van het bedrijfsremsysteem in warme toestand, bepaald volgens de test van bijlage VII, aanhangsel 1, punt 3.6.2.1, onder a), bij Verordening (EU) 2015/68: ..... %  
 of  
 Slag remcilinder  $s_A$ , bepaald volgens de test van bijlage VII, aanhangsel 1, punt 3.6.2.1, onder b), bij Verordening (EU) 2015/68: ..... mm
  - 2.1.2. Vrijlopend volgens bijlage VII, aanhangsel 3, punt 3.6.1, bij Verordening (EU) 2015/68 ja/nee (\*)
3. Naam van de technische dienst/typegoedkeuringsinstantie (\*) die de test uitvoert: .....
4. Datum van de test: .....
5. Deze test is uitgevoerd en de resultaten zijn gerapporteerd volgens bijlage VII, aanhangsel 1, punt 3.6.2, bij Verordening (EU) 2015/68
6. Aan het einde van de in punt 5 bedoelde test werden de voorschriften van punt 2.2.2.8.1 van bijlage I bij Verordening (EU) 2015/68 geacht wel/niet (\*) te zijn nageleefd.
7. Technische dienst (\*\*) die de test uitvoert  
 Handtekening: ..... Datum: .....
8. Goedkeuringsinstantie (\*\*)
 

Handtekening: ..... Datum: .....

(\*) Doorhalen wat niet van toepassing is.

(\*\*) Moet worden ondertekend door verschillende personen, ook als de technische dienst en de goedkeuringsinstantie dezelfde zijn. Er mag ook een aparte machtiging van de goedkeuringsinstantie bij het rapport worden gevoegd.

**▼ M1***Aanhangsel 3***Testrapport over het bedieningsorgaan van het oplooppriemsysteem**

1. Fabrikant .....
2. Merk
3. Type
4. Kenmerken van de getrokken voertuigen waarvoor de fabrikant het bedieningsorgaan heeft bestemd:
  - 4.1. massa  $G'_A = \text{kg}$
  - 4.2. Toelaatbare statische verticale kracht op de kop van de trekrichting ..... N
  - 4.3. getrokken voertuig met stijve dissels/meerassige aanhangwagens met scharnierende dissels (\*)
5. Korte beschrijving  
(Lijst van bijgevoegde schema's en maattekeningen)
6. Principeschema van het bedieningsorgaan
7. Slag  $s = \dots \text{ mm}$
8. Overbrengingsverhouding van het bedieningsorgaan:
  - 8.1. bij mechanische overbrenging (\*)  
 $i_{H_0} = \text{van } \dots \text{ tot } \dots (**)$
  - 8.2. bij hydraulische overbrenging (\*)  
 $i_h = \text{van } \dots \text{ tot } \dots (**)$   
 $F_{HZ} (**) = \dots \text{ cm}$   
slag van de hoofdcilinder  $s_{HZ} \dots \text{ mm}$   
vrije slag van de hoofdcilinder  $s''_{HZ} \dots \text{ mm}$
9. Testresultaten: .....
- 9.1. Efficiëntie  
bij mechanische overbrenging (\*)  $\eta_H = \dots$   
bij hydraulische overbrenging (\*)  $\eta_H = \dots$
- 9.2. Bijkomende kracht  $K = \dots \text{ N}$
- 9.3. Maximale indrukkraft  $D_1 = \dots \text{ N}$

**▼ M1**

- 9.4. Maximale trekkracht  $D_2 = \dots\dots\dots$  N
- 9.5. Aanspreekkracht  $K_A = \dots\dots\dots$  N
- 9.6. Slagverlies en vrije slag:  $\dots\dots\dots$   
 bij invloed van de stand van de trekinrichting  $s_o (*) = \text{mm} \dots\dots\dots$   
 bij hydraulische overbrenging  $s'' (*) = s''_{Hz} \times i_h = \dots\dots\dots$  mm
- 9.7. Nuttige slag van het bedieningsorgaan  $s' = \dots\dots\dots$  mm
- 9.8. In overbelastingsbeveiliging volgens punt 3.6 van bijlage VIII bij Verordening (EU) 2015/68 is wel/niet voorzien (\*)
- 9.8.1. Bij montage van de overbelastingsbeveiliging vóór de overbrengingshefboom van het bedieningsorgaan
- 9.8.1.1. Aanspreekkracht van de overbelastingsbeveiliging  $D_{op} = \dots\dots\dots$  N
- 9.8.1.2. bij mechanische overbelastingsbeveiliging (\*) de maximumkracht die de oploprembediening kan ontwikkelen  
 $P'_{max}/i_{Ho} = P_{op\_max} = \dots\dots\dots$  N
- 9.8.1.3. bij hydraulische overbelastingsbeveiliging (\*) de druk die de oploprembediening kan ontwikkelen  
 $p'_{max}/i_h = P_{op\_max} = \dots\dots\dots$  N/cm<sup>2</sup>
- 9.8.2. Bij montage van de overbelastingsbeveiliging na de overbrengingshefboom van het bedieningsorgaan
- 9.8.2.1. Aanspreekkracht van de overbelastingsbeveiliging bij mechanische overbelastingsbeveiliging (\*)  $\dots\dots\dots D_{op} \cdot i_{Ho} = \dots\dots\dots$  N  
 bij hydraulische overbelastingsbeveiliging (\*)  $D_{op} \cdot i_{Ho} = \dots\dots\dots$  N
- 9.8.2.2. Bij mechanische overbelastingsbeveiliging (\*)  
 de maximumkracht die de oploprembediening kan ontwikkelen  
 $P'_{max} = P_{op\_max} = \dots\dots\dots$  N
- 9.8.2.3. Bij hydraulische overbelastingsbeveiliging (\*)  
 de druk die de oploprembediening kan ontwikkelen  
 $p'_{max} = P_{op\_max} = \dots\dots\dots$  N/cm<sup>2</sup>

**▼ M1**

10. Het hierboven beschreven bedieningsorgaan voldoet wel/niet (\*) aan de voorschriften van de punten 3, 4 en 5 van bijlage VIII bij Verordening (EU) 2015/68.

Handtekening: ..... Datum: .....

11. Deze test is uitgevoerd en de resultaten zijn gerapporteerd volgens de desbetreffende bepalingen van bijlage VIII bij Verordening (EU) 2015/68.

Technische dienst (\*\*\*) die de test uitvoert

Handtekening: ..... Datum: .....

12. Goedkeuringsinstantie (\*\*\*)

Handtekening: ..... Datum: .....

---

(\*) Doorhalen wat niet van toepassing is.

(\*\*) Vermeld de lengten waarvan de verhouding is gebruikt om  $i_{H_0}$  of  $i_h$  te bepalen.

(\*\*\*) Moet worden ondertekend door verschillende personen, ook als de technische dienst en de goedkeuringsinstantie dezelfde zijn. Er mag ook een aparte machtiging van de goedkeuringsinstantie bij het rapport worden gevoegd.

▼ M1

## Aanhangsel 4

## Testrapport over de rem

1. Fabrikant .....
2. Merk .....
3. Type .....
4. Toelaatbare „maximummassa” per wiel  $G_{Bo}$  = ..... kg
5. Remkoppel  $M^*$  (zoals opgegeven door de fabrikant volgens punt 2.2.23 van bijlage VIII bij Verordening (EU) 2015/68) = ..... Nm
6. Dynamische rolstraal van de band  
  
 $R_{min}$  = ..... m;  $R_{max}$  = ..... m
7. Korte beschrijving  
  
(Lijst van schema's en maattekeningen)
8. Principeschema van de rem
9. Testresultaat:
 

<i>mechanische rem</i> (*)	<i>hydraulische rem</i> (*)
9.1. Overbrengingsverhouding $i_g$ = ..... (**), (***)	9.1.A. Overbrengingsverhouding $i'_g$ = ..... (***)
9.2. Slag remschoen (aandrukslag) $s_B$ = ..... mm	9.2.A. Slag remschoen (aandrukslag) $s_B$ = ..... m
9.3. Vereiste remschoenslag (vereiste aandruk- slag) $s_{B^*}$ = ..... mm	9.3.A. Vereiste remschoenslag (vereiste aandruk- slag) $s_{B^*}$ = ..... mm
9.4. Terugslagkracht $P_o$ = ..... N	9.4.A. Terugslagdruk $p_o$ = ..... N/cm <sup>2</sup>
9.5. Coëfficiënt (karakteristiek) $\rho$ = ..... m	9.5.A. Coëfficiënt (karakteristiek) $\rho'$ = ..... m
9.6. In overbelastingsbeveiliging volgens punt 3.6 van bijlage VIII bij Verordening (EU) 2015/68 is wel/niet voorzien <sup>4</sup>	9.6.A. In overbelastingsbeveiliging volgens punt 3.6 van bijlage VIII bij Verordening (EU) 2015/68 is wel/niet voorzien <sup>4</sup>
9.6.1. Remkoppel waarbij beveiliging in werking treedt $M_{op}$ = ..... Nm	9.6.1.A. Remkoppel waarbij beveiliging in werking treedt $M_{op}$ = ..... Nm
9.7. Kracht bij $M^*$ $P^*$ = ..... N	9.7.A. Druk bij $M^*$ $p^*$ = ..... N/cm <sup>2</sup>

▼ M1

- 9.8.A. Oppervlak van de wielremcilinder  
 $F_{RZ} = \dots\dots\dots \text{cm}^2$
- 9.9.A. (voor schijfremmen)  
 Hoeveelheid opgenomen vloeistof  
 $V_{60} = \dots\dots\dots \text{cm}^3$
- 9.10. Werking van de bedrijfsrem als de aanlegger achteruit beweegt (zie de figuren 6 en 7 in aanhangsel 1 van bijlage VIII bij Verordening (EU) 2015/68)
- 9.10.1. Maximumremkoppel in figuur 6  $M_r = \dots\dots\dots \text{Nm}$
- 9.10.1.A Maximumremkoppel in figuur 7  $M_r = \dots\dots\dots \text{Nm}$
- 9.10.2. Maximaal toelaatbare slag  $s_r = \dots\dots\dots \text{mm}$
- 9.10.2.A Maximaal toelaatbare hoeveelheid opgenomen vloeistof  $V_r = \dots\dots\dots \text{cm}^3$
- 9.11. Overige remkarakteristieken als de aanlegger achteruit beweegt (zie de figuren 6 en 7 in aanhangsel 1 van bijlage VIII bij Verordening (EU) 2015/68)
- 9.11.1. Terugslagkracht van de rem  $P_{or} = \dots\dots\dots \text{N}$
- 9.11.1.A Terugslagdruk van de rem  $p_{or} = \dots\dots\dots \text{N/cm}^2$
- 9.11.2. Karakteristieke waarde rem  $\rho_r = \dots\dots\dots \text{m}$
- 9.11.2.A Karakteristieke waarde rem  $\rho'_r = \dots\dots\dots \text{m}$
- 9.12. Tests volgens punt 7.5 van bijlage VIII bij Verordening (EU) 2015/68 (indien van toepassing) (gecorrigeerd voor de rolweerstand die overeenkomt met  $0,01 \cdot g \cdot G_{Bo}$ )
- 9.12.1. Remtest van type 0
- Testsnelheid =  $\dots\dots\dots \text{km/h}$
- Remverhouding =  $\dots\dots\dots \%$
- Bedieningskracht =  $\dots\dots\dots \text{N}$
- 9.12.2. Remtest van type I
- Testsnelheid =  $\dots\dots\dots \text{km/h}$
- Continuïteitverhouding =  $\dots\dots\dots \%$
- Remtijd =  $\dots\dots\dots \text{minuten}$
- Remwerking in warme toestand =  $\dots\dots\dots \%$
- (als percentage van het resultaat van de test van type 0 in punt 9.12.1)
- Bedieningskracht =  $\dots\dots\dots \text{N}$

**▼ M1**

10. Bovenstaande rem voldoet wel/niet (\*) aan de voorschriften van de punten 3 en 6 van de testvoorwaarden voor voertuigen met een oplooptreksysteem volgens bijlage VIII bij Verordening (EU) 2015/68.

De rem kan wel/niet (\*) worden gebruikt voor een oplooptreksysteem zonder overbelastingsbeveiliging.

Datum: .....

Handtekening: .....

11. Deze test is uitgevoerd en de resultaten zijn gerapporteerd volgens de desbetreffende bepalingen van bijlage VIII bij Verordening (EU) 2015/68.

Technische dienst (\*\*\*\*) die de test uitvoert

Datum: .....

Handtekening: .....

12. Goedkeuringsinstantie (\*\*\*\*)

Datum: .....

Handtekening: .....

---

(\*) Doorhalen wat niet van toepassing is.

(\*\*) Vermeld de lengten die gebruikt zijn om  $i_g$  of  $i'_g$  te bepalen.

(\*\*\*) Vermeld de lengten waarvan de verhouding is gebruikt om  $i_{Ho}$  of  $i_h$  te bepalen.

(\*\*\*\*) Moet worden ondertekend door verschillende personen, ook als de technische dienst en de goedkeuringsinstantie dezelfde zijn. Er mag ook een aparte machtiging van de goedkeuringsinstantie bij het rapport worden gevoegd.

▼ M1

## Aanhangsel 5

**Testrapport over de compatibiliteit van het bedieningsorgaan van de  
oplooprem, de overbrenging en de remmen van het getrokken voertuig**

1. Bedieningsorgaan .....  
  
zoals beschreven in bijgevoegd testrapport (zie testrapport over het bedieningsorgaan van het oploopremsysteem)  
  
Gekozen overbrengingsverhouding:  
  
 $i_{H0} (*) = \dots\dots\dots (**)$  of  $i_h (*) = \dots\dots\dots (**)$
2. In bijgevoegd testrapport beschreven remmen
3. Overbrengingsinrichtingen op het getrokken voertuig:
  - 3.1. Korte beschrijving met principeschema
  - 3.2. Overbrengingsverhouding en efficiëntie van de mechanische overbrenging op het getrokken voertuig  
  
 $i_{H1} (*) = \dots\dots\dots (**)$   
  
 $\eta_{H1} (*) = \dots\dots\dots$
4. Getrokken voertuig
  - 4.1. Fabrikant
  - 4.2. Merk .....
  - 4.3. Type .....
  - 4.4. Type disselverbinding: getrokken voertuig met stijve dissel/meerassige aanhangwagens met scharnierende dissel (\*)
  - 4.5. Aantal remmen  $n =$
  - 4.6. technisch toelaatbare maximummassa  $G_A =$  kg
  - 4.7. Dynamische rolstraal van de band  $R^* =$  m
  - 4.8. Toelaatbare duwkracht op de koppeling  
  
 $D^* = 0,10 \text{ g } G_A (*) =$  N  
  
of  
  
 $D^* = 0,067 \text{ g } G_A (*) =$  N
  - 4.9. Benodigde remkracht  $B^* = 0,50 \text{ g } G_A =$  N
  - 4.10. Remkracht  $B = 0,49 \text{ g } G_A =$  N



▼ **M1**

5. Compatibiliteit - Testresultaten
- 5.1. Aanspreekkracht 100.  $K_A/(g \cdot G_A) =$
- 5.2.  $100 \cdot D_1/(g \cdot G_A) =$
- 5.3.  $100 \cdot D_2/(g \cdot G_A) =$  .....
- 5.4.  $G'A =$  ..... kg
- 5.5.  $G_B = n \cdot G_{Bo} =$  ..... kg
- 5.6. Remkoppel van de remmen  $n \cdot M^* / (B \cdot R) =$  .....
- 5.6.1. Een overbelastingsbeveiliging in de zin van punt 3.6 van bijlage VIII bij Verordening (EU) 2015/68 is wel/niet (\*) op de oplooplembediening/op de remmen (\*) gemonteerd
- 5.6.1.1 bij mechanische overbelastingsbeveiliging op de oplooplembediening (\*)
- $n \cdot P^* / (i_{H1} \cdot h_{H1} \cdot P'_{max}) =$  .....
- 5.6.1.2 bij hydraulische overbelastingsbeveiliging op de oplooplembediening (\*)
- $p^* / p'_{max} =$  .....
- 5.6.1.3 bij montage van de overbelastingsbeveiliging op de oplooplembediening:
- aanspreekkracht  $Dop/D^* =$  .....
- 5.6.1.4 bij montage van de overbelastingsbeveiliging op de rem:
- aanlegkoppel  $n \cdot Mop / (B \cdot R) =$  .....
- 5.7. Oplooplemsysteem met mechanische overbrenging (\*)
- 5.7.1.  $i_H = i_{Ho} \cdot i_{H1} =$  .....
- 5.7.2.  $\eta_H = \eta_{Ho} \cdot \eta_{H1} =$  .....
- 5.7.3.  $\left[ \frac{B \cdot R}{\rho} + n \cdot P_o \right] \cdot \frac{1}{(D^* - K \cdot \eta_H)} =$  .....
- 5.7.4.  $\frac{s'}{S_B \cdot i_g} =$  .....
- 5.7.5. Verhouding  $s'/i_H =$  .....
- als het getrokken voertuig achteruit beweegt
- 5.7.6. Voor het remkoppel als het getrokken voertuig achteruit beweegt, inclusief rolweerstand
- $0,08 \cdot g \cdot G_A \cdot R =$  ..... Nm
- 5.8. Oplooplemsysteem met hydraulische overbrenging (\*)

▼ **M1**

- 5.8.1.  $ih/FHZ = \dots\dots\dots$
- 5.8.2.  $\left[ \frac{B \cdot R}{n \cdot \rho'} + p_0 \right] \cdot \frac{I}{(D^* - K \cdot \eta_H)} = \dots\dots\dots$
- 5.8.3.  $\frac{s'}{2s_B \cdot n \cdot F_{RZ} \cdot i_{g'}} = \dots\dots\dots$
- 5.8.4.  $s/ih = \dots\dots\dots$
- 5.8.5. Verhouding  $s'/FHZ = \dots\dots\dots$   
als het getrokken voertuig achteruit beweegt
- 5.8.6. Voor het remkoppel als het getrokken voertuig achteruit beweegt, inclusief rolweerstand  
 $0,08 \cdot g \cdot G_A \cdot R = \dots\dots\dots$  Nm
6. Verschil in slag bij de evenaar van de parkeerrem
- 6.1.1. Maximaal toelaatbare slag bij de evenaar (voorwaarts)  $scf = \dots$  mm
- 6.1.2. Maximaal toelaatbare slag bij de evenaar (achterwaarts)  $scr = \dots$  mm
- 6.1.3. Maximaal toelaatbaar verschil in slag bij de evenaar  $scd = \dots$  mm
7. Het hierboven beschreven oploopprensysteem voldoet wel/niet (\*) aan de voorschriften van de punten 3 tot en met 10 van bijlage VIII bij Verordening (EU) 2015/68.  
  
Handtekening: ..... Datum: .....
8. Deze test is uitgevoerd en de resultaten zijn gerapporteerd volgens de desbetreffende bepalingen van bijlage VIII bij Verordening (EU) 2015/68.  
  
Technische dienst (\*\*\*) die de test uitvoert  
  
Handtekening: ..... Datum: .....

(\*) Doorhalen wat niet van toepassing is.

(\*\*) Vermeld de lengten die gebruikt zijn om  $i_g$  of  $i'_g$  te bepalen.

(\*\*\*) Moet worden ondertekend door verschillende personen, ook als de technische dienst en de goedkeuringsinstantie dezelfde zijn. Er mag ook een aparte machtiging van de goedkeuringsinstantie bij het rapport worden gevoegd.



*BIJLAGE IX*

**Lijst van voertuigdelen of uitrustingsstukken die een ernstig risico kunnen vormen voor de correcte werking van essentiële systemen**

*Tabel 9-1*

**I. Voertuigdelen of uitrustingsstukken die een aanzienlijke invloed hebben op de veiligheid van de constructie en/of de functionele veiligheid van het voertuig en/of de remwerking**

Item nr.	Beschrijving van het item	Prestatievereiste	Testprocedure	Voorschriften voor het merken	Voorschriften voor het verpakken
001	[...]				
002					
003					

*Tabel 9-2*

**II. Voertuigdelen of uitrustingsstukken die een aanzienlijke invloed hebben op de milieuprestaties van het voertuig**

Item nr.	Beschrijving van het item	Prestatievereiste	Testprocedure	Voorschriften voor het merken	Voorschriften voor het verpakken
001	[...]				
002					
003					

*BIJLAGE X***Model voor het certificaat voor het in de handel brengen en in het verkeer brengen van voertuigdelen of uitrustingsstukken die een ernstig risico kunnen vormen voor de correcte werking van essentiële systemen****1. Algemene voorschriften**

- 1.1. Overeenkomstig artikel 46, lid 3, van Verordening (EU) nr. 167/2013 is goedkeuring vereist voor het in de handel brengen van voertuigdelen of uitrustingsstukken die een ernstig risico kunnen vormen voor de correcte werking van systemen die essentieel zijn voor de veiligheid van het voertuig of voor zijn milieuprestaties.
- 1.2. Een dergelijke goedkeuring wordt verleend in de vorm van een certificaat volgens het model in aanhangsel 1.
- 1.3. Het in punt 1.2 bedoelde certificaat bevat voorschriften op het gebied van veiligheid van de constructie, functionele veiligheid en remwerking, alsook op het gebied van milieubescherming en, waar nodig, testnormen. De voorschriften kunnen worden gebaseerd op de in bijlage I bij Verordening (EU) nr. 167/2013 genoemde gedelegeerde verordeningen van de Commissie, zij kunnen worden opgesteld overeenkomstig de desbetreffende staat van de veiligheids-, milieu- en testtechnologie of zij kunnen — indien dit een geschikte methode is om tot de vereiste veiligheids- of milieudoelstellingen te komen — bestaan uit een vergelijking van het voertuigdeel of het uitrustingsstuk met de milieu- of veiligheidsprestaties van het originele voertuig of van één van de onderdelen daarvan, al naargelang.
- 1.4. Deze bijlage is niet van toepassing op een onderdeel of uitrustingsstuk zolang dit niet in de lijst van bijlage IX is opgenomen. Voor de opname van onderdelen of uitrustingsstukken of groepen daarvan in bijlage IX wordt een redelijke overgangperiode vastgesteld om de fabrikant van het onderdeel of uitrustingsstuk in staat te stellen een vergunning aan te vragen en te verkrijgen. Tegelijkertijd kan, waar nodig, een datum worden vastgesteld om voertuigdelen en uitrustingsstukken die zijn ontworpen voor voertuigen waaraan vóór die datum een typegoedkeuring is verleend, van de toepassing van deze bijlage uit te sluiten.



*Aanhangsel 1*

**Model voor het vergunningscertificaat in het kader van de EU-typegoedkeuring voor het in de handel brengen en in het verkeer brengen van voertuigdelen of uitrustingsstukken die een ernstig risico kunnen vormen voor de correcte werking van essentiële systemen**

**EU-VERGUNNINGSCERTIFICAAT**

**MODEL**

*Formaat: A4 (210 × 297 mm)*

**EU-VERGUNNINGSCERTIFICAAT**

Stempel van de  
goedkeuringsinstantie

Mededeling betreffende

<ul style="list-style-type: none"> <li>— het vergunningscertificaat <sup>(1)</sup></li> <li>— de uitbreiding van het vergunningscertificaat <sup>(1)</sup></li> <li>— de weigering van het vergunningscertificaat <sup>(1)</sup></li> <li>— de intrekking van het vergunningscertificaat <sup>(1)</sup></li> </ul>	}	<p>voor het in de handel brengen en in het verkeer brengen van voertuigdelen of uitrustingsstukken die een ernstig risico kunnen vormen voor de correcte werking van systemen die essentieel zijn voor de veiligheid van het voertuig of voor zijn milieuprestaties</p>
--	---	---

*DEEL I*

Soort voertuigdeel/uitrustingsstuk <sup>(1)</sup> .....

Nummers van voertuigdeel/uitrustingsstuk <sup>(1)</sup>: .....

Nummer van het EU-vergunningscertificaat:.....

Reden voor de uitbreiding/weigering/intrekking <sup>(1)</sup>:.....

Naam en adres van de fabrikant:.....

Naam en adres van de assemblagefabriek(en): .....

Naam en adres van de eventuele vertegenwoordiger van de fabrikant:.....

*DEEL II*

Het onderdeel/uitrustingsstuk <sup>(1)</sup> is specifiek bestemd voor installatie in het (de) volgende voertuig(en):

Merk (handelsnaam van de fabrikant): .....

Type(n) <sup>(2)</sup>:.....

Variant(en) <sup>(2)</sup>:.....

Uitvoering(en) <sup>(2)</sup>:.....

*DEEL III*

Voorschriften voor:

a) veiligheid van de constructie van het voertuig <sup>(1)</sup>: .....

b) functionele veiligheid van het voertuig <sup>(1)</sup>: .....

**▼B**

- c) remwerking van het voertuig <sup>(1)</sup>: .....
- d) door het voertuig geboden milieubescherming <sup>(1)</sup>: .....
- e) testnormen <sup>(1)</sup>: .....

*DEEL IV*

Voorschriften op basis van:

- a) (de) bijlage(n) ... <sup>(3)</sup> bij Gedelegeerde Verordening (EU) (nr. <sup>(1)</sup>) .../... van de Commissie, (en (de) bijlage(n) ... <sup>(3)</sup> bij Gedelegeerde Verordening (EU) (nr. <sup>(1)</sup>) .../... van de Commissie <sup>(1)</sup>), laatstelijk gewijzigd bij (Gedelegeerde <sup>(1)</sup>) Verordening (EU) (nr. <sup>(1)</sup>) .../... (van de Commissie <sup>(1)</sup>) (van het Europees Parlement en de Raad <sup>(1)</sup>) <sup>(1)</sup> <sup>(4)</sup>
- b) een vergelijking van het voertuigdeel/uitrustingsstuk <sup>(1)</sup> met de prestaties op het vlak van veiligheid/milieu <sup>(1)</sup> van het originele voertuig/voertuigdelen van het originele voertuig <sup>(1)</sup> (verklaar) <sup>(1)</sup>: .....

*DEEL V — TECHNISCHE DIENST*

Technische dienst die verantwoordelijk is voor de uitvoering van de tests: .....

Datum van het testrapport: .....

Nummer van het testrapport: .....

*DEEL VI*

Het onderdeel/uitrustingsstuk <sup>(1)</sup> heeft een/heeft geen <sup>(1)</sup> nadelige invloed op de werking van de systemen die essentieel zijn voor de veiligheid van het voertuig of voor zijn milieuprestaties.

Het vergunningscertificaat wordt verleend/uitgebreid/geweigerd/ingetrokken <sup>(1)</sup>

Plaats: .....

Datum: .....

Naam en handtekening (of een visuele voorstelling van een „geavanceerde elektronische handtekening” overeenkomstig Richtlijn 1999/93/EG van het Europees Parlement en de Raad, inclusief verificatiegegevens): .....

Bijvoegsels:

Testrapport

*Toelichting bij aanhangsel 1*

*(nootmarkeringen, noten en toelichtingen hoeven niet op het vergunningscertificaat in het kader van een EU-typegoedkeuring te worden vermeld)*

- <sup>(1)</sup> Doorhalen wat niet van toepassing is.
- <sup>(2)</sup> Vermeld de alfanumerieke code voor type-variant-uitvoering (TVU-code) die is toegewezen aan elk type, elke variant en elke uitvoering zoals beschreven in bijlage I, deel B, punt 2.3. Voor de identificatie van de variant en de uitvoeringen kan de matrix in bijlage I, deel B, punt 2.2, worden gebruikt.
- <sup>(3)</sup> Het Romeinse cijfer van de desbetreffende bijlage bij de gedelegeerde verordening van de Commissie of meerdere Romeinse cijfers van de desbetreffende bijlagen bij die gedelegeerde verordening van de Commissie.
- <sup>(4)</sup> Vermeld de laatste wijziging van de gedelegeerde verordening van de Commissie wat betreft de wijziging die op de EU-typegoedkeuring van toepassing is.



*BIJLAGE XI*

**Nummeringssysteem voor certificaten voor het in de handel brengen en in het verkeer brengen van voertuigdelen of uitrustingsstukken die een ernstig risico kunnen vormen voor de correcte werking van essentiële systemen**

**1. Nummeringssysteem**

1.1. Het nummer van de certificaten voor het in de handel brengen en in het verkeer brengen van voertuigdelen of uitrustingsstukken die een ernstig risico kunnen vormen voor de correcte werking van essentiële systemen, bestaat uit vijf delen in totaal, zoals hieronder is aangegeven. De delen worden gescheiden door een sterretje („\*”).

1.1.1. Deel 1: de kleine letter „e” gevolgd door het kengetal van de lidstaat (zie punt 2.1 van bijlage VI) die het certificaat aflevert.

1.1.2. Deel 2: vermelding van het nummer van Verordening (EU) nr. 167/2013 („167/2013”).

1.1.3. Deel 3: de identificatie van het onderdeel volgens de lijst in bijlage IX:

1.1.3.1. voor voertuigdelen of uitrustingsstukken die een aanzienlijke invloed hebben op de veiligheid van de constructie en/of de functionele veiligheid en/of de remwerking van het voertuig betekent dat het teken „I”, gevolgd door het leesteken „/” en het overeenkomstige „itemnr.” in bijlage IX, tabel 9-1. Het „itemnr.” bestaat uit drie cijfers en start bij „001”;

1.1.3.2. voor voertuigdelen of uitrustingsstukken die een aanzienlijke invloed hebben op de milieuprestaties van het voertuig, betekent dat het teken „II”, gevolgd door het leesteken „/” en het overeenkomstige „itemnr.” in bijlage IX, tabel 9-2. Het „itemnr.” bestaat uit drie cijfers en start bij „001”.

1.1.4. Deel 4: volgnummer voor het certificaat.

— Een volgnummer dat eventueel begint met nullen en dat het certificaatnummer vormt. Het volgnummer bestaat uit vier cijfers en start bij „0001”.

1.1.5. Deel 5: volgnummer dat het uitbreidingsniveau van het certificaat weergeeft.

— Voor elk toegekend certificaatnummer een uit twee cijfers bestaand volgnummer, eventueel beginnend met een nul, waarbij wordt gestart bij „00”.

1.2. Formaat van de nummering van een certificaat (met fictieve volgnummers ter verduidelijking).

**▼B**

Voorbeeld van het nummer van een door Bulgarije afgegeven certificaat voor voertuigdelen of uitrustingsstukken die zijn ingebouwd in een voertuig met typegoedkeuring overeenkomstig Verordening (EU) nr. 167/2013 met twee uitbreidingen:

- e34\*167/2013\*II/002\*048\*02
  - e34 = Bulgarije (deel 1)
  - 167/2013 = nummer van de basisverordening (deel 2)
  - II/002 = item 2 op de lijst van voertuigdelen of uitrustingsstukken met een aanzienlijke invloed op de milieuprestaties van het voertuig (deel 3)
  - 048 = volgnummer van het certificaat (deel 4)
  - 02 = uitbreidingsnummer (deel 5)

Voorbeeld van het nummer van een door Oostenrijk afgegeven certificaat voor voertuigdelen of uitrustingsstukken die zijn ingebouwd in een voertuig met typegoedkeuring overeenkomstig Verordening (EU) nr. 167/2013 met één uitbreiding:

- e12\*167/2013\*I/034\*325\*01
  - e12 = Oostenrijk (deel 1)
  - 167/2013 = nummer van de basisverordening (deel 2)
  - I/034 = item 34 op de lijst van voertuigdelen of uitrustingsstukken met een aanzienlijke invloed op de veiligheid van de constructie en/of de functionele veiligheid van het voertuig en/of de remwerking (deel 3)
  - 325 = volgnummer van het certificaat (deel 4)
  - 01 = uitbreidingsnummer (deel 5)