



2023/2463

10.11.2023

**DEĊIŻJONI TAL-KUMMISSJONI (UE) 2023/2463**

**tat-3 ta' Novembru 2023**

**dwar il-pubblikazzjoni tal-gwida għall-utent li tistabbilixxi l-passi meħtieġa għall-partecipazzjoni fl-iskema ta' ġestjoni u verifika ambjentali (EMAS) tal-UE skont ir-Regolament (KE) Nru 1221/2009 tal-Parlament Ewropew u tal-Kunsill**

(notifikata bid-dokument C(2023)720)

(Test b'rilevanza għaż-ŻEE)

IL-KUMMISSJONI EWROPEA,

Wara li kkunsidrat it-Trattat dwar il-Funzjonament tal-Unjoni Ewropea,

Wara li kkunsidrat ir-Regolament (KE) Nru 1221/2009 tal-Parlament Ewropew u tal-Kunsill tal-25 ta' Novembru 2009 dwar il-partecipazzjoni volontarja ta' organizzazzjonijiet fi skema Komunitarja ta' ġestjoni u verifika ambjentali (EMAS) li jhassar ir-Regolament (KE) Nru 761/2001 u d-Deċiżjonijiet tal-Kummissjoni 2001/681/KE u 2006/193/KE <sup>(1)</sup>, u b'mod partikolari l-Artikolu 46(5) tiegħu,

Billi:

- (1) Il-gwida għall-utent giet adottata bid-Deċiżjoni tal-Kummissjoni 2013/131/UE <sup>(2)</sup> u giet sussegwentement emendata bid-Deċiżjonijiet tal-Kummissjoni (UE) 2017/2285 <sup>(3)</sup> u (UE) 2020/1802 <sup>(4)</sup>. Billi għad baqa' aktar emendi xi jsiru, jenhtieg li d-Deċiżjoni 2013/131/UE tiġi sostitwita fl-interess taċ-ċarezza.
- (2) L-oġġettiv tal-iskema ta' ġestjoni u verifika ambjentali (EMAS) tal-Unjoni huwa li tippromwovi titjib kontinwu fil-prestazzjoni ambjentali tal-organizzazzjonijiet permezz tal-istabbiliment u l-implimentazzjoni ta' sistema ta' ġestjoni ambjentali, l-evalwazzjoni tal-prestazzjoni ta' din is-sistema, l-ghoti ta' tagħrif dwar il-prestazzjoni ambjentali, djalogu miftuh mal-pubbliku u ma' partijiet interessati oħra u l-involvement attiv tal-impjegati.
- (3) Jenhtieg li l-organizzazzjonijiet interessati jingħataw aktar tagħrif u gwida dwar il-passi meħtieġa biex jippartecipaw fl-EMAS. Dak it-tagħrif u dik il-gwida għandhom jinżammu aġġornati abbażi tal-esperjenza miksuba mill-operat tal-EMAS u b'reazzjoni għall-htigijiet addizzjonali ta' gwida li jiġu identifikati.
- (4) Dan l-aħħar, ir-Regolament (KE) Nru 1221/2009 gie emendat fir-rigward tal-valur referenzjarju tal-indikaturi ewlenin u l-analiżi strutturata tal-kuntest tal-organizzazzjoni. Jenhtieg li dawk il-bidliet jiġu riflessi fil-gwida għall-utent. Barra minn hekk, jenhtieg li l-gwida dwar il-metodu tal-kampjunar għall-verifikazzjoni tal-organizzazzjonijiet multisiti tiġi ssimplifikata u li tittejjeb l-istruttura tal-gwida għall-utent. Fl-aħħar nett, jenhtieg li jiġu pprovduti aktar eżempji sabiex il-gwida għall-utent issir aktar faċli għall-utent u biex potenzjalment jiddied l-għadd ta' reġistrazzjonijiet fl-EMAS,

<sup>(1)</sup> L 342, 22.12.2009, p. 1.

<sup>(2)</sup> Id-Deċiżjoni tal-Kummissjoni 2013/131/UE tal-4 ta' Marzu 2013 li tistabbilixxi l-gwida għall-utent u twaqqaf il-passi meħtieġa għall-partecipazzjoni fl-EMAS, skont ir-Regolament (KE) Nru 1221/2009 tal-Parlament Ewropew u tal-Kunsill dwar il-partecipazzjoni volontarja ta' organizzazzjonijiet fi skema Komunitarja ta' ġestjoni u verifika ambjentali (EMAS) (notifikata bid-dokument C(2013) 1114) (ĠU L 76, 19.3.2013, p. 1).

<sup>(3)</sup> Id-Deċiżjoni tal-Kummissjoni (UE) 2017/2285 tas-6 ta' Dicembru 2017 li temenda l-gwida għall-utent li tistabbilixxi l-passi meħtieġa għall-partecipazzjoni fl-EMAS skont ir-Regolament (KE) Nru 1221/2009 tal-Parlament Ewropew u tal-Kunsill dwar il-partecipazzjoni volontarja ta' organizzazzjonijiet fi skema Komunitarja ta' ġestjoni u verifika ambjentali (EMAS) (notifikata bid-dokument C(2017) 8072) (ĠU L 328, 12.12.2017, p. 38).

<sup>(4)</sup> Id-Deċiżjoni tal-Kummissjoni (UE) 2020/1802 tas-27 ta' Novembru 2020 li temenda l-gwida għall-utent u li tistabbilixxi l-passi meħtieġa għall-partecipazzjoni fl-EMAS, skont ir-Regolament (KE) Nru 1221/2009 tal-Parlament Ewropew u tal-Kunsill dwar il-partecipazzjoni volontarja ta' organizzazzjonijiet fi skema Komunitarja ta' ġestjoni u verifika ambjentali (EMAS) (notifikata bid-dokument C(2020) 8151) (ĠU L 402, 1.12.2020, p. 51).

ADOTTAT DIN ID-DEĊIŻJONI:

*Artikolu 1*

Il-gwida għall-utent, li tistabbilixxi l-passi meħtieġa għall-partecipazzjoni fl-iskema ta' ġestjoni u verifika ambjentali tal-Unjoni stabbilita fl-Anness, hija b'dan ippubblikata.

*Artikolu 2*

Titħassar id-Deciżjoni 2013/131/UE.

*Artikolu 3*

Din id-Deciżjoni hija indirizzata lill-Istati Membri.

Magħmul fi Brussell, it-3 ta' Novembru 2023.

*Għall-Kummissjoni*  
Virginijus SINKEVIČIUS  
*Membri tal-Kummissjoni*

ANNEX

**GWIDA GHALL-UTENT TAL-EMAS**

**Kontenut**

Introduzzjoni .....	8
1. X'inhi l-EMAS? .....	8
2. Kostijiet u benefiċċji tal-EMAS .....	8
3. Appoġġ tal-EMAS għall-SMEs .....	11
4. Metodu "EMAS Easy" .....	11
5. Sinerġiji ma' leġiżlazzjoni u strumenti volontarji oħra .....	11
6. Rikonoxximent ta' sistemi u ta' approċċi oħrajn ta' ġestjoni għall-EMAS .....	14
7. It-tmien passi lejn l-EMAS .....	14
8. Atturi u istituzzjonijiet involuti fl-implimentazzjoni u fiż-zamma tal-EMAS Gwida pass pass għall-EMAS .....	16
Pass 1: Ippjana u hejji .....	17
1.1. Definizzjoni tal-kamp ta' applikazzjoni tar-registrazzjoni fl-EMAS gewwa u barra l-UE .....	17
1.2. Entità li tirreġistra fl-EMAS .....	18
1.2.1. Organizzazzjonijiet li joperaw f'sit wiehed jew f'post wiehed. ....	19
1.2.2. Organizzazzjoni li topera f'siti/f'postijiet differenti. ....	19
1.2.3. L-organizzazzjonijiet li għalihom ma jistax jiġi ddefinit sit speċifiku b'mod xieraq. ....	20
1.2.4. Organizzazzjonijiet li jiġġestixxu siti differenti f'żona mifruxa. ....	20
1.2.5. Organizzazzjonijiet li jikkontrollaw spazji kondiviżi temporanji. ....	21
1.2.6. Organizzazzjonijiet differenti f'post wiehed .....	22
1.2.7. Kuncett ta' raggruppament – l-Artikolu 37 tar-Regolament dwar l-EMAS .....	22
1.3. Impenn ta' ġestjoni għas-sistema ta' ġestjoni ambjentali .....	23
1.4. Twettiq ta' analiżi ambjentali .....	24
1.4.1. Determinazzjoni tal-kuntest tal-organizzazzjoni .....	25
1.4.2. Identifikazzjoni tal-partijiet interessati u tal-htigijiet u tal-aspettattivi tagħhom .....	26
1.4.3. L-identifikazzjoni tar-rekwiżiti legali applikabbli u ta' obbligi oħrajn ta' konformità relatati mal-ambjent .....	27
1.4.4. L-Identifikazzjoni ta' aspetti ambjentali diretti u indiretti .....	28
1.4.5. Dokumenti ta' Referenza Settorjali – l-Artikolu 46(1) tar-Regolament dwar l-EMAS .....	29
1.4.6. Valutazzjoni tas-sinifikat tal-aspetti ambjentali .....	33
1.4.7. Evalwazzjoni tar-rispons mill-investigazzjoni ta' incidenti preċedenti .....	35
1.4.8. Determinazzjoni u dokumentazzjoni tal-opportunitajiet u tar-riskji .....	35
1.4.9. Eżaminar ta' proċessi, Prattiki u proċeduri eżistenti .....	36
Pass 2: Definizzjoni tal-politika ambjentali. ....	36
2.1. Definizzjoni ta' politika ambjentali .....	36

Pass 3: Żvilupp ta' programm ambjentali .....	37
Pass 4: Stabbiliment u implimentazzjoni ta' sistema ta' ġestjoni ambjentali .....	39
4.1. Stabbiliment tar-riżorsi, tal-kompiti, tar-responsabbiltà u tal-awtorità .....	40
4.2. Stabbiliment ta' proċedura għad-determinazzjoni tal-obbligi ta' konformità u għall-evalwazzjoni tal-konformità .....	40
4.3 L-involvement, il-kompetenza, it-taħriġ u s-sensibilizzazzjoni tal-impjegati .....	42
4.4. Stabbiliment ta' proċedura għall-komunikazzjoni interna u esterna .....	44
4.5. Id-dokumentazzjoni u l-kontroll tad-dokumenti .....	45
4.6. Ippjanar u kontroll operazzjonali .....	47
4.7. Thejġija u rispons f'każ ta' emerġenza .....	48
4.8. Monitoraġġ, kejl u analiżi tal-prestazzjoni ambjentali .....	49
4.9. Proċedura għat-trattament tan-nuqqas ta' konformità u għat-tehid ta' azzjoni korrettiva.. ..	49
Pass 5: Awditu intern .....	50
5.1. Stabbiliment ta' proċedura ta' awditu ambjentali intern. ....	50
5.1.1. Frekwenza tal-awditi .....	51
5.1.2. Attivitàjiet fil-kamp ta' applikazzjoni tal-awditjar ambjentali intern .....	51
5.1.3. Rapportar dwar il-konkluzjonijiet tal-awditu ambjentali .....	52
5.2. Rieżami tal-ġestjoni – l-Anness II A.9.3 tar-Regolament dwar l-EMAS .....	52
Pass 6: Holqien tad-dikjarazzjoniambjentali. ....	53
6.1 Thejġija tad-dikjarazzjoni ambjentali .....	54
6.1.1 Rekwiziti minimi għad-dikjarazzjoni ambjentali tal-EMAS .....	54
6.1.2. Indikaturi ewlenin tal-prestazzjoni ambjentali .....	56
6.1.3. Indikaturi rilevanti oħrajn tal-prestazzjoni ambjentali .....	61
6.1.4. Akkontabbiltà lokali .....	61
6.1.5. Aġġornament tad-dikjarazzjoni ambjentali .....	62
6.1.6. Aċċess pubbliku .....	62
Pass 7: Verifika esterna .....	62
7.1. Verifika minn parti terza .....	63
7.1.1. Min għandu l-permess jivverifika u jivvalida l-EMAS .....	63
7.1.2. Verifika mill-verifikatur ambjentali .....	64
7.1.3. Frekwenza tal-verifiki .....	65
7.2. Metodu tal-kampjunar .....	67
7.2.1. Rekwiziti għall-applikazzjoni ta' proċedura ta' kampjunar għall-valutazzjoni ta' organizzazzjonijiet b'hafna siti .....	67
7.2.2. Kriterji ta' eligibbiltà għall-applikazzjoni tal-metodu tal-kampjunar. ....	67
7.2.3. Rekwiziti għall-organizzazzjoni applikanti .....	68

7.2.4. Kriterji għall-eskluzjoni tas-siti mill-proċedura ta' kampjunar .....	68
7.2.5. Linji gwida għall-użu ta' proċedura ta' kampjunar għall-valutazzjoni ta' organizzazzjonijiet b'diversi siti .....	69
7.2.6. Proċedura għall-applikazzjoni tal-metodu tal-kampjunar għal organizzazzjonijiet b'diversi siti .....	69
7.2.7. Għażla u kalkolu tal-kampjun .....	70
7.2.8. Proċedura fil-każ ta' devjazzjonijiet .....	71
7.2.9. Dokumentazzjoni li għandha tiġi inkluża fid-dikjarazzjoni ambjentali li tiġġustifika d-daqs tal-kampjun u l-proċedura tal-kampjunar. ....	72
7.3. Rapport tal-verifikatur ambjentali .....	72
7.4. Validazzjoni tad-dikjarazzjoni ambjentali .....	73
Pass 8: Reġistrazzjoni fir-reġistru tal-EMAS .....	73
8.1. Il-proċess ta' reġistrazzjoni .....	73
8.1.1. Dokumenti meħtieġa għar-reġistrazzjoni fl-EMAS.....	75
8.1.2. Reġistrazzjoni .....	75
8.1.3. Durata tal-proċess ta' reġistrazzjoni .....	75
8.1.4. Sospensjoni jew tħassir ta' reġistrazzjoni fl-EMAS .....	76
8.1.5. Titjib kontinwu tal-prestazzjoni ambjentali bl-EMAS.....	76
8.2. L-Użu tal-logo tal-EMAS .....	77
8.2.1 Min jista' juża l-logo? .....	78
8.2.2 Min jagħti l-logo? .....	78
8.2.3 Limiti għall-użu tal-logo .....	79

**Lista ta' illustrazzjonijiet**

Illustrazzjoni 1	Interazzjoni integrattiva ta' sistemi ta' ġestjoni standardizzati differenti .....	11
Illustrazzjoni 2	Vantaġġi tal-EMAS lil hinn mill-EN ISO 14001 .....	12
Illustrazzjoni 3	Vantaġġi oħra tal-EMAS .....	13
Illustrazzjoni 4	It-tmien fażijiet għall-EMAS .....	14
Illustrazzjoni 5	Skeda taż-żmien għall-proċess ta' reġistrazzjoni .....	15
Illustrazzjoni 6	Tliet eżempji ta' operazzjonijiet ikkonċentrati f'sit wiehed .....	19
Illustrazzjoni 7	Eżempji ta' organizzazzjonijiet li jikkontrollaw siti differenti f'żona mxerrda .....	21
Illustrazzjoni 8	Eżempji ta' spazji kondiviżi .....	21
Illustrazzjoni 9	Eżempju ta' organizzazzjoni li tinsab f'sit kondiviż .....	22
Illustrazzjoni 10	Eżempji ta' fatturi interni u esterni li jiddeterminaw il-kuntest tal-organizzazzjoni .....	26
Illustrazzjoni 11	Eżempji ta' partijiet interessati u aspettattivi possibbli (sors: UGA-GS) .....	27
Illustrazzjoni 12	Setturi li għalihom huma disponibbli Dokumenti ta' Referenza Settorjali .....	30
Illustrazzjoni 13	Eżempju ta' metodu biex jiġu integrati l-SRDs .....	30
Illustrazzjoni 14	Aspetti ambjentali tipiċi fil-kunsiderazzjoni taċ-ċiklu tal-ħajja ta' prodott .....	32
Illustrazzjoni 15	Eżempju ta' matrici tal-evalwazzjoni bl-analizi ABC .....	35
Illustrazzjoni 16	Interazzjoni tal-analizi ambjentali, tal-politika ambjentali, tal-obiettivi u tal-miri ambjentali, tal-miżuri pplanati u tal-programm ambjentali .....	38
Illustrazzjoni 17	Dijagramma sekwenzjali tal-korsijiet ta' tahriġ fis-sistema ta' ġestjoni ambjentali .....	43
Illustrazzjoni 18	Proċedura għat-trattament tad-dokumenti f'sistema ta' ġestjoni ambjentali .....	46
Illustrazzjoni 19	Ġestjoni tal-pjanijiet f'każ ta' emerġenza .....	48
Illustrazzjoni 20	Eżempju tal-allokkazzjoni ta' żoni għall-indikaturi ewlenin "Użu tal-art fir-rigward tal-bijodiversità" .....	58
Illustrazzjoni 21	L-atturi ewlenin u s-sistema ta' governanza tal-EMAS .....	76
Illustrazzjoni 22	Il-logo tal-EMAS .....	77

**Lista ta' Tabelli**

Tabella 1	“OECD Handbook on Environmental Due Diligence in Mineral and Metal Supply Chains” .....	31
Tabella 2	Eżempji tal-aspetti ambjentali u tal-impatti tagħhom fuq l-ambjent .....	33
Tabella 3	Valutazzjoni tal-aspetti ambjentali bl-użu tal-eżempju tal-iskart .....	34
Tabella 4	Eżempji ta' interazzjoni bejn l-oġettivi, il-miri, u l-miżuri ambjentali .....	39
Tabella 5	Eżempju ta' rieżami tal-konformità legali .....	41
Tabella 6	Eżempju ta' rieżami tal-konformità ma' rekwiżiti ambjentali oħrajn .....	42
Tabella 7	Eżempji tal-użu tal-indikaturi ewlenin fl-amministrazzjoni pubblika jew f'organizzazzjonijiet simili .....	59
Tabella 8	Eżempju tal-użu tal-indikaturi ewlenin tal-prestazzjoni fis-settur tal-produzzjoni .....	60
Tabella 9	Frekwenza tal-verifika meħtieġa skont ir-Regolament dwar l-EMAS .....	66
Tabella 10	Korpi responsabbli għad-diversi reġistrazzjonijiet .....	74

## Introduzzjoni

L-organizzazzjonijiet li jixtiequ jikkontribwixxu għal mudelli ta' produzzjoni u ta' konsum aktar sostenibbli fis-soċjetà tagħna jiffaċċjaw l-isfidi li jagħmlu l-prodotti u s-servizzi li jipprovdu aktar sostenibbli tul il-katina tal-provvista kollha, billi juzaw ir-rizorsi b'mod aktar effiċjenti, u jnaqqsu l-impatti ambjentali u klimatiċi tagħhom.

Il-punt tas-sistemi ta' ġestjoni ambjentali bħall-EMAS <sup>(1)</sup> huwa li jgħinu lill-organizzazzjonijiet ietejbu l-prestazzjoni ambjentali tagħhom filwaqt li jiffrankaw ukoll il-kostijiet. Meta l-UE stabbiliet l-EMAS fl-1993, l-għan kien li tipprovdi għodda ta' ġestjoni lill-organizzazzjonijiet li jistgħu jużaw biex jevalwaw, jirrapportaw, u jtejbu l-prestazzjoni ambjentali tagħhom. L-EMAS tappoġġa l-konformità ambjentali billi, pereżempju, tissodisfa r-rekwiżiti ta' rapportar għal atti legali bħad-Direttiva dwar l-Emissjonijiet Industrijali <sup>(2)</sup>, id-Direttiva dwar ir-Rapportar Korporattiv dwar is-Sostenibbiltà <sup>(3)</sup> jew tappoġġa lill-kumpaniji fit-tweġtiq tad-diligenza dovuta ambjentali skont id-Direttiva li jmiss dwar id-Diligenza Dovuta tas-Sostenibbiltà Korporattiva <sup>(4)</sup>.

Din il-gwida tiddekrivi l-karatteristiċi ewlenin tal-iskema u tispjega liema organizzazzjonijiet jehtieg li jiehdu sehem. L-għan huwa li ssir aktar faċli għall-organizzazzjonijiet li jissieħbu fl-iskema, u b'hekk tiżdied l-adozzjoni. B'mod aktar generali, ir-Regolament dwar l-EMAS huwa mfassal ukoll biex jarmonizza l-implimentazzjoni fl-Istati Membri kollha u johloq qafas legiżlattiv komuni. Din il-Gwida għall-Utenti tal-EMAS <sup>(5)</sup> tissodisfa r-rekwiżiti stabbiliti fl-Artikolu 46(5) tar-Regolament dwar l-EMAS.

### 1. X'inhi l-EMAS?

L-EMAS hija għodda li għandha għad-dispożizzjoni tagħha kull organizzazzjoni attiva fi kwalunkwe settur ekonomiku fl-UE jew barra minnha li tixtieq:

- ✓ tiegħu r-responsabbiltà għall-impatt ambjentali u ekonomiku tagħha.
- ✓ ittejjeb il-prestazzjoni ambjentali tagħha.
- ✓ tinforma lill-pubbliku u lill-partijiet ikkonċernati dwar dik il-prestazzjoni.

L-EMAS tippermetti lill-organizzazzjonijiet jidentifikaw u jirreġistraw b'mod sistematiku l-impatti ambjentali tagħhom. Fuq din il-bażi, jistgħu jiżviluppaw strateġija sabiex ietejbu s-sostenibbiltà ambjentali tagħhom. Bl-għajjnuna tal-EMAS, kumpanija tista' twieġeb it-tliet mistoqsijiet li ġejjin:

1. x'inhu l-impatt ambjentali tagħna llum?
2. kif nistgħu ntejbu l-prestazzjoni ambjentali tagħna?
3. kif se nilhqu dak l-għan?

### 2. Kostijiet u benefiċċji tal-EMAS

L-implimentazzjoni tal-EMAS tinvolvi kostijiet interni u esterni, bħall-appoġġ ta' konsulenza, ir-rizorsi umani biex jimplimentaw u jsegwu l-miżuri, l-ispezzjonijiet, it-tariffi tar-reġistrazzjoni, eċċ. Il-kostijiet u l-benefiċċji jvarjaw hafna, skont fatturi bħad-daqs tal-organizzazzjoni, it-tip ta' attivitajiet, il-prattiki attwali ta' ġestjoni ambjentali, u l-pajjiż ikkonċernat. Ir-reġistrazzjoni fl-EMAS hija investiment, peress li ġeneralment twassal għal iffrankar sinifikanti kif ukoll għal benefiċċji reputazzjonali meta jitqies li l-pubbliku qed isir dejjem aktar esigenti fir-rigward tas-sostenibbiltà, u dan iwassal għal aktar profitt. L-istudji juru li l-organizzazzjonijiet iżidu d-dhul tagħhom u, b'hekk, jirkupraw il-kostijiet ta' implimentazzjoni malajr, l-aktar fi żmien sena jew sentejn.

<sup>(1)</sup> Ir-Regolament (KE) 1221/2009 tal-Parlament Ewropew u tal-Kunsill tal-25 ta' Novembru 2009 dwar il-partecipazzjoni volontarja ta' organizzazzjonijiet fi skema Komunitarja ta' ġestjoni u verifika ambjentali (EMAS) li jhassar ir-Regolament (KE) Nru 761/2001 u d-Deciżjonijiet tal-Kummissjoni 2001/681/KE u 2006/193/KE, <https://eur-lex.europa.eu/legal-content/MT/TXT/?uri=CELEX%3A32009R1221>.

<sup>(2)</sup> Il-proposta tal-Kummissjoni għal Revizzjoni tad-Direttiva dwar l-Emissjonijiet Industrijali, [https://environment.ec.europa.eu/publications/proposal-revision-industrial-emissions-directive\\_mt](https://environment.ec.europa.eu/publications/proposal-revision-industrial-emissions-directive_mt) Proposta għal DIRETTIVA TAL-PARLAMENT EWROPEW U TAL-KUNSILL li temenda d-Direttiva 2010/75/UE tal-Parlament Ewropew u tal-Kunsill tal-24 ta' Novembru 2010 dwar l-emissjonijiet industrijali (il-prevenzjoni u l-kontroll integrati tat-tniġġis) u d-Direttiva tal-Kunsill 1999/31/KE tas-26 ta' April 1999 dwar ir-rimi ta' skart f'landfill, <https://eur-lex.europa.eu/legal-content/MT/TXT/?uri=CELEX%3A52022PC0156R%2802%29>.

<sup>(3)</sup> Il-Proposta għal DIRETTIVA TAL-PARLAMENT EWROPEW U TAL-KUNSILL li temenda d-Direttiva 2013/34/UE, id-Direttiva 2004/109/KE, id-Direttiva 2006/43/KE u r-Regolament (UE) Nru 537/2014, fir-rigward tar-rapportar korporattiv sostenibbli minn ċerti imprizi, <https://eur-lex.europa.eu/legal-content/MT/TXT/?uri=CELEX%3A52021PC0189>.

<sup>(4)</sup> Il-Proposta għal DIRETTIVA TAL-PARLAMENT EWROPEW U TAL-KUNSILL dwar id-Diligenza Dovuta tas-Sostenibbiltà Korporattiva u li temenda d-Direttiva (UE) 2019/1937, <https://eur-lex.europa.eu/legal-content/MT/TXT/?uri=CELEX%3A52022PC0071>.

<sup>(5)</sup> Il-kontenut ta' din il-Gwida għall-Utenti, inklużi l-eżempji mogħtijin, jirrifletti l-fehmiet tal-Kummissjoni Ewropea u bhala tali ma huwiex legalment vinkolanti. L-interpretazzjoni vinkolanti tal-legiżlazzjoni tal-UE hija l-prerogattiva tal-Qorti tal-Ġustizzja tal-Unjoni Ewropea.



B'mod ġenerali, is-sistemi ta' ġestjoni ambjentali bħall-EMAS jgħinu lill-organizzazzjonijiet itejbu l-effiċjenza fir-riżorsi tagħhom, inaqqsu r-riskji, u jkunu ta' eżempju tajjeb bid-dikjarazzjoni pubblika tagħhom ta' prassi tajba.

L-iffrankar miksub jisboq il-kost tal-implimentazzjoni ta' skema.

✓ **Prestazzjoni ambjentali mtejba.**

L-indikaturi għandhom juru titjib dimostrabbli, u, b'hekk, tnaqqis fl-impatt ambjentali, maż-żmien.

✓ **Aktar iffrankar f'termini ta' effiċjenza**

Żieda fl-iffrankar annwali għall-organizzazzjonijiet ta' kull daqs li jisboq il-kostijiet annwali taż-żamma tal-EMAS.

✓ **Żgurar tal-konformità ambjentali u proċessi ta' kontroll intern aħjar**

Anqas ksur tal-liġi ambjentali jfisser relazzjonijiet aħjar mal-awtoritajiet regolatorji.

✓ **Relazzjonijiet aħjar mal-partijiet ikkonċernati**

Żieda fil-fiduċja fost il-partijiet ikkonċernati, b'mod partikolari fl-amministrazzjoni pubblika u fil-kumpaniji tas-servizzi.

✓ **Aktar opportunitajiet tas-suq**

Akkontabilità aħjar fir-rigward tal-klijenti eżistenti u opportunitajiet imtejbin ta' gwadann ta' swieq ġodda. L-EMAS tista' tippermetti wkoll lill-kumpaniji reġistrati juru li għandhom il-mezzi tekniċi sabiex jissodisfaw ir-rekwiżiti kuntrattwali għall-ġestjoni ambjentali fl-offerti pubbliċi. L-organizzazzjonijiet jistgħu jheggu lill-fornituri tagħhom biex ikollhom fis-seħh sistema ta' ġestjoni ambjentali bħala parti mill-politika ambjentali tagħhom stess. Ir-reġistrazzjoni fl-EMAS tista' tiffacilita l-proċeduri interni bejn negozju u iehor għaž-żewġ partijiet.

✓ **Għajnuna regolatorja**

- ✓ Benefiċċju mill-għajnuna regolatorja <sup>(6)</sup>. Diversi Stati Membri joffru wkoll vantaġġi lill-organizzazzjonijiet reġistrati fl-EMAS fil-qafas tal-liġijiet u tar-regolamenti ambjentali nazzjonali u reġjonali. Dan jista' jfisser obbligi simplifikati ta' rapportar, anqas spezzjonijiet, tariffi aktar baxxi għall-iskart u perjodi itwal qabel ma jkollhom jiġgeddu l-permessi.

<sup>(6)</sup> Għal lista aktar shiha ta' każijiet ta' għajnuna regolatorja li tiġi agġornata b'mod regolari, ara s-sit web tal-EMAS [https://green-business.ec.europa.eu/publications/annex-ii-compendium-regulatory-relief-measures\\_mt](https://green-business.ec.europa.eu/publications/annex-ii-compendium-regulatory-relief-measures_mt)

### Għajnuna regolatorja – xi eżempji

- Fl-2022, **Spanja** dahhlet liġi ġdida dwar l-iskart li tipprovdi għajnuna regolatorja għall-organizzazzjonijiet reġistrati fl-EMAS. Dawn ma humiex meħtieġa jissottomettu pjan għall-minimizzazzjoni tal-iskart perikoluż jekk diġà jkollhom miri għat-tnaqqis tal-iskart perikoluż, u din l-informazzjoni tkun inkluża fid-dikjarazzjoni ambjentali validata.
- Fil-**Bulgarija**, il-Ministeru għall-Ambjent u għall-Ilma jnaqqas it-tariffi għall-użu tal-ilma bi 30 % għall-organizzazzjonijiet reġistrati fl-EMAS. Din l-għajnuna regolatorja, introdotta fl-2017, hija inkentiv kbir għall-kumpaniji tal-ġestjoni tal-ilma u għan-negozi li jikkonsmaw ammonti kbar ta' ilma sabiex jirreġistraw bhala utenti tal-EMAS. S'issa, tnejn mill-24 kumpanija tal-provvista tal-ilma tal-Bulgarija implimentaw l-EMAS.
- Fil-**Portugall**, skont ir-Regim Ġenerali tal-Ġestjoni tal-Iskart, ċerti entitajiet speċifiċi u sistemi individwali tal-ġestjoni tal-fluss irreġistrati fl-EMAS huma eżentati mill-awditjar tal-parti teknika tal-bilanċ tal-attività.

### Inċentivi finanzjarji – xi eżempji

- Fil-**Belġju**, is-Service Public de Wallonie jipprovdi sussidji oġġla għall-investment f'kumpaniji li huma rreġistrati fl-EMAS.
- Il-pjan nazzjonali għall-irkupru u r-reżiljenza tal-Kroazja jiffinanzja l-investment f'miżuri ta' tranżizzjoni ekoloġika fis-settur tat-turiżmu. L-attivitàjiet eliġibbli jinkludu t-titjib tal-lukandi fil-livell tal-Ekotikketta tal-UE u tal-EMAS. L-EMAS tgħodd ukoll bhala evidenza ta' konformità mal-Prinċipju "la tagħmilx ħsara sinifikanti" (inkentiv validu mill-2022 sal-2023).
- Fil-Pajjiż Bask, l-organizzazzjonijiet irreġistrati fl-EMAS fis-settur tal-kostruzzjoni huma eżentati milli jhallu depożitu meħtieġ skont il-qafas legali tal-2012 għall-produzzjoni u għall-ġestjoni tal-iskart mill-kostruzzjoni u mid-demolizzjoni. B'riżultat ta' dan, 10 % tar-reġistrazzjonijiet Baski fl-EMAS jinsabu fis-settur tal-bini, bin-numri tar-reġistrazzjoni jiżdedu b'mod kostanti.
- Fil-Portugall, l-organizzazzjonijiet irreġistrati fl-EMAS jibbenefikaw minn tnaqqis ta' 5 % tat-tariffa tal-iskariku tal-effluwent.

### Miżuri ta' appoġġ ta' politika – xi eżempji.

- Il-pjan ta' azzjoni nazzjonali tal-2011 tal-Bulgarija għall-akkwist pubbliku ekoloġiku ddikjara li l-korpi tas-settur pubbliku li jiġġestixxu l-proċeduri ta' akkwist għandhom jinkludu kriterji ambjentali, inkluża l-EMAS, f'sejhiet għall-offerti f'ċerti livelli. L-awtoritajiet municipali Bulgari li johorġu s-sejhiet għal offerti fis-settur tal-ġestjoni tal-iskart issa jeħtieġu l-EMAS jew sistema ta' ġestjoni ekwivalenti. Bhalissa, is-settur tal-ġestjoni tal-iskart jirrapprezenta l-biċċa l-kbira tar-reġistrazzjonijiet.
- L-Ordinanza tal-Iżvezja dwar is-sistemi ta' ġestjoni ambjentali fl-aġenziji tal-gvern (2009:907), li tkopri kważi 200 aġenzija bħal din, thegġiġhom jimplimentaw l-EMAS. Mill-2009, tliet aġenziji pubbliċi rreġistraw mal-EMAS.

L-istudji jikkonfermaw l-effett pożittiv ta' dawn l-inċentivi<sup>(7)</sup>. F'xi Stati Membri, l-Istat jissussidja l-isforzi għall-introduzzjoni tal-EMAS. L-informazzjoni dwar dawn il-miżuri ta' appoġġ tista' tinkiseb mill-korp kompetenti f'kull pajjiż. Kompjendju tal-promozzjoni u tal-appoġġ ta' politika tal-EMAS fl-Istati Membri tal-UE huwa disponibbli online<sup>(8)</sup>. Il-Kummissjoni tipprovdi wkoll informazzjoni ġenerali dwar l-introduzzjoni tal-EMAS u l-implimentazzjoni tagħha fil-prattika. Pereżempju, il-Helpdesk tal-EMAS tagħha jipprovdi informazzjoni u għodod sabiex jappoġġa l-implimentazzjoni.

**L-intrapriżi mikro, żgħar u ta' daqs medju (SMEs)**, definiti fir-Rakkomandazzjoni tal-UE 2003/361, huma kklassifikati bhala "organizzazzjonijiet żgħar". Negożju jkun SME jekk ma jkollux aktar minn 249 impjegat u jiġġenera bejgħ annwali ta' mhux aktar minn EUR 50 miljun jew ikollu total tal-karta bilanċjali li ma jaqbix it-EUR 43 miljun.

It-terminu "organizzazzjonijiet żgħar" jinkludi wkoll awtoritajiet lokali li jservu anqas minn 10 000 abitant jew awtoritajiet oħrajn li jimpjegaw anqas minn 250 persuna li jew għandhom baġit annwali li ma jaqbix il-EUR 50 miljun jew total annwali tal-karta bilanċjali ta' mhux aktar minn EUR 43 miljun.

(7) Study on the Costs and Benefits of EMAS to Registered Organisations, [https://green-business.ec.europa.eu/system/files/2022-12/EMAS %20-%20Study%20on%20the%20Costs%20and%20Benefits%20of%20EMAS%20to%20Registered%20Organisations.pdf](https://green-business.ec.europa.eu/system/files/2022-12/EMAS%20-%20Study%20on%20the%20Costs%20and%20Benefits%20of%20EMAS%20to%20Registered%20Organisations.pdf).

(8) Compendium of EMAS Promotion and Policy support in EU Member States <https://green-business.ec.europa.eu/system/files/2022-12/EMAS%20-%20promotion%20and%20policy%20support%20in%20member%20states.pdf>.

**3. Appoġġ tal-EMAS għall-SMEs**

**L-organizzazzjonijiet iż-żgħar (SMEs)** jibbenefikaw ukoll minn:

- ✓ access faċli għall-informazzjoni u għall-programmi ta' appoġġ imfasslin għall-htigijiet tagħhom <sup>(9)</sup>;
- ✓ tariffi tar-reġistrazzjoni <sup>(10)</sup> mfaċċjati sabiex iheggu l-partecipazzjoni.
- ✓ mizuri ta' għajjnuna teknika.

**4. Metodu “EMAS Easy”**

Għalkemm mhux imsemmi fir-Regolament, il-metodu “EMAS Easy” <sup>(11)</sup> għandu jitqies bhala għodda għall-użu minn organizzazzjonijiet żgħar. Jista' jgħinjom jimplementaw ir-rekwiżiti kollha tal-EMAS malajr, minghajr ma jonfqu hafna flus u b'mod sempliċi.

Is-sett ta' għodod tal-EMAS Easy <sup>(12)</sup>, li jipprovdi mudelli standardizzati, huwa utli għal proġetti ta' raggruppament. Jippermetti lill-organizzazzjonijiet partecipanti “jaqsmu” konsulent kwalifikat fl-EMAS, jew jikkummissjonaw verifikatur ambjentali kongunt għall-proċess ta' ċertifikazzjoni finali jekk ikun neċessarju.

Approċċi ta' ġestjoni ambjentali b'livell limitu baxx u sistemi oħrajn ta' ġestjoni ambjentali spiss jikkoinċidu u jkopru r-rekwiżiti tal-EMAS f'partijiet minnhom. Għalhekk, jistgħu jintużaw bhala parti minn tranżizzjoni pass pass lejn l-EMAS, u b'hekk jitnaqqsu l-isforzi meħtieġa u jiffacilitaw ir-reġistrazzjoni fl-EMAS.

**5. Sinergiji ma' leġislazzjoni u strumenti volontarji oħra**

L-EMAS tikkomplementa l-standards u ċ-ċertifikati eżistenti. Jekk organizzazzjoni diġà tkun qiegħda tuża sistemi ta' ġestjoni bhall-ISO 14001 jew l-ISO 9001 għall-kwalità, l-ISO 50001 għall-enerġija, jew l-ISO 45001 għas-sistemi ta' ġestjoni tas-saħħa u tas-sikurezza okkupazzjonali, dan inaqqas il-ħidma meħtieġa minħabba li l-EMAS tista' tibni fuq proċessi ta' ġestjoni eżistenti. Dan għaliex l-EMAS taħdem fuq l-istess principju “ippjana-agħmel-ikkontrolla-aġixxi” u tinkludi proċessi simili.

Illustrazzjoni 1

Interazzjoni integrattiva ta' sistemi ta' ġestjoni standardizzati differenti (sors: l-Umweltbundesamt, UBA)



<sup>(9)</sup> Skont l-Artikolu 7 tar-Regolament dwar l-EMAS, l-SMEs jibbenefikaw minn verifiki anqas frekwenti kif ukoll minn access simplifikat permezz tal-metodu EMAS Easy.

<sup>(10)</sup> Lista tal-kostijiet tar-reġistrazzjoni fl-EMAS hija disponibbli u tiġi aġġornata b'mod regolari fuq is-sit web tal-EMAS <https://green-business.ec.europa.eu/system/files/2023-07/EMAS%20registration%20costs.pdf>

<sup>(11)</sup> Is-sett ta' għodod tal-“EMAS easy” tal-EMAS għall-intraprizi żgħar u medji, [https://green-business.ec.europa.eu/publications/emas-easy\\_mt](https://green-business.ec.europa.eu/publications/emas-easy_mt)

<sup>(12)</sup> idem

F'termini ta' rekwiżiti ambjentali, l-EMAS tmur lil hinn minn hafna sistemi u skemi eżistenti ta' ġestjoni ambjentali. Kif juru l-karatteristiċi ewlenin li ġejjin, hija aktar esigenti minn sistemi oħrajn ta' ġestjoni ambjentali bhall-ISO 14001:

- ✓ titjib kontinwu tal-prestazzjoni ambjentali.
- ✓ il-hatra ta' rappreżentant maniġerjali superjuri.
- ✓ il-ħtieġa ta' analiżi ambjentali.
- ✓ id-dimostrazzjoni sistematika tal-konformità legali.
- ✓ l-istabbiliment ta' oġġettivi ambjentali fir-rigward ta' aspetti diretti u indiretti kkwantifikati fis-sitt indikaturi ewlenin obbligatorji.
- ✓ l-involviment tal-impjegati.
- ✓ il-komunikazzjoni, it-trasparenza u r-rapportar permezz tad-dikjarazzjoni ambjentali.

*Illustrazzjoni 2*

*Vantaġġi tal-EMAS lil hinn mill-EN ISO 14001 (sors: l-Umweltbundesamt)*

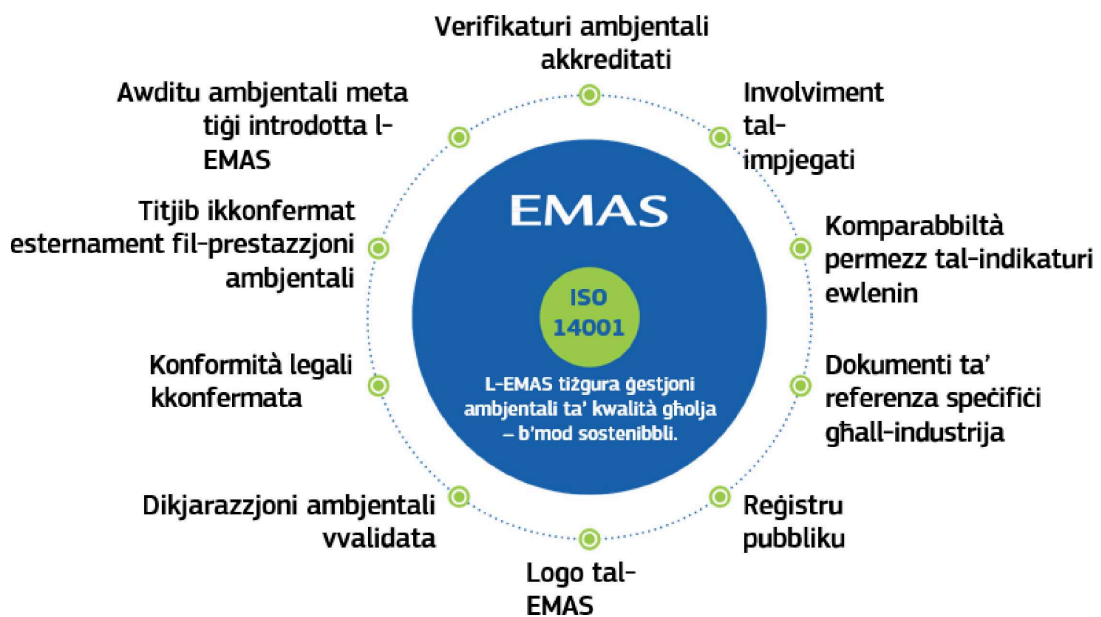

L-EMAS toffri wkoll benefiċċji ta' politika bħall-effiċjenza materjali, impatti ambjentali iżgħar, appoġġ fit-tnaqqis tal-impronta klimatika fit-triq lejn il-kisba tan-newtralità klimatika <sup>(13)</sup>, u appoġġ fil-valutazzjoni tal-katina tal-provvista. Tista' tinkludi wkoll elementi obbligatorji ta' rapportar korporattiv sostenibbli u l-promozzjoni tal-akkwist pubbliku ekoloġiku.

<sup>(13)</sup> In-“newtralità klimatika” ta’ entitajiet mhux statali (inklużi organizzazzjonijiet u kumpaniji) ma hijiex kunċett definit b’mod ċar. Il-hidma fuq regoli aktar preċiżi għall-asserzjonijiet dwar l-azzjoni klimatika, eż., fir-rigward tar-rwol tal-kumpensi fil-katina tal-valur proprja u barra minnha meta mqabbel mat-tnaqqis neċessarju tal-gassijiet serra fil-katina tal-valur proprja tal-entitajiet, bhalissa għaddeġja f’biċċiet differenti tal-leġiżlazzjoni tal-UE. Sakemm tiġi stabbilita definizzjoni ċara, tista’ tkun rakkomandabbli kawtela fir-rigward tal-asserzjonijiet assertivi ta’ “newtralità klimatika”, billi dawn jaf ikollhom jiġu riveduti fil-futur.

Illustrazzjoni 3

Vantaġġi oħrajn tal-EMAS

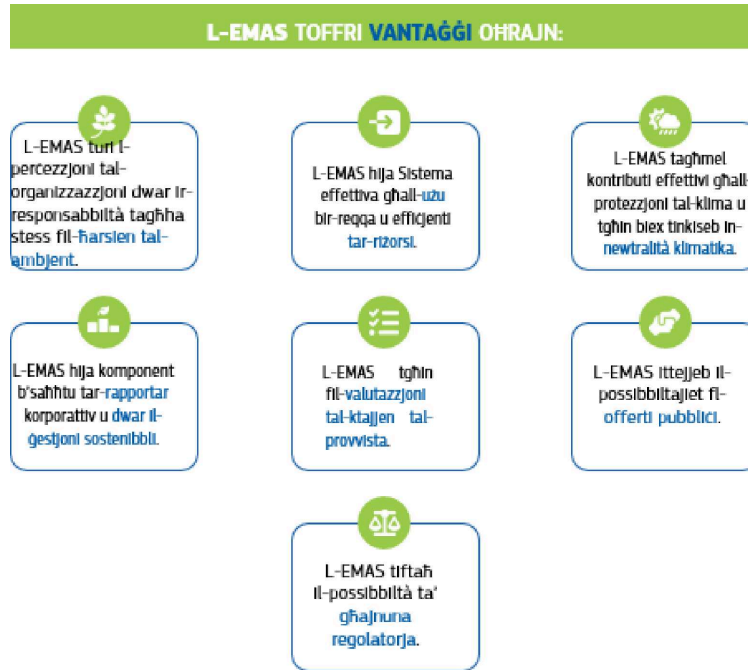

Skont id-Direttiva dwar l-Emissjonijiet Industrijali, sistema ta' ġestjoni ambjentali hija meqjusa bhala l-aħjar teknika disponibbli għall-installazzjonijiet industrijali. Għalhekk, l-organizzazzjonijiet li joperaw installazzjonijiet industrijali jistgħu jibbenefikaw mill-EMAS b'żewġ modi. L-EMAS tippromwovi titjib kontinwu fil-prestazzjoni ambjentali ta' installazzjonijiet bħal dawn jew tghin sabiex jinżammu livelli ta' prestazzjoni għoljin. Tappoġġa wkoll il-konformità legali.

Hemm diversi sinerġiji bejn l-EMAS u l-leġizlazzjoni ambjentali eżistenti. Eżempju huwa d-Direttiva dwar l-Emissjonijiet Industrijali <sup>(14)</sup>, li tikklassifika l-EMAS bhala l-aħjar teknika disponibbli <sup>(15)</sup> u tagħti għajruna regolatorja lill-organizzazzjonijiet li jipparteċipaw fl-EMAS. Oqsma oħrajn li fihom l-EMAS tikkomplementa l-leġizlazzjoni eżistenti huma l-ġestjoni tal-iskart, l-ekodisinn tal-prodotti u tas-servizzi, l-effiċjenza enerġetika, u l-iskambju ta' kwoti tal-emissjonijiet.

Id-dikjarazzjoni ambjentali tal-EMAS u l-informazzjoni ġġenerata fi hdan sistema ta' ġestjoni ambjentali jistgħu jservu wkoll bhala inputs primarji għar-rapportar dwar is-sostenibbiltà. L-EMAS tista' tintuża sabiex tissodisfa standards volontarji ta' rapportar, bħal dawk mill-Inizjattiva Globali ta' Rapportar <sup>(16)</sup> jew rekwiżiti legali, bħal dawk tad-Direttiva Ewropea dwar ir-Rapportar Korporattiv dwar is-Sostenibbiltà <sup>(17)</sup>. Barra minn hekk, l-approċċ ta' ġestjoni tal-EMAS huwa qrib l-istrumenti volontarji u l-leġizlazzjoni pendenti mfassla sabiex tevita u tnaqqas l-impatti avversi fil-ktajjen tal-valur globali – magħrufin bhala obbligi ta' diliġenza dovuta <sup>(18)</sup>. L-EMAS tipprovdi qafas xieraq għat-twertiq tad-diliġenza dovuta ambjentali u tista' sservi bhala bażi għall-ġestjoni tas-sostenibbiltà aktar generali fil-katina tal-valur.

<sup>(14)</sup> Id-Direttiva 2010/75/UE tal-Parlament Ewropew u tal-Kunsill tal-24 ta' Novembru 2010 dwar l-emissjonijiet industrijali, <https://eur-lex.europa.eu/legal-content/MT/TXT/?uri=CELEX%3A02010L0075-20110106>

<sup>(15)</sup> Il-Mudell għall-Aħjar Tekniki Disponibbli, il-paġna 16 [https://eippcb.jrc.ec.europa.eu/sites/default/files/inline-files/Standard\\_text\\_%28AFTER\\_FORUM\\_13%29.pdf](https://eippcb.jrc.ec.europa.eu/sites/default/files/inline-files/Standard_text_%28AFTER_FORUM_13%29.pdf)

<sup>(16)</sup> L-Inizjattiva Globali ta' Rapportar (magħrufa bhala GRI) hija organizzazzjoni internazzjonali indipendenti tal-istandards li tghin lin-negozji, lill-gvernijiet, u lil organizzazzjonijiet oħrajn jifhmu u jikkomunikaw l-impatti tagħhom fuq kwistjonijiet bħat-tibdil fil-klima, id-drittijiet tal-bniedem, u l-korruzzjoni. <https://www.globalreporting.org/>

<sup>(17)</sup> Id-Direttiva (UE) 2022/2464 tal-Parlament Ewropew u tal-Kunsill tal-14 ta' Diċembru 2022 li temenda r-Regolament (UE) Nru 537/2014, id-Direttiva 2004/109/KE, id-Direttiva 2006/43/KE u d-Direttiva 2013/34/UE, fir-rigward tar-rapportar korporattiv dwar is-sostenibbiltà <https://eur-lex.europa.eu/legal-content/MT/TXT/?uri=CELEX%3A32022L2464>

<sup>(18)</sup> Il-Proposta għal DIRETTIVA TAL-PARLAMENT EWROPEW U TAL-KUNSILL dwar id-Diliġenza Dovuta tas-Sostenibbiltà Korporattiva u li temenda d-Direttiva (UE) 2019/1937, <https://eur-lex.europa.eu/legal-content/MT/TXT/?uri=CELEX%3A52022PC0071>

**6. Rikonoxximent ta' sistemi u ta' approċċi oħrajn ta' ġestjoni għall-EMAS - l-Artikolu 45 tar-Regolament dwar l-EMAS**

Skont ir-Regolament dwar l-EMAS, il-Kummissjoni Ewropea tista' tirrikonoxxi s-sistemi eżistenti ta' ġestjoni ambjentali jew partijiet minnhom bħala ekwivalenti għar-rekwiżiti rilevanti skont ir-Regolament dwar l-EMAS. Ir-rikonoxximent uffiċjali ta' whud mill-partijiet jew tal-partijiet kollha ta' dawn is-sistemi jista' jiffaċilita t-tranzizzjoni ta' organizzazzjoni għall-EMAS.

Il-proċedura hija deskritta hawn taħt.

- (a) L-Istati Membri jibagħtu talba bil-miktub lill-Kummissjoni għar-rikonoxximent ta' sistema ta' ġestjoni ambjentali jew ta' partijiet minnha.
- (b) It-talba trid tanalizza u tispeċifika l-partijiet rilevanti ta' dik is-sistema u dawk l-elementi tagħha li jikkorrispondu għall-EMAS. Trid tiġi pprovduta l-evidenza ta' ekwivalenza għall-EMAS.
- (c) Il-Kummissjoni tissottometti l-proposta lill-Kumitat tal-EMAS (stabbilit skont l-Artikolu 49 tar-Regolament).
- (d) Il-Ġurnal Uffiċjali tal-UE jippubblika d-dettalji tas-sistema ta' ġestjoni ambjentali rikonoxxuta, jew ta' partijiet minnha, wara li l-Kumitat ikun approvahom.

Ma hemm l-ebda hteġġa li l-organizzazzjonijiet li jkunu implimentaw sistema ta' ġestjoni ambjentali rikonoxxuta jew partijiet minnha jkollhom komponenti li diġà jkunu rikonoxxuti li jiġu vvalidati mill-ġdid meta jaqilbu għall-EMAS. L-organizzazzjonijiet li jinsabu fil-process tal-implimentazzjoni tal-EMAS jistgħu jikkonsultaw pubblikament id-deċiżjoni rilevanti ta' rikonoxximent tal-Kummissjoni jew jikkuntattjaw lill-korp kompetenti tagħhom sabiex jitolbu jekk approċċ jew sistema ta' ġestjoni ambjentali li diġà japplikaw tkunx sistema rikonoxxuta <sup>(19)</sup>.

S'issa, il-Kummissjoni ħarġet żewġ deċiżjonijiet li rrikonoxxew li partijiet minn sistemi oħrajn ta' ġestjoni ambjentali huma ekwivalenti għall-EMAS: Eco-Lighthouse, in-Norveġja <sup>(20)</sup> u Eco-profit, l-Awstrija <sup>(21)</sup>.

**7. It-tmien passi lejn l-EMAS**

Il-kapitoli li ġejjin jiddeskrivu liema preparazzjonijiet organizzazzjoni jehtieġ li tagħmel qabel ma tintroduċi l-EMAS, mill-ppjanar sar-registrazzjoni (ara l-Illustrazzjoni 4 hawn taħt) u jispjegaw il-proċedura f'aktar dettall.

Illustrazzjoni 4

It-tmien passi lejn l-EMAS



<sup>(19)</sup> Harsa ġenerali lejn il-korpi kompetenti tal-Istati Membri kollha tal-UE: [https://green-business.ec.europa.eu/eco-management-and-audit-scheme-emas/helpdeskcontact\\_en#competent-bodies](https://green-business.ec.europa.eu/eco-management-and-audit-scheme-emas/helpdeskcontact_en#competent-bodies).

<sup>(20)</sup> Id-Deciżjoni ta' Implimentazzjoni tal-Kummissjoni (UE) 2017/2286 tas-6 ta' Diċembru 2017 dwar ir-rikonoxximent tar-rekwiżiti tas-sistema ta' ġestjoni ambjentali Eco-Lighthouse bħala li huma konformi mar-rekwiżiti korrispondenti tal-Iskema ta' Ġestjoni u Verifika Ambjentali (EMAS) b'konformità mal-Artikolu 45 tar-Regolament (KE) Nru 1221/2009 tal-Parlament Ewropew u tal-Kunsill dwar il-parteeċipazzjoni volontarja ta' organizzazzjonijiet fi skema Komunitarja ta' ġestjoni u verifika ambjentali, <https://eur-lex.europa.eu/legal-content/MT/TXT/?uri=CELEX:32017D2286>.

<sup>(21)</sup> Id-Deciżjoni ta' Implimentazzjoni tal-Kummissjoni (UE) 2023/1533 tal-24 ta' Lulju 2023 dwar ir-rikonoxximent tar-rekwiżiti tas-sistema ta' ġestjoni ambjentali Ecoprofit bħala konformi mar-rekwiżiti korrispondenti tal-iskema ta' ġestjoni u verifika ambjentali (EMAS) f'konformità mal-Artikolu 45 tar-Regolament (KE) Nru 1221/2009 tal-Parlament Ewropew u tal-Kunsill [https://eur-lex.europa.eu/legal-content/MT/TXT/?uri=OJ%3AJOL\\_2023\\_186\\_R\\_0005&qid=1690264664508](https://eur-lex.europa.eu/legal-content/MT/TXT/?uri=OJ%3AJOL_2023_186_R_0005&qid=1690264664508)

Qabel ma tintroduci l-EMAS, organizzazzjoni jehtigilha tqis il-htieġa għal żmien, għal għarfien, għal esperti, u għal riżorsi finanzjarji. Il-proċeduri ta' gestjoni tagħha jistgħu jiġu ttestjati, jinbidlu, jew jiġu ssostitwiti matul il-proċess. Ikun hemm bżonn li jitharrġu l-impjegati, jithejjew l-awditi, u jiġu abbozzati d-dikjarazzjonijiet ambjentali. L-organizzazzjoni jkollha bżonn tiġi awditjata wkoll minn verifikatur ambjentali estern.

Ikunu meħtieġa aktar riżorsi, b'mod partikolari għall-attivitajiet li ġejjin:

- ✓ servizzi ta' konsulenza esterna biex jgħinu fl-introduzzjoni ta' sistema ta' gestjoni ambjentali f'konformità mal-EMAS (jekk l-organizzazzjoni ma jkollhiex il-ħiliet u r-riżorsi neċessarji).
- ✓ persunal intern.
- ✓ taħriġ tal-impjegati.
- ✓ verifika ambjentali (awditu estern) minn verifikatur ambjentali.
- ✓ trażmissjoni tal-informazzjoni meħtieġa lill-korp kompetenti għar-registrazzjoni fir-registru tal-EMAS.
- ✓ it-tariffi ta' registrazzjoni, jekk applikabbli.
- ✓ l-investimenti possibbli, inkluż fit-teknoloġiji, fil-prodotti, fis-servizzi, u fl-akkwist ekoloġiċi.

Sabiex jitnaqqsu l-isforzi u l-kostijiet, l-organizzazzjonijiet għandhom jivverifikaw qabel ma jibdeu jekk:

- ✓ tkunx applikabbli għajnuna regolatorja <sup>(22)</sup>;
- ✓ ikunx disponibbli kwalunkwe mudell, għodda <sup>(23)</sup> jew linji gwida mingħajr ħlas.
- ✓ hemmx xi opportunitajiet ta' finanzjament fil-livell tal-Istati Membri jew tal-UE.
- ✓ hemmx xi possibbiltà li l-proċess ta' valutazzjoni u/jew ta' registrazzjoni jiġi ssimplifikat <sup>(24)</sup> (eż. bl-użu tar-registrazzjoni ta' grupp jew tar-registrazzjoni ta' diversi siti skont il-kundizzjonijiet stabbiliti fil-Kapitolu 7.2.).

Bħala medja, tgħaddi madwar sena mill-bidu tal-proċess sakemm il-korp kompetenti jżid l-organizzazzjoni mar-registru tal-EMAS. Il-proċess jista' jkun iqsar għal organizzazzjonijiet iżgħar, iżda jista' jkun twil għal korporazzjonijiet kbar, minhabba l-passi ta' koordinazzjoni kumplessi involuti. Il-pjan tal-proġett (Illustrazzjoni 5) juri eżempji tal-perjodu ta' żmien ġeneralment meħtieġ għad-diversi passi sabiex tinkiseb il-validazzjoni/ir-registrazzjoni bl-aktar mod effettiv u affidabbli possibbli.

Illustrazzjoni 5

Skeda taż-żmien għall-proċess ta' registrazzjoni

Passi	Xhur											
	1	2	3	4	5	6	7	8	9	10	11	12
1. Ippjana u hejji	█	█	█	█								
2. Sawwar missjoni u viżjoni				█								
3. Żviluppa programm ambjentali					█							
4. Wettaq					█	█	█	█				
5. Ivverifika internament								█	█			
6. Ohloq / ippublika dikjarazzjoni ambjentali								█	█			█
7. Ivverifika esternament										█		
8. Dhul fir-registru tal-EMAS											█	█

<sup>(22)</sup> Il-kompendju ta' għajnuna regolatorja mogħtija lill-kumpaniji rreġistrati fl-EMAS disponibbli u aġġornat fuq is-sit web tal-EMAS [https://green-business.ec.europa.eu/publications/annex-ii-compendium-regulatory-relief-measures\\_en](https://green-business.ec.europa.eu/publications/annex-ii-compendium-regulatory-relief-measures_en)

<sup>(23)</sup> L-Għodod, il-Mudelli u l-Linji Gwida kollha tal-EMAS huma disponibbli fuq is-sit web tal-EMAS [https://green-business.ec.europa.eu/eco-management-and-audit-scheme-emas/emas-resources/emas-tools\\_en](https://green-business.ec.europa.eu/eco-management-and-audit-scheme-emas/emas-resources/emas-tools_en)

<sup>(24)</sup> Il-kuntatti tal-Korpi Kompetenti kollha f'kull Stat Membru huma disponibbli fuq is-sit web tal-EMAS [https://green-business.ec.europa.eu/eco-management-and-audit-scheme-emas/helpdeskcontact\\_mt#competent-bodies](https://green-business.ec.europa.eu/eco-management-and-audit-scheme-emas/helpdeskcontact_mt#competent-bodies)

Qabel ma jibdw jippanaw l-introduzzjoni tal-EMAS, l-organizzazzjonijiet l-ewwel għandhom jivvalutaw liema rekwiżiti, offerti u possibbiltajiet ikunu applikabbli u liema jaqdu s-sitwazzjoni partikolari tagħhom.

L-istudji tal-każ għal setturi differenti huma disponibbli fuq is-sit web tal-Helpdesk tal-UE dwar l-EMAS <sup>(25)</sup>. Xi gvernijiet u organizzazzjonijiet reġjonali żviluppaw ukoll l-ghodod ta' implimentazzjoni tagħhom stess tal-EMAS. Pereżempju, kemm il-Klabb tal-EMAS fil-Katalonja <sup>(26)</sup> kif ukoll il-Ministeru għall-Ambjent tal-Bavarja (il-Ġermanja) <sup>(27)</sup> żviluppaw settijiet ta' għodod. Sabiex issir taf aktar, jista' jkun utli li tikkuntatta lill-korpi kompetenti fil-pajjiżi fejn huma bbażati l-organizzazzjonijiet ikkonċernati.

## 8. Atturi u istituzzjonijiet involuti fl-implimentazzjoni u fiż-żamma tal-EMAS

### — Verifikatur ambjentali <sup>(28)</sup>

— Il-verifikatur ambjentali kif imsemmi fl-Artikolu 2(20) tar-Regolament dwar l-EMAS huwa:

- korp ta' valutazzjoni tal-konformità kif definit fir-Regolament (KE) Nru 765/2008 jew kwalunkwe assocjazzjoni jew grupp ta' tali korpi, li jkun kiseb akkreditazzjoni f'konformità ma' dan ir-Regolament; jew
- persuna fizika jew ġuridika jew kwalunkwe assocjazzjoni jew grupp ta' tali persuni li jkunu nġataw akkreditazzjoni mill-Istati Membri skont il-proċeduri tagħhom u l-istituzzjonijiet rilevanti, f'konformità mar-Regolament dwar l-EMAS.

Il-verifikaturi ambjentali jivverifikaw jekk l-analizi ambjentali, il-politika ambjentali, is-sistema ta' ġestjoni ambjentali u l-proċeduri ta' awditjar ambjentali ta' organizzazzjoni u l-implimentazzjoni tagħhom jissodisfawx ir-rekwiżiti tar-Regolament dwar l-EMAS. Jikkonfermaw ukoll li l-informazzjoni u d-*data* fid-dikjarazzjoni ambjentali u fi kwalunkwe aġġornament għal dik id-dikjarazzjoni jkunu affidabbli, kredibbli u akkurati. Il-verifikaturi ambjentali huma soġġetti għal monitoraġġ mill-korpi ta' akkreditazzjoni jew ta' licenzjar.

L-informazzjoni dwar il-verifikaturi ambjentali akkreditati/licenzjati tista' tinkiseb mill-korpi kompetenti tal-EMAS jew mill-korp ta' akkreditazzjoni jew ta' licenzjar tal-EMAS fil-pajjiż tal-UE fejn tkun ibbażata l-organizzazzjoni. Informazzjoni dwar verifikaturi ambjentali xierqa minn Stati Membri għajr dawk tal-organizzazzjoni hija disponibbli permezz tar-reġistru tal-EMAS tal-UE <sup>(29)</sup>.

### — Korpi kompetenti <sup>(30)</sup>

Il-korpi kompetenti jinhatru mill-Istati Membri. Bħala korpi indipendenti u newtrali, normalment ikunu responsabbli għar-reġistrazzjoni ta' organizzazzjonijiet ibbażati fl-Istat Membru tagħhom fl-UE, iżda jistgħu jkunu responsabbli wkoll għar-reġistrazzjoni ta' organizzazzjonijiet ibbażati barra mill-UE. Jimmonitorjaw ukoll ir-reġistrazzjoni u t-tiġdid tar-reġistrazzjoni, inklużi s-sospensjoni jew it-thassir tar-reġistrazzjonijiet. Il-post tal-kwartieri ġenerali jew taċ-ċentru ta' ġestjoni tal-organizzazzjoni normalment jiddetermina liema korp kompetenti għandu jiġi kkuntattjat għar-reġistrazzjoni (għal aktar dettalji, ara l-Kapitolu 7.1, Verifika minn parti terza).

### — Awtorità tal-infurzar

L-awtoritajiet tal-infurzar huma korpi mahturin mill-Istati Membri biex jimmonitorjaw il-konformità mal-legiżlazzjoni ambjentali applikabbli u, meta neċessarju, halli jieħdu miżuri bl-għan li jinfurzar dik il-legiżlazzjoni. Ir-responsabbiltajiet ta' dawn l-awtoritajiet huma bbażati fuq regolamenti nazzjonali fil-pajjiż ikkonċernat għall-implimentazzjoni tal-legiżlazzjoni ambjentali.

## Gwida pass pass għall-EMAS

<sup>(25)</sup> [https://green-business.ec.europa.eu/eco-management-and-audit-scheme-emas/emas-resources/emas-publications/emas-publications-studies\\_mt](https://green-business.ec.europa.eu/eco-management-and-audit-scheme-emas/emas-resources/emas-publications/emas-publications-studies_mt)

<sup>(26)</sup> [https://clubemas.cat/forms/peticio\\_eines\\_viver\\_emas](https://clubemas.cat/forms/peticio_eines_viver_emas)

<sup>(27)</sup> Bayerische EMAS -Kompass, <https://www.umweltpakt.bayerische.de/emaskompass/>

<sup>(28)</sup> Lista ta' verifikaturi ambjentali tal-EMAS, [https://green-business.ec.europa.eu/eco-management-and-audit-scheme-emas/helpdeskcontact\\_en#competent-bodies](https://green-business.ec.europa.eu/eco-management-and-audit-scheme-emas/helpdeskcontact_en#competent-bodies)

<sup>(29)</sup> Ir-reġistru tal-EMAS, [https://green-business.ec.europa.eu/eco-management-and-audit-scheme-emas/about-emas/statistics-and-graphs-0\\_mt#paragraph\\_1123](https://green-business.ec.europa.eu/eco-management-and-audit-scheme-emas/about-emas/statistics-and-graphs-0_mt#paragraph_1123)

<sup>(30)</sup> Lista ta' korpi kompetenti tal-EMAS, [https://green-business.ec.europa.eu/eco-management-and-audit-scheme-emas/helpdeskcontact\\_en](https://green-business.ec.europa.eu/eco-management-and-audit-scheme-emas/helpdeskcontact_en)



**Pass 1: Ippjana u hejji**

**1.1. Definizzjoni tal-kamp ta' applikazzjoni tar-registrazzjoni fl-EMAS ġewwa u barra l-UE – l-Anness II A.4.3 tar-Regolament dwar l-EMAS**

Kull organizzazzjoni għandha tiddefinixxi u tiddokumenta l-kamp ta' applikazzjoni tas-sistema ta' ġestjoni ambjentali tagħha. Fir-rigward tal-kamp ta' applikazzjoni tar-registrazzjoni, l-organizzazzjoni jeħtiġilha tikkunsidra:

- ✓ kwistjonijiet esterni u interni.
- ✓ l-obbligi ta' konformità.
- ✓ l-unitajiet organizzazzjonali, il-funzjonijiet u l-konfini fiżiċi tagħha.
- ✓ l-attivitajiet, il-prodotti u s-servizzi tagħha.
- ✓ l-awtorità u l-hila tagħha li teżercita kontroll u influwenza.

L-attivitajiet, il-prodotti u s-servizzi kollha assoċjati mas-siti li għandu jiġi rreġistrat (jew is-siti għar-registrazzjoni ta' diversi siti) iridu jkunu inklużi fil-kamp ta' applikazzjoni tas-sistema ta' ġestjoni ambjentali.

L-EMAS hija applikabbli ġewwa u barra l-UE ("EMAS globali") għal siti f'diversi pajjiżi tal-UE u terzi li jistgħu jiġu inklużi fil-kamp ta' applikazzjoni tar-registrazzjoni. Organizzazzjonijiet li jinsabu barra mill-UE, b'siti esklużivament barra mill-UE, jistgħu jirreġistraw ukoll fl-EMAS.

Organizzazzjoni b'numru ta' siti fi Stat Membru wieħed jew aktar jew f'pajjiżi terzi tista' tapplika għar-registrazzjoni korporattiva ta' dawn is-siti kollha jew ta' xi wħud minnhom (l-Artikolu 3(2) tar-Regolament dwar l-EMAS). F'każ bħal dan, l-organizzazzjoni jeħtiġilha tikkuntattja lill-verifikatur(i) ambjentali u lill-korp kompetenti rilevanti kmieni sabiex tiċċara kwalunkwe kwistjoni tal-lingwa relatata mad-dokumentazzjoni meħtieġa għar-registrazzjoni.

Għal kwistjonijiet speċifiċi marbutin mal-EMAS Globali, jekk jogħġbok ikkonsulta d-Deċiżjoni tal-Kummissjoni 2011/832/UE tas-7 ta' Diċembru 2011 dwar Gwida għal Registrazzjoni Korporattiva tal-UE, Registrazzjoni ta' Pajjiżi Terzi u Registrazzjoni Globali skont ir-Regolament (KE) Nru 1221/2009 <sup>(31)</sup>.

Mistoqsijiet ta' gwida għat-tnejn għall-ippjanar tar-registrazzjoni fl-EMAS.

- ✓ L-organizzazzjoni hija organizzazzjoni żgħira kif iddefinita fl-introduzzjoni għal din il-gwida għall-utenti?
- ✓ Kemm-il sit tappartjeni għall-organizzazzjoni li fiha għandha tiġi introdotta l-EMAS?
- ✓ Għal liema settur ekonomiku tappartjeni l-organizzazzjoni?
- ✓ Hemm xi programm ta' appoġġ jew forma oħra ta' appoġġ disponibbli fl-Istat Membru jew fir-reġjun ikkonċernat, jew saħansitra fil-livell lokali?
- ✓ Hemm dokument ta' referenza speċifiku għall-industrija għas-settur li għalih tappartjeni l-organizzazzjoni? (Ara l-Kapitolu 1.4.5. għal aktar informazzjoni.)
- ✓ Liema sistemi ta' ġestjoni jew approċċi ta' ġestjoni ambjentali oħrajn diġà qegħdin jiġu implimentati fi hdan l-organizzazzjoni?
- ✓ Dawn l-approċċi jew is-sistemi ta' ġestjoni ambjentali diġà huma rikonnoxxuti bħala pass sekondarju fit-triq lejn l-EMAS?
- ✓ Hemm xi rekwiżiti oħrajn ta' rapportar li magħhom l-organizzazzjoni tikkonforma jew tixtieq tikkonforma volontarjament, jew li għalihom hija soġġetta skont rekwiżiti legali li jistgħu jiġu kkombinati mar-rapportar tal-EMAS?
- ✓ L-organizzazzjoni għandha hafna siti komparabbli fejn għandha tiġi implimentata l-EMAS?
- ✓ Jekk l-organizzazzjoni għandha siti differenti fi Stat Membru wieħed jew aktar jew f'pajjiżi terzi, tixtieq timplimenta l-EMAS f'dawn is-siti u tirreġistrahom taht numru tar-registrazzjoni uniku?
- ✓ Liema verifikatur ambjentali huwa eliġibbli sabiex jivvaluta l-attività tiegħu?
- ✓ Liema korp kompetenti huwa responsabbli għall-organizzazzjoni?

<sup>(31)</sup> Id-DEĊIŻJONI TAL-KUMMISSJONI tas-7 ta' Diċembru 2011 dwar Gwida għal Registrazzjoni Korporattiva tal-UE, Registrazzjoni ta' Pajjiżi Terzi u Registrazzjoni Globali skont ir-Regolament (KE) Nru 1221/2009 tal-Parlament Ewropew u tal-Kunsill dwar il-parteci-pazzjoni volontarja ta' organizzazzjonijiet fi skema Komunitarja ta' ġestjoni u verifika ambjentali [ta' Mmaniġġjar u Awditjar Ekoloġiċi] (EMAS) <https://eurlex.europa.eu/LexUriServ/LexUriServ.do?uri=OJ:L:2011:330:0025:0038:MT:PDF>

- ✓ Hemm raggruppament ta' implimentazzjoni tal-EMAS fl-ambjent lokali jew reġjonali tal-organizzazzjoni li tista' tinghaqad miegħu?
- ✓ Min – fi hdan il-manigment superjuri tal-organizzazzjoni – għandu jkun responsabbli għall-implimentazzjoni tal-EMAS?
- ✓ Jekk l-organizzazzjoni tkun organizzazzjoni żgħira, l-applikazzjoni tal-metodu “EMAS Easy” hija possibbli?
- ✓ Liema membru tal-persunal għandu jkun involut bħala rappreżentant tal-ġestjoni ambjentali? Hemm xi rappreżentant ieħor għal oqsma speċifiċi (skart, kontroll tal-emissjonijiet, sikurezza, eċċ.) fi hdan l-organizzazzjoni li lilu jista' jiġi fdat dan il-kompitu?
- ✓ Għandu jkun hemm tim ambjentali li jappoġġa lir-rappreżentant tal-ġestjoni ambjentali? Jekk iva, liema membri tal-persunal għandhom ikunu fit-tim? Jistgħu jintużaw strutturi eżistenti oħrajn fi hdan l-organizzazzjoni għal dan l-għan?
- ✓ Liema riżorsi (finanzjarji, tekniċi) huma disponibbli jew jehtieg li jkunu disponibbli sabiex l-EMAS tiġi implimentata u mantnuta b'suċċess?

## 1.2. Entità li tirreġistra fl-EMAS – l-Artikolu 2(21) u 2(22) tar-Regolament dwar l-EMAS

Skont ir-Regolament dwar l-EMAS:

“Organizzazzjoni” tfisser kumpanija, korporazzjoni, ditta, intrapriża, awtorità jew istituzzjoni, li tinsab ġewwa jew barra l-UE, jew parti jew kombinazzjoni minnha, kemm jekk inkorporata kif ukoll jekk le, pubblika, jew privata li jkollha l-funzjonijiet u amministrazzjoni tagħha stess.

“Sit” tfisser lokalità ġeografika distinta taht il-kontroll tal-ġestjoni ta' organizzazzjoni li tkopri l-attivitajiet, il-prodotti u s-servizzi, inklużi l-infrastruttura, it-tagħmir, u l-materjali kollha; sit huwa l-iżgħar entità li għandha tiġi kkunsidrata għar-reġistrazzjoni.

“Registrazzjoni korporattiva” tfisser registrazzjoni unika tas-siti kollha jew ta' xi wħud minnhom ta' organizzazzjoni b'siti li jinsabu fi Stat Membru wiehed jew aktar jew f'pajjiżi terzi.

L-organizzazzjonijiet jehtigilhom jiddefinixxu b'mod korrett l-entità li għandha tiġi rreġistrata, u li se timplimenta l-EMAS. Huwa vitali li ssahha ir-relazzjonijiet mal-partijiet ikkonċernati permezz ta' aktar trasparenza u akkontabilità. Għall-kuntrarju ta' sistemi oħrajn ta' ġestjoni ambjentali, l-EMAS tista' tiġi applikata biss għal siti shah, u mhux għal partijiet minn sit. Għalhekk, sit wiehed huwa l-iżgħar entità li organizzazzjoni tista' tirreġistra fl-EMAS.

Mill-bidu nett, il-partecipanti fl-EMAS għandhom iżommu f'moħħhom li l-verifikaturi ambjentali, u meta xieraq, il-korpi kompetenti, għandhom vuċi dwar liema entitajiet jehtigilhom jiġu rreġistrati (ara l-Artikolu 25(2) tar-Regolament (KE) Nru 1221/2009). Bl-istess mod, il-partecipanti kollha huma mehtieġa jipproduċu dikjarazzjoni ambjentali li trid tinkludi deskrizzjoni ċara u mhux ambigwa tal-organizzazzjoni jew tas-sit li jkun qed jiġi rreġistrat fl-EMAS u sommarju tal-attivitajiet, tal-prodotti u tas-servizzi tiegħu, u tar-relazzjoni tiegħu ma' kwalunkwe organizzazzjoni prinċipali (ara l-Anness IV, il-punt B(a) tar-Regolament (KE) Nru 1221/2009).

Dawn ir-reqwiziti jiżguraw li l-organizzazzjonijiet ikollhom fehim tajjeb tal-fatturi ambjentali li għandhom impatti ambjentali sinifikanti f'kull wiehed mis-siti tagħhom. Għalhekk, il-partecipanti jinghataw il-parir li jkollhom ġustifikazzjonijiet ċari u motivati għal kull sit li jkunu għażli għar-reġistrazzjoni. Dan jippreparahom ukoll għar-reqwiziti tad-dikjarazzjoni ambjentali u għal kwalunkwe mistoqsija, b'mod partikolari minn verifikaturi u minn korpi kompetenti, iżda wkoll minn partijiet interessati oħrajn. Il-korp kompetenti jista' jirrifjuta r-registrazzjoni jekk l-entità magħżula għar-reġistrazzjoni ma tikkorrispondix għad-definizzjonijiet previsti fl-Artikolu 2(22) tar-Regolament (KE) Nru 1221/2009. Għalhekk, l-organizzazzjonijiet għandhom jikkonsultaw lill-korpi kompetenti mill-bidu tal-proċess ta' implimentazzjoni tal-EMAS.

Jekk organizzazzjoni tikkunsidra li tirreġistra sit wiehed biss jew diversi siti b'mod separat, id-deċiżjoni tagħha għandha tkun ibbażata fuq il-prinċipji li ġejjin. L-ewwel nett, ir-registrazzjoni separata għandha tiġi kkunsidrata bir-reqqa. Organizzazzjoni jehtigilha tkun tista' turi l-kapaċità tagħha li timmonitorja u twettaq kontrolli fuq aspetti ambjentali sinifikanti tas-sit u turi bil-provi li l-entità li behsiebha tirreġistra ma giex isseparata intenzjonalment minn siti oħrajn bi prestazzjoni batuta. It-tieni, il-komunikazzjoni mal-pubbliku hija element importanti tal-EMAS. Bħala l-aħjar Prattika, organizzazzjoni għandha tinforma lill-pubbliku b'mod ċar u li jinftehem fid-dikjarazzjoni ambjentali tagħha dwar għaliex għażlet li tissepara xi siti mir-registrazzjoni.

1.2.1. **Organizzazzjonijiet li joperaw f' sit wiehed jew f' post wiehed.**

L-aktar każ sempliċi għar-registrazzjoni fl-EMAS huwa meta l-operazzjonijiet tal-organizzazzjoni jsiru f' sit wiehed. Sit wiehed normalment jirreferi għal sitwazzjoni li fiha numru ta' binjiet u ta' żoni li jappartjenu għall-organizzazzjoni li tkun qiegħda tiġi vvalutata u rreġistrata jistgħu jkunu mdawrin b'ċint.

Illustrazzjoni 6

Tliet eżempji ta' operazzjonijiet ikkonċentri fuq sit wiehed.

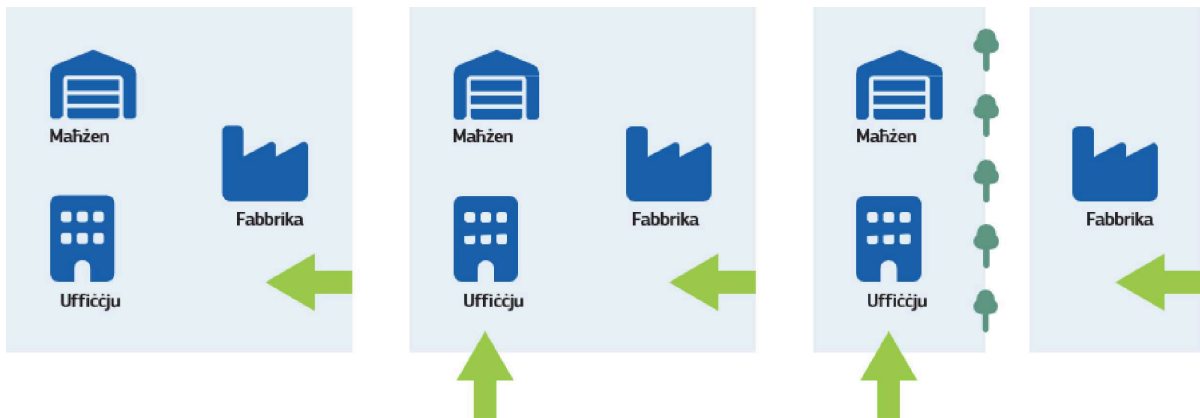

Fil-biċċa l-kbira tal-każijiet, hija kwistjoni sempliċi ta' determinazzjoni ta' x'jikkostitwixxi sit u fejn jinsabu l-konfini tiegħu. Pereżempju:

- fabbrica bil-facilitajiet neċessarji kollha sabiex twettaq l-attivitajiet tagħha (hżin, uffiċċji, żoni kontigwi ta' hżin għall-materja prima u għall-iskart, impjant tat-trattament tad-drenaġġ, żona ta' parkeġġ, eċċ.) li jinsabu fl-istess post (Illustrazzjoni 6, l-eżempju 1); u
- resort turistiku li jinkludi l-binja ta' lukanda, ġonna, żoni ta' pixxini, ristoranti, binja teknika, eċċ.

Organizzazzjoni li topera f' sit wiehed biss hija l-aktar każ sempliċi minhabba li l-ġestjoni u l-pożizzjoni ġeografika jkunu mwaħħdin. Huwa irrilevanti jekk binjiet individwali jkollhom indirizzi postali differenti minhabba li sit jista' jkollu żewġ entraturi, pereżempju, waħda sabiex jiġi aċċessati l-uffiċċji u waħda għat-trakkijiet sabiex jidhlu minn triq oħra (Illustrazzjoni 6, l-eżempju 2). Xi kultant, ir-rotot tat-traffiku pubbliku jgħaddu bejn binjiet u żoni jew binjiet oħrajn li jappartjenu għal organizzazzjonijiet oħrajn li jinsabu fin-nofs. Dan ikun ifisser li s-sit ma jkunx jista' jingħalaq fi hdan żona b'ċint wiehed, iżda mhux b'tali mod li organizzazzjoni ma tkunx tista' titqies bhala sit. Organizzazzjoni b'attivitajiet ta' produzzjoni u b'bini tal-hżin fil-qrib f'żona mhux kontigwa wkoll jitqiesu li jiffornaw sit wiehed (Illustrazzjoni 6, l-eżempju 3).

1.2.2. **Organizzazzjoni li topera f' siti/f' postijiet differenti.**

Skont ir-Regolament dwar l-EMAS, il-partecipanti li għandhom operazzjonijiet f' diversi siti jistgħu jagħzlu li jirreġistraw is-siti individwalment, jew li jirreġistraw bhala "organizzazzjoni" (iddefinita fl-Artikolu 2(21) u 2(22)). Irrispettivament minn din l-għażla, l-organizzazzjoni jew is-sit ikun meħtieġ juri titjib kontinwu fil-prestazzjoni tiegħu f'aspetti u f'impatti sinifikanti f'konformità mad-dikjarazzjoni, mal-programm u mal-miri ambjentali tal-organizzazzjoni. L-organizzazzjoni jkollha wkoll tiċċara u tiġġustifika l-għażla tagħha ta' sit jew ta' taħlita ta' siti. Bhala prassi tajba, l-organizzazzjonijiet li jfittxu li jirreġistraw fil-qafas tal-EMAS, kemm jekk fis-settur privat kif ukoll f'dak pubbliku, għandhom ikunu lesti wkoll li jiċċaraw u jiġġustifikaw l-intenzjonijiet tagħhom fir-rigward ta' siti li jkunu għadhom mhux reġistrati għall-partijiet ikkonċernati tagħhom.

Eżempji ta' setturi:

- banek
- aġenziji tal-ivvjaġġar
- ktajjen ta' hwienet tal-bejgħ bl-innut
- konsulenti.

a. *Bl-istess prodotti jew servizzi jew bhalhom*

L-organizzazzjonijiet spiss joperaw f'diversi siti/postijiet ġeografici, iżda bl-istess prodotti jew servizzi jew bhalhom u bi proċeduri ta' ġestjoni komuni. Il-banek, l-aġenziji tal-ivvjaġġar, il-ktajjen ta' hwienet tal-bejgħ bl-imnut u l-konsulenti huma eżempji ta' dawn. F'każijiet hekk, l-attivitajiet fid-diversi siti għandhom aspetti u impatti ambjentali simili, huma soġġetti għal sistema ta' ġestjoni ambjentali simili, u joperaw fi hdan l-istess strutturi. Eżempji ta' dawn jinkludu ferġat, uffiċċji kummerċjali, u installazzjonijiet operazzjonali u ta' workshops.

L-organizzazzjoni jaf tkun tixtieq li dawn is-siti jiġu vvalidati flimkien, jew permezz ta' registrazzjoni korporattiva jew bhala sit uniku. Sabiex tikseb registrazzjoni korporattiva, organizzazzjoni għandha tkun tista' turi lill-verifikatur li l-proċeduri u l-politika ta' ġestjoni ambjentali tagħha jkunu applikati b'mod konsistenti fil-postijiet kollha. Organizzazzjonijiet bhal dawn spiss jużaw l-istess proċeduri ta' ġestjoni, bhal manwal ta' ġestjoni ambjentali kondiviz, fil-postijiet/fis-siti kollha. Jekk organizzazzjoni tkun tista' turi li għandha kontroll ta' ġestjoni sħiħ fuq is-siti kollha li tixtieq tirreġistra u li dawn jirrispettaw l-istess proċeduri, il-verifika tista' tkun anqas impenjattiva u jaf ma jkollhiex għalfejn titwettaq fis-siti kollha. Din tissejjah it-"teknika ta' kampjunar", u aktar informazzjoni hija disponibbli fil-Pass 7.2. Metodu tal-kampjunar.

b. *Bi prodotti jew servizzi differenti*

Jekk organizzazzjoni topera f'diversi postijiet, b'sistemi ta' ġestjoni u ta' kontroll differenti, flimkien ma' aspetti u ma' impatti ambjentali differenti, allura t-teknika ta' kampjunar ma tistax tiġi applikata għall-verifika, billi kull sit ikollu proċeduri u impatti operatorji differenti. L-organizzazzjoni tagħzel jekk tirreġistrax kull sit b'mod separat jew b'numru tar-registrazzjoni uniku.

Fi kwalunkwe każ, is-siti kollha jehtigilhom jiġu vverifikati b'mod individwali u d-data ambjentali miġbura trid tiġi rrapportata b'mod separat fid-dikjarazzjoni ambjentali. Organizzazzjoni tista' tibda billi tirreġistra xi siti uniċi u mbagħad tghaqqadhom taht numru tar-registrazzjoni wiehed bhala organizzazzjoni waħda.

1.2.3. **Organizzazzjoni li għaliha ma jistax jiġi ddefinit sit speċifiku b'mod xieraq.**

Ċerti organizzazzjonijiet, bhal dawk fis-setturi ta' distribuzzjoni tas-servizzi, ta' servizzi ta' konsenja, tat-telekomunikazzjoni, tat-trasport, u tal-ġbir tal-iskart, jistgħu jbatu meta jiġu sabiex jiddefinixxu sit jew post speċifiku għall-attivitajiet tagħhom. Fil-fatt, dawn it-tipi ta' attivitajiet jista' jkollhom jew ma jkollhomx uffiċċji u imhażen, u l-infrastruttura tagħhom tista' tkun imxerrda fi b'nadi differenti. Dan japplika għall-kumpaniji tat-tishin, tal-ilma, tal-gass, tad-distribuzzjoni tal-elettriku jew tat-telekomunikazzjoni, jew għall-mezzi (vetturi, kontenituri tal-iskart, antenni, magni tal-flus, eċċ.), bhal fil-każ tat-trasport, tat-telekomunikazzjoni, jew tal-ġbir tal-iskart.

---

Eżempji ta' setturi:

- id-distribuzzjoni tas-servizzi (is-shana, l-ilma, il-gass, l-elettriku, eċċ.)
  - it-telekomunikazzjonijiet
  - it-trasport
  - il-ġbir tal-iskart
- 

Għall-organizzazzjonijiet li għalihom sit ma jistax jiġi stabbilit b'mod faċli, huwa importanti b'mod partikolari li fil-każ ta' dubju kemm l-organizzazzjonijiet u kemm il-verifikaturi jikkonsultaw lill-korp kompetenti biex jaraw jekk l-entità magħżula jixirqilhiex li tiġi rreġistrata f'konformità mal-prinċipji tal-EMAS. Dawn l-organizzazzjonijiet jehtigilhom jistabbilixxu l-operazzjonijiet u l-infrastruttura tagħhom b'mod ċar, jintegrawhom b'mod komprensiv fis-sistema ta' ġestjoni tagħhom, u jiddeskrivuhom b'mod preċiż fid-dikjarazzjoni ambjentali tagħhom. F'organizzazzjonijiet bhal dawn, huwa importanti li r-responsabbiltajiet għal aspetti ambjentali sinifikanti jiġu ddefiniti b'mod ċar u li l-verifikatur ikollu evidenza li l-organizzazzjoni jkollha proċedura xierqa fis-sehħ sabiex tikkontrolla dawn l-aspetti.

1.2.4. **Organizzazzjonijiet li jiġġestixxu siti differenti f'żona mifruxa.**

Hemm każijiet li fihom organizzazzjoni, minkejja li tikkontrolla faċilitajiet differenti f'żona definita, ma tkunx tista' topera kull sit b'mod separat, u f'sitwazzjonijiet bhal dawn, l-impatti ambjentali tagħhom ikunu marbutin ma' xulxin. Pereżempju, organizzazzjoni li tipproduċi l-elettriku permezz ta' turbini eoliċi li jinsabu fl-istess żona, (irrispettivament minn kemm tkun kbira dik iż-żona). Organizzazzjoni li tipproduċi l-elettriku mill-pannelli solari tiffaċċja sitwazzjoni simili (Illustrazzjoni 7).

Tahlita possibbli oħra tista' tkun li l-istess organizzazzjoni tiġġenera l-elettriku kemm permezz ta' turbini eoliċi kif ukoll permezz ta' pannelli solari li jinsabu f'postijiet differenti (attivitajiet u siti ta' produzzjoni differenti). Fl-aħhar nett, il-pannelli solari u t-turbini eoliċi jistgħu jkunu jinsabu flimkien fl-istess żona.

Bl-istess mod, impjant tal-enerġija idroelettrika li jkollu diversi strutturi u infrastrutturi li jinsabu tul xmara, iżda li xorta waħda jkunu funzjonali għall-iskop primarju, jista' jitqies bħala wiehed shiħ.

F'dan il-każ, il-faċilitajiet separati jistgħu jitqiesu bħala organizzazzjoni waħda għar-reġistrazzjoni fl-EMAS jew jistgħu jiġu rreġistrati flimkien taħt reġistrazzjoni korporattiva.

*Illustrazzjoni 7*

*Eżempji ta' organizzazzjonijiet li jikkontrollaw siti differenti f'żona mxerrda.*

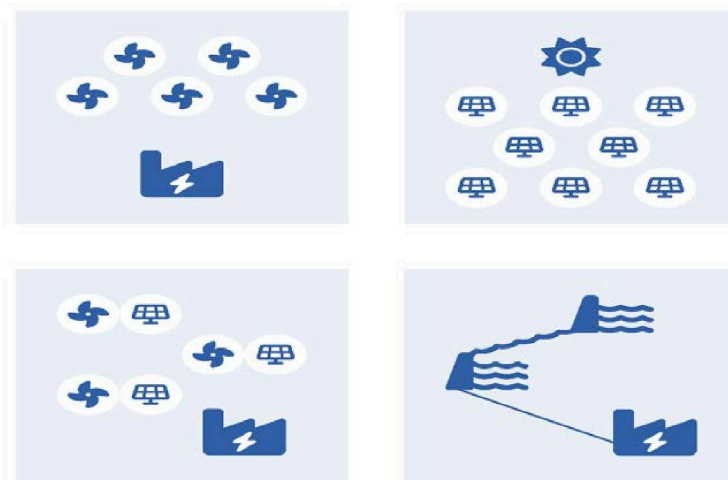

**1.2.5. Organizzazzjonijiet li jikkontrollaw spazji kondiviżi temporanji.**

Hemm modi ġodda ta' kif jintużaw l-ispażji, u issa huwa komuni għal diversi organizzazzjonijiet li jikkondividu spazju ta' hidma kongunta jew kċina "fantażma", pereżempju. F'dawn il-każijiet, irid ikun ċar jekk l-EMAS hijiex se tiġi implimentata fil-livell ta' hidma kongunta (is-sit kollu), u għalhekk jiġi rreġistrat l-ispażju, jew jekk xi wħud biss mill-attivitajiet ospitati f'dawn l-ispażji jkunux se jimplimentaw l-EMAS.

*Illustrazzjoni 8*

*Eżempji ta' spazji kondiviżi*

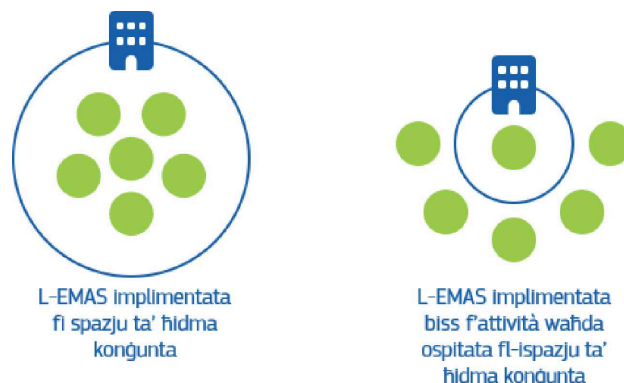

Il-kċejjen fantażma huma spazji ta' kċina mikrijin għal diversi attivitajiet ta' catering, kemm jekk fl-istess hin kif ukoll jekk f'hinijiet differenti. F'dan il-każ, is-sit huwa l-kċina, irrispettivament mill-utenti li jistgħu jiġu u jmorru.

Jekk l-organizzazzjonijiet iwettqu operazzjonijiet f'siti li ma jkunux tagħhom għal perjodi definiti ta' żmien, il-verifikatur jiċċekkja s-sistema ta' ġestjoni tal-organizzazzjoni u l-prestazzjoni ambjentali tagħha f'siti temporanji magħżulin li jitqiesu rappreżentattivi tal-kapaċità ta' ġestjoni ambjentali tal-organizzazzjoni.



Kull organizzazzjoni mir-raggruppament tiġi rreġistrata b'mod separat.

Eżempju ta' raggruppament: il-Ministeru għall-Ambjent tal-Bavarja jissussidja l-introduzzjoni inizjali ta' skemi ta' ġestjoni ambjentali, bħall-EMAS, inklużi l-validazzjoni, iċ-ċertifikazzjoni, u l-awditjar estern. Dan is-sussidju huwa disponibbli biss għall-organizzazzjonijiet li jiehdu sehem fi grupp ta' proġett (5 sa 15-il parteċipant), organizzat minn sponsor tal-proġett. B'hekk, l-utenti jiffrankaw il-kostijiet tal-konsultazzjoni u jibbenefikaw min-networking u mill-appoġġ minn parteċipanti oħrajn.

### 1.3. Impenn ta' ġestjoni għas-sistema ta' ġestjoni ambjentali – l-Anness II A.5.1, 5.3, B.2 <sup>(32)</sup>

Billi jirreġistra fl-EMAS, l-ogħla livell tal-manigment jimpenja ruhu li jipprovdi tmexxija u akkontabilità fil-ġestjoni ambjentali u li jippromwovi titjib kontinwu fil-prestazzjoni ambjentali. X'inhu l-aħjar mod li bih il-manigment superjuri jista' jwettaq dan? Għandu jikkunsidra kwistjonijiet strateġiċi fundamentali, bħal:

- ✓ il-mudell tan-negozju kif huwa relatat ma' kwistjonijiet ta' ħarsien tal-ambjent?
- ✓ il-kunsiderazzjonijiet relatati mal-ġestjoni ambjentali kif jistgħu jiġu integrati b'mod sinifikattiv fl-operazzjonijiet tan-negozju u kif jistgħu jinholqu sinerġiji?
- ✓ liema oqsma tal-implimentazzjoni tal-ġestjoni ambjentali jehtieġ li jsiru fil-livell ta' ġestjoni?
- ✓ fejn hija neċessarja u utli d-delega?

Ir-Regolament dwar l-EMAS juża t-terminu "l-ogħla korp ta' ġestjoni" (jew il-manigment superjuri) sabiex jirreferi għall-aktar korp manigerjali superjuri fi ħdan l-organizzazzjonijiet, responsabbli għad-definizzjoni tal-oġġettivi tal-kumpanija u għat-tehid tad-deċiżjonijiet neċessarji.

Huwa importanti li jiġi ddefinit b'mod ċar min huwa responsabbli għal kull komputu.

Il-manigment superjuri jehtieġli jahtar rappreżentant tal-manigment superjuri speċifiku wiehed jew aktar, li jkollu rwol u responsabbiltajiet definiti b'mod ċar, u l-awtorità, indipendentement mir-responsabbiltajiet l-oħrajn tiegħu. Dan sabiex jiġi żgurat li s-sistema ta' ġestjoni ambjentali li tkun se tiġi introdotta jew implimentata tissodisfa r-rekwiżiti tar-Regolament dwar l-EMAS b'mod shiħ u tiffunzjona f'kull hin. Ir-rappreżentant tal-ġestjoni ambjentali jista' jkun ukoll membru tal-manigment superjuri nnifsu u possibbilment ikollu xi esperjenza preċedenti fil-ġestjoni ambjentali.

F'organizzazzjonijiet b'sistema ta' ġestjoni ambjentali uniformi u kkontrollata ċentralment u mingħajr differenzi sinifikanti bejn is-siti, jehtieġ li tinhatar persuna waħda biss għas-siti kollha.

F'organizzazzjonijiet li fihom is-siti jvarjaw b'mod sinifikanti, joperaw b'mod indipendenti fil-biċċa l-kbira, jew jinsabu f'pajjiżi differenti, għandhom jinhatru aktar minn persuna waħda.

Dawn huma sempliċement linji gwida għall-organizzazzjonijiet, billi kull każ għandu jitqies skont il-merti tiegħu stess. Jekk ikun hemm xi dubju, huwa rrakkomandat li jinhatru persuni addizzjonali u li jiġu ddefiniti b'mod ċar ir-responsabbiltajiet differenti tagħhom.

Il-manigment u l-persunal jehtieġ li jiġu nnotifikati bir-rwol, bir-responsabbiltajiet u bil-kompetenzi ta' dan ir-rappreżentant tal-manigment superjuri. Ir-rappreżentant tal-manigment superjuri jkollu rwoli, responsabbiltajiet, u awtorità speċifikati b'mod ċar biex:

- ✓ jiżgura li tiġi stabbilita, implimentata u miżmuma sistema ta' ġestjoni ambjentali f'konformità mar-rekwiżiti tar-Regolament dwar l-EMAS.
- ✓ jirrapporta lill-manigment superjuri dwar il-prestazzjoni tas-sistema ta' ġestjoni ambjentali, jinformatom dwar l-aspetti b'saħħithom u batuti tagħha u kwalunkwe titjib neċessarju.

<sup>(32)</sup> Ir-Regolament (KE) 1221/2009 tal-Parlament Ewropew u tal-Kunsill tal-25 ta' Novembru 2009 dwar il-parteeċipazzjoni volontarja ta' organizzazzjonijiet fi skema Komunitarja ta' ġestjoni u verifika ambjentali (EMAS) li jhassar ir-Regolament (KE) Nru 761/2001 u d-Deciżjonijiet tal-Kummissjoni 2001/681/KE u 2006/193/KE, (<https://eur-lex.europa.eu/legal-content/MT/TXT/?uri=CELEX%3A32009R1221>).

- ✓ jiżgura li l-konformità ma' rekwiżiti oħrajn, bħal-leġiżlazzjoni dwar l-iskart, li fihom jaf ma jkollux l-għarfien neċessarju, tiġi vverifikata minn persuni interni jew esterni oħrajn.

L-organizzazzjonijiet iż-żgħar, b'mod partikolari, normalment jikkombinaw dawn ir-rwoli. Sabiex sistema ta' ġestjoni ambjentali taħdem b'mod effettiv, ir-rappreżentanti tal-manigment jehtieġ li jkollhom biżżejjed awtorità. Idealment, dawn għandhom ikunu parti mill-manigment tal-kumpanija (jew tal-anqas jaħdmu mill-qrib miegħu), ikunu indipendenti u jkunu fdati mill-manigers u mill-persunal. Dawn jikkoordinaw il-proċess ta' ġestjoni ambjentali u huma l-punt ta' kuntatt għal mistoqsijiet kemm mill-forza tax-xogħol kif ukoll mill-manigment superjuri, kif ukoll minn partijiet terzi. Jistgħu jiġu appoġġati minn "tim tal-EMAS". Jekk ikun possibbli, il-membri ta' dan it-tim għandhom jiġu mill-oqsma rilevanti kollha tal-organizzazzjoni, bħall-produzzjoni, il-ġestjoni tal-faċilitajiet, il-bejgħ, jew l-akkwist, u għandu jkollhom l-usa' għarfien espert ambjentali possibbli (eż. uffiċjal għall-kontroll tal-emissjonijiet jew għall-immaniġġjar tal-iskart).

Ta' min jagħmel użu wkoll mill-istrutturi eżistenti. Pereżempju, il-kumitat tas-sikurezza okkupazzjonali tal-kumpanija jew is-sistema ta' ġestjoni tal-kwalità jistgħu jiġu estiżi sabiex jinkludu jew jintegraw is-suġġetti tal-EMAS. It-tim tal-EMAS jista' jwettaq l-awditu ambjentali tal-organizzazzjoni, iżda jikkontribwixxi wkoll l-għarfien, l-esperjenza u l-proposti li jirriżultaw għad-disinn u għat-titjib fil-passi ulterjuri kollha.

Ir-Regolament dwar l-EMAS jiddefinixxi "analizi ambjentali" bħala "analizi komprensiva inizjali tal-aspetti ambjentali, l-impatti ambjentali u l-prestazzjoni ambjentali relatati mal-attivitatiet, il-prodotti u s-servizzi ta' organizzazzjoni."

#### 1.4. **Twettiq ta' analizi ambjentali** – *l-Artikolu 4(1a), l-Anness I, l-Anness II B.3 tar-Regolament dwar l-EMAS* <sup>(33)</sup>

L-ewwel pass fl-implimentazzjoni tal-EMAS huwa li ssir analizi dettaljata tal-istruttura interna u tal-attivitatiet ta' organizzazzjoni. L-għan huwa li jiġu identifikati l-aspetti ambjentali (definiti bħala "element tal-attivitatiet, il-prodotti jew is-servizzi ta' organizzazzjoni li għandu jew li jista' jkollu impatt fuq l-ambjent") <sup>(34)</sup> assoċjati mal-impatt ambjentali tal-organizzazzjoni. Din il-valutazzjoni sservi bħala punt tat-tluq għall-istabbiliment ta' sistema formali ta' ġestjoni ambjentali.

L-analizi ambjentali tkopri l-oqsma li ġejjin, deskritti fil-fond hawn taht:

- a. id-determinazzjoni tal-kuntest tal-organizzazzjoni.
- b. l-identifikazzjoni tal-partijiet interessati u tal-htigijiet u tal-aspettattivi tagħhom.
- c. l-identifikazzjoni tar-rekwiżiti legali applikabbli relatati mal-ambjent.
- d. l-identifikazzjoni tal-aspetti ambjentali diretti u indiretti kollha.
- e. il-valutazzjoni tas-sinifikat tal-aspetti ambjentali.
- f. il-valutazzjoni ta' incidenti precedenti.
- g. id-determinazzjoni tal-opportunitajiet u r-riskji.
- h. l-eżaminar tal-proċessi, tal-prattiki, u tal-proċeduri eżistenti.

L-organizzazzjoni għandha tiftakar li jkollha tiddivulga l-aspetti ambjentali li tidentifika, flimkien mar-riżultati tal-ewwel inventarju sistematiku u dokumentat tagħha ta' dawn l-elementi.

<sup>(33)</sup> Ir-Regolament (KE) 1221/2009 tal-Parlament Ewropew u tal-Kunsill tal-25 ta' Novembru 2009 dwar il-partecipazzjoni volontarja ta' organizzazzjonijiet fi skema Komunitarja ta' ġestjoni u verifika ambjentali (EMAS) li jhassar ir-Regolament (KE) Nru 761/2001 u d-Deciżjonijiet tal-Kummissjoni 2001/681/KE u 2006/193/KE, (<https://eur-lex.europa.eu/legal-content/MT/TXT/?uri=CELEX%3A32009R1221>).

<sup>(34)</sup> Ir-Regolament (KE) 1221/2009 tal-Parlament Ewropew u tal-Kunsill tal-25 ta' Novembru 2009 dwar il-partecipazzjoni volontarja ta' organizzazzjonijiet fi skema Komunitarja ta' ġestjoni u verifika ambjentali (EMAS) li jhassar ir-Regolament (KE) Nru 761/2001 u d-Deciżjonijiet tal-Kummissjoni 2001/681/KE u 2006/193/KE, (<https://eur-lex.europa.eu/legal-content/MT/TXT/?uri=CELEX%3A32009R1221>).



L-analiżi ambjentali inizjali deskritta fl-Anness I ma għandhiex tiġi konfuża mar-rieżami tal-ġestjoni deskritt fl-Anness II Nru 9.3 jew mal-awditu intern deskritt fl-Anness II Nru 9.2, flimkien mal-Anness III. L-Annessi II u III jikkonċernaw mizuri li għandhom jitwettqu regolarment ladarba tkun fis-sehħ is-sistema ta' ġestjoni ambjentali.

L-analiżi ambjentali hija parti importanti mill-implimentazzjoni ta' sistema ta' ġestjoni ambjentali, u l-organizzazzjonijiet jehtigilhom jistabbilixxu proceduri sabiex jiżguraw li l-aspetti ambjentali identifikati fl-analiżi ambjentali inizjali jingħataw segwitu kif xieraq. L-aspetti ambjentali u l-pressjonijiet ambjentali relatati jistgħu jinbidlu, u hekk ukoll l-attivitajiet tal-organizzazzjoni nnifisha. Jekk isehhu bidliet sostanzjali fl-organizzazzjoni, l-analiżi ambjentali jehtieg li tiġi aġġornata/kompletata f'konformità mal-Artikolu 8 <sup>(35)</sup>, mhux aktar tard milli matul l-awditu interni. Organizzazzjoni għandha żżomm ukoll rendikont tal-iżviluppi, tal-prattiki jew tas-sejbiet tar-riċerka l-godda li jistgħu jgħinu fir-rivalutazzjoni tas-sinifikat tal-aspetti ambjentali u tal-htieġa għal valutazzjoni ambjentali ġdida fil-każ ta' bidla sinifikanti fl-operazzjonijiet tagħha.

L-analiżi ambjentali inizjali deskritta fl-Anness I ma għandhiex tiġi konfuża mar-rieżami tal-ġestjoni deskritt fl-Anness II Nru 9.3 jew mal-awditu intern deskritt fl-Anness II Nru 9.2, flimkien mal-Anness III. L-Annessi II u III jittrattaw mizuri li għandhom jitwettqu b'mod regolari ladarba tiġi stabbilita s-sistema ta' ġestjoni ambjentali.

#### 1.4.1. **Determinazzjoni tal-kuntest tal-organizzazzjoni** – l-Anness I Nru 1, l-Anness II A.4.1 tar-Regolament dwar l-EMAS

L-organizzazzjoni jehtieg li tidentifika l-fatturi interni u esterni li jistgħu jaffettwaw l-introduzzjoni tas-sistema ta' ġestjoni ambjentali, kemm jekk b'mod pożittiv kif ukoll b'mod negattiv.

Mistoqsijiet ewlenin

- ✓ Liema kwistjonijiet huma strateġikament rilevanti, u kif jaffettwaw l-istabbiliment u s-suċċess tal-ġestjoni ambjentali? Kemm huma sinifikanti l-fatturi esterni u interni, b'mod partikolari fir-rigward tal-impatti pożittivi jew negattivi tagħhom?
- ✓ Liema fatturi, b'mod partikolari l-kundizzjonijiet ambjentali, jistgħu jinfluwenzaw l-organizzazzjoni jew jiġu influwenzati minnha?

Id-determinazzjoni tal-kuntest ta' organizzazzjoni tipprovdi l-punt tat-tluq relatat mal-kontenut għall-ġestjoni ambjentali u l-integrazzjoni tagħha fl-ippjanar strateġiku tan-negozju. Tista' tkun utli wkoll għal temi ta' sostenibbiltà lil hinn mill-ambjent. Iridu jitqiesu l-kundizzjonijiet ambjentali rilevanti, bħall-klima, il-kwalità tal-arja jew tal-ilma, l-użu tar-riżorsi, u l-bijodiversità. Kundizzjonijiet esterni oħrajn (kulturali, soċjali, politiċi, legali, regolatorji, finanzjarji, teknoloġiċi, kompetittiva, eċċ.) jistgħu jiġu kkunsidrati. Kundizzjonijiet interni, bħall-attivitajiet, il-prodotti u s-servizzi, id-direzzjoni strateġika, il-kultura, u l-kapaċità, għandhom jiġu skrutinizzati wkoll, kif muri fl-Illustrazzjoni 10 hawn taht.

Fid-determinazzjoni tal-kuntest, ir-rappreżentant tal-manigment superjuri ambjentali għandu jibbaża fuq l-għarfien espert tat-tim tal-EMAS, jekk diġà jkun jeżisti, u ta' dipartimenti rilevanti oħrajn, sabiex jiġu identifikati dawn il-fatturi ta' influwenza.

<sup>(35)</sup> Ir-Regolament (KE) 1221/2009 tal-Parlament Ewropew u tal-Kunsill tal-25 ta' Novembru 2009 dwar il-partecipazzjoni volontarja ta' organizzazzjonijiet fi skema Komunitarja ta' ġestjoni u verifika ambjentali (EMAS) li jhassar ir-Regolament (KE) Nru 761/2001 u d-Deċiżjonijiet tal-Kummissjoni 2001/681/KE u 2006/193/KE, (<https://eur-lex.europa.eu/legal-content/MT/TXT/?uri=CELEX%3A32009R1221>).

Illustrazzjoni 10

Eżempji ta' fatturi interni u esterni li jiddeterminaw il-kuntest tal-organizzazzjoni.

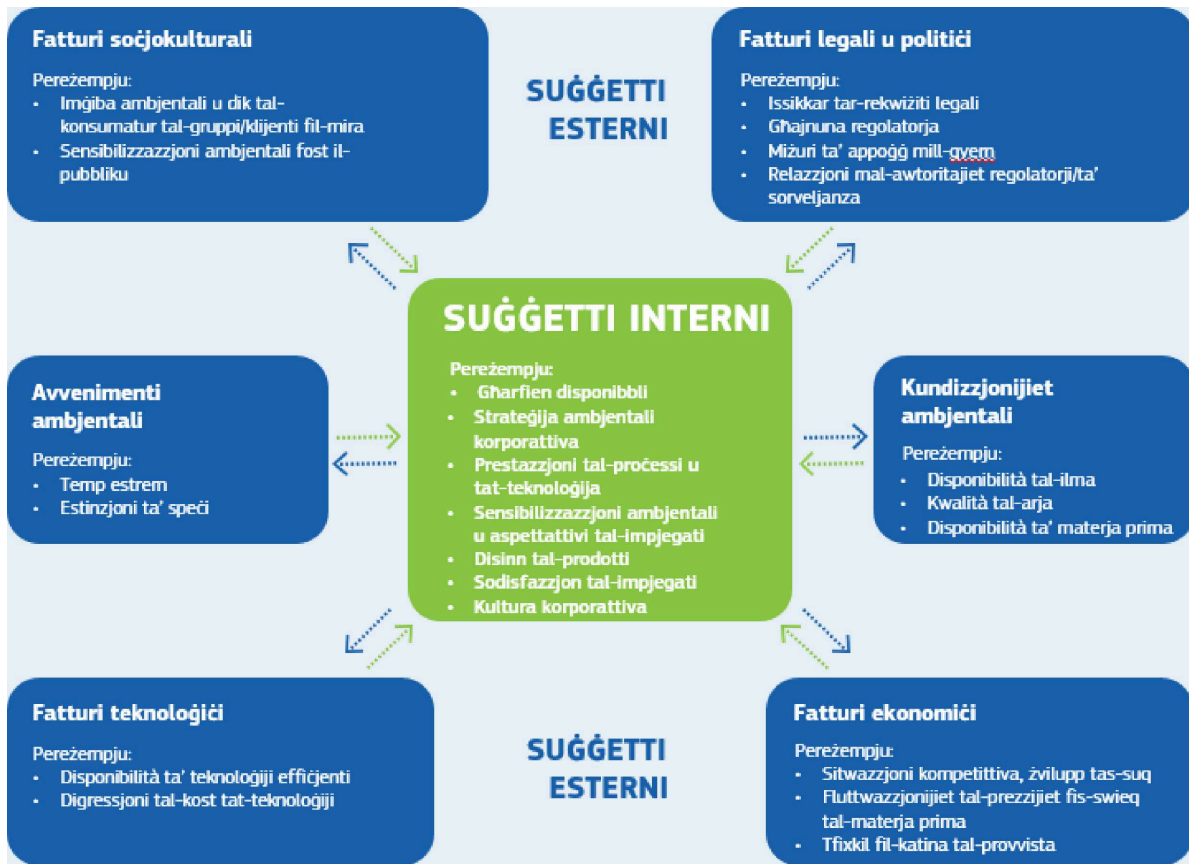

1.4.2. **L-identifikazzjoni tal-partijiet interessati u tal-htigijiet u tal-aspettattivi tagħhom** – l-Anness I Nru 2, l-Anness II A. 4.2 tar-Regolament dwar l-EMAS

L-Anness I tar-Regolament dwar l-EMAS jinnota li, fil-kuntest tal-analiżi ambjentali inizjali tagħhom, l-organizzazzjonijiet għandhom jidentifikaw il-partijiet interessati u jaċċertaw x'inhuma l-htigijiet u l-aspettattivi tagħhom. Il-partijiet interessati huma partijiet ikkonċernati kemm fi hdan l-organizzazzjoni, bhall-impjegati jew il-fornituri ta' servizzi fil-bini tagħha stess, kif ukoll barra mill-organizzazzjoni, bhall-awtoritajiet pubbliċi, il-klijenti, l-investituri, il-fornituri, il-ġirien jew gruppi oħrajn li huma jew li jistgħu jiġu affettwati mill-attivitajiet, mill-prodotti, u mis-servizzi tal-organizzazzjoni.

Dan huwa importanti minhabba li l-partijiet interessati jista' jkollhom ċerti aspettattivi dwar l-organizzazzjoni, jew dwar l-aspetti u l-impatti ambjentali tagħha, li jistgħu jipprezentaw riskji jew opportunitajiet fir-rigward tal-organizzazzjoni u tas-sistema ta' ġestjoni ambjentali tagħha.

Jista' jkun utli li l-mistoqsijiet ta' hawn taht isiru lill-partijiet interessati identifikati, bl-għan li jiġi analizzat il-kuntest.

- ✓ X'inhuma r-rekwiżiti jew l-aspettattivi tagħhom fir-rigward tal-mod kif l-organizzazzjoni tittratta l-ambjent?
- ✓ Dan jirriżulta f'obbligi ta' konformità? Liema minn dawn ir-rekwiżiti u l-aspettattivi jridu jiġu segwiti jew huma segwiti volontarjament?

L-identifikazzjoni tal-partijiet interessati u tal-aspettattivi tagħhom tista' tipprovdi għarfien utli dwar l-impatt ta' xi aspetti ambjentali, kif ukoll dwar il-kriterji użati għall-valutazzjoni tas-sinifikat tagħhom (Illustrazzjoni 11). L-organizzazzjonijiet għandhom jinkorporaw il-kwistjonijiet identifikati fil-ġestjoni ambjentali tagħhom.

B'mod kruċjali, meta organizzazzjoni tiddeċiedi li tissodisfa b'mod volontarju l-htigijiet jew l-aspettattivi li ma humiex soġġetti għal obbligi legali, u tinformahom fid-dikjarazzjoni ambjentali tagħha, dawn isiru parti mill-impnenji vinkolanti tagħha. Impnenji volontarji bħal dawn tipikament ikunu parti mid-dikjarazzjonijiet ta' missjoni, mill-pjanijiet jew mill-istrateġiji organizzazzjonali, jew mill-memoranda ta' qbil (ittra ta' intenzjoni), u jkunu riflessi wkoll fi ftehimiet kuntrattwali.

Illustrazzjoni 11. Eżempji ta' partijiet interessati u aspettattivi possibbli (sors:l-Umweltbundesamt).

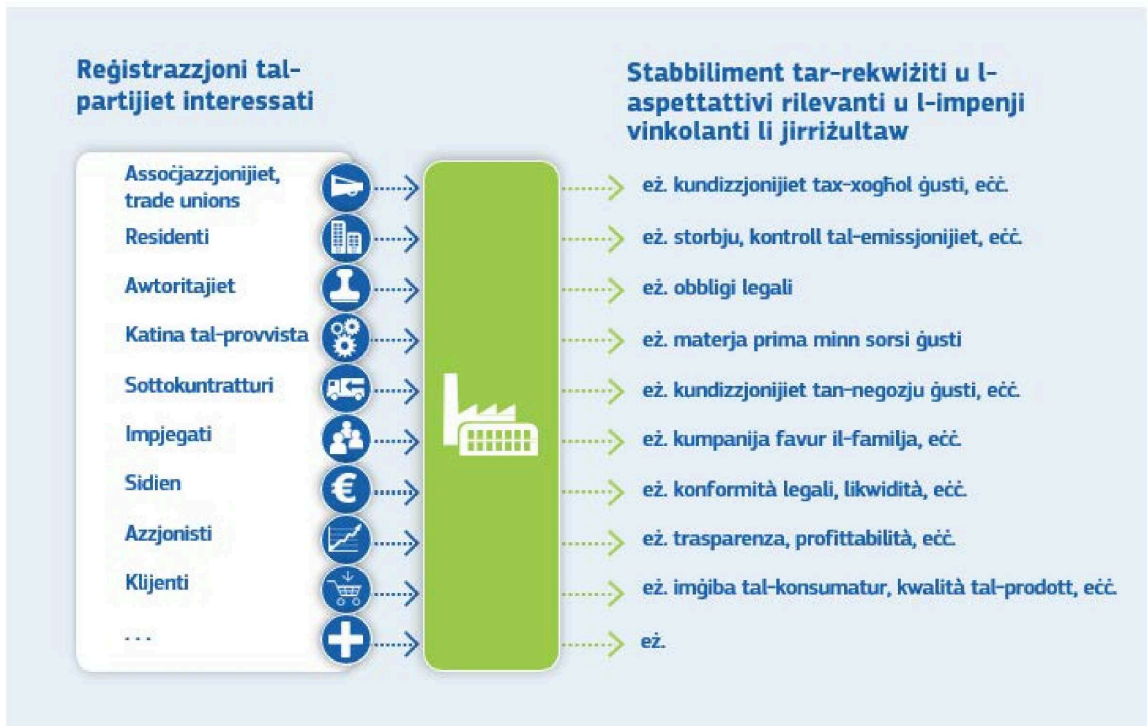

1.4.3. **L-identifikazzjoni tar-rekwiżiti ġuridiċi applikabbli u ta' obbligi oħrajn ta' konformità relatati mal-ambjent**  
 – l-Anness I Nru 3, l-Anness II A. 6.1.3 u B. 4 tar-Regolament dwar l-EMAS

Il-valutazzjoni ambjentali tinkludi l-identifikazzjoni tar-rekwiżiti legali applikabbli dwar kwistjonijiet ambjentali. Huwa utli wkoll li jsir inventarju sistematiku u komplut ta' tali registru legali ambjentali u li jsir tqabbil mal-permessi applikabbli, inklużi l-valuri ta' limitu u rekwiżiti jew dispożizzjonijiet oħrajn, u sejbiet ufficjali oħrajn, bħal atti amministrattivi.

Ir-registrazzjoni tar-rekwiżiti legali ambjentali rilevanti għall-organizzazzjoni tghin lill-organizzazzjoni tidentifika dawk ir-rekwiżiti li għadhom ma ġewx issodisfati u timmonitorja l-iżvilupp tal-leġiżlazzjoni rilevanti. Qabel il-verifika u l-validazzjoni, dawn in-nuqqasijiet fil-konformità mal-leġiżlazzjoni rilevanti għandhom jitnehhew billi tittiehed azzjoni korrettiva.

Meta tirreġistra l-leġiżlazzjoni ambjentali rilevanti għall-organizzazzjoni, kun af li t-tali leġiżlazzjoni tista' tkun tapplika madwar l-UE kollha, fil-livell tal-Istati Membri, jew biss fuq livell reġjonali jew lokali.

Jekk l-organizzazzjonijiet li jinsabu barra mill-UE jkun jixtiequ jimplementaw l-EMAS, huma jehtigilhom, meta jirreġistraw l-obbligi legali fil-qasam ambjentali, iqisu kemm ir-regolamenti applikabbli għalihom f'pajjiżhom stess kif ukoll dawk li jkopru organizzazzjonijiet simili fl-Istati Membri fejn iridu japplikaw għar-registrazzjoni <sup>(36)</sup>.

Jista' jkun utli li wiehed jiehu nota tar-regolamenti li jispeċifikaw kif l-awtoritajiet għandhom iwettqu l-attivitajiet tagħhom f'konformità mar-regolamenti legali dwar l-aspetti ambjentali, li għandu effett indirett fuq l-organizzazzjonijiet. Pereżempju, organizzazzjoni li tkun qiegħda thejji applikazzjoni għal permess tista' thares b'mod utli lejn regolamenti bħal dawn, anki jekk ma jkun jimponu l-ebda obbligu dirett fuq l-organizzazzjoni nnifisha, sabiex jgħinuha tqis id-dispożizzjonijiet anċillari mistennijin. Madankollu, peress li regolamenti bħal dawn japplikaw biss b'mod kondizzjonali għal dik l-organizzazzjoni, hija tista' wkoll toqghod lura milli tirreġistrahom.

L-istess kunsiderazzjoni tapplika għall-konformità ma' obbligi vinkolanti. Billi ma jinholoq l-ebda obbligu dirett minn regolament amministrattiv, ma huwiex obligatorju li dan jinghata kunsiderazzjoni. Madankollu, minbarra r-rekwiżiti legali applikabbli f'termini tal-ambjent, l-organizzazzjonijiet dejjem ikollhom rekwiżiti legali oħra li għandhom iqisu, iżda li ma jkunux marbutin direttament mal-ambjent. Pereżempju, ir-regolamenti dwar il-kostruzzjoni tal-bini spiss jinkludu rekwiżiti dwar il-protezzjoni kontra n-nirien. Huwa utli li speċifikazzjonijiet bħal dawn, li huma rilevanti għall-aspetti ambjentali u għall-konformità, jiġu inklużi fir-rieżami legali u jiġu mmonitorjati.

<sup>(36)</sup> Id-Deciżjoni tal-Kummissjoni tas-7 ta' Diċembru 2011 dwar Gwida għal Registrazzjoni Korporattiva tal-UE, Registrazzjoni ta' Pajjiżi Terzi u Registrazzjoni Globali skont ir-Regolament (KE) Nru 1221/2009 tal-Parlament Ewropew u tal-Kunsill dwar il-partecipazzjoni volontarja ta' organizzazzjonijiet fi skema Komunitarja ta' ġestjoni u verifika ambjentali [ta' Mmaniġġjar u Awditjar Ekoloġiċi] (EMAS), <https://eur-lex.europa.eu/legal-content/MT/TXT/?uri=CELEX:32011D0832>.

Ir-rieżami legali jista' jinkludi wkoll dokumenti mhux legali ohrajn, bħal ftehimiet kuntrattwali u impenji volontarji li l-organizzazzjoni tkun dahlet għalihom flimkien mal-partijiet interessati (ara wkoll il-kapitolu preċedenti, 1.4.2.).

**1.4.4. L-identifikazzjoni ta' aspetti ambjentali diretti u indiretti – l-Anness I Nru 4, l-Anness II A.6.1.2 tar-Regolament dwar l-EMAS**

Aspett ambjentali huwa element tal-attivitajiet, tal-prodotti jew tas-servizzi ta' organizzazzjoni li jinteraġixxi jew jista' jinteraġixxi mal-ambjent u li, għalhekk, jista' jkollu impatt fuqu, jew diversi tipi ta' impatt. L-EMAS teħtieġ li l-organizzazzjonijiet jeżaminaw l-aspetti ambjentali tal-attivitajiet tagħhom u kwalunkwe impatt ambjentali li jista' jkollhom. L-organizzazzjonijiet jeħtiġilhom jikkunsidraw ukoll jekk jistgħux jikkontrollaw dawn direttament permezz tal-attivitajiet, il-prodotti, u s-servizzi tagħhom, jew jinfluwenzawhom biss indirettament. Dan huwa partikolarment importanti fir-rigward tal-aspetti ambjentali tal-attività ewlenija ta' organizzazzjoni. L-aspetti ambjentali kollha identifikati, kemm jekk pożittivi kif ukoll jekk negattivi, iridu jiġu elenkati f'inventarju.

“Aspett ambjentali dirett” tfisser aspett ambjentali assoċjat mal-attivitajiet, mal-prodotti, u mas-servizzi tal-organizzazzjoni nnifisha, li fuqhom hija jkollha kontroll dirett tal-ġestjoni.

“Aspett ambjentali indirett” tfisser aspett ambjentali li jista' jirriżulta mill-interazzjoni ta' organizzazzjoni ma' partijiet terzi u li jista' jiġi influwenzat sa livell raġonevoli minn organizzazzjoni.

L-organizzazzjonijiet jeħtiġilhom iqisu l-aspetti ambjentali kemm diretti kif ukoll indiretti.

Fir-rigward tal-aspetti ambjentali diretti, organizzazzjoni tipikament ikollha kontroll fuq attivitajiet bħal dawn:

- ✓ id-disinn tal-prodott.
- ✓ l-użu tar-riżorsi (eż., l-enerġija u l-materja prima, l-addittivi u l-materjali awżiljarji, u l-prodotti nofshom lesti, inklużi l-ilma, il-fawna u l-flora).
- ✓ l-emissjonijiet minn faċilitajiet fuq il-post (eż. sustanzi niġġiesa li jagħmlu ħsara lill-klima u sustanzi niġġiesa tal-arja ohrajn, storbu, vibrazzjonijiet, shana, dawł, irwejjah, trab).
- ✓ l-iskariki f'korpi tal-ilma u minnhom, inkluża l-infiltrazzjoni fl-ilma ta' taht l-art (eż., sustanzi niġġiesa, shana, mikrobi).
- ✓ il-ġenerazzjoni tal-iskart, ir-riċiklaġġ, l-użu mill-ġdid, it-trasport u r-rimi ta' skart solidu u ta' skart ieħor, b'mod partikolari l-iskart perikoluż.
- ✓ l-użu u l-kontaminazzjoni tal-ħamriji.
- ✓ kwistjonijiet lokali (il-ħsejjes, il-vibrazzjoni, l-irwejjah, it-trab, id-dehra viżiva, eċċ.).
- ✓ aspetti tat-trasport ta' prodotti u ta' oġġetti meħtieġa biex jiġu pprovduti s-servizzi.
- ✓ it-trasport ta' persunal għal vjaġġi ta' negozju (dan jista' jinvolti kontroll indirett).
- ✓ ir-riskju ta' aċċidenti ambjentali.
- ✓ sitwazzjonijiet ta' emerġenza ohrajn.
- ✓ u, potenzjalment, inċidenti mhux intenzjonati.

L-aspetti ambjentali diretti tal-attivitajiet tal-organizzazzjonijiet jistgħu jkunu relatati mar-rekwiżiti tal-leġiżlazzjoni rilevanti, mal-impenji ambjentali vinkolanti, u mar-rekwiżiti u mal-kundizzjonijiet stabbiliti fil-permessi (eż., livelli limitu). Dan ifisser li jekk ikunu ġew stabbiliti livelli limitu jew rekwiżiti ohrajn għal ċerti sustanzi niġġiesa, l-emissjonijiet korrispondenti għandhom jiġu kklassifikati bħala aspetti ambjentali diretti.

Dan japplika, b'mod partikolari, għal:

- ✓ installazzjonijiet li jeħtieġu permessi uffiċjali biex jithaddmu.
- ✓ installazzjonijiet koperti mid-Direttiva 2010/75/UE (id-Direttiva dwar l-Emissjonijiet Industrijali).
- ✓ installazzjonijiet koperti mid-Direttiva 2012/18/UE (id-Direttiva Seveso III).
- ✓ impjanti li jużaw hafna enerġija f'termini ta' elettriku, tishin jew tkessiħ, u installazzjonijiet soġġetti għal kontrolli u spezzjonijiet ambjentali.

---

Eżempji ta' aspetti ambjentali diretti:

- emissjonijiet fl-arja.
  - emissjonijiet fl-ilma.
  - skart.
  - użu tar-riżorsi naturali u tal-materja prima.
  - kwistjonijiet lokali (storbu, vibrazzjoni, irwejjah).
  - użu tal-art.
  - emissjonijiet fl-arja li jinholqu mit-trasport; u
  - riskji ta' aċċidenti ambjentali u ta' sitwazzjonijiet ta' emerġenza.
- 

Eżempji ta' aspetti indiretti:

- kwistjonijiet marbutin maċ-ċiklu tal-hajja tal-prodott.
  - investiment kapitali.
  - servizzi ta' assigurazzjoni.
  - akkwist.
  - il-ġestjoni tal-avvenimenti.
  - deċiżjonijiet amministrattivi u ta' ppjanar.
  - prestazzjoni ambjentali tal-kuntratturi, tas-sottokuntratturi, u tal-fornituri.
  - għażla u kompożizzjoni tas-servizzi eż., tat-trasport, tal-catering.
- 

L-aspetti ambjentali diretti jistgħu jkunu relatati wkoll ma' kwistjonijiet mhux regolati (eż., l-emissjonijiet ta' gassijiet serra minn installazzjonijiet mhux koperti mill-ETS, l-użu tal-art, l-istorbu, eċċ.).

Organizzazzjoni tista' tinfluwenza l-aspetti ambjentali indiretti sa ċertu punt permezz tal-interazzjoni tagħha ma' partijiet terzi, iżda tali influwenza ma hijiex garantita. Tista', pereżempju, tinfluwenza indirettament l-aspetti u l-impatti ambjentali li jirriżultaw mill-attivitàjiet ta' partijiet terzi, bħal fornituri, sottofornituri jew klijenti, jew impjegati.

#### 1.4.5. **Dokumenti ta' Referenza Settorjali** – l-Artikolu 46(1) tar-Regolament dwar l-EMAS

Il-Kummissjoni tipprovdha dokumenti ta' referenza speċifiċi għall-industrija għal ċerti setturi, magħrufin bħala dokumenti ta' referenza settorjali (SRDs) <sup>(37)</sup>. Dawn jelenkaw l-aħjar prattiki ta' ġestjoni ambjentali u indikaturi tal-prestazzjoni ambjentali speċifiċi għas-settur. Jinkludu wkoll parametri referenzjarji ta' prestazzjoni u metodi għall-valutazzjoni tal-prestazzjoni ambjentali tal-organizzazzjonijiet, li jistgħu jkunu ta' għajjnuna għall-awditjar ambjentali.

Jekk l-SRDs ikunu disponibbli għal settur partikolari, l-organizzazzjoni kkonċernata għandha tikkonsultahom meta tidentifika u tevalwa l-aspetti u l-impatti ambjentali magħrufin f'dak is-settur.

L-SRDs għandhom żewġ objettivi: li jgħinu lill-organizzazzjonijiet jidentifikaw l-aktar aspetti ambjentali importanti u li jiżguraw l-applikazzjoni uniformi tar-Regolament dwar l-EMAS. Jekk jeżisti SRD għal settur, organizzazzjoni jehtigilha tqisu meta timplimenta l-EMAS, u l-verifikaturi ambjentali jehtigilhom jivverifikaw li dan ikun sar, speċjalment fir-rigward tal-Artikolu 4 tar-Regolament dwar l-EMAS, li jirrikjedi li l-organizzazzjonijiet jirreferu għall-SRDs fid-dikjarazzjoni ambjentali tagħhom.

Ġew żviluppanti dokumenti ta' referenza għas-setturi li ġejjin <sup>(38)</sup>:

---

<sup>(37)</sup> Id-Dokumenti ta' Referenza Settorjali jinsabu fuq il-paġna web tal-Pubblikazzjonijiet tal-EMAS [https://green-business.ec.europa.eu/eco-management-and-audit-scheme-emas/emas-resources/emas-publications\\_en](https://green-business.ec.europa.eu/eco-management-and-audit-scheme-emas/emas-resources/emas-publications_en)

<sup>(38)</sup> idem

Illustrazzjoni 12

Is-setturi li għalihom huma disponibbli dokumenti ta' referenza settorjali.



L-organizzazzjonijiet jistgħu jqisu l-SRDs billi jharsu lejn il-prattiki tajbin ta' ġestjoni ambjentali elenkati hemmhekk, li jaqgħu fi tliet gruppi:

- ✓ Prattiki li ma humiex rilevanti għall-organizzazzjoni.
- ✓ Prattiki diġà implimentati mill-organizzazzjoni; u
- ✓ Prattiki li għandhom jitqiesu għall-għanijiet u għall-azzjonijiet futuri.

Dan huwa eżempju ta' kif organizzazzjoni tista' tuża d-dokumenti ta' referenza settorjali:

Illustrazzjoni 13

Mod wieħed ta' kif jiġu integrati l-SRDs.

**L-AHJAR PRATTIKI TA' ĠESTJONI AMBJENTALI GHAS-SETTUR TAL-AMMINISTRAZZJONI PUBBLIKA**

L-AHJAR PRATTIKI TA' ĠESTJONI AMBJENTALI GĦALL-UFFIĈĈI SOSTENIBBLI	UFFIĈĈI	DIEĠA SARET	BRANDIJEJA BRALISSA	SE TIĊI EVALWATA	MROX VLABBLI	MROX APPLIKABBLI	KUMMENTI
Il-ġestjoni tal-konsum tal-enerġija u t-tnaqqis tiegħu							
Il-ġestjoni tal-konsum tal-ilma u t-tnaqqis tiegħu							
Il-ġestjoni tal-konsum tal-iskart u t-tnaqqis tiegħu							
It-tnaqqis tal-konsum tal-karti u tal-materjal konsumabbli							
It-tnaqqis tal-impatt ambjentali tal-ivvjaġġar lejn ix-xogħol u lura u tal-ivvjaġġar għan-negozju							
It-tnaqqis tal-impatt ambjentali tal-kantins u tal-kafetterji							
It-tnaqqis tal-impatt ambjentali tal-organizzazzjoni tal-laqgħat u tal-avvenimenti							

L-AHJAR PRATTIKI TA' ĠESTJONI AMBJENTALI GĦALL-ENERĠIJA SOSTENIBBLI U GĦAT-TIBDIL FIL-KLIMA	MUNICIPALITÀ	DIEĠA SARET	BRANDIJEJA BRALISSA	SE TIĊI EVALWATA	MROX VLABBLI	MROX APPLIKABBLI	KUMMENTI
L-istabbiliment ta' inventarju tal-konsum tal-enerġija u tal-emissjonijiet tat-territorju ta' municipalità							
L-istabbiliment u l-implimentazzjoni ta' pjan ta' azzjoni dwar l-enerġija municipali u l-klima							
L-istabbiliment u l-implimentazzjoni ta' strategija għall-adattament għat-tibdil fil-klima fit-territorju tal-municipalità							
L-implimentazzjoni ta' tidwil tat-triq effiċjenti fl-użu tal-enerġija							
It-titjib tal-effiċjenza fl-użu tal-enerġija tal-bini pubbliki							
It-titjib tal-effiċjenza fl-użu tal-enerġija tal-akkomodazzjoni soċjali							
Il-kisba tal-effiċjenza fl-użu tal-enerġija fil-bini pubbliki permezz ta' kuntratti tar-rendiment tal-enerġija							
It-titjib tar-rendiment tal-enerġija tal-bini pubbliki eżistenti permezz tal-monitoraġġ, il-ġestjoni tal-enerġija u t-trawwim tal-bidla fl-imġiba							
L-implimentazzjoni ta' networks ta' tishin distrettwali u/jew tkessiħ distrettwali							

L-użu ta' dokumenti ta' referenza settorjali fl-analizi ambjentali inizjali jista' jgħin sabiex tiġi viżwalizzata l-pożizzjoni tal-organizzazzjoni, f'sens ambjentali, li jgħinuha tistabbilixxi l-prijoritajiet. L-użu tal-SRDs jgħin ukoll sabiex jiġi ffrankat iż-żmien, billi jipprovdu mod rapidu kif wiehed jitgħallem dwar il-prassi u t-teknoloġiji tajbin rilevanti għal settur. Jipprovdu wkoll informazzjoni u input utli għall-implimentazzjoni ta' tali prassi u teknoloġiji, inklużi l-vantaġġi u l-kostijiet tagħhom.

Barra minn hekk, organizzazzjoni għandha tikkunsidra liema mill-indikaturi msemminj fid-dokumenti ta' referenza settorjali applikabbli diġà jkunu qegħdin jitkejlu u, jekk jissemma parametru referenzjarju dwar il-prestazzjoni, sa liema punt l-organizzazzjoni diġà qiegħda tilhaq dak il-parametru referenzjarju. Din l-informazzjoni tista' tiġi inkluża fl-ghodda li l-organizzazzjoni tuża sabiex tkejjel u timmonitorja l-prestazzjoni ambjentali tagħha (pereżempju, spreadsheet bid-*data* u bl-indikaturi rilevanti) u ssir referenza għaliha wkoll fid-dikjarazzjoni ambjentali tagħha meta tipprovdi informazzjoni dwar il-prestazzjoni tagħha. Fil-prinċipju, l-organizzazzjonijiet għandu jkollhom l-għan li jikkunsidraw iċ-ċiklu tal-hajja kollu tal-attivitajiet, tal-prodotti u tas-servizzi tagħhom meta jivvalutaw l-aspetti ambjentali tagħhom. Għandhom jeżaminaw l-istadji kollha taċ-ċiklu tal-hajja. Filwaqt li dawn jistgħu jvarjaw skont in-natura tal-attivitajiet tal-organizzazzjoni, tipikament jinkludu l-kisba tal-materja prima, l-akkwist u x-xiri, l-iżvilupp u d-disinn, il-produzzjoni, it-trasport, id-distribuzzjoni, l-użu, it-trattament fi tmiem il-hajja, u r-rimi finali. Madankollu, l-organizzazzjonijiet ma humiex meħtieġa jwettqu valutazzjoni shiħa taċ-ċiklu tal-hajja.

L-organizzazzjonijiet huma mistennjin jidentifikaw u jindirizzaw l-impatti ambjentali sinifikanti mhux biss fl-operazzjonijiet tagħhom stess, iżda wkoll fil-katina tal-valur tagħhom. Fil-livell internazzjonali, dawn l-aspettattivi huma kodifikati fil-Linji Gwida tal-OECD għall-Intrapriži Multinazzjonali u jinvolvu l-implimentazzjoni ta' proċess ta' diligenza dovuta. Fl-UE, il-Kummissjoni pproponiet regoli obbligatorji dwar id-drittijiet tal-bniedem u d-diligenza dovuta ambjentali, li jkopru l-operazzjonijiet proprji tal-kumpanija, is-sussidjarji, kif ukoll il-ktajjen tal-valur upstream u downstream <sup>(39)</sup>.

Bl-EMAS, l-organizzazzjonijiet iqisu wkoll l-aspetti ambjentali taċ-ċiklu tal-hajja tal-prodotti u tas-servizzi tagħhom u l-impatti li jirriżultaw u jieħdu azzjoni biex jindirizzawhom. Minhabba l-hafna paralleli bejn l-approċċ ta' diligenza dovuta u l-ġestjoni ambjentali, l-EMAS tista' tintuża bħala qafas għall-istabbiliment u għall-implimentazzjoni tal-proċessi ta' diligenza dovuta. It-tabella ta' hawn taħt tqabbel il-passi fi proċess ta' diligenza dovuta, kif deskritt fil-Gwida tal-OECD dwar id-Diligenza Dovuta <sup>(40)</sup> għal Imġiba Responsabbli fin-Negozju, u l-elementi korrispondenti ta' sistema ta' ġestjoni ambjentali bħall-EMAS.

Tabella 1

**“OECD Handbook on Environmental Due Diligence in Mineral and Metal Supply Chains”**

Pass rilevanti tal-Qafas ta' Diligenza Dovuta tal-OECD	Elementi ġenerali tal-EMAS
Jiffirma parti mill-Pass 1 u mill-Pass 2 tal-Proċess tal-OECD ta' Diligenza Dovuta ta' Mġiba Responsabbli fin-Negozju	Il-fehim tal-kuntest li fih topera intrapriża, inklużi l-htigijiet u l-aspettattivi tal-partijiet ikkonċernati tagħha u r-rekwiziti legali tagħha
Pass 1: L-integrazzjoni tal-RBC fil-politiki u fis-sistemi ta' ġestjoni	L-iżgurar tat-tmexxija u tal-impenn tal-manigment superjuri ta' intrapriża, filwaqt li jiġu ddeterminati politika ambjentali, strutturi organizzazzjonali u proċessi għall-ġestjoni ambjentali. L-iżgurar tar-riżorsi, tal-kompetenzi u tal-komunikazzjoni interna adegwata neċessarji
Pass 2: L-identifikazzjoni u l-valutazzjoni tal-impatti avversi fl-operazzjonijiet, fil-ktajjen tal-provvista u fir-relazzjonijiet kummerċjali;	L-identifikazzjoni, il-valutazzjoni, u l-komunikazzjoni internament tal-aspetti u tal-impatti ambjentali u tar-riskji u tal-opportunitajiet assoċjati
Pass 3: Il-waqfien, il-prevenzjoni jew il-mitigazzjoni tal-impatti avversi	L-istabbiliment tal-oġġettivi ambjentali. L-ippjanar u t-teħid ta' azzjoni
Pass 4: It-traċċar tal-implimentazzjoni u tar-riżultati	It-traċċar tal-implimentazzjoni bl-evalwazzjoni tal-prestazzjoni u tal-konformità ambjentali Il-kisba ta' titjib kontinwu

<sup>(39)</sup> Il-Proposta għal DIRETTIVA TAL-PARLAMENT EWROPEW U TAL-KUNSILL dwar id-Diligenza Dovuta tas-Sostenibbiltà Korporattiva u li temenda d-Direttiva (UE) 2019/1937, <https://eur-lex.europa.eu/legal-content/MT/TXT/?uri=CELEX%3A52022PC0071>.

<sup>(40)</sup> Handbook on Environmental Due Diligence in Mineral Supply Chains, [https://www.oecd-ilibrary.org/finance-and-investment/handbook-on-environmental-due-diligence-in-mineral-supply-chains\\_cef843bf-en](https://www.oecd-ilibrary.org/finance-and-investment/handbook-on-environmental-due-diligence-in-mineral-supply-chains_cef843bf-en).

Pass 5: Il-komunikazzjoni ta' kif jiġu indirizzati l-impatti	L-iżgurar ta' komunikazzjoni esterna adegwata dwar is-sistema ta' gestjoni ambjentali u tal-eżiti tagħha
Pass 6: Il-provvista ta' rimedju jew il-kooperazzjoni fih meta xieraq u l-Pass 3: Il-waqfien, il-prevenzjoni jew il-mitigazzjoni tal-impatti avversi	L-indirizzar tan-nuqqas ta' konformità u t-tehid ta' azzjoni korrettiva

L-aspetti ambjentali kollha għandhom jiġu kkwantifikati kemm jista' jkun bl-użu ta' indikaturi awtomagħżulin. Inkella, tal-anqas għandhom jiġu kklassifikati b'mod kwalitattiv. Billi l-aspetti ambjentali sinifikanti jridu jiġu ppubblikati fid-dikjarazzjoni ambjentali bhala indikaturi ewlenin tal-EMAS, huwa rrakkomandat li dawn l-indikaturi ewlenin jiġu inkluzi bhala parametri meta jiġu ddeterminati l-aspetti ambjentali (spjegazzjonijiet aktar dettaljati u harsa generali lejn l-indikaturi ewlenin fil-Pass 6, Dikjarazzjoni Ambjentali).

Illustrazzjoni 14

Aspetti ambjentali tipici li għandhom jitqiesu f'ciklu tal-hajja tal-prodott (Sors: Linja Gwida tas-Sistema ta' Ġestjoni Ambjentali tal-EMAS għall-prattika operazzjonali, il-Kamra tal-Industrija u tal-Kummerċ fil-Bavarja)

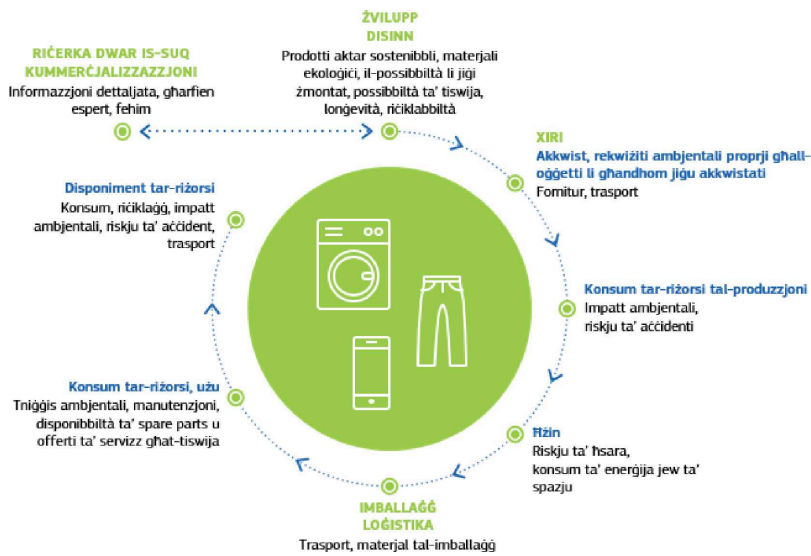

L-organizzazzjoni tista' tiżviluppa proċedura għall-identifikazzjoni tal-aspetti ambjentali kollha. Dan jista' jsir billi:

- ✓ isir rieżami tas-sorsi kollha ta' informazzjoni li jistgħu jipprovdu informazzjoni dwar l-inputs u l-outputs (fatturi tax-xiri, apparti tal-kejl, data dwar it-tagħmir, eċċ.).
- ✓ jiġi vverifikat liema materja prima, provvisti, prodotti nofshom lesti jew prodotti u oġġetti oħrajn jintużaw jew liema prodotti, skart, effluwenti, emissjonijiet, eċċ. jiġu skarikati (id-dipartimenti tax-xiri u tal-bejgħ spiss ikunu punti tat-tluq utli).
- ✓ jiġu identifikati l-aspetti ambjentali li għandhom jitqiesu bhala riżultat tal-leġiżlazzjoni ambjentali applikabbli u/jew fi kwalunkwe permess, licenzja ambjentali, u dokumenti simili li jaffettwaw is-sit(i).
- ✓ isiru żjarat fis-sit(i) biex jiġu vverifikati l-inputs u l-outputs tal-proċessi fuq il-post (jittiehdu n-noti, isiru tpingijiet kif mehtieg).
- ✓ jinholqu jew jinkisbu l-pjanti tas-siti u l-abbozzi tas-sitwazzjonijiet.
- ✓ jiġi identifikat il-persunal ewlieni (il-manigment u l-haddiema); l-impjegati involuti fis-sistemi interni kollha jistgħu jintalbu jiprovdu l-informazzjoni.
- ✓ tintalab informazzjoni minghand is-sottokuntratturi, li jistgħu jaffettwaw b'mod sinifikanti l-prestazzjoni ambjentali ta' organizzazzjoni.



- ✓ il-kunsiderazzjoni ta' aċċidenti tal-passat, tar-riżultati mill-monitoraġġ u mill-ispezzjonijiet.
- ✓ ir-registrazzjoni tal-kundizzjonijiet fil-bidu jew mat-tlestija tal-attivitajiet jew fil-bidu u fl-gheluq tal-proċessi u tal-perikli identifikati fil-proċess.

L-immappjar ekoloġiku fil-metodoloġija EMAS Easy <sup>(41)</sup> huwa mod tajjeb kif jiġu rreġistrati b'mod ċar l-aspetti ambjentali, speċjalment f'dak li għandu x'jaqsam mal-organizzazzjonijiet iż-żgħar.

Kull aspekt ambjentali identifikat huwa assenjat impatt ambjentali, kif muri fit-Tabella 2 hawn taht.

Tabella 2

**Eżempji tal-aspetti ambjentali u tal-impatti tagħhom fuq l-ambjent**

Attività	Aspett ambjentali	Impatt ambjentali
Traffiku	<ul style="list-style-type: none"> <li>— żjut tal-magni kkonsumati, konsum tal-fjuwil.</li> <li>— emissjonijiet tal-vettura</li> <li>— brix tat-tajers (trab fin)</li> </ul>	<ul style="list-style-type: none"> <li>— tniġġis tal-hamrija, tal-ilma u tal-arja</li> <li>— effett serra, storbju</li> </ul>
Kostruzzjoni	<ul style="list-style-type: none"> <li>— konsum tal-materja prima primarja (tar-riżorsi)</li> <li>— emissjonijiet fl-arja, storbju, vibrazzjonijiet, eċċ. mill-makkinarju tal-kostruzzjoni</li> <li>— konsum tal-art</li> </ul>	<ul style="list-style-type: none"> <li>— disponibbiltà ta' materja prima</li> <li>— storbju, tniġġis tal-hamrija, tal-ilma u tal-arja</li> <li>— qerda tal-kopertura tal-art</li> <li>— telf tal-bijodiversità</li> </ul>
Servizzi tal-uffiċċji	<ul style="list-style-type: none"> <li>— konsum ta' materjali, eż., karta, toner</li> <li>— konsum tal-elettriku (iwassal għal emissjonijiet indiretti ta' CO<sub>2</sub>)</li> </ul>	<ul style="list-style-type: none"> <li>— tniġġis ambjentali minn skart muniċipali mħallat</li> <li>— effett serra</li> </ul>
Industrija kimika	<ul style="list-style-type: none"> <li>— konsum tal-materja prima primarja (tar-riżorsi)</li> <li>— ilma mormi</li> <li>— emissjonijiet ta' komposti organiċi volatili</li> <li>— emissjonijiet ta' sustanzi li jnaqqsu s-saff tal-ożonu</li> </ul>	<ul style="list-style-type: none"> <li>— disponibbiltà ta' materja prima</li> <li>— tniġġis tal-ilma</li> <li>— ożonu fotokimiku</li> <li>— qerda tas-saff tal-ożonu</li> </ul>

**1.4.6. Valutazzjoni tas-sinifikat tal-aspetti ambjentali – l-Anness I Nru 5, l-Anness II Nru 6.1.2 tar-Regolament dwar l-EMAS**

Ladarba jkunu ġew identifikati l-aspetti u l-impatti tagħhom, il-pass li jmiss ikun li ssir valutazzjoni fid-dettall ta' kull wiehed minnhom sabiex jiġi ddeterminat is-sinifikat tal-aspetti ambjentali.

L-aspetti ambjentali rreġistrati kollha għandhom jiġu evalwati b'mod kwalitattiv jew kwantitattiv bl-użu ta' kriterji awtomagħżulin. Il-kriterji, li għandhom ikunu komprensivi, għandhom iqisu l-leġiżlazzjoni. Għandu jkun possibbli wkoll li dawn jiġu vverifikati b'mod indipendenti.

L-organizzazzjoni għandha tidentifika l-aspetti ambjentali tal-attivitajiet, tal-prodotti u tas-servizzi tagħha li għandhom impatti ambjentali sinifikanti, filwaqt li tqis iċ-ċiklu tal-hajja fil-valutazzjoni.

Fil-valutazzjoni tas-sinifikat tal-impatti ambjentali tal-attivitajiet tal-organizzazzjoni, għandhom jitqiesu dawn li ġejjin:

- ✓ il-potenzjal għall-hsara jew għall-benefiċċji għall-ambjent, inklużi l-bijodiversità u n-nies, permezz tal-użu tal-materjali u tal-enerġija, l-iskariki, l-iskart u l-emissjonijiet, eċċ.
- ✓ l-istat tal-ambjent lokali, reġjonali jew globali u l-vulnerabbiltà tiegħu bħala riżultat tal-impatti ambjentali tal-organizzazzjoni.
- ✓ id-daqs, in-numru, il-frekwenza u r-riversibbiltà tal-aspetti jew tal-impatti.
- ✓ il-preżenza ta' leġiżlazzjoni ambjentali rilevanti u r-rekwiżiti tagħha.

<sup>(41)</sup> Ara s-sit web tal-EMAS, il-paġna dwar l-Ghodod [https://green-business.ec.europa.eu/eco-management-and-audit-scheme-emas/emas-resources/emas-tools\\_en](https://green-business.ec.europa.eu/eco-management-and-audit-scheme-emas/emas-resources/emas-tools_en)

- ✓ l-attivitajiet tal-organizzazzjoni li għandhom kostijiet u benefiċċji ambjentali sinifikanti.
- ✓ kemm huwa importanti l-impatt ambjentali tal-organizzazzjoni għall-partijiet ikkonċernati u għall-impjegati tagħha, f'termini tal-aspettattivi u tal-htigijiet tagħhom.

Il-valutazzjoni għandha tivverifika kemm l-organizzazzjoni tista' tinfluwenza dawn l-aspetti ambjentali u jekk tistax tnaqqas l-impatti ambjentali assoċjati ma' kull aspekt. Il-valutazzjoni għandha tkopri operazzjonijiet normali, kif ukoll incidenti u emerġenzi, għal attivitajiet tal-passat, kurrenti u futuri.

Abbażi ta' dawn il-kriterji, l-organizzazzjoni tista' tistabbilixxi proċedura interna sabiex tivvaluta s-sinifikat tal-aspetti ambjentali jew tuża għodod oħrajn għal dan l-għan. L-organizzazzjonijiet iż-żgħar jistgħu jużaw l-għodod ta' implimentazzjoni tal-EMAS <sup>(42)</sup>, li fihom informazzjoni u proċeduri utli hafna, jew l-EMAS Easy, <sup>(43)</sup> jew għodod approvduti mill-Istati Membri individwali, jekk applikabbli.

L-impatt ambjentali ta' kull aspekt ambjentali għandu jiġi kklassifikat skont:

- ✓ id-daqs – il-livell tal-emissjonijiet, il-konsum tal-enerġija, u tal-ilma, eċċ.
- ✓ is-severità — il-perikli, it-tossiċità, eċċ.
- ✓ il-frekwenza/il-probabbiltà
- ✓ it-tħassib tal-partijiet interessati.
- ✓ ir-rekwiżiti legali.

Tabella 3

### Valutazzjoni tal-aspetti ambjentali bl-użu tal-eżempju tal-iskart.

Kriterji tal-valutazzjoni	Eżempju
Liema prodotti jew attivitajiet tal-organizzazzjoni jistgħu jaffettwaw hażin l-ambjent?	Skart: skart municiċipali mħallat, skart mill-imballaġġ, skart perikoluż
Il-kobor tal-aspetti li jistgħu jaffettwaw l-ambjent	Kwantità ta' skart: hafna, kwantità medja, ffit
Is-severità tal-aspetti li jistgħu jaffettwaw l-ambjent	Kemm huwa perikoluż l-iskart u kemm huwa tossiku l-materjal: hafna, b'mod medju, ffit
Il-frekwenza ta' aspetti li jistgħu jaffettwaw l-ambjent	Għolja, medja, baxxa
Is-sensibilizzazzjoni fost il-pubbliku u l-haddiema dwar l-aspetti assoċjati mal-organizzazzjoni	Severa, ffit, ebda lment
Dawk tal-attivitajiet tal-organizzazzjoni li huma rregolati b'leġiżlazzjoni ambjentali	Il-permessi skont il-liġijiet dwar l-iskart, l-obbligi ta' monitoraġġ

Nota: Huwa utli li jiġu kkwantifikati l-kriterji u s-sinifikat globali ta' aspetti partikolari.

L-iskema ta' evalwazzjoni żviluppata mill-Aġenzija Federali Ġermaniża għall-Ambjent bl-użu ta' analiżi ABC (ara l-Illustrazzjoni 15) hija eżempju ta' kif għandu jiġi evalwat is-sinifikat tal-aspetti ambjentali tal-attivitajiet, tal-prodotti, u tas-servizzi ta' organizzazzjoni. Fuq il-bażi tal-attivitajiet tal-organizzazzjoni u tal-kundizzjonijiet tas-sit, l-aspetti ambjentali huma kklassifikati fil-kategoriji A sa C, f'ordni ta' importanza dejjem tonqos. Il-potenzjal għall-verifika tal-aspett ambjentali rispettiv huwa maqsum ukoll fi tliet kategoriji, minn I sa III, f'ordni ta' tnaqqis tar-rilevanza.

<sup>(42)</sup> Ara s-sit web tal-EMAS, il-paġna dwar l-għodod [https://green-business.ec.europa.eu/eco-management-and-audit-scheme-emas/emas-resources/emas-tools\\_en](https://green-business.ec.europa.eu/eco-management-and-audit-scheme-emas/emas-resources/emas-tools_en).

<sup>(43)</sup> Ara s-sit web tal-EMAS, il-paġna dwar l-għodod [https://green-business.ec.europa.eu/eco-management-and-audit-scheme-emas/emas-resources/emas-tools\\_en](https://green-business.ec.europa.eu/eco-management-and-audit-scheme-emas/emas-resources/emas-tools_en).

Illustrazzjoni 15

Eżempju ta' matrici ta' evalwazzjoni b1-analiżi ABC (sors: Id-Dikjarazzjoni Ambjentali tal-Aġenzija Federali Ġermaniza għall-Ambjent, 2020)

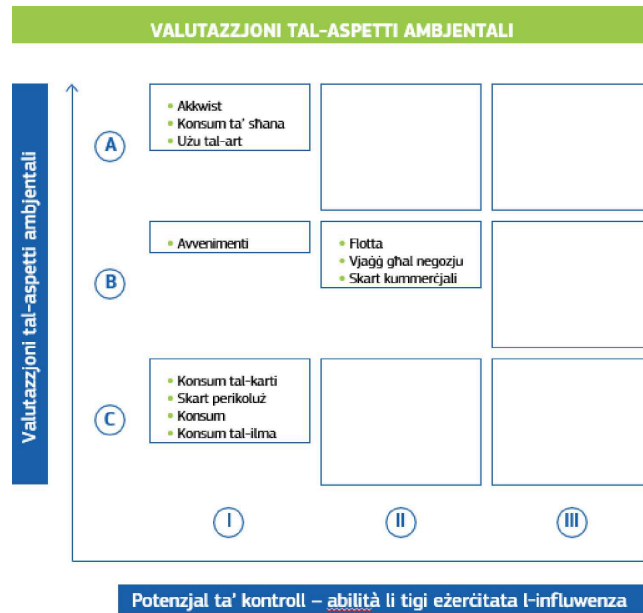

**A** = partikolarment importanti għall-aspetti ambjentali ta' rilevanza kbira għal azzjoni  
**B** = aspekk ambjentali b'importanza u b'rilevanza medja għal azzjoni  
**C** = aspekk ambjentali b'importanza u b'rilevanza baxxi għal azzjoni

Bie x tigi ddeterminata l-influwenza tal-aspetti ambjentali mill-UBA, jintuzaw il-kategoriji li ġejjin ukoll:  
**I** = hemm potenzjal ta' kontroll relattivament kbir anke fuq terminu qasir  
**II** = l-aspekk ambjentali jrid jiġi gestit b'mod sostenibbli, iżda biss fuq terminu medju u fit-tul  
**III** = Ma hemmx għażliet ta' kontroll għal dan l-aspekk ambjentali, hliet fit-tul jew biss jekk il-partijiet terzi jkunu qasmu d-deċiżjonijiet tagħhom

Ladarba jkunu ġew identifikati l-aspetti ambjentali sinifikanti, huwa rrakkomandat, bħala t-tieni pass, li l-organizzazzjoni tidentifika l-faċilitajiet u l-proċessi assoċjati rilevanti għall-ambjent korrispondenti. Dan jippermetti li l-aspetti rilevanti għall-ambjent jiġu identifikati aktar faċilment. B'mod partikolari, id-definizzjoni sussegwenti tal-miri u tal-miżuri għat-titjib tal-prestazzjoni ambjentali ssir aktar faċli. L-aspetti ambjentali identifikati għandhom ikunu marbutin ukoll mar-rapportar dwar l-indikaturi inklużi aktar tard fid-dikjarazzjoni ambjentali tal-organizzazzjoni. Ir-riżultati tal-identifikazzjoni tal-aspetti ambjentali għandhom jiġu integrati sistematikament fis-sistema ta' ġestjoni ambjentali. B'mod partikolari, għandhom jitqiesu wkoll fid-deċiżjonijiet strateġiċi <sup>(44)</sup>.

1.4.7. **Evalwazzjoni tar-rispons mill-investigazzjoni ta' incidenti preċedenti** – l-Anness I, Nru 6 tar-Regolament dwar l-EMAS

Il-feedback mill-investigazzjoni ta' incidenti preċedenti jiġi evalwat u inkorporat ukoll fis-sistema ta' ġestjoni ambjentali f'kull ciklu bħala miżura sabiex tiġi evitata r-rikorrenza tar-riskju (miżura preventiva).

Din l-evalwazzjoni tista' ssir permezz ta' r-riċerka mal-kumpaniji tal-assigurazzjoni, eċċ. sabiex jiġi analizzat jekk kienu hemm incidenti fil-passat. L-evalwazzjoni ta' dawn u d-definizzjoni ta' miżuri xierqa.

1.4.8 **Determinazzjoni u dokumentazzjoni tal-opportunitajiet u tar-riskji** – l-Anness I Nru 7, l-Anness II A. 6.1 tar-Regolament dwar l-EMAS

L-organizzazzjoni tiddetermina u tiddokumenta r-riskji u l-opportunitajiet assoċjati mal-aspetti ambjentali tagħha, l-obbligi ta' konformità u kwistjonijiet u rekwiżiti oħrajn identifikati aktar 'il fuq. L-opportunitajiet u r-riskji għandhom jiġu ddeterminati u ddokumentati għas-sugġetti li ġejjin:

- ✓ il-kuntest organizzazzjonali (kwistjonijiet interni u esterni)
- ✓ il-partijiet interessati.

<sup>(44)</sup> Gwida ulterjuri dwar l-iżvilupp ta' kriterji ambjentali u relatati mal-klima tista' tinstab fir-Rakkomandazzjoni tal-Kummissjoni tas-7 ta' Settembru 2001, l-Anness III - Guidance for the identification of environmental aspects and the assessment of their significance <https://op.europa.eu/mt/publication-detail/-/publication/c58095f7-fc2e-4864-b8bf-cb7f7e5d7e17>.

- ✓ l-impnjenji vinkolanti
- ✓ l-aspetti ambjentali.

Dan jippermetti l-identifikazzjoni bikrija ta' fatturi li għandhom impatt pożittiv (opportunitajiet) jew negattiv (riskji) fuq il-prestazzjoni ambjentali tal-organizzazzjoni. B'dan il-mod, l-opportunitajiet jistgħu jiġu mmirati, u r-riskji jistgħu jitnaqqsu. L-opportunitajiet jinkludu l-iffrankar tal-kostijiet permezz tal-użu ta' teknoloġiji godda jew kooperazzjoni mtejbja mal-partijiet interessati. Ir-riskji jistgħu jinkludu d-danni ambjentali li jseħħu upstream fil-katina tal-provvista, l-impatti potenzjali tat-tibdil fil-klima fuq is-sit tal-organizzazzjoni, iż-żieda fl-aspettattivi ambjentali mill-partijiet interessati, jew il-bidliet fil-legiżlazzjoni li l-organizzazzjoni tkun għadha ma indirizzatx b'mod adegwat. L-organizzazzjoni tiffoka fuq l-opportunitajiet u fuq ir-riskji li jgħinuha tikseb titjib kontinwu fil-prestazzjoni ambjentali u tevita effetti mhux mixtieqa jew aċċidenti.

Għal organizzazzjonijiet żgħar u medji li jixtiequ jibbenefikaw minn rekwiżiti simplifikati skont l-Artikolu 7 tar-Regolament dwar l-EMAS, huwa importanti li jintwera, bhala parti mill-identifikazzjoni tar-riskji, li ma jkun hemm l-ebda riskju ambjentali sinifikanti.

L-opportunitajiet u r-riskji registrati u dokumentati b'mod sistematiku huma importanti fl-ippjanar ta' azzjonijiet sussegwenti.

Il-vantaġġi tal-identifikazzjoni tal-opportunitajiet/tar-riskji huma li:

- ✓ jiġu rrikonoxxuti x-xejriet fit-tul, jiġi identifikat il-lok għall-manuvra u jiġu evitati żviluppi mhux mixtieqa.
- ✓ tiġi sostnuta l-vijabbiltà futura tal-organizzazzjoni permezz ta' ġestjoni li tħares 'il quddiem.
- ✓ jiżiedu r-rispons u t-tolleranza għal avvenimenti ambjentali potenzjali, għal tibdil fil-kundizzjonijiet ambjentali, u għall-impatti negattivi assoċjati.
- ✓ tiżdied iċ-ċertezza legali.

Hemm ħafna metodi sabiex jiġu vvalutati l-opportunitajiet u r-riskji, eż., il-modalitajiet ta' ħsara ambjentali u l-analiżi tal-effetti, l-analiżi ABC (ara l-Illustrazzjoni 15) jew l-analiżi SWOT.

#### 1.4.9. Eżamjar tal-proċessi, tal-prassi u tal-proċeduri eżistenti – l-Anness I Nru 8 tar-Regolament dwar l-EMAS

Dan jinvolvi r-rieżami tal-proċessi, il-prattiki u l-proċeduri eżistenti tal-organizzazzjoni u d-determinazzjoni ta' dawk li huma rilevanti għall-ġestjoni ambjentali. Kwazi hadd ma jibda mill-bidu nett. Il-linji gwida interni għas-separazzjoni tal-iskart jew għall-konservazzjoni tal-enerġija spiss ikunu diġà fis-seħħ jew ikun hemm ufficjali għall-iskart, għall-materjali perikolużi, għas-sustanzi perikolużi, għall-enerġija, għall-igiene, eċċ. li jistgħu jiġu inkluzi fis-sistema ta' ġestjoni ambjentali. Hawnhekk jistgħu jintużaw ukoll approċċi ta' ġestjoni ambjentali (ara t-taqsima "Rikonoxximent ta' sistemi u ta' approċċi ta' ġestjoni oħrajn għall-EMAS") jew sistemi ta' ġestjoni eżistenti bħall-ġestjoni tal-kwalità.

"Politika ambjentali" tfisser l-intenzjonijiet u d-direzzjoni globali ta' organizzazzjoni marbuta mal-prestazzjoni ambjentali tagħha kif imfissra b'mod formali mill-manigment fi skala għolja (...). Din tipprovdi qafas għall-azzjoni u għat-tfassil ta' objettivi u miri ambjentali.

### Pass 2: Definizzjoni tal-politika ambjentali.

#### 2.1. Definizzjoni tal-politika ambjentali – l-Anness II A.5.2 tar-Regolament dwar l-EMAS

Il-politika ambjentali trid tinkludi impenn għal:

- ✓ konformità mar-rekwiżiti ġuridiċi u ma' rekwiżiti oħrajn marbutin mal-aspetti ambjentali.
- ✓ prevenzjoni tat-tniġġis.
- ✓ titjib kontinwu tal-prestazzjoni ambjentali.

Il-politika ambjentali hija qafas għall-azzjoni u għall-istabbiliment ta' objettivi u ta' miri ambjentali strateġiċi (ara hawn taht). Trid tkun ċara u trid tindirizza l-prijoritajiet ewlenin li fuqhom jistgħu jkomplu jiġu ddefiniti l-objettivi u l-miri speċifiċi.

Fil-politika ambjentali, il-manigment superjuri jistabbilixxi viżjoni ta' kif jara lilu nnifsu jindirizza l-harsien tal-ambjent. Dan għandu jsir kmieni fil-proċess ta' implimentazzjoni, iżda mhux qabel it-tlestija tal-analiżi ambjentali, li tiffirma l-bażi tal-politika. Il-manigment superjuri jehtieglu jiżgura li din il-politika ambjentali tiġi implimentata u applikata wkoll fl-organizzazzjoni.

*Il-mistoqsijiet ta' hawn taht jistgħu jgħinu fit-tiswir tas-sugġetti li għandhom ikunu koperti mill-politika ambjentali.*

- *X'impatt għandhom l-attivitajiet, il-prodotti u s-servizzi tal-organizzazzjoni fuq l-ambjent? Dan għandu jiġi identifikat fl-analiżi ambjentali inizjali.*
- *Kemm huwa importanti l-harsien tal-ambjent għall-organizzazzjoni u għall-partijiet interessati?*
- *X'inhi lesta li tagħmel l-organizzazzjoni biex thares l-ambjent u twettaq impenji speċifiċi oħrajn rilevanti għall-kuntest li topera fih?*
- *Il-politika ambjentali kif taqbel mal-filosofija tal-organizzazzjoni u ma' kwistjonijiet etiči usa'?*

Il-politika ambjentali hija l-linja gwida ċentrali għall-iżvilupp ulterjuri tal-EMAS u hija ppubblikata fid-dikjarazzjoni ambjentali. Tiffirma l-qafas għad-definizzjoni ta' għanijiet, ta' miri (objettivi individwali) u ta' miżuri relatati mal-ambjent u għandha tkun adattata għall-kultura korporattiva.

Il-politika ambjentali tista' tiġi integrata fil-linji gwida korporattivi eżistenti jew fil-politika korporattiva tal-organizzazzjoni. Barra minn hekk, għandha tiġi kkomunikata lil kull min jaħdem għal jew f'isem l-organizzazzjoni u tkun disponibbli għall-partijiet interessati (permezz ta' tqassim dirett, fuq l-internet, fuq intranet, fuq bord tal-avvizi, fi briefing, eċċ.).

Fil-każ ta' bidliet sinifikanti, il-politika ambjentali għandha tiġi adattata. Huwa importanti li d-dikjarazzjoni ambjentali shiha, inkluż kwalunkwe aġġornament, tinżamm kompletament aċċessibbli u aġġornata mill-organizzazzjoni tal-EMAS.

“Programm ambjentali” tfisser deskrizzjoni tal-miżuri meħudin, tar-responsabbiltajiet assunti u tal-mezzi użati jew previsti sabiex jinkisbu l-objettivi u l-miri ambjentali, kif ukoll tal-iskadenzi għall-ksib tagħhom.

“Objettiv ambjentali” tfisser għan ambjentali ġenerali, li jirriżulta

mill-politika ambjentali, li organizzazzjoni tkun iddeċidiet li tilhaq. Kull meta jkun prattikabbli, jiġi kkwantifikat.

“Mira ambjentali” tfisser rekwiżit ta' prestazzjoni dettaljat li jirriżulta

mill-objettivi ambjentali u applikabbli għal organizzazzjoni jew għal partijiet minnha, li jehtieġ li jiġu stabbiliti u sodisfati sabiex jintlaħqu dawk l-objettivi.

### **Pass 3: Żvilupp ta' programm ambjentali – l-Anness II A.6.2.1, B.5 tar-Regolament dwar l-EMAS**

F'dan il-pass, jiġu stabbiliti objettivi u miri speċifiċi u jiġu żviluppati miżuri sabiex tittejjeb il-prestazzjoni ambjentali. Dawn huma msemmijin fir-Regolament dwar l-EMAS bhala l-programm ambjentali. L-objettivi jridu jkunu marbutin b'mod ċar u mhux ambigwu mal-aspetti ambjentali sinifikanti, jikkontribwixxu għall-politika ambjentali tal-organizzazzjoni u jwasslu għal titjib attwali fil-prestazzjoni ambjentali tal-aspetti ambjentali diretti u indiretti. Il-programm ambjentali jittraduċi l-politika ambjentali tal-organizzazzjoni fil-prattika ta' kuljum u jixpruna titjib kontinwu. L-Illustrazzjoni 16 ta' hawn taht turi eżempju tal-interazzjoni bejn il-politika ambjentali, l-analiżi ambjentali, l-objettivi u l-miżuri ambjentali.

Illustrazzjoni 16

Interazzjoni tal-analizi ambjentali, tal-politika ambjentali, tal-objettivi u tal-miri ambjentali, tal-miżuri ppjanati u tal-programm ambjentali (Sors: Linja Gwida tas-Sistema ta' Gestjoni Ambjentali tal-EMAS għall-prattika operazzjonali, il-Kamra tal-Industrija u tal-Kummerċ fil-Bavarja)

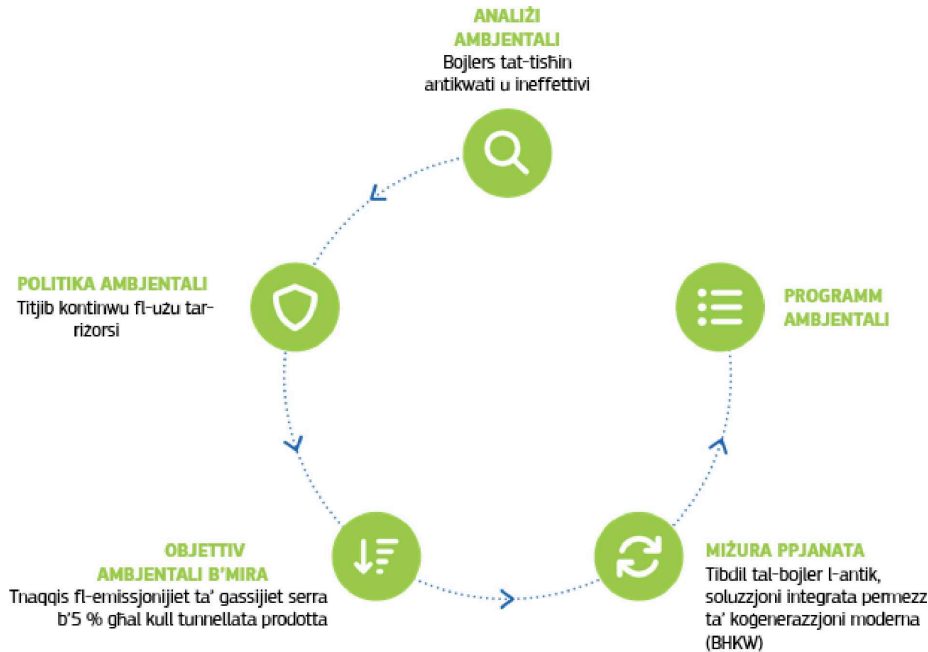

Jekk il-partijiet rilevanti tad-dokumenti ta' referenza settorjali msemmijin fl-Artikolu 46 tar-Regolament dwar l-EMAS ikunu disponibbli għas-settur ikkonċernat, l-organizzazzjonijiet għandhom jagħmlu użu minnhom. Għandhom jintużaw meta jiġu stabbiliti u rieżaminati l-miri u l-objettivi ambjentali tal-organizzazzjoni skont l-aspetti ambjentali rilevanti identifikati waqt l-analizi ambjentali. Madankollu, l-issodisfar tal-parametri referenzjarji ta' eċċellenza identifikati ma huwiex obbligatorju, minhabba li l-EMAS thalli fidejn l-organizzazzjonijiet infushom biex jivvalutaw il-fattibbiltà tagħhom u kif jimplementaw l-aħjar prattiki, f'termini ta' kostijiet u ta' benefiċċji.

Il-programm ambjentali jinkludi r-responsabbiltajiet, perjodu ta' żmien realistiku, u r-riżorsi meħtieġa sabiex jintlaħqu l-objettivi. Huwa għodda li tgħin lill-organizzazzjoni tippjana u timplimenta t-titjib minn jum għall-iehor. Il-programm għandu jiġi aġġornat kontinwament, u għandu jkun dettaljat biżżejjed sabiex jipprovdi harsa ġenerali lejn il-progress fir-rigward tal-għanijiet. Ir-riżultati tal-analizi ambjentali interni iservu bħala l-bażi għall-istabbiliment tal-objettivi u tal-miri u għall-iżgurar ta' titjib kontinwu.

L-ewwel nett, huma stabbiliti objettivi ambjentali ġenerali bħat-“tnaqqis tal-emissjonijiet li jagħmlu hsara lill-klima” jew it-“titjib tal-effiċjenza enerġetika”. Ir-riżorsi finanzjarji, tekniċi jew umani meħtieġa għall-implimentazzjoni ma humiex għanijiet ambjentali fihom infushom; sempliċment iservu biex jinkisbu. Imbagħad, l-objettivi ambjentali jiġu speċifikati fid-dettall u assenjati skadenza fil-mira, eż. “Tnaqqis tal-emissjonijiet ta' CO<sub>2</sub> fil-produzzjoni b'20 % fi żmien 3 snin mid-data X” jew “Tnaqqis tal-konsum tal-fjuwil tal-flotta tal-vetturi b'10 % sad-data Y”. Il-miri għandhom jiġu speċifikati b'mod ċar kemm jista' jkun.

Il-miri għandhom ikunu SMART.



- ✓ Specific (speċifiċi) – kull mira trid tindirizza kwistjoni waħda.
- ✓ Measurable (jistgħu jitkejlu) – kull mira għandha tiġi espressa f'termini kwantitattivi.
- ✓ Achievable (jistgħu jinkisbu) – il-miri jridu jkunu jistgħu jintlaħqu.
- ✓ Realistic (realistiċi) – il-miri għandhom ikunu eżiġenti u jheggu titjib kontinwu; iżda m'għandhomx ikunu ambizzjużi żżejjed. Dejjem jistgħu jiġu riveduti ladarba jkunu ntlahqu.
- ✓ Time-bound (marbutin mal-hin) – għandu jkun hemm skadenza għall-kisba ta' kull mira.

Il-miri għandhom jiġu stabbiliti fuq il-bażi tal-aspetti ambjentali sinifikanti tal-organizzazzjoni u tal-obbligi ta' konformità assoċjati magħha, filwaqt li jitqiesu r-riskji u l-opportunitajiet tagħha kif identifikati fl-analizi ambjentali. Għandha tinghata prijorità lil dawn l-aspetti ambjentali.

Il-pass li jmiss huwa li jitfasslu miżuri konkreti li huma neċessarji sabiex jintlaħqu l-miri. Il-miżuri ma jistgħux jiġu konfużi mal-miri ambjentali.

Tabella 4:

**Eżempji ta' interazzjoni bejn l-oġġettivi, il-miri, u l-miżuri ambjentali**

Objettiv ambjentali (ghan ġenerali)		
Il-minimizzazzjoni tal-ġenerazzjoni ta' skart perikoluż	It-tnaqqis tal-użu tas-solventi organiċi fil-proċess b'20 % fi żmien 3 snin	L-użu mill-ġdid is-solventi kemm jista' jkun Ir-riċiklaġġ tas-solventi organiċi
It-tnaqqis fl-emissjonijiet li jagħmlu ħsara lill-klima	It-tnaqqis tal-emissjonijiet ta' CO <sub>2</sub> fil-produzzjoni b'20 % fi żmien 3 snin miż-żmien tax-xenarju bażi X	Il-konverżjoni ta' tishin minn qabel li jaħdem bil-gass ta' partijiet ifformati sabiex tintuża s-shana mormija minn żoni ta' produzzjoni oħrajn
It-titjib tal-effiċjenza enerġetika	Il-fjuwil użat mill-flotta tal-vetturi għandu jitnaqqas b'10 % sal-iskadenza Y	Is-sostituzzjoni ta' vettura b'magna ta' kombustjoni interna fil-flotta b'vettura li taħdem bl-elettriku, u l-użu ta' elettriku ekoloġiku

Il-persuna jew it-tim responsabbli għall-implimentazzjoni ta' kull miżura u meta u kif se tiġi ffinanzjata għandhom jiġu speċifikati, jekk ikun neċessarju. Dan jgħin sabiex tiġi ddeterminata l-prijorità tal-miżuri potenzjali kollha ta' titjib billi jiġi smat l-isforz (investiment, kostijiet tal-persunal) kontra l-iffrankar. Il-miżuri ta' priyorità għolja għandhom jiġu inklużi l-ewwel fil-programm ambjentali <sup>(45)</sup>.

Il-kompiti u r-responsabbiltajiet koperti mill-programm ambjentali u mill-awtoritajiet responsabbli huma dokumentati u kkomunikati wkoll internament. L-impjegati kollha għandhom jiġu infurmati dwar il-miżuri pplanati u jirċievu aġġornamenti regolari tal-progress.

Aktar tard, il-programm ambjentali huwa integrat fid-dikjarazzjoni ambjentali – spiss f'forma ta' tabella – u ppubblikat. Jekk l-ismijiet jew il-kostijiet ma jiġux ippubblikati, tista' ssir disponibbli verżjoni b'anqas kontenut. Madankollu, il-verifikatur ambjentali jara wkoll il-programm ambjentali dettaljat.

Huwa importanti li l-oġġettivi ddefiniti jintrabtu b'mod konsistenti mal-elementi l-oħrajn, bhall-indikaturi, l-impjenji vinkolanti, l-opportunitajiet/ir-riskji, u l-partijiet ikkonċernati.

F'każ ta' bidliet sinifikanti, il-programm ambjentali jiġi aġġustat.

**Pass 4: Stabbiliment u implimentazzjoni ta' sistema ta' ġestjoni ambjentali – l-Artikolu 4(1b), l-Anness II tar-Regolament dwar l-EMAS**

Is-sistema ta' ġestjoni ambjentali <sup>(46)</sup> hija l-parti tas-sistema ta' ġestjoni globali li tinkludi l-istruttura organizzazzjonali, l-attivitajiet ta' pplanar, ir-responsabbiltajiet, il-proċeduri, il-proċessi u l-mezzi għall-istabbiliment, għall-implimentazzjoni, għat-twettiq, għar-rieżami u għall-issoktar tal-politika ambjentali u għall-ġestjoni tal-aspetti ambjentali.

Matul l-analiżi ambjentali (Pass 1), b'mod partikolari fl-analiżi tal-ambjent u fl-identifikazzjoni ta' aspetti ambjentali sinifikanti, diġà nholqu bażi tad-*data* u network bejn l-impjegati u l-manigment – żewġ pedamenti ta' ġestjoni ambjentali b'suċċess. Il-kompitu issa huwa li tiġi stabbilita sistema ta' ġestjoni li tiffunzjona bi strutturi u bi proċessi speċifiċi. L-ghan huwa li l-ġestjoni ambjentali tiġi integrata fil-proċessi tan-negozju rilevanti. Ir-rekwiżiti huma deskritti fl-Anness II tar-Regolament dwar l-EMAS. L-organizzazzjonijiet bl-ISO 14001 diġà għandhom ikunu konformi mal-Anness II, il-parti A tar-Regolament dwar l-EMAS, li huwa wkoll parti mill-ISO 14001.

<sup>(45)</sup> Ara l-Pass 11 tal-Gwida dwar l-EMAS "Easy" [https://green-business.ec.europa.eu/eco-management-and-audit-scheme-emas/emas-resources/emas-tools\\_en](https://green-business.ec.europa.eu/eco-management-and-audit-scheme-emas/emas-resources/emas-tools_en)

<sup>(46)</sup> Id-definizzjoni ta' ġestjoni ambjentali ġeja mir-Regolament (KE) 1221/2009 tal-Parlament Ewropew u tal-Kunsill tal-25 ta' Novembru 2009 dwar il-partecipazzjoni volontarja ta' organizzazzjonijiet fi skema Komunitarja ta' ġestjoni u verifika ambjentali (EMAS) li jhassar ir-Regolament (KE) Nru 761/2001 u d-Deċiżjonijiet tal-Kummissjoni 2001/681/KE u 2006/193/KE, <https://eur-lex.europa.eu/legal-content/MT/TXT/?uri=CELEX%3A32009R1221>.

**4.1. Stabbiliment tar-riżorsi, tal-kompiti, tar-responsabbiltà u tal-awtorità – l-Anness II, A.5.1., A.5.3, A.7.1. tar-Regolament dwar l-EMAS**

Ir-Regolament dwar l-EMAS jistipula li l-ġestjoni tal-organizzazzjoni tipprovdi tmexxija u impenn fir-rigward tas-sistema ta' ġestjoni ambjentali. Għalhekk, hemm bżonn ta' kooperazzjoni u ta' appoġġ attivi mid-diversi livelli tal-manigment tal-organizzazzjoni. Dan huwa l-uniku mod sabiex jiġi żgurat li r-riżorsi finanzjarji, umani, u tekniċi neċessarji jkunu disponibbli. Ir-rekwiżiti tal-EMAS għandhom jiġu integrati fil-proċessi tan-negozju u fl-oġġettivi ambjentali marbutin mad-direzzjoni strateġika li l-organizzazzjoni ssegwi.

Ir-riżorsi, ir-rwoli, il-kompiti, ir-responsabbiltajiet u l-awtoritajiet jehtieġ li jiġu stabbiliti, iddokumentati, u kkomunikati. Il-kompiti rilevanti kollha mwettqin minn kull min huwa involut fil-ġestjoni ambjentali huma deskritti. Dan jista' jsir permezz ta' organigrammi, deskrizzjonijiet tax-xogħol jew tal-post tax-xogħol, l-assenjazzjoni ta' kompiti speċifiċi, eċċ.

Id-definizzjoni tal-kompiti, tar-responsabbiltajiet u tal-awtoritajiet hija partikolarment rilevanti għall-karigi li ġejjin:

- ✓ il-ġestjoni korporattiva u organizzazzjonali
- ✓ il-ġestjoni tan-negozju jew tas-sit
- ✓ il-ġestjoni tad-diviżjonijiet u tad-dipartimenti
- ✓ ir-rappreżentanti tal-ġestjoni ambjentali
- ✓ it-tim tal-EMAS u l-awdituri interni jew il-verifikaturi ambjentali
- ✓ l-impjegati li għandhom influwenza fuq il-ġestjoni ambjentali foqasma bhall-produzzjoni, il-ġestjoni tal-faċilitajiet, l-iżvilupp tal-prodotti, ix-xiri, il-ġestjoni tal-kwalità, is-sikurezza okkupazzjonali, l-IT, u l-monitoraġġ
- ✓ il-fornituri esterni, il-fornituri ta' servizzi u s-sħab kummerċjali.

Il-manigment superjuri tal-organizzazzjoni jrid jahtar rappreżentant tal-manigment, jiġifieri persuna li fl-aħħar mill-aħħar tkun responsabbli għas-sistema ta' ġestjoni ambjentali. Ir-rwol tiegħu bħala rappreżentant tal-manigment huwa li jiżgura li r-rekwiżiti kollha tas-sistema ta' ġestjoni ambjentali jkunu implimentati, ikunu qiegħda taħdem is-sistema. Ir-rappreżentant għandu jirrapporta dwar l-aspetti b'saħħithom u d-dgħufijiet tiegħu u dwar kwalunkwe titjib meħtieġ, għandu jkun kwalifikat u esperjenzat fi kwistjonijiet ambjentali, fir-rekwiżiti legali u fil-ġestjoni relatati mal-ambjent. Għandu jkun kapaċi jikkoordina u jmexxi gruppi ta' hidma. Sa fejn ikun possibbli u wkoll skont id-daqs tal-organizzazzjoni, dawn il-kompetenzi għandhom ikunu disponibbli "internament".

**4.2. Stabbiliment ta' proċedura għad-determinazzjoni tal-obbligi ta' konformità u għall-evalwazzjoni tal-konformità – l-Anness II, A.6.1.3, B.4, u A.9.1.2. tar-Regolament dwar l-EMAS**

Il-konformità hija rekwiżit ewlieni skont ir-Regolament dwar l-EMAS. It-terminu "obbligi ta' konformità" jista' jkopri:

ir-rekwiżiti ambjentali applikabbli għal organizzazzjoni fuq il-bażi tal-legizlazzjoni tal-UE, nazzjonali, reġjonali jew lokali, flimkien ma' kunsens dedikat, bhall-permessi ambjentali.

ir-rekwiżiti ambjentali li joriginaw minn sorsi oħrajn bhall-impenji volontarji u l-ftehimiet kummerċjali, u l-htigijiet u l-aspettattivi tal-partijiet interessati li l-organizzazzjoni tkun iddeċidiet li tikkonforma magħhom.

Organizzazzjoni li ma tissodisfax l-obbligi ta' konformità tagħha ma tistax tiġi rreġistrata fl-EMAS. L-EMAS tistipula li l-organizzazzjonijiet iridu jstabbilixxu proċessi għal dawn:

- ✓ id-determinazzjoni ta' rekwiżiti ġuridici u oħrajn fuq bażi kontinwa u aġġornata.
- ✓ it-twettiq ta' rieżamijiet tal-konformità u ż-żamma tad-dokumentazzjoni rilevanti.

Dawn il-proċessi huma interkonnessi hafna, billi r-ieżamijiet tal-konformità ma jistgħux ikunu effettivi mingħajr fehim tajjeb tal-obbligi ta' konformità. Il-proċess għad-determinazzjoni tal-obbligi ta' konformità jrid jiżgura li l-informazzjoni dwar l-obbligi ta' konformità tkun dokumentata, kompluta, aġġornata, tinftiehem, u disponibbli għall-membri rilevanti tal-persunal.

Għandhom jiġu inklużi l-elementi li ġejjin:

- ✓ l-istabbiliment tar-responsabbiltajiet u tal-awtoritajiet.
- ✓ l-iżgurar tar-riżorsi.
- ✓ id-determinazzjoni tal-frekwenza tal-azzjoni u tal-fluss tal-informazzjoni.



L-evalwazzjoni tal-konformità tindirizza l-obbligi ta' konformità ddeterminati kollha, filwaqt li tqis il-kundizzjonijiet speċifiċi tal-organizzazzjoni. Eżempju huwa muri fit-Tabella 5 hawn taht.

Il-valutazzjoni ta' jekk l-organizzazzjonijiet humiex konformi mal-leġiżlazzjoni ambjentali rilevanti kollha mhux dejjem tkun faċli. Bazijiet tad-*data* legali aċċessibbli liberament, servizzi mhallsin li jipprovdu informazzjoni dwar il-bidliet legali jew il-kooperazzjoni ma' fornituri esterni tas-servizzi huma ta' għajjnuna.

Hemm soluzzjonijiet speċjali tal-IT li jistgħu jifasslu skont il-htigijiet tal-organizzazzjoni sabiex dejjem tkun tista' tinzamm harsa ġenerali lejn l-iżviluppi rilevanti fir-rigward tar-rekwiżiti legali. Uhud minn dawn is-soluzzjonijiet joffru kontenut aktar avvanzat li jista' jintuża biex jiġu identifikati, iddelegati, u kkontrollati d-dmirijiet assoċjati, minbarra l-geżjoni purament tar-regolamentazzjoni.

Tabella 5

**Eżempju ta' rieżami tal-konformità legali**

<b>Il-liġi ambjentali applikabbli</b>	<b>Rekwiżiti speċifiċi għal organizzazzjoni</b>	<b>Status/evidenza tal-konformità</b>	<b>Azzjoni meħtieġa</b>
Liġi dwar l-Iskart (liġi nazzjonali)	Permess għall-ħzin tal-iskart meħtieġ	<b>Nuqqas ta' konformità</b> Il-permess skada	Applikazzjoni għal permess ġdid L-implimentazzjoni ta' proċedura li tiżgura applikazzjoni f'waqtha għall-permessi qabel ma jiskadu
Liġi dwar l-Iskart (liġi nazzjonali)	Is-segregazzjoni tal-iskart trid issir għal tal-anqas 50 % tal-iskart	<b>Konformità</b> Is-segregazzjoni tal-iskart tilhaq 60 % tal-iskart	Mhux Applikabbli
Liġi dwar l-Emissjonijiet tal-Arja (liġi nazzjonali)	Limiti tal-emissjonijiet (NO <sub>x</sub> , SO <sub>x</sub> , partikoli, eċċ.)	<b>Konformità</b> Riżultati tal-kejl taht il-limiti	Mhux Applikabbli
Liġi dwar l-Emissjonijiet tal-Arja (liġi nazzjonali)	Approvazzjoni tal-bojler	<b>Konformità</b> Permess validu sal-31/12/2023	Mhux Applikabbli
Liġi dwar il-Protezzjoni Kontra l-Istorbju (liġi nazzjonali)	Limitu tal-istorbju fuq il-fruntiera tat-Tramuntana (zona abitata): 55 dB matul il-jum 45 dB billejl	<b>Konformità</b> Riżultati tal-kejl taht il-limitu permissibbli	Mhux Applikabbli
Liġi dwar l-Ilma (liġi nazzjonali)	Permess għall-astrazzjoni tal-ilma ta' taht l-art	<b>Konformità</b> Permess validu għal 3 snin oħrajn	Mhux Applikabbli
Liġi dwar l-Emissjonijiet ta' Gassijiet Serra (Regolament tal-UE)	Limiti allokati għall-gassijiet serra	<b>Konformità</b> Emissjonijiet annwali taht il-limitu	Opportunità: il-bejgħ ta' xi drittijiet ta' emissjonijiet huwa possibbli
Liġi dwar il-Gassijiet F (Regolament tal-UE)	Prevenzjoni tal-ħruġ ta' gassijiet F fl-atmosfera	<b>Nuqqas ta' konformità</b> It-test tat-tnixxija falla	Skeda tat-test tat-tnixxija li għandha tiġi implimentata
Liġi dwar ir-Responsabbiltà tal-Produtturi (liġi nazzjonali)	Ir-riciklaġġ tal-imballaġġ tal-karti għar-rimi għandu jsir għal minimu ta' 85 % tal-imballaġġ introdott fis-suq	<b>Konformità</b> Ir-riciklaġġ tal-imballaġġ tal-karti introdott fis-suq lahaq is-86 % fl-2022	Mhux Applikabbli

Minbarra r-reqwiziti legali, l-organizzazzjonijiet jistgħu jqisu reqwiziti ambjentali oħrajn.

Eżempji huma pprovduti fit-Tabella 6 hawn taht.

Tabella 6

**Eżempju ta' rieżami tal-konformità ma' reqwiziti ambjentali oħrajn**

Reqwiziti applikabbli	Reqwiziti speċifiċi	Status/evidenza tal-konformità	Azzjoni meħtieġa
Impenn dwar it-titjib tal-kwalità tal-arja fiż-żona tal-belt iffirmit minn kumpanija	Bidla fil-fjuwil mill-faħam għall-gass naturali sa tmiem l-2023	<b>Nuqqas ta' konformità</b> Kompitu mhux komplut, iżda d-dokumentazzjoni teknika thejjiet, u l-finanzjament ġie żgurat	L-informar lill-partijiet interessati dwar id-dewmien. L-issoktar skont il-pjan
Kuntratt mal-kuntrattur tal-iskart (riċiklatur)	Skart tal-injam – kontenut massimu permissibbli ta' elementi mhux tal-injam 5 kg/Mg	<b>Konformità</b> — L-ebda pretensjoni mill-kuntrattur	— Titjib fit-trattament tal-iskart għal segregazzjoni ta' 100 %
	Karta/kartun – ndewwa massima ta' 15 %	<b>Konformità</b> L-ebda pretensjoni mill-kuntrattur	— Mhux Applikabbli
	Plastiks – skart tal-poliuretan segregat minn plastiks oħrajn	<b>Konformità</b> — L-ebda pretensjoni mill-kuntrattur	— Mhux Applikabbli
Programm ambjentali stabbilit mill-organizzazzjoni b'rispons għall-ilmenti mill-girien dwar l-istorbju u l-impatt viżwali	Trasport tqil (trakkijiet) mhux permess jopera billejl (22:00-06:00)	<b>Nuqqas ta' konformità</b> minhabba domanda tas-suq temporanjament oghla, it-trasport tqil ġie permess meta jkun neċessarju	— Mistoqsijiet lill-girien dwar l-aċċettazzjoni tal-istorbju tagħhom — Il-verifika għal miżuri ta' kumpens
	It-thawwil ta' sigar sabiex jiformaw ostaklu ekoloġiku fil-fruntiera tat-Tramuntana tas-sit	<b>Konformità</b> It-thawwil tas-sigar komplut	Il-forniment tal-manutenzjoni xierqa

Il-frekwenza tar-rieżami tal-konformità jeħtieġ li tiżgura li organizzazzjoni tkun tista' taġġorna r-rieżami tal-konformità legali tagħha u reqwiziti ambjentali oħrajn b'mod regolari, inklużi dawk li l-organizzazzjoni tkun hadet impenn għalihom.

**4.3 L-involvement, il-kompetenza, it-taħriġ u s-sensibilizzazzjoni tal-impjegati** – l-Anness II A7.2, B.6 tar-Regolament dwar l-EMAS

L-involvement attiv tal-impjegati huwa l-bażi għal sistema ta' ġestjoni ambjentali ta' suċċess. L-implimentazzjoni taħdem biss fit-tul jekk is-sistema u l-miżuri assoċjati jkunu mfasslin b'mod kongunt, mifhuma u aċċettati mill-forza tax-xogħol. Għal din ir-raġuni, huwa utli li tiġi introdotta sistema ta' parteċipazzjoni tal-impjegati minn kmieni fil-livelli kollha, bl-involvement tar-rappreżentanti tal-impjegati. Il-progress fl-implimentazzjoni tal-EMAS għandu jiġi enfasizzat bhala suċċessi kondiviżi.

Huwa importanti li l-persuni kollha li jwettqu attivitajiet b'impatti ambjentali sinifikanti jitharrġu dwar l-organizzazzjoni. Minhabba dan, il-hiliet u t-taħriġ l-ewwel jeħtieġ jiġu identifikati, u mbagħad jiġu indirizzati kif xieraq. Il-miżuri mwettqin għandhom jiġu ddokumentati. It-taħriġ u l-apprendiment kontinwu huma partikolarment rakkomandati jew saħansitra meħtieġa fil-każ ta' bidliet fil-proċessi interni, ta' segwitu għal aċċidenti jew għal incidenti, ta' bidliet fir-reqwiziti legali, jew meta jinħatru impjegati godda.

L-organizzazzjoni jehtigilha tfassal, timplimenta u żżomm proċedura sabiex tidentifika l-htigijiet ta' taħriġ u tagħmel dak kollu li jkun neċessarju sabiex tiżgura li l-persunal involut fis-sistema ta' ġestjoni ambjentali jkollu għarfien xieraq dwar dawn li ġejjin:

- ✓ il-politika ambjentali tal-organizzazzjoni
- ✓ ir-rekwiżiti legali u rekwiżiti ambjentali oħrajn li japplikaw għall-organizzazzjoni
- ✓ l-oġettivi u l-miri stabbiliti għall-organizzazzjoni inġenerali u għall-oqsma ta' hidma speċifiċi tiegħu.
- ✓ l-aspetti u l-impatti ambjentali u l-metodoloġija biex dawn jiġu mmonitorjati.
- ✓ ir-rwoli u r-responsabbiltajiet tiegħu fis-sistema ta' ġestjoni ambjentali.

Kull min jaħdem għall-organizzazzjoni jew f'isimha għandu jkun konxju mir-rwol tiegħu fl-EMAS u mill-benefiċċji ambjentali tas-sistema. Kull wieħed minnhom għandu jingħata taħriġ dwar is-sensibilizzazzjoni ambjentali u dwar is-sistema ta' ġestjoni ambjentali tal-organizzazzjoni, jew tal-anqas ikollu aċċess għalih.

Illustrazzjoni 17

Dijagramma sekwenzjali tal-korsijiet ta' taħriġ fis-sistema ta' ġestjoni ambjentali

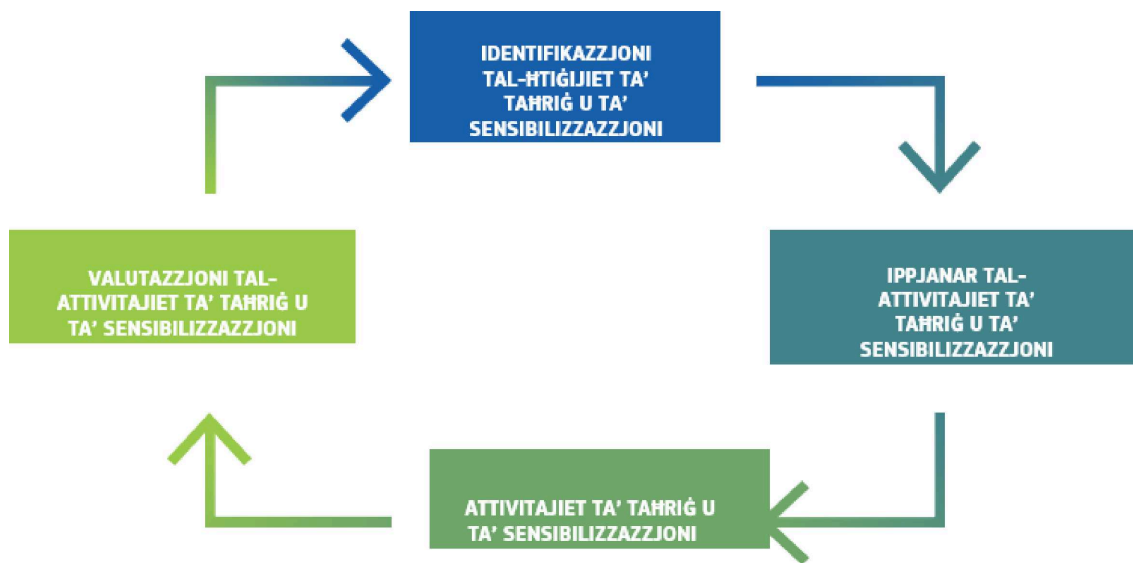

F'xi proġetti ta' raggruppamenti tal-EMAS fil-Ġermanja, il-“karta tal-identità ambjentali” personalizzata li saret disponibbli fis-sett ta' għodod tal-EMAS Easy uriet il-valur tagħha fil-prattika f'ħafna kumpaniji, l-aktar fiż-żgħar. Din tikseb livell għoli ta' impenn u ta' sensibilizzazzjoni ta' kull impjegat individwali fl-EMAS.

L-impjegati, il-fornituri, il-kuntratturi, eċċ. tal-organizzazzjoni għandhom jiżviluppaw għarfien dwar l-aspetti u l-impatti ambjentali sinifikanti assoċjati mal-attivitajiet tagħhom u kif dawn jistgħu jgħinuhom itejbuhom permezz tal-prestazzjoni personali tagħhom. Dan jehtieg li r-rwoli u r-responsabbiltajiet ta' kull individwu u l-konsegwenzi tad-devjazzjoni mill-proċessi stabbiliti jiġu kkomunikati b'mod ċar.

L-impjegati involuti b'mod attiv huma forza li tixpruna titjib ambjentali kontinwu u b'suċċess u jikkontribwixxu sabiex l-EMAS issir pedament ta' suċċess fl-organizzazzjoni. Għalhekk, l-impjegati għandhom jiġu mmotivati speċjalment mill-manigment superjuri, pereżempju permezz ta' kampanji ta' komunikazzjoni jew sħarriġiet, sabiex jipparteċipaw u jikkontribwixxu b'mod attiv jew billi jintegraw regolarment kwistjonijiet ambjentali fl-aġenda tal-manigment u tal-persunal. F'dan il-kuntest, huwa importanti li kemm il-manigment superjuri kif ukoll l-impjegati jagħtu feedback kontinwu lil xulxin dwar l-aspettattivi u l-htigijiet jew il-kritika u l-apprezzament tagħhom.

Il-partecipazzjoni tal-impjegati fl-EMAS tista' tkun ibbażata, pereżempju, fuq skema ta' suggerimenti għall-impjegati, fuq programmi ta' incentivi, fuq xogħol fi grupp relatat mal-proġett, fuq kumitati ambjentali jew fuq it-tim tal-EMAS mahtur b'mod permanenti. Fil-principju, tagħmel sens li l-impjegati jkunu involuti b'mod attiv fil-passi kollha.

Pereżempju, jistgħu jkunu involuti fl-attivitajiet li ġejjin <sup>(47)</sup>:

- ✓ l-identifikazzjoni u l-evalwazzjoni tal-aspetti sinifikanti.
- ✓ l-istabbiliment u r-reviżjoni tal-proċeduri u/jew tal-istruzzjonijiet.
- ✓ il-proposta ta' objettivi u ta' miri ambjentali.
- ✓ il-partecipazzjoni f'awditu ambjentali intern.
- ✓ it-tfassil jew l-aġġornament tad-dikjarazzjoni ambjentali tal-EMAS.

---

*Il-Kummissjoni stabbiliet Ambaxxaturi tal-EMAS, inkluż mill-manġment, li jikkomunikaw messaġġi personali qosra lill-persunal li jenfasizzaw kif inaqqsu l-impatt ambjentali tagħhom stess. Is-sensibilizzazzjoni tal-persunal jissahhah aktar permezz ta' network ta' korrispondenti tal-EMAS fis-servizzi kollha li jippartecipaw f'kampanji ta' sensibilizzazzjoni organizzati centralment, u jservu bħala punt fokali għall-informazzjoni ambjentali u għal azzjoni volontarja fil-livell tas-servizz. L-involvement tal-persunal huwa wkoll dimensjoni ewlenija tal-Komunikazzjoni tal-Kummissjoni dwar l-Ekoloġizzazzjoni ([https://commission.europa.eu/about-european-commission/organisational-structure/people-first-modernising-european-commission/people-first-greening-european-commission\\_mt](https://commission.europa.eu/about-european-commission/organisational-structure/people-first-modernising-european-commission/people-first-greening-european-commission_mt)) li tistabbilixxi, bħala l-objettiv ewleni tagħha, kif tfittex li tikseb in-newtralità klimatika fl-operazzjonijiet tagħha ta' kuljum sal-2030.*

---

Stharriġ komprensiv tal-impjegati huwa għodda utli hafna fil-fażi inizjali tal-introduzzjoni tal-EMAS. Ta' spiss wera li jista' jipprovdi rispons utli sabiex jitnaqqsu l-impatti ambjentali, li jistgħu jsiru parti mis-sistema ta' ġestjoni ambjentali u mill-identità korporattiva.

#### 4.4. **Stabbiliment ta' proċedura għall-komunikazzjoni interna u esterna** – l-Anness II A 7.4. tar-Regolament dwar l-EMAS

L-aċċess miftuħ, it-trasparenza u l-għoti ta' informazzjoni ambjentali huma karatteristiċi ewlenin tal-EMAS li jiddistingwuha minn sistemi eżistenti oħrajn ta' ġestjoni ambjentali. Din hija r-raġuni għaliex trid tiġi stabbilita, mmonitorjata u kkorreguta proċedura għall-komunikazzjoni interna, u esterna jekk ikun neċessarju. L-obbligi vinkolanti jridu jiġu inklużi u l-kanali ta' komunikazzjoni speċifiċi, l-intervalli taż-żmien u sugġetti speċifiċi jridu jiġu speċifikati .

Il-komunikazzjoni interna u esterna tajba mill-impjegati sal-manġment (minn isfel għal fuq) u viċi versa (minn fuq għal isfel), hija essenzjali. Il-kanali possibbli jinkludu l-intranet, il-fuljetti, il-pubblikazzjonijiet interni, il-bullettini, l-iskema ta' suggeriment tal-kumpanja, il-laqgħat, u l-bordijiet tal-bullettin.

L-organizzazzjoni tirrikonoxxi l-htieġa għal komunikazzjoni mal-partijiet ikkonċernati, u l-valur tagħhom. Għalhekk, l-organizzazzjonijiet tal-EMAS huma impenjati li jinvolvu ruħhom fi djalogu mal-pubbliku u li jinformaw lill-partijiet interessati dwar l-impatti ambjentali tal-attivitajiet, tal-prodotti, u tas-servizzi tal-organizzazzjonijiet. Dan jinkludi l-pubblikazzjoni u t-tixrid tad-dikjarazzjoni ambjentali tal-EMAS. Eżempji oħra ta' opportunitajiet ta' komunikazzjoni esterna jinkludu l-internet, sit web, il-midja soċjali, jiem ta' kampanja, sqarrijiet għall-istampa, fuljetti u l-użu tal-logo tal-EMAS fejn ikun permess u possibbli <sup>(48)</sup>. Huwa importanti li inkjesti u lmenti esterni jittiehdu b'serjetà u li dawn jiġu indirizzati billi jinholqu proċessi fissi għall-immaniġġjar tal-ilmenti. B'mod partikolari fis-settur tal-media soċjali li jimxi b'pass mgħaġġel, hija kruċjali azzjoni kompetenti, rapida u professjonali sabiex tiġi protetta l-immaġni tal-organizzazzjoni.

<sup>(47)</sup> Ir-rekwiziti kompluti dwar l-involvement tal-impjegati għall-EMAS jistgħu jinstabu fl-Anness II tar-Regolament (KE) 1221/2009 tal-Parlament Ewropew u tal-Kunsill tal-25 ta' Novembru 2009 dwar il-partecipazzjoni volontarja ta' organizzazzjonijiet fi skema Komunitarja ta' ġestjoni u verifika ambjentali (EMAS) li jhassar ir-Regolament (KE) Nru 761/2001 u d-Deċiżjonijiet tal-Kummissjoni 2001/681/KE u 2006/193/KE.

<sup>(48)</sup> Ara l-Artikolu 10 u l-Anness V tar-Regolament dwar l-EMAS.

#### 4.5. Dokumentazzjoni u kontroll tad-dokumenti – l-Anness II, A.7.5 tar-Regolament dwar l-EMAS

Dokumentazzjoni xierqa sservi sabiex tiżgura t-tħaddim bla xkiel tas-sistema ta' ġestjoni ambjentali fl-operazzjonijiet tagħha ta' kuljum u l-fluss intern tal-informazzjoni. Hija wkoll soġġetta għall-awditu mill-verifikatur ambjentali. Minn naħa waħda, id-dokumentazzjoni tissodisfa r-rekwiżiti tar-Regolament dwar l-EMAS. Min-naħa l-oħra, tissodisfa l-htigġijiet u l-kundizzjonijiet tal-organizzazzjoni f'termini ta' monitoraġġ affidabbli tal-proċessi tan-negożju u tal-iżgurar tal-kontinwità tal-operat.

L-organizzazzjoni għandha żżomm biżżejjed informazzjoni dokumentata sabiex tiżgura l-fiducja li l-proċessi jkunu twettqu kif ippjanat <sup>(49)</sup>.

- ✓ Għandu jkun hemm dokumentazzjoni dwar is-sistema ta' ġestjoni ambjentali li tkun tkopri dawn li ġejjin:
- ✓ il-kamp ta' applikazzjoni tas-sistema ta' ġestjoni ambjentali
- ✓ l-analizi ambjentali
- ✓ ir-riżultati tar-rieżami tal-ġestjoni
- ✓ l-obbligi legali
- ✓ l-aspetti u l-impatti ambjentali sinifikanti
- ✓ l-opportunitajiet u r-riskji
- ✓ il-politika ambjentali
- ✓ l-oġġettivi, il-miri (oġġettivi speċifiċi) u l-miżuri ambjentali
- ✓ il-hiliet u r-responsabbiltajiet
- ✓ il-komunikazzjoni
- ✓ it-taħriġ
- ✓ il-monitoraġġ tal-proċessi jew tal-attivitajiet (ambjentalment) rilevanti, b'mod partikolari l-funzjonijiet, ir-responsabbiltajiet u l-awtoritajiet meħtieġa għas-sistema ta' ġestjoni ambjentali, il-proċedura għall-kontroll tas-sekwenza, il-proċessi operazzjonali u l-istruzzjonijiet tax-xogħol.
- ✓ l-istat tat-tħejjija u r-rispons f'każ ta' emerġenza
- ✓ il-monitoraġġ, il-kejl, l-analizi, u l-evalwazzjoni
- ✓ in-nuqqas ta' konformità u l-azzjoni korrettiva
- ✓ l-awditi interni
- ✓ azzjoni oħra li l-organizzazzjoni qieset li tkun neċessarja sabiex tiġi żgurata l-effettività tas-sistema ta' ġestjoni ambjentali.

Id-dokumenti jintużaw sabiex jirregolaw il-proċessi. Dawn huma struzzjoni u, għalhekk, iridu jiġu ttrattati, irrilaxxati, u ġestiti skont ċerti proċeduri.

Ir-rekords jintużaw sabiex tiġi ppreservata l-evidenza. Dawn huma ġabriet tad-data ambjentalment rilevanti, ġurnali (djarji operazzjonali), rapporti ambjentali eċċ. Iservu bħala dokumentazzjoni traċċabbli għall-attivitajiet rilevanti u jipprovdu data għal titjib kontinwu fil-kumpanija.

L-organizzazzjoni għandha tohloq, iżżomm u timmonitorja informazzjoni dokumentata b'mod suffiċjenti biex tiżgura sistema ta' ġestjoni ambjentali xierqa, adegwata, u effettiva.

Għandha tingħata attenzjoni partikolari għaž-żamma tar-rekords.

<sup>(49)</sup> Il-punt 8.1 tal-Anness II tar-Regolament (KE) 1221/2009 tal-Parlament Ewropew u tal-Kunsill tal-25 ta' Novembru 2009 dwar il-partecipazzjoni volontarja ta' organizzazzjonijiet fi skema Komunitarja ta' ġestjoni u verifika ambjentali (EMAS) li jhassar ir-Regolament (KE) Nru 761/2001 u d-Deċiżjonijiet tal-Kummissjoni 2001/681/KE u 2006/193/KE.

Tista' tintuża firxa wiesgħa ta' informazzjoni sabiex tiġi ddokumentata s-sistema ta' ġestjoni ambjentali. Għalhekk, huwa importanti li jiġi stabbilit tikkettar ċar (eż., titolu, data, awtur jew numru ta' referenza) u format xieraq (eż. f'termini ta' lingwa, ta' verżjoni tas-software, ta' grafika, elettroniku jew stampat), u li jiġi żgurat li l-kontenut jiġi pprezentat b'mod aġġornat u faċli għall-utent u f'forma rieżaminabbli.

Sabiex jiġi żgurat li d-dokumenti jkunu disponibbli meta jkunu meħtieġa u protetti minn użu hażin jew minn telf, it-tweġibiet għall-mistoqsijiet ta' hawn taht iridu jkunu magħrufin.

- ✓ Min huma d-destinatarji? Xi drittijiet ta' aċċess għandu jkollhom (jaqraw, ibiddu)?
- ✓ Fejn huwa post xieraq għall-ħżin?
- ✓ Kif jintuża d-dokument?
- ✓ Kif tiġi żgurata l-ħażna fit-tul (eż., back-ups regolari)?
- ✓ Kif jiġu identifikati l-aġġornamenti u l-bidliet?
- ✓ Kif jiġi ttrattat l-arkivjar wara li d-dokumenti jkunu skadew/isiru invalidi?
- ✓ Dokumenti dwar proċeduri li jiddeskrivu KIF, META u minn MIN għandhom jiġu ttrattati.

It-ttrattament tad-dokumenti esterni u d-distribuzzjoni tagħhom għandhom jiġu ġestiti bir-reqqa wkoll. Id-dokumenti jinkludu l-leġiżlazzjoni u l-istandards, l-informazzjoni mill-awtoritajiet lokali u mill-amministrazzjonijiet pubbliċi, il-manwali tal-utenti għat-tagħmir, il-ġabriet ta' skedi dwar is-sikurezza u l-protezzjoni tas-saħħa, u l-ispeċifikazzjonijiet tal-klijenti.

Eżempji ta' rekords huma dokumenti li fihom jew li jiddeskrivu:

- il-konsum tal-elettriku, tal-ilma, u tal-materja prima
- il-ġenerazzjoni tal-iskart (l-iskart perikoluż u mhux perikoluż)
- l-emissjonijiet ta' gassijiet serra
- l-incidenti, l-aċċidenti u l-ilmenti
- ir-reqwiziti legali
- ir-rapporti dwar l-awditi ambjentali u l-valutazzjonijiet tal-ġestjoni
- ir-rapporti tal-ispezzjonijiet
- l-aspetti ambjentali sinifikanti
- in-nuqqas ta' konformità, u l-azzjoni korrettiva u preventiva
- il-komunikazzjoni u t-taħriġ
- il-proposti tal-persunal
- is-sessjonijiet ta' hidma u s-seminars.

Il-proċedura għat-ttrattament tad-dokumenti trid issegwi l-fluss muri fl-Illustrazzjoni 18 ta' hawn taht.

Illustrazzjoni 18

Proċedura għat-ttrattament tad-dokumenti f'sistema ta' ġestjoni ambjentali

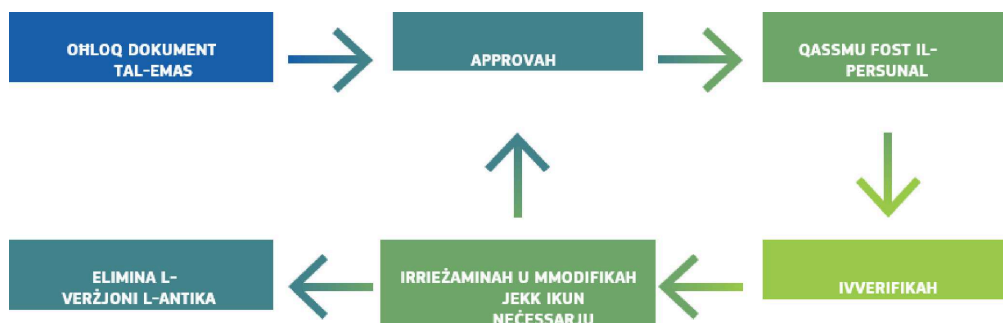

Is-sistema għandha tiżgura li l-verżjonijiet differenti tad-dokumenti jibqgħu disponibbli, u li d-dokumenti jibqgħu legġibbli u faċilment identifikabbli.

Eżempji ta' proċeduri:

- għall-identifikazzjoni u l-evalwazzjoni tal-aspetti sinifikanti.
- għall-ġestjoni tal-konformità legali.
- għall-ġestjoni tal-aspetti ambjentali sinifikanti identifikati.
- għall-ġestjoni tal-monitoraġġ u tal-kejl.
- għall-ġestjoni tat-tnejjja f'każ ta' emerġenza.
- għall-ġestjoni tan-nuqqas ta' konformità u tal-azzjoni korrettiva u preventiva.
- għall-identifikazzjoni u għall-ġestjoni tal-hiliet, tat-taħriġ u tas-sensibilizzazzjoni.
- għall-ġestjoni tal-komunikazzjoni.
- għall-ġestjoni tad-dokumenti.
- għall-ġestjoni tar-reġistri.
- għall-ġestjoni tal-awditi interni.

L-istruzzjonijiet tax-xogħol jistipulaw proċeduri operazzjonali speċifiċi. Għandhom jispjegaw l-importanza tal-attività, ir-riskju ambjentali assoċjat magħha, it-taħriġ speċifiku għall-persunal li huwa responsabbli sabiex iwettaqha, u s-supervizzjoni xierqa. L-istruzzjonijiet tax-xogħol iridu jkunu ċari u faċli sabiex jinftiehem, eż., bl-użu ta' stampi, ta' pittogrammi jew indikazzjonijiet simili.

Hafna organizzazzjonijiet jiġbru fil-qosor l-informazzjoni bil-miktub meħtieġa għall-EMAS f'manwal ambjentali aċċessibbli ċentralment jew f'manwal ta' ġestjoni ambjentali. Dan ikun fih l-informazzjoni li għandha tiġi ddokumentata għall-elementi kollha msemmijin fil-bidu ta' dan il-kapitolu. Jiżgura li d-dokumenti importanti kollha jkunu disponibbli malajr u b'mod ċar, u li tkun disponibbli l-informazzjoni dokumentata kollha meħtieġa mill-EMAS. Huwa jista' jiġi integrat fil-pjan ta' ġestjoni annwali tal-organizzazzjoni. Il-manwal ma għandux għalfejn ikun estensiv jew ikkumplikat. Għandu jinforma lill-persunal dwar kif l-organizzazzjoni tkun stabbilit u strutturat is-sistema ta' ġestjoni ambjentali tagħha, ir-relazzjoni bejn id-diversi partijiet tagħha, u r-rwol ta' kull parti kkonċernata fis-sistema. Manwal bħal dan ma huwiex obligatorju, iżda huwa prassi tajba. Bid-diġitalizzazzjoni, is-sistemi ta' ffajljar elettroniku saru dejjem aktar komuni.

*Skont l-Artikolu 26 tar-Regolament dwar l-EMAS, l-organizzazzjonijiet iż-żgħar jibbenefikaw minn rekwiżiti simplifikati dwar id-dokumentazzjoni: il-verifika jew il-validazzjoni għalhekk titfassal b'tali mod li l-organizzazzjonijiet iż-żgħar ikollhom jiddokumentaw biss il-proċeduri tagħhom sa ċertu punt.*

Il-Kumpass tal-EMAS tal-Bavarja jipprovdi materjali tax-xogħol, bil-Ġermaniż, sabiex jgħin fit-tnejjja ta' manwal ambjentali.

Jekk diġà jkun hemm sistema ta' dokumentazzjoni fis-seħh, eż., għall-ġestjoni tal-kwalità jew tas-sikurezza okkupazzjonali, jagħmel sens li d-dokumenti tal-EMAS jiġu integrati fiha jew li tiġi ottimizzata sabiex jiġi evitat xogħol doppju u titnaqqas il-burokrazzja.

#### 4.6. Ippjanar u kontroll operazzjonali – l-Anness II A.8.1 tar-Regolament dwar l-EMAS

L-ippjanar u l-kontroll operazzjonali jinkludu l-attivitajiet kollha ta' investigazzjoni, ta' ppjanar u ta' implimentazzjoni meħtieġa sabiex jiġu evitati jew imminimizzati impatti ambjentali sinifikanti jew jiġu indirizzati r-riskji u l-oppurtajiet. Jistgħu jkopru wkoll attivitajiet bħall-manutenzjoni tat-tagħmir, il-ftuħ u l-għeluq, il-ġestjoni tal-kuntratturi li jkunu fuq il-post, u s-servizzi pprovduti mill-fornituri jew mill-bejjiegha.

Jeħtieġ li jkun hemm proċeduri biex jiġu indirizzati r-riskji identifikati, biex jiġu stabbiliti l-miri, u biex titkejjel il-prestazzjoni ambjentali (preferibbilment permezz ta' indikaturi ambjentali ċari). Il-proċeduri jridu jiddefinixxu l-kundizzjonijiet normali. Iridu jiġu stabbiliti u deskritti l-kundizzjonijiet anormali u l-emerġenzi wkoll. Il-proċeduri ta' kontroll operazzjonali għandhom ikunu ddokumentati tajjeb u jkunu soġġetti għal awditi interni.

Il-kontrolli operazzjonali jistgħu jiehdu forom differenti. L-aktar effettivi huma dawk li jindirizzaw l-impatti ambjentali fis-sors, pereżempju billi jeliminaw prodotti jew operazzjonijiet dannużi jew billi jissostitwixxu sustanzi perikolużi b'ohrajn anqas perikolużi. Il-kontrolli tal-inġinerija generalment jinvolvu l-użu ta' tagħmir jew ta' teknoloġija biex jiġi kkontrollat il-mod kif titwettaq operazzjoni. Pereżempju, dan jista' jsir billi tiġi introdotta l-awtomatizzazzjoni tal-proċessi li ttejjeb l-effiċjenza enerġetika ta' installazzjoni jew billi jiġu installati baċiri ta' konteniment li jipprevjenu t-tniġġis tal-ilma u tal-ħamrija fil-każ ta' incident. Il-kontrolli amministrattivi jinkludu pjanijiet, regoli, proċeduri, struzzjonijiet, taħriġ, u spezzjonijiet li jistgħu jintużaw sabiex jigwidaw kif in-nies jaħdmu jew iwettqu l-attivitajiet tagħhom. Dan jista' jinkludi proċeduri ta' hidma għall-operat ta' tagħmir u ta' installazzjonijiet, kif ukoll regoli għal akkwist jew għal ekodisinn b'kuxjenza ambjentali.

L-iskema tal-proċess tal-EMAS “ippjana-agħmel-ikkontrolla-aġixxi” tappoġġa wkoll l-istabbiliment ta’ ġestjoni tal-katina tal-valur tal-provvista sostenibbli u proċessi adegwati ta’ diligenza dovuta. L-ewwel nett, il-kumpaniji għandu jkollhom stampa ċara tal-ktajjen tal-valur tal-provvista tagħhom, li wħud minnhom huma kumplessi u globali. Imbagħad, l-impatti ambjentali kurrenti u potenzjali għandhom jiġu identifikati u jingħataw prijorità. Fuq dik il-bażi, għandhom jiġu ffixxati miri, u għandhom jiġu stabbiliti, implimentati u rrieżaminati miżuri, sabiex ir-riżultat ikun titjib kontinwu fil-katina tal-valur tal-provvista. Element ċentrali meħtieġ mill-EMAS qiegħed jistabbilixxi rekwiżiti ambjentali għall-akkwist u għall-iżvilupp tal-prodotti u tas-servizzi. Ir-rekwiżiti ambjentali għall-akkwist jistgħu, pereżempju, jiġu miftiehma f’kuntratti permezz ta’ kodiċi ta’ kondotta u vverifikati permezz ta’ awditi.

Il-kontrolli operazzjonali jistgħu jiġu applikati individwalment jew flimkien. Pereżempju, il-kontrolli amministrattivi jistgħu jintużaw sabiex jiġi żgurat li l-kontrolli tal-inġinerija jiġu applikati b’mod konsistenti u jaħdmu kif suppost. In-numru u t-tipi ta’ kontrolli operazzjonali meħtieġa jiddependu mill-kumplessità tal-attivitàjiet ta’ organizzazzjoni u mill-aspetti ambjentali sinifikanti.

Jekk jiġu pplanati bidliet fil-proċessi tax-xogħol, dawn iridu jiġu mmonitorjati, u l-konsegwenzi jridu jiġu evalwati biex ikunu jistgħu jittiehdu kontromiżuri xierqa jekk ikunu neċessarji.

Il-konsegwenzi ambjentali ta’ bidliet mhux intenzjonati jridu jitqiesu wkoll.

Bl-EMAS, l-aspetti ambjentali indiretti ta’ organizzazzjoni jiġu ġestiti, minbarra l-aspetti ambjentali diretti u l-impatt fuq is-siti. L-analiżi ambjentali mwettqa matul l-evalwazzjoni tal-aspetti ambjentali (ara l-Pass 1, Ippjanar u thejjija) turi fejn isehħu l-impatti ambjentali fil-ktajjen tal-valur upstream u downstream. Issa l-kompitu huwa li jiġu rrikonossuti l-proċessi eżistenti u li jiġu stabbiliti proċessi oħrajn effettivi godda biex jiġu evitati l-impatti potenzjali fuq l-ambjent u halli jiġu mminimizzati jew eliminati l-impatti ambjentali eżistenti. Għal dak l-għan, iridu jiġu stabbiliti rekwiżiti ambjentali f’kull stadju taċ-ċiklu tal-hajja ta’ prodott jew servizz (eż. għall-iżvilupp ta’ prodott jew servizz, l-akkwist, jew il-proċessi esternalizzati) u stabbiliti fl-istruzzjonijiet proċedurali u tax-xogħol rilevanti. Ir-rekwiżiti ambjentali essenzjali għandhom jiġu kkomunikati lis-shab kuntrattwali tal-organizzazzjoni. Jekk ikun neċessarju, il-klijenti u partijiet ikkonċernati oħrajn jeħtiġilhom jingħataw informazzjoni ambjentali dwar it-trasport u l-konsenja, l-użu, it-trattament fi tmiem il-hajja u r-rimi finali tal-prodotti u tas-servizzi. Il-proċessi esternalizzati u l-aspetti ambjentali, ir-riskji u l-opportunitajiet iridu jiġu mmonitorjati.

**4.7. Thejjija u rispons f’każ ta’ emerġenza – l-Anness II A.8.2 tar-Regolament dwar l-EMAS**

Għandhom jiġu identifikati sitwazzjonijiet potenzjali ta’ emerġenza li jistgħu jhallu impatt fuq l-ambjent. Iridu jiġu stabbiliti proċessi li, idealment, jevitaw dawk is-sitwazzjonijiet, jew jillimitaw l-impatt tagħhom, permezz ta’ rispons ipplanat (ara l-Illustrazzjoni 19). Għalhekk, l-impatti ambjentali negattivi (ipplanati/mhux ipplanati) jiġu evitati jew immitigati.

Il-miżuri ta’ thejjija u rispons f’każ ta’ emerġenza għandhom jiġu rrieżaminati regolarment bl-għan li jiġu evitati emerġenzi. Il-proċessi u l-pjanijiet ta’ emerġenza għandhom jiġu ttestjati regolarment, jekk ikun possibbli. Huwa rrakkomandat li l-incidenti jew is-sitwazzjonijiet ta’ emerġenza jiġu ddokumentati, u mhux biss dawk li sehħew, iżda wkoll li kważi sehħew. Dan jgħin sabiex jiġi identifikat u jixxejjen il-periklu potenzjali fi żmien xieraq.

Illustrazzjoni 19  
Ġestjoni tal-pjanijiet f’każ ta’ emerġenza.

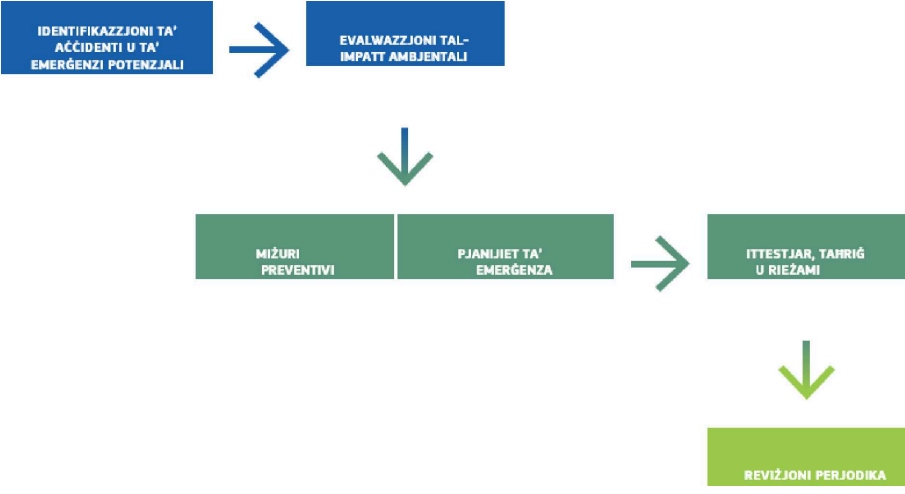



L-impjegati u partijiet interessati ohra għandhom jiġu informati u jitharrġu dwar il-miżuri ta' thejjiġa għal emerġenza u ta' prevenzjoni tal-perikli. Il-qasam tat-thejjiġa għal emerġenza huwa l-interfaċċa bejn l-EMAS u s-saħħa u s-sikurezza okkupazzjonali. L-għarfien espert tal-esperti tal-organizzazzjoni jista' jintuża f'dan il-punt minhabba li l-aċċidenti ambjentali spiss jinvolvu wkoll riskji għall-impjegati. Il-valutazzjonijiet tal-perikli jew il-briefings dwar is-sikurezza, li huma obbligi legali għall-organizzazzjoni fi kwalunkwe każ, jistgħu jiġu estiżi faċilment sabiex jinkludu aspetti ambjentali. L-aġenziji esterni, bħall-awtoritajiet ambjentali, l-assocjazzjonijiet tal-assigurazzjoni tar-responsabbiltà tal-impjegaturi jew id-dipartiment lokali tat-tifi tan-nar jistgħu jkunu involuti wkoll fl-iżvilupp ta' approċċ ta' emerġenza.

#### 4.8. **Monitoraġġ, kejl u analiżi tal-prestazzjoni ambjentali** – l-Anness II A.9.1 tar-Regolament dwar l-EMAS

Sabiex iżżomm rendikont tal-effettività tal-EMAS, l-organizzazzjoni għandha timmonitorja u tkejjel il-prestazzjoni ambjentali tagħha. Imbagħad għandha tanalizza u tevalwa r-riżultati sabiex dawn li ġejjin ikunu jistgħu jiġu aġġustati b'mod regolari:

- ✓ l-aspetti ambjentali sinifikanti tagħha, bħall-emissjonijiet fl-atmosfera, l-ilma mormi, l-istorbju, il-materja prima u l-konsum tal-enerġija.
- ✓ il-politika u l-programm ambjentali tagħha.
- ✓ is-sensibilizzazzjoni ambjentali tal-impjegati.
- ✓ l-organizzazzjoni għandha tasal għal konklużjonijiet siewja mir-riżultati biex ittejjeb il-prestazzjoni ambjentali tagħha.

Iridu jitqiesu r-rekwiżiti legali dwar il-monitoraġġ, u l-kriterji għall-monitoraġġ, bħall-frekwenza tal-ispezzjonijiet, u l-metodoloġija uzata trid tikkonforma magħhom.

Informazzjoni dwar dawn ta' hawn fuq hija utli biex jiġu żgurati:

- ✓ il-konformità mar-rekwiżiti legali u mar-regolamenti.
- ✓ l-evalwazzjoni akkurata tal-prestazzjoni ambjentali.
- ✓ dikjarazzjoni ambjentali kompluta u trasparenti.

Jistgħu jitkejlu u jiġu mmonitorjati fatturi oħrajn ukoll skont il-htigijiet tal-organizzazzjoni, bħal dawn li ġejjin:

- ✓ l-aspetti ambjentali sinifikanti tagħha.
- ✓ il-politika u l-oġettivi ambjentali.
- ✓ il-livell ta' sensibilizzazzjoni fost l-impjegati, eċċ.

Jista' jintuża biss tagħmir tal-kejl ikkalibrat jew ittestjat għall-kejl, kif xieraq. Dak it-tagħmir irid jiġi vverifikat b'mod regolari u, jekk ikun neċessarju, jiġi ssostitwit jew jinżamm, u r-rekords iridu jinżammu.

#### 4.9. **Proċedura għat-trattament tan-nuqqas ta' konformità u għat-tehid ta' azzjoni korrettiva** – l-Anness II, A.10.2 tar-Regolament dwar l-EMAS

Nuqqas ta' konformità tfisser kwalunkwe nuqqas ta' ssodisfar tar-rekwiżiti speċifikati fir-Regolament dwar l-EMAS. Dan jinkludi kwalunkwe rekwiżit legali vinkolanti, permess u rekwiżit vinkolanti volontarju. Meta tinstab kwistjoni ta' nuqqas ta' konformità, il-korp kompetenti jista' jipposponi wkoll ir-registrazzjoni tal-EMAS f'każijiet bħal dawn.

Minkejja ppjanar tajjeb, il-kwistjonijiet ta' nuqqas ta' konformità minhabba żbalji umani jew żbalji ta' eżekuzzjoni mhux dejjem jistgħu jiġu evitati, anke f'organizzazzjonijiet registrati fl-EMAS. Huwa importanti li dan jiġi indirizzat u li tiġi żviluppata kultura kostruttiva bl-għan li jiġu rrikonoxxuti d-devjazzjonijiet u tittiehed azzjoni korrettiva. Skont is-severità, ir-registrazzjoni fl-EMAS tista' tiġi sospiża sakemm tittiehed azzjoni ta' rimedju, jew tista' saħansitra titneħħa.

In-nuqqas ta' konformità jista' jiġi identifikat fil-qafas tal-kontroll tal-fluss, tal-awditjar ambjentali, tal-valutazzjoni tal-ġestjoni, tal-ispezzjonijiet jew tax-xogħol ta' kuljum.

L-organizzazzjoni jaf tkun tixtieq tfassal, timplimenta u żżomm proċedura sabiex tittratta nuqqas ta' konformità kurrenti jew potenzjali mar-rekwiżiti tal-EMAS. Il-proċedura tista' tispeċifika kif:

- ✓ jiġi identifikat u kkoreġut in-nuqqas ta' konformità.
- ✓ jiġu investigati l-kawża u l-effetti tan-nuqqas ta' konformità.
- ✓ tiġi vvalutata l-htieġa għal azzjoni sabiex il-każ ma jerġax isehħ.

- ✓ jiġu rreġistrati r-riżultati tal-azzjonijiet korrettivi li jkunu ttiēdu.
- ✓ tiġi vvalutata l-htieġa għal miżuri biex jiġi evitat nuqqas ta' konformità.
- ✓ tiġi implimentata azzjoni preventiva xierqa ta' sabiex jiġi evitata nuqqas ta' konformità.
- ✓ tiġi rrieżaminata l-effettività tal-azzjonijiet korrettivi u ta' prevenzjoni.
- ✓ jiġu informati l-partijiet rilevanti.

#### Eżempju ta' nuqqas ta' konformità potenzjali

Għalkemm l-organizzazzjoni għandha direttiva proċedurali li tirrikjedi li d-dwal jintfew, dan ma jseħx, u dan jirriżulta f'konsum tal-enerġija mhux meħtieġ. Dan ikun nuqqas ta' konformità. L-analiżi tal-kawża ewlenija (l-impjegati jinsew) u miżura preventiva speċifika, bhall-installazzjoni ta' detetturi tal-moviment, iservu sabiex jimminimizzaw in-nuqqas ta' konformità u jwasslu għal titjib (bl-iffrankar tal-enerġija).

Eżempji oħrajn jistgħu jkunu:

- reġistrazzjonijiet mhux xierqa.
- żball fis-senjalar taż-żona ta' depożitu tal-iskart.
- informazzjoni mhux kompluta dwar żoni perikolużi jew sustanzi perikolużi.
- proċeduri interni li ma jistgħux jiġu aċċessati mill-impjegati.
- apparati tat-tifi tan-nar użati temporanjament sabiex iżommu l-bibien miftuħin, imbagħad jithallew hemm minflok ma jiġu rritornati lura fil-post tal-ħzin xieraq tagħhom.

F'każijiet ta' nuqqas ta' konformità, l-organizzazzjoni jehtigilha:

- ✓ Twettaq analiżi tal-kawża ewlenija <sup>(50)</sup>
- ✓ twieġeb għalih u, jekk ikun neċessarju, tieħu miżuri xierqa sabiex tikkontrolla u tikkoreġi u tittratta l-konsegwenzi tiegħu, b'mod partikolari sabiex jittaffew l-impatti ambjentali negattivi.
- ✓ tevalwa l-htieġa għal azzjoni sabiex tiġi eliminata l-kawża.
- ✓ tieħu kwalunkwe azzjoni neċessarja u tivverifika l-effettività tagħha.
- ✓ jekk neċessarju, timmodifika s-sistema ta' ġestjoni ambjentali.

In-natura tan-nuqqas ta' konformità u kwalunkwe azzjoni sussegwenti meħuda, kif ukoll ir-riżultati tal-azzjoni korrettiva meħuda, iridu jiġu rreġistrati u inkluzi fl-informazzjoni dokumentata (ara l-Kapitolu 4.5 preċedenti).

Ir-rappreżentant tal-manigment superjuri għall-ambjent nominat huwa responsabbli li jidentifika n-nuqqas ta' konformità u jniedi l-azzjoni korrettiva u normalment ikun appoġġat minn persunal responsabbli nominat iehor. Barra minn hekk, kwalunkwe impjegat jista' jagħmel dan ukoll. B'mod partikolari, l-impjegati għandhom ikunu konxji tal-htieġa li jiġi żgurat l-aktar żmien ta' rispons rapidu possibbli.

#### **Pass 5:** Awditu intern – l-Artikolu 9, l-Anness III tar-Regolament dwar l-EMAS

##### **5.1. Stabbiliment ta' proċedura ta' awditu ambjentali intern.**

Awditu ambjentali intern huwa l-evalwazzjoni sistematika, dokumentata, perjodika u oġġettiva tal-prestazzjoni ambjentali, tas-sistema ta' ġestjoni u tal-proċessi għall-ħarsien tal-ambjent ta' organizzazzjoni. Ma għandux jiġi konfuż mal-analiżi ambjentali inizjali (ara wkoll il-Kapitolu 1.4.).

L-organizzazzjoni jehtigilha tistabbilixxi proċedura ta' awditu intern bħala parti mis-sistema ta' ġestjoni. Din trid tkopri r-responsabbiltajiet u r-rekwiżiti għall-ippjanar u għat-twettiq tal-awditu, għar-rapportar tar-riżultati u għaž-żamma tar-rekords, għad-determinazzjoni tal-kriterji tal-awditjar, tal-kamp ta' applikazzjoni, tal-frekwenza, u tal-metodi.

L-objettiv tal-awditu ambjentali huwa li jiddetermina:

- ✓ jekk is-sistema ta' ġestjoni ambjentali tissodisfax ir-rekwiżiti tar-Regolament dwar l-EMAS.
- ✓ jekk din ġiet implimentata u hijiex miżmuma tajjeb jew le.

<sup>(50)</sup> Metodu possibbli għall-analiżi tal-kawża ewlenija jista' jkun il-"metodu tal-ħames għalixijiet (jew il-5 għalixijiet)" li huwa teknika interrogattiva iterattiva użata sabiex jiġu esplorati r-relazzjonijiet bejn il-kawża u l-effett sottostanti ta' problema partikolari.

- ✓ jekk il-manigment tal-organizzazzjoni jirċevix l-informazzjoni li jehtieg sabiex jevalwa l-prestazzjoni ambjentali tal-organizzazzjoni.
- ✓ il-konformità mal-politika u mal-programm tal-organizzazzjoni, li jridu jinkludu l-konformità mar-rekwiziti legali u ma' rekwiziti oħrajn relatati mal-ambjent.
- ✓ kemm l-EMAS qed taħdem b'mod effettiv.

L-awditu ambjentali intern ivarja mill-awditu estern minhabba li huwa primarjament awtoawditjar tas-sistema ta' gestjoni ambjentali għal skopijiet interni, u r-riżultati tiegħu jibqgħu fi hdan l-organizzazzjoni. Għalhekk, in-"nuqqasijiet" identifikati ma għandhom l-ebda influwenza fuq l-istatus tar-registrazzjoni fl-EMAS iżda għandhom jintużaw bħala inċentiv sabiex is-sistema tiġi adattata u tittejjeb. L-awditu estern mill-verifikaturi ambjentali normalment isehh wara li tkun thejjiet id-dikjarazzjoni ambjentali. L-awditu intern jipprovi bażi għall-awditu estern.

L-organizzazzjoni jehtigilha ttwettaq l-attivitajiet ta' hawn taht.

- ✓ Tfassal programm tal-awditjar.
- ✓ Tiddefinixxi l-kamp ta' applikazzjoni tal-awditu. Dan se jkun jiddependi fuq id-daqs tal-organizzazzjoni u fuq it-tip tagħha. Il-kamp ta' applikazzjoni jrid jispeċifika l-oqsma koperti, l-attivitajiet li għandhom jiġu awditjati, il-kriterji ambjentali li għandhom jitqiesu u l-perjodu għandu jiġi kopert.
- ✓ Tispeċifika r-riżorsi meħtieġa sabiex jitwettaq l-awditu, pereżempju, persunal imħarreg sewwa b'għarfien tajjeb dwar l-attività, l-aspetti tekniċi, l-aspetti ambjentali u r-rekwiziti legali.
- ✓ Tiżgura li l-attivitajiet kollha tal-organizzazzjoni jitwettqu f'konformità ma' proċeduri definiti minn qabel.
- ✓ Tidentifika problemi potenzjali godda u tistabbilixxi miżuri sabiex tipprevjeni milli jseħhu.

Il-persunal involut fl-awditu jehtieglu jipprova jibqa' oġġettiv u indipendenti u jkollu fehim ċar tal-oġġettivi ambjentali stabbiliti, kif ukoll tar-rwol speċifiku ta' kull parti kkonċernata (diretturi, manigers intermedji, impjegati, awdituri ambjentali, eċċ.). Spiss jista' jkun utli li jintuża tim ta' awdituri li jinkludi persuni minn oqsma differenti. L-awditu jista' jitwettaq minn persunal intern jew minn partijiet esterni, bħal konsulenti, manigers ambjentali minn organizzazzjonijiet oħrajn, awdituri ambjentali.

Ir-riżultat tal-awditu ambjentali huwa li jiġi żgurat li l-attivitajiet kollha tal-organizzazzjoni jitwettqu skont proċeduri stabbiliti minn qabel. Barra minn hekk, jistgħu jiġu identifikati problemi potenzjali u miżuri korrettivi u preventivi.

#### 5.1.1. **Frekwenza tal-awditi**

L-organizzazzjoni jehtigilha ttwettaq l-awditi ambjentali interni kull sena f'intervalli ppjanati sabiex ikollha harsa ġenerali tajba tal-aspetti ambjentali sinifikanti tagħha. Iċ-ċiklu tal-awditjar, li jkopri l-attivitajiet kollha tal-organizzazzjoni, irid jitlesta fi żmien 3 snin <sup>(<sup>1</sup>)</sup>. Dan ifisser li l-oqsma kollha tal-organizzazzjoni jridu jkunu ġew awditjati tal-anqas darba matul dak il-perjodu. L-organizzazzjonijiet iż-żgħar jistgħu jtaqlu dan il-perjodu għal 4 snin <sup>(<sup>2</sup>)</sup>.

Il-frekwenza tal-awditi għal kull attività speċifika tvarja skont l-affarijiet li ġejjin:

- ✓ in-natura, l-iskala u l-kumplessità tal-attività kkonċernata.
- ✓ is-sinifikat tal-impatti ambjentali assoċjati.
- ✓ l-importanza u l-urġenza tal-problemi identifikati mill-awditi preċedenti.
- ✓ l-istorja ta' problemi ambjentali.

Attivitajiet kumplessi b'impatt ambjentali aktar sinifikanti jridu jsirulhom awditi aktar ta' spiss.

#### 5.1.2. **Attivitajiet fil-kamp ta' applikazzjoni tal-awditjar ambjentali intern**

Maniger tal-awditjar jista' jinħatar sabiex jorganizza u jgġestixxi l-awditu ambjentali. Sabiex jiġi implimentat il-programm tal-awditjar, il-kompiti għandhom jitqassmu fi hdan it-tim tal-awditjar. Il-listi ta' kontroll jistgħu jappoġġaw l-awditu ambjentali wkoll. Il-programm tal-awditjar għandu jiġi kkomunikat lill-partecipanti kollha sabiex jiġi żgurat li l-proċess jaħdem mingħajr xkiel.

<sup>(1)</sup> F'konformità mal-Artikolu 6(2) tar-Regolament dwar l-EMAS, <https://eur-lex.europa.eu/legal-content/MT/TXT/?uri=CELEX%3A02009R1221-20230712>

<sup>(2)</sup> F'konformità mal-Artikolu 7(1) tar-Regolament dwar l-EMAS, <https://eur-lex.europa.eu/legal-content/MT/TXT/?uri=CELEX%3A02009R1221-20230712>

L-awditu normalment jikkonsisti fi spezzjonijiet fuq il-post, f'intervisti mal-impjegati, u friezami tad-dokumenti. Dan jinkludi, pereżempju, it-tqabbil tal-indikaturi tal-prestazzjoni ambjentali mal-objettivi u mal-miżuri stabbiliti, l-eżaminar tal-kundizzjonijiet u tat-tagħmir operattivi, tar-rekords, tal-proċeduri bil-miktub u ta' dokumentazzjoni rilevanti oħra. Dan għandu l-għan li jivvaluta l-fehim tal-organizzazzjoni tas-sistema ta' ġestjoni ambjentali. Kompitu iehor huwa l-evalwazzjoni tal-prestazzjoni ambjentali tal-attività partikolari awditjata. Dan jgħin sabiex jiġi ddeterminat jekk ir-regolamenti u l-obbligi applikabbli jkunux qegħdin jiġu rrispettati u jekk l-objettivi u l-miri ambjentali fformulati fil-programm ambjentali jkunux qegħdin jintlaħqu. Dan jikkontribwixxi għall-valutazzjoni tal-aspetti b'saħħithom u tad-dgħufijiet tas-sistema ta' ġestjoni. L-awditu ambjentali jrid jiddetermina wkoll jekk is-sistema fis-seħh tkunx adegwata biex jiġu ġestiti b'mod effettiv u xieraq ir-responsabbiltajiet u l-prestazzjoni ambjentali. Il-konformità ma' dawn il-kriterji kollha tiġi vverifikata fuq bażi ta' kampjun.

L-impjegati għandhom jitrattaw din is-sitwazzjoni bħala opportunità biex jiddikjaraw b'mod miftuħ fejn jaraw lok għal titjib potenzjali. L-għan tal-awditu ambjentali huwa li jidentifika l-aspetti dgħajfin possibbli fis-sistema. Flimkien mal-impjegati, il-verifikaturi jistgħu jidentifikaw u jiżviluppaw opportunitajiet għall-bidla u għat-titjib.

Jekk l-impjegati tal-kumpanja jwettqu l-awditu ambjentali, huwa rakkomandat li jiġu involuti l-impjegati minn oqsma jew minn siti tax-xogħol oħrajn sabiex tiġi evitata l-“għama operazzjonali” u biex tiġi żgurata l-oġġettività neċessarja.

Fl-aħħar nett, ir-rizultati tal-awditu ambjentali jiġu evalwati u jitfasslu l-konkluzjonijiet, li għandhom jingabru fil-qosor f'rapport. Ir-rizultati jipprovdu bażi importanti għall-iżvilupp ulterjuri tas-sistema ta' ġestjoni ambjentali u tal-prestazzjoni ambjentali.

### 5.1.3. **Rapportar dwar il-konkluzjonijiet tal-awditu ambjentali**

L-għan tar-rapport tal-awditjar huwa li jipprovdi lill-manigment superjuri:

- ✓ evidenza bil-miktub dwar il-kamp ta' applikazzjoni tal-awditu.
- ✓ informazzjoni dwar kemm intlaħqu l-objettivi.
- ✓ informazzjoni dwar jekk l-objettivi humiex konformi mal-politika ambjentali tal-organizzazzjoni jew le.
- ✓ informazzjoni dwar l-istat ta' konformità mar-rekwiżiti legali u ma' rekwiżiti oħra relatati mal-ambjent, u informazzjoni dwar il-miżuri meħuda sabiex jiġi żgurat li tkun tista' tintwera l-konformità.
- ✓ informazzjoni dwar l-affidabbiltà u l-effettività tas-sistema ta' ġestjoni.
- ✓ l-azzjonijiet korrettivi proposti, jekk ikun hemm bżonn.

Ir-rapport irid jiġi sottomess lir-rappreżentant tal-manigment tal-EMAS, li jiffinalizza l-azzjonijiet korrettivi meta jiġi identifikat nuqqas ta' konformità (jew nuqqas ta' konformità mal-obbligi legali).

## 5.2. **Rieżami tal-ġestjoni** – l-Anness II A.9.3 tar-Regolament dwar l-EMAS

Il-manigment superjuri għandu jirrieżamina s-sistema ta' ġestjoni regolament (tal-anqas darba fis-sena) sabiex jiżgura li din tkun adattata għall-iskop tagħha u jivverifika l-effettività, l-idoneità, u l-adeqwatezza tagħha.

Ir-rieżami tal-ġestjoni jrid jiwettaq regolament f'intervalli ppjanati. It-twaqqit u l-frekwenza tar-rieżami tal-ġestjoni jistgħu jiġu awtodeterminati. Madankollu, ir-rieżami tal-ġestjoni jrid jitlesta qabel l-ewwel registrazzjoni u mat-tiġdid tar-registrazzjoni kull 3 snin (kull 4 snin għal organizzazzjonijiet żgħar). Ir-rieżami tal-ġestjoni jrid jiġi ddokumentat kif xieraq. Ir-rieżami tal-ġestjoni jithejja u jiġi akkumpanjat mir-rappreżentant tal-manigment superjuri għall-ambjent.

Ir-rappreżentant ambjentali jista' jiġbor l-input li ġej għall-manigment superjuri tal-organizzazzjoni:

- ✓ l-istatus tal-miżuri mir-rieżamijiet tal-ġestjoni preċedenti.
- ✓ il-bidliet fl-aspetti ambjentali, fl-analizi tal-kuntest, fl-impenji vinkolanti, u fir-riskji u fl-opportunitajiet.
- ✓ il-grad ta' lhuq tal-objettivi u tal-miri ambjentali.
- ✓ informazzjoni dwar il-prestazzjoni ambjentali tal-organizzazzjoni, inklużi n-nuqqas ta' konformità u l-azzjoni korrettiva, il-monitoraġġ u l-kejl tar-rizultati, il-konformità mal-legiżlazzjoni applikabbli u ma' obbligi vinkolanti oħrajn, ir-rizultati tal-awditi interni.
- ✓ l-adeqwatezza tar-rizorsi.
- ✓ il-kummenti rilevanti mill-partijiet interessati, inklużi lmenti, u miżuri ta' komunikazzjoni esterna.
- ✓ l-opportunitajiet għal titjib kontinwu.

Bhala riżultat tar-rieżami tal-ġestjoni, il-manigment superjuri għandu, bhala minimu:

- ✓ johroġ konkluzjonijiet dwar l-idoneità, l-adeqwatezza u l-effettività kontinwi tas-sistema ta' ġestjoni ambjentali.
- ✓ jiddeċiedi dwar l-opportunitajiet għal titjib kontinwu.
- ✓ jiddeċiedi dwar il-htieġa għal bidliet fis-sistema ta' ġestjoni ambjentali, inklużi r-riżorsi meħtieġa.
- ✓ jiddefinixxi kwalunkwe miżura meħtieġa jekk il-miri ambjentali ma jintlaħqux.
- ✓ jiddiskuti modi kif tittejjeb l-integrazzjoni tas-sistema ta' ġestjoni ambjentali fi proċessi oħrajn tan-negozju.
- ✓ jidentifika kwalunkwe implikazzjoni għad-direzzjoni strategika tal-organizzazzjoni.

B'mod partikolari, ir-Regolament dwar l-EMAS jenfasizza l-importanza li s-sistema ta' ġestjoni ambjentali tiġi integrata fl-istrategija organizzazzjonali. Għaldaqstant, il-manigment superjuri jieħu rwol ta' tmexxija fil-ġestjoni ambjentali u jixpruna t-titjib kontinwu tal-prestazzjoni ambjentali. Huwa importanti li jiġu pprovduti riżorsi u infrastruttura xierqa. Barra minn hekk, il-manigers fil-livelli kollha u fl-oqsma kollha tal-organizzazzjoni għandhom ikunu involuti f'dan il-proċess u jippartecipaw sa minn stadju bikri tar-reġistrazzjoni u tal-evalwazzjoni tal-aspetti ambjentali. Dan l-impenn iżid il-viżibbiltà tal-ġestjoni ambjentali u għandu jżid ukoll il-motivazzjoni fost il-forza tax-xogħol kollha sabiex jintlaħqu l-għanijiet ambjentali.

Eżempji ta' mistoqsijiet għall-manigment superjuri

*Ir-rappreżentant ambjentali jista' jkun involut fil-proċess ta' rieżami tal-ġestjoni u jkun disponibbli sabiex jipprovdi kjarifika għall-manigment superjuri dwar il-kwistjonijiet ta' hawn taħt.*

- X'korsijiet ta' azzjoni jirriżultaw mir-riżultati tal-awditu ambjentali intern?
- L-għanijiet ambjentali stabbiliti ntlahqu? Jekk le: għaliex?
- Qegħdin nikkonformaw mal-impenji vinkolanti kollha? Hemm bżonn ta' azzjoni dwar oħrajn godda?
- Hemm xi żviluppi godda fir-rekwiżiti ġuridici u frekwiziti oħrajn fir-rigward tal-aspetti ambjentali?
- Għandna bżonn naġġornaw il-politika ambjentali tagħna?
- Kif nevalwaw il-prestazzjoni ambjentali tagħna?
- Il-kompiti u r-responsabbiltajiet definiti għadhom biżżejjed u adattati?
- Nużaw ir-riżorsi tagħna b'mod korrett u effiċjenti?
- X'inhuma s-suggerimenti għal titjib potenzjali?
- L-impjegati huma involuti?
- Kemm hija effettiva l-komunikazzjoni interna u esterna tagħna?
- Hemm xi lment jew kumment minn partijiet esterni, u x'rispons irċievew?
- Kienet meħtieġa azzjoni korrettiva u x'inhu l-istatus?
- Ġew implimentati azzjonijiet minn rieżamijiet tal-ġestjoni preċedenti?
- Kien hemm xi tibdil sinifikanti? Jekk iva, il-valutazzjoni ambjentali giet addattata?

**Pass 6:** Holqien tad-dikjarazzjoni ambjentali.

“Dikjarazzjoni ambjentali” tfisser l-informazzjoni komprensiva mogħtija lill-pubbliku u lil partijiet interessati oħrajn rigward: l-istruttura u l-attivitajiet tal-organizzazzjoni; il-politika ambjentali u s-sistema ta' ġestjoni ambjentali tagħha; l-aspetti u l-impatti ambjentali tagħha; il-programm, l-oġettivi u l-miri ambjentali tagħha; il-prestazzjoni ambjentali u l-konformità mal-obbligi legali applikabbli relatati mal-ambjent.

### 6.1 Thejġija tad-dikjarazzjoni ambjentali – l-Anness IV tar-Regolament dwar l-EMAS

Il-karatteristika speċjali tal-EMAS hija **t-trasparenza permezz tar-rapportar ambjentali pubbliku**. Din hija waħda mill-karatteristiċi uniċi tal-EMAS li tiddistingwiha minn sistemi ta' ġestjoni ambjentali oħrajn. Tagħmilha faċli biex il-pubbliku jifhem l-impenn tal-organizzazzjoni li tiegħu azzjonijiet ambjentali li jikkontribwixxu għat-titjib tal-prestazzjoni ambjentali tagħha.

Ir-rappreżentant tal-manġment superjuri ambjentali jissorvelja t-thejġija u l-abbozzar tad-dikjarazzjoni ambjentali. Huwa rrakkomandat li l-manġment superjuri jikteb dahla li fiha jenfasizza l-importanza tal-harsien tal-ambjent u r-raġunijiet għall-partecipazzjoni fis-sistema EMAS.

---

Pereżempju, id-dikjarazzjoni ambjentali tista' tiġi ppubblikata fuq is-sit web tal-organizzazzjoni sabiex turi lill-partijiet interessati tagħha x'qiegħda tagħmel sabiex thares l-ambjent. Għal aktar informazzjoni, aqra l-istudju tal-każ Writing and disseminating the environmental statement.

---

Il-kontenut tad-dikjarazzjoni ambjentali jrid jiġi vverifikat minn verifikatur ambjentali liċenzjat/akkreditat u jrid jitqiegħed għad-dispożizzjoni tal-pubbliku <sup>(53)</sup>.

Għandha tiġi pprovduta wkoll verżjoni elettronika lill-korpi kompetenti li huma responsabbli sabiex itellgħuha fir-reġistru tal-EMAS tal-Kummissjoni Ewropea <sup>(54)</sup>.

Il-gabriet tad-dikjarazzjonijiet ambjentali jinżammu wkoll f'post ċentrali fir-reġistri nazzjonali tal-EMAS fil-biċċa l-kbira tal-Istati Membri.

#### 6.1.1 Rekwiżiti minimi għad-dikjarazzjoni ambjentali tal-EMAS — l-Anness IV B tar-Regolament dwar l-EMAS

L-organizzazzjoni tista' tiddeciedi dwar id-dettalji, l-istruttura u d-disinn tad-dikjarazzjoni, dment li l-kontenut tagħha jkun ċar, affidabbli, kredibbli u korrett.

Il-kontenut minimu speċifikat jista' jiġi ssupplimentat b'informazzjoni u b'kemm-il messaggġ u immaġni l-organizzazzjoni tqis xierqa.

Id-dikjarazzjoni ambjentali trid tinkiteb bil-lingwa uffiċjali tal-pajjiż fejn jinsab is-sit jew l-organizzazzjoni. Meta sit ikun jinsab barra mill-Istat Membru fejn l-organizzazzjoni tkun irreġistrata, id-dikjarazzjoni ambjentali trid tkun disponibbli f'waħda mil-lingwi uffiċjali ta' dak il-pajjiż. Meta tiġi ppubblikata dikjarazzjoni ambjentali ġenerali f'bosta siti u pajjiżi, trid tiġi ppubblikata jew f'lingwa uffiċjali tal-Istat Membru fejn l-organizzazzjoni tkun irreġistrata jew f'lingwa miftiehma mal-korp kompetenti.

L-organizzazzjoni hija libera li tinkludi d-dikjarazzjoni ambjentali tagħha fir-rapport annwali tagħha jew f'rapporti oħrajn, bħal rapport dwar is-sostenibbiltà. Meta tiġi integrata fid-dokumenti ta' rapportar ta' dak it-tip, trid issir distinzjoni ċara bejn l-informazzjoni vvalidata u dik mhux ivvalidata. Id-dikjarazzjoni ambjentali trid tkun identifikata b'mod ċar (eż., billi jintuza l-logo tal-EMAS) u d-dokument irid jinkludi spjegazzjoni qasira tal-proċess ta' validazzjoni fil-kuntest tal-EMAS.

It-thejġija tad-dikjarazzjoni ambjentali tinkludi tal-anqas il-kontenut li ġej:

a) sommarju tal-attivitajiet u tal-prodotti u tas-servizzi tal-organizzazzjoni, u tar-relazzjoni tagħha ma' kull organizzazzjoni prinċipali kif xieraq u deskrizzjoni ċara u mhux ambigwa tal-kamp ta' applikazzjoni tar-reġistrazzjoni fl-EMAS li tinkludi lista tas-siti inklużi f'din ir-reġistrazzjoni.

Jistgħu jintużaw ċarts, mapep, dijagrammi sekwenzjali, ritratti mill-ajru, eċċ. sabiex tintwera d-dikjarazzjoni ambjentali. Barra minn hekk, għandhom jiżiedu l-kodiċijiet NACE sabiex jiddeskrivu l-attività.

b) Il-politika ambjentali tal-organizzazzjoni u deskrizzjoni fil-qosor tal-istruttura ta' governanza tagħha li tappoġġa s-sistema ta' ġestjoni ambjentali tal-organizzazzjoni.

Il-politika ambjentali tal-organizzazzjoni trid tiġi inkluża bis-shiħ fid-dikjarazzjoni ambjentali. Deskrizzjoni tas-sistema ta' ġestjoni ambjentali, tal-hidma u tal-istruttura organizzazzjonali tista' tiġi mmappjata b'mod ċar.

---

<sup>(53)</sup> Studju tal-każ, *Writing and disseminating the environmental statement*, [https://green-business.ec.europa.eu/publications/emas-case-study-writing-and-disseminating-environmental-statement-sscs\\_en](https://green-business.ec.europa.eu/publications/emas-case-study-writing-and-disseminating-environmental-statement-sscs_en)

<sup>(54)</sup> Ir-Reġistru tal-EMAS [https://green-business.ec.europa.eu/eeco-management-and-audit-scheme-emas/about-emas/statistics-and-graphs-0\\_mt#paragraph\\_1123](https://green-business.ec.europa.eu/eeco-management-and-audit-scheme-emas/about-emas/statistics-and-graphs-0_mt#paragraph_1123)

- c) Deskrizzjoni tal-aspetti ambjentali diretti u indiretti sinifikanti kollha li jirriżultaw f'impatti ambjentali sinifikanti tal-organizzazzjoni u deskrizzjoni qasira tal-approċċ li jintuża biex jiġi determinat is-sinifikat ta' tagħhom flimkien ma' spjegat-natura tal-impatti kif relatati ma' dawn l-aspetti.

Għandu jkun hemm deskrizzjoni qasira tal-proċedura għad-determinazzjoni tas-sinifikat ta' dawn l-aspetti. L-aspetti ambjentali diretti u indiretti għandhom jiġu elenkati b'mod separat. L-impatti ambjentali li għandhom jiġu deskritti jistgħu jintwerew permezz ta' tabelli jew dijagrammi.

- d) Deskrizzjoni tal-objettivi u l-miri ambjentali fir-rigward tal-aspetti u l-impatti ambjentali sinifikattivi.

Fuq il-bażi tal-programm ambjentali, bl-għanijiet ambjentali u bil-miri speċifiċi tiegħu, jistgħu jintużaw l-indikaturi sabiex jiġi vvalutat il-progress rispettiv fit-tijib tal-prestazzjoni ambjentali fir-rigward tal-aspetti ambjentali ewlenin tal-organizzazzjoni u sabiex din titqiegħed u tiġi spjegata fil-kuntest tal-miżuri speċifiċi meħudin jew ipplanati għal dak l-għan.

Jekk il-prestazzjoni ambjentali tal-organizzazzjoni se tiġi marbuta mal-industrija tagħha, id-dokument ta' referenza settorjali, meta jkun disponibbli, jista' jgħin biex dan isir. Għandha ssir referenza għall-aħjar prattiki ta' ġestjoni ambjentali rilevanti deskritti fid-dokument ta' referenza settorjali sabiex jiġu identifikati u possibbilment tingħata prijorità lill-miżuri u lill-azzjonijiet sabiex (tkompli) tittejjeb il-prestazzjoni ambjentali. L-organizzazzjoni għandha tivvaluta r-rilevanza u l-applikabbiltà tal-aħjar prassi ta' ġestjoni ambjentali u tal-parametri referenzjarji fuq il-bażi tal-aspetti ambjentali sinifikanti identifikati, u fuq il-bażi tal-aspetti tekniċi u finanzjarji.

- e) Deskrizzjoni tal-azzjonijiet implimentati u pplanati biex tittejjeb il-prestazzjoni ambjentali, jinkisbu l-għanijiet u jintlaħqu l-miri u tiġi żgurata l-konformità mar-rekwiżiti legali marbuta mal-ambjent.

Fejn tkun disponibbli, għandha ssir referenza għall-aħjar prattiki ta' ġestjoni ambjentali ppreżentati fid-dokumenti ta' referenza settorjali msemmija fl-Artikolu 46.

- f) Sommarju tad-*data* disponibbli dwar il-prestazzjoni tal-organizzazzjoni fir-rigward tal-aspetti ambjentali sinifikanti.

Id-*data* murija tista' tinkludi informazzjoni dwar l-inputs u l-outputs attwali. Jehtieg ukoll:

- ✓ tippreżenta l-prestazzjoni ambjentali tal-organizzazzjoni b'mod imparzjali.
- ✓ tkun tista' tinftiehem faċilment u ma tkunx ambigwa.
- ✓ tippermetti tqabbil minn sena għal sena sabiex jiġi vvalutat jekk il-prestazzjoni ambjentali tal-organizzazzjoni tkunx tjebet (inkluż il-progress fil-miri); għal dan l-għan, ir-rapport irid ikopri tal-anqas 3 snin ta' attività, jekk id-*data* tkun disponibbli.
- ✓ tippermetti, meta xieraq, tqabbil bejn valuri ta' referenza settorjali, nazzjonali jew reġjonali differenti (parametri referenzjarji); u
- ✓ jekk ikun neċessarju, tippermetti tqabbil mal-ispeċifikazzjonijiet mir-regolamenti legali.

B'appoġġ ta' dan, l-organizzazzjoni tiddefinixxi fil-qosor il-kamp ta' applikazzjoni kopert minn kull indikatur, filwaqt li tqis il-limitazzjonijiet organizzazzjonali u materjali, l-idoneità għall-iskop u l-proċedura ta' kalkolu.

Imkejla skont l-għanijiet u l-miri ambjentali tal-programm ambjentali, id-*data* korrispondenti għandha tiġi kkompilata u mmappjata għall-aspetti ambjentali ewlenin fuq il-bażi tal-indikaturi ewlenin u ta' indikaturi rilevanti oħrajn tal-prestazzjoni ambjentali diġà disponibbli. Il-formati grafiċi għall-immappjar tal-iżviluppi maż-żmien huma partikolarment adattati għal dan l-għan.

Mhux dejjem ikun possibbli li l-prestazzjoni ambjentali tiġi espressa f'cifri. Fatturi anqas tanġibbli bħall-bidliet fl-imġiba, it-tijib fil-proċessi eċċ. għandhom rwol daqstant importanti. Jekk ma tkun disponibbli l-ebda cifra, l-organizzazzjoni tirrapporta dwar l-aspetti rilevanti tal-prestazzjoni tagħha billi tuża indikaturi kwalitattivi.

Meta jagħzlu l-indikaturi li għandhom jintużaw għar-rapportar dwar il-prestazzjoni ambjentali tagħhom, l-organizzazzjonijiet għandhom iqisu l-indikaturi rilevanti tal-prestazzjoni ambjentali speċifiċi għall-industrija fid-dokument ta' referenza settorjali, meta jkunu jeżistu dokumenti bħal dawn għall-industrija kkonċernata. Għalhekk, id-dikjarazzjoni ambjentali għandha tispjega wkoll sa liema punt intużaw il-parametri referenzjarji rilevanti tal-prestazzjoni tal-aħjar prattika. Trid tispjega wkoll jekk l-indikaturi ewlenin gewx adattati fuq il-bażi tad-dokument ta' referenza, jew għaliex ma ntużawx.

L-indikaturi ewlenin jiffukaw fuq sitt oqsma ewlenin: l-effiċjenza enerġetika, l-emissjonijiet, l-ilma, l-effiċjenza tal-materjali, l-iskart, u l-bijodiversità.

- g) Referenza għad-dispożizzjonijiet legali ewlenin li għandhom jitqiesu mill-organizzazzjoni biex tiġi żgurata l-konformità mar-rekwiżiti legali marbuta mal-ambjent u sqarrija dwar il-konformità legali.

Il-partecipazzjoni fl-EMAS teħtieġ konformità mal-leġiżlazzjoni. Id-dikjarazzjoni ambjentali tippermetti lil organizzazzjoni turi kif tissodisfa dak ir-rekwiżit. Dan jista' jsir, pereżempju, billi jintużaw tabelli u/jew graffs biex il-limiti stabbiliti fil-leġiżlazzjoni rilevanti jitqabblu mal-valuri mkejlin jew ikkalkolati mill-organizzazzjoni.

Ma huwiex meħtieġ li d-dikjarazzjoni ambjentali tippreżenta r-regolamenti legali rilevanti kollha. Deskrizzjoni qasira ta' kif għandu jiġi indirizzat ir-rekwiżit ta' konformità mal-leġiżlazzjoni u referenza għall-aktar regolamenti u obbligi importanti huma biżżejjed f'dan il-kuntest.

- h) L-isem u n-numru ta' akkreditazzjoni tal-verifikatur ambjentali u d-*data* tal-validazzjoni.

Barra minn hekk, f'konformità mal-Artikolu 25(8), hija meħtieġa konferma tal-konformità mar-rekwiżiti għad-dikjarazzjoni ambjentali. Inkella, tista' tintuża wkoll id-dikjarazzjoni ffirmata mill-verifikatur ambjentali f'konformità mal-Anness VII.

Fid-dikjarazzjoni ambjentali ma għandhomx jiġu identifikati jew deskritti l-elementi tad-dokumenti ta' referenza settorjali (l-indikaturi, l-aħjar prattiki ta' ġestjoni ambjentali u l-parametri referenzjarji tal-prestazzjoni) li ma jitqisux li jkunu rilevanti għall-aspetti ambjentali sinifikanti li l-organizzazzjoni tkun identifikat fl-analiżi ambjentali tagħha.

L-organizzazzjonijiet jistgħu jinkludu informazzjoni fattwali addizzjonali fid-dikjarazzjoni ambjentali tagħhom relatata mal-attivitàjiet, mal-prodotti, u mas-servizzi tagħhom, jew mal-konformità tagħhom ma' rekwiżiti speċifiċi.

Id-dikjarazzjoni ambjentali tista' tiġi integrata f'dokumenti oħrajn ta' rapportar tal-organizzazzjoni (eż. ir-rapporti dwar il-ġestjoni, is-sostenibbiltà, jew ir-responsabbiltà soċjali korporattiva). F'dak il-każ, trid issir distinzjoni ċara bejn l-informazzjoni vvalidata u dik mhux ivalidata. Id-dikjarazzjoni ambjentali trid tkun identifikata b'mod ċar (eż., billi jintuża l-logo tal-EMAS) u d-dokument għandu jinkludi spjegazzjoni qasira tal-proċess ta' validazzjoni fil-kuntest tal-EMAS.

#### 6.1.2. **Indikaturi ewlenin tal-prestazzjoni ambjentali** — *l-Anness IV C tar-Regolament dwar l-EMAS*

Ir-rapportar dwar l-indikaturi ewlenin tal-prestazzjoni ambjentali (imsejhin indikaturi tal-prestazzjoni ambjentali wkoll) huwa obligatorju għall-organizzazzjonijiet kollha. Dak ir-rapportar irid jipprovdi *data* dwar l-input/l-impatt attwali. Jekk id-divulgazzjoni tkun taffettwa b'mod negattiv il-kunfidenzjalità ta' informazzjoni kummerċjali jew industrijali tal-organizzazzjoni, meta kunfidenzjalità bħal din tkun stipulata fid-dritt nazżjonali jew Komunitarja sabiex ikun protett interess ekonomiku legittimu, l-organizzazzjoni jista' jkollha permess sabiex tindicizza din l-informazzjoni fir-rapportar tagħha, eż. billi tiġi stabbilita sena bażi (bin-numru tal-indiċi 100) li minnha jidher l-iżvilupp tal-input/tal-impatt attwali.

Madankollu, fil-valutazzjoni tar-rilevanza ta' dawn l-indikaturi fil-kuntest tal-aspetti u tal-impatti ambjentali sinifikanti tagħha, organizzazzjoni tista' tikkunsidra indikatur ewlieni wiehed jew aktar li ma jkunx rilevanti għal dawk l-aspetti u l-impatti. F'dak il-każ, ma jkollhiex b'żonn tippreżenta informazzjoni dwar dawk l-indikaturi ewlenin iżda jeħtieġha tipprovdi spjegazzjoni ċara u motivata għal dan fid-dikjarazzjoni ambjentali.

Kull indikatur ewlieni huwa magħmul minn numru A (li jindika l-inputs/l-outputs annwali totali fiż-żona kkonċernata) u numru B (li jindika valur ta' referenza għall-attività tal-organizzazzjoni). In-numru R, ir-relazzjoni bejn dawk iż-żewġ numri, jipproduċi l-indikatur ewlenin (numru A / numru B = numru R, indikatur ewlieni). Informazzjoni dwar it-tliet elementi kollha ta' kull indikatur hija meħtieġa għall-oqsma ewlenin kollha.

L-indikatur ewlenin jintużaw sabiex titkejjel il-prestazzjoni ambjentali fl-oqsma ewlenin ta' hawn taht u jiġu rrapportati għall-inputs/għall-outputs bħala totali annwali għan-**numru A** kif ġej.

#### ✓ **Energija**

- a) il-konsum dirett totali tal-enerġija bħala l-konsum totali tal-enerġija.
- b) il-konsum totali tal-enerġija rinnovabbli bħala konsum totali tal-enerġija minn sorsi rinnovabbli.

L-indikatur imsemmi fil-punt (b) jinkludi l-perċentwali tal-konsum annwali tal-enerġija minn sorsi tal-enerġija rinnovabbli li tkun ipproduċiet fir-realtà l-organizzazzjoni. L-enerġija li din tkun xtrat minghand fornitur tal-enerġija mhijiex inkluża f'dan l-indikatur u tista' titqies bħala parti mill-miżuri tal-“akkwist ekoloġiku”.



c) il-ġenerazzjoni totali tal-enerġija rinnovabbli bħala l-ġenerazzjoni totali tal-enerġija minn sorsi rinnovabbli.

Preferibbilment, l-enerġija għandha tiġi rrapportata f'kWh, f'MWh, f'GJ, jew f'unitajiet metriċi oħrajn li jintużaw b'mod komuni sabiex tiġi rrapportata l-enerġija kkonsmata jew iġġenerata.

Jekk jiġu kkonsmati, inkella fil-każ tal-enerġija rinnovabbli, jekk jiġu ġġenerati tipi differenti ta' enerġija (eż., elettriku, shana, fjuwils jew oħrajn), il-konsum jew il-ġenerazzjoni annwali tagħhom iridu jiġu rrapportati b'mod separat kif ikun rilevanti.

Il-produzzjoni totali tal-enerġija rinnovabbli għandha tiġi rrapportata biss jekk l-enerġija rinnovabbli prodotta mill-organizzazzjoni tisboq b'mod sinifikanti l-enerġija rinnovabbli totali kkonsmata minnha, jew jekk l-enerġija rinnovabbli prodotta mill-organizzazzjoni ma kinix ikkonsmata minnha.

#### ✓ **Emissjonijiet**

a) l-emissjonijiet totali ta' gassijiet serra, f'minimu ta' CO<sub>2</sub>, ta' CH<sub>4</sub>, ta' N<sub>2</sub>O, ta' HFCs, ta' PFCs, ta' NF<sub>3</sub>, u ta' SF<sub>6</sub>, espressi ftunnellati metriċi ta' ekwivalenti ta' CO<sub>2</sub>.

b) l-emissjonijiet totali tal-arja, tal-anqas l-emissjonijiet ta' SO<sub>2</sub>, ta' NO<sub>x</sub> u ta' PM, espressi f'kilogrammi jew ftunnellati.

L-organizzazzjoni għandha tikkonsidra tirrapporta dwar l-emissjonijiet ta' gassijiet serra skont metodoloġija stabbilita bħall-Protokoll dwar il-Gassijiet Serra.

Nota: Minhabba l-impatti ambjentali differenti ta' dawn l-emissjonijiet, id-diversi cifri ma għandhomx sempliciment jingħaddu flimkien. L-approċċ sabiex jiġu kkwantifikati l-emissjonijiet, b'mod speċjali l-emissjonijiet ta' gassijiet serra u ta' sustanzi niġġiesa, jehtieg bazi solida u aċċettata. L-ewwel nett, l-organizzazzjonijiet jehtigilhom iqisu r-rekwiżiti legali eżistenti. Dan japplika primarjament għal organizzazzjonijiet li l-faċilitajiet tagħhom jaqgħu fi hdan il-kamp ta' applikazzjoni tal-Iskema tal-Unjoni Ewropea għall-Iskambju ta' Kwoti tal-Emissjonijiet jew tar-Registru Ewropew dwar ir-Rilaxx u t-Trasferiment ta' Inkwinanti. F'każijiet oħra, metodi komuni Ewropej jew nazzjonali/regjonali, eż., il-kalkolatur tas-CO<sub>2</sub> tal-Aġenzija Federali tal-Ambjent tal-Awstrija jew ta' korpi nazzjonali oħra, jistgħu jiġu applikati fejn disponibbli.

#### ✓ **Ilma**

il-konsum totali tal-ilma espress f'unitajiet ta' volum bħal litri jew m<sup>3</sup>.

Huwa utli li jiġu indirizzati t-tipi differenti ta' konsum tal-ilma u ssir diżaggregazzjoni tad-data dwar il-konsum skont is-sors tal-ilma, eż., l-ilma tal-wiċċ jew l-ilma ta' taht l-art.

Informazzjoni utli oħra tista' tinkludi data dwar il-volum tal-ilma mormi, l-ilma mormi ttrattat u użat mill-ġdid, it-trattament tal-ilma tal-maltemp, u tal-ilma griż.

#### ✓ **Effiċjenza tal-materjali**

Il-fluss tal-massa tal-materjali rilevanti użati, bħall-materja prima, il-materjali awżiljarji, il-materjali tal-input, il-prodotti nofshom lesti jew oħrajn (minbarra s-sorsi tal-enerġija u l-ilma), preferibbilment espressi f'unitajiet ta' piż (eż. kilogrammi jew tunnellati), il-volum (eż., m<sup>3</sup>) jew f'unitajiet metriċi oħrajn użati b'mod komuni fis-settur.

Jekk jintużaw tipi differenti ta' materjali, il-fluss tal-massa annwali tagħhom għandu jiġi rrapportat separatament b'mod xieraq, eż., diżaggregat skont l-użu tagħhom. Skont l-attività tal-organizzazzjoni, dan jinkludi, pereżempju, materja prima bħall-metall, l-injam, jew sustanzi kimiċi, iżda anke prodotti intermedji.

#### ✓ **Skart**

a) l-iskart totali ġġenerat, diżaggregat skont it-tip ta' skart.

b) il-volum totali ta' skart perikoluż.

Idealment, il-kwantitajiet ta' skart għandhom jiġu espressi f'unitajiet ta' piż (eż., kilogrammi jew tunnellati), f'unitajiet ta' volum (eż., m<sup>3</sup>), jew f'unitajiet metriċi oħrajn użati b'mod komuni fl-għelieqi.

L-informazzjoni dwar l-iskart u l-iskart perikoluż hija obligatorja skont ir-Regolament dwar l-EMAS. Fil-prattika, irriżulta utli li l-ġenerazzjoni tal-iskart taż-żewġ flussi tiġi diżaggregata skont it-tip ta' skart. Ir-riżultati tal-valutazzjoni ambjentali, inkluzi l-obbligi legali rilevanti dwar l-informazzjoni fuq il-ġenerazzjoni tal-iskart, għandhom jintużaw bħala bazi. Tista' tiġi pprovduta informazzjoni aktar dettaljata skont is-sistema nazzjonali ta' klassifikazzjoni tal-iskart li timplimenta d-Direttiva Qafas Ewropea dwar l-Iskart <sup>(55)</sup> jew il-Katalgu ta' Skart Ewropew <sup>(56)</sup>.

<sup>(55)</sup> <https://eur-lex.europa.eu/legal-content/MT/TXT/?uri=CELEX%3A02008L0098-20180705>

<sup>(56)</sup> Id-Deciżjoni tal-Kummissjoni 2000/532/KE tat-3 ta' Mejju 2000 li tissostitwixxi d-Deciżjoni 94/3/KE li tistabbilixxi lista ta' skart, <https://eur-lex.europa.eu/legal-content/MT/TXT/?uri=CELEX:02000D0532-20150601>

Ir-referenza għal listi twal tat-tipi ta' skart individwali tista' tkun kontroproduktiva u mhux adatta għall-finijiet ta' komunikazzjoni, peress li tista' tohloq konfużjoni. Għalhekk, ir-raggruppament tal-informazzjoni skont il-Katalgu ta' Skart Ewropew <sup>(57)</sup> huwa għażla xierqa. Fil-każ ta' organizzazzjonijiet b'ħafna tipi differenti ta' skart, irrizulta utli, f'konformità mal-prinċipju Pareto, li jiġu elenkati l-frazzjonijiet tal-iskart bl-akbar ishma tal-volum separatament u li l-bqija jiġi rraggruppat f'cifra waħda. Imbagħad, it-tipi differenti ta' skart, bħall-metall, il-plastik, il-karta, il-ħama, l-irmied eċċ. jistgħu jiġu elenkati skont il-piż jew il-volum. Dan għandu jsir b'mod partikolari jekk ċerti simplifikazzjonijiet amministrattivi jkunu marbutin miegħu.

Tista' tkun utli wkoll informazzjoni dwar l-ammonti ta' skart irkuprat, irriċiklat, użat għall-produzzjoni tal-enerġija jew mibgħut f'landfills.

✓ **Użu tal-art b'rabta mal-bijodiversità**

Il-bijodiversità <sup>(58)</sup> hija qasam kumpless tal-oqsma prinċipali koperti mill-indikaturi ewlenin <sup>(59)</sup>. Ċerti oqsma (it-tibdil fil-klima, l-emissjonijiet/it-tniġġis) diġà koperti minn indikaturi oħrajn (eż., il-konsum tal-enerġija u tal-ilma, l-emissjonijiet, l-iskart) jikkontribwixxu wkoll għat-telf tal-bijodiversità.

Bħala indikatur ewleni, il-bijodiversità trid tiġi rrappreżentata bl-istess mod għall-organizzazzjonijiet kollha, tal-anqas bl-użu tal-art, u espressa f'unitajiet ta' erja (eż. m<sup>2</sup> jew ha) fil-kategoriji ta' hawn taħt:

- l-użu totali tal-art.
- l-erja totali ssiġillata.
- l-erja totali orjentata lejn in-natura fuq il-post.
- l-erja totali orjentata lejn in-natura barra mis-sit.

“Zona ssiġillata” hija zona fejn il-ħamrija oriġinali tgħattiet (eż., toroq, bini, zoni ta' parkeġġ), li jagħmilha impermeabbli. Dik l-impermeabbiltà jista' jkollha impatt fuq l-ambjent.

Zona ekoloġika jew “zona orjentata lejn in-natura” hija zona li primarjament tippreserva jew tirrestawra n-natura. Żoni kważi naturali/ekoloġiċi jistgħu jkunu jinsabu fis-sit tal-organizzazzjoni u jistgħu jinkludu bjut, faċċati, sistemi tad-drenaġġ tal-ilma jew karatteristiċi oħrajn iddisinjati, adattati, jew ġestiti biex tiġi promossa l-bijodiversità. Żoni kważi naturali jistgħu jkunu jinsabu wkoll barra mis-sit tal-organizzazzjoni jekk ikunu proprjetà tal-organizzazzjoni jew ġestiti minnha u primarjament iservu għall-promozzjoni tal-bijodiversità.

Illustrazzjoni 20

Eżempju tal-allokazzjoni ta' zoni għall-indikaturi ewlenin “Użu tal-art fir-rigward tal-bijodiversità”.

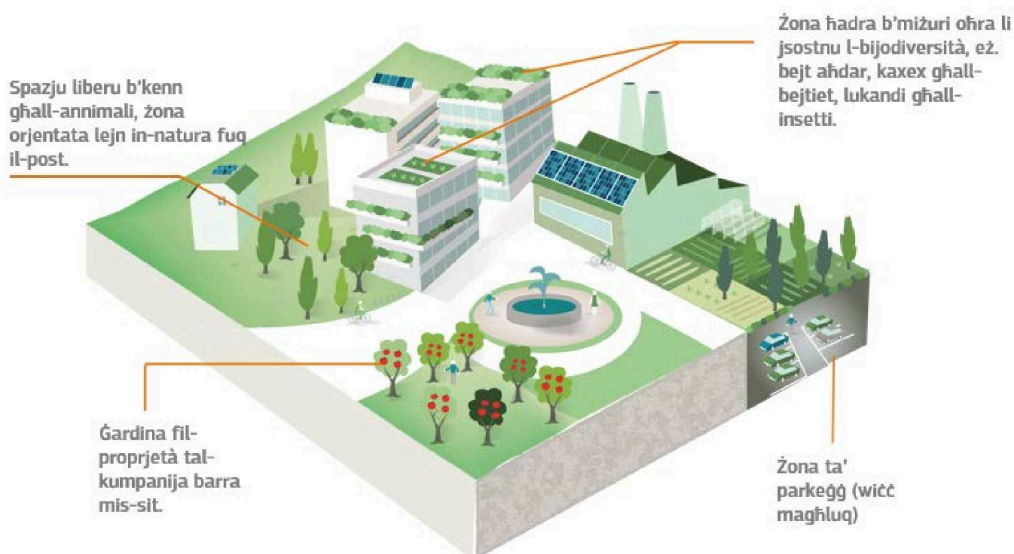

<sup>(57)</sup> idem  
<sup>(58)</sup> Għal informazzjoni aktar dettaljata, ara EMAS and Biodiversity, How to address biodiversity protection through environmental management systems, [https://ec.europa.eu/environment/emas/pdf/other/EMAS\\_Biodiversity\\_Guidelines\\_2016.pdf](https://ec.europa.eu/environment/emas/pdf/other/EMAS_Biodiversity_Guidelines_2016.pdf)  
<sup>(59)</sup> L-indikaturi tal-bijodiversità ġew estiżi fir-reviżjonijiet tal-2017 u tal-2019 tar-Regolament dwar l-EMAS. Ara l-emendi spjegati file:///C:/Users/lupaemi/Downloads/emas%20amendment%2020172019-KH0221977ENN.pdf

Mhux l-indikaturi kollha tal-bijodiversità huma rilevanti għall-organizzazzjonijiet kollha u mhux kollha jistgħu jiġu applikati meta l-ewwel jiġu indirizzati dawn l-aspetti fi hdan is-sistema ta' ġestjoni ambjentali. Il-valutazzjoni ambjentali għandha tipprovdwi gwida tajba dwar liema fatturi huma rilevanti. L-organizzazzjoni ma għandhiex tqis biss l-impatti lokali, iżda wkoll l-impatti diretti u indiretti fuq il-bijodiversità, eż., permezz tal-estrazzjoni tal-materja prima, l-akkwist, il-katina tal-provvista, il-produzzjoni u l-prodotti, it-trasport u l-logistika, u l-kummerċjalizzazzjoni u l-komunikazzjoni. Ma hemm l-ebda indikatur f'dan il-qasam li huwa rilevanti bl-istess mod għall-organizzazzjonijiet kollha.

Il-valur ta' referenza annwali għall-attività tal-organizzazzjoni huwa espress min-**numru B** u jiġi ddeterminat billi jintużaw il-kriterji li ġejjin.

Il-valur ta' referenza jrid:

- ✓ ikun jinftehem.
- ✓ jirrifletti bl-aħjar mod l-attività annwali kumplessiva tal-organizzazzjoni.
- ✓ jippermetti deskrizzjoni xierqa tal-prestazzjoni ambjentali tal-organizzazzjoni, filwaqt li jqis in-natura u l-attivitàjiet speċifiċi tal-organizzazzjoni.
- ✓ ikun valur ta' referenza komuni għas-settur li fih topera l-organizzazzjoni, bħal:
  - l-output annwali totali jew il-valur miżjud gross totali fl-industrija tal-manifattura.
  - in-numru totali ta' impjegati f'industrija mhux tal-manifattura (servizzi, amministrazzjoni).
  - in-numru totali ta' soġġorni ta' ljieli (fil-każ tas-settur tal-akkomodazzjoni).
  - in-numru totali ta' abitanti ta' zona (fil-każ ta' amministrazzjoni pubblika).
  - it-tunnellati ta' skart ipproċessat (għal organizzazzjonijiet li joperaw fil-qasam tal-immaniġġjar tal-iskart).
  - l-enerġija totali prodotta (għal organizzazzjonijiet attivi fil-qasam tal-produzzjoni tal-enerġija).
- ✓ jiżgura l-komparabbiltà tad-*data* pprezentata fid-dikjarazzjoni ambjentali maż-żmien. Ladarba jiġi stabbilit, dan il-valur ta' referenza jrid jintuża wkoll f'dikjarazzjonijiet ambjentali futuri.

Il-valur ta' referenza B jista' jiġi ddeterminat mill-organizzazzjoni nnifisha, soġġetta għall-konformità mal-kriterji ta' hawn fuq. Dan jehtieg li l-prestazzjoni ambjentali tiġi deskritta b'mod preċiż, u li l-komparabbiltà tinzamm fuq perjodu ta' mill-inqas 3 snin.

Il-valur ta' referenza B mhux neċessarjament irid ikun l-istess għal kull indikatur ewleni. Pereżempju, l-enerġija tat-tishin spiss tkun irrappreżentata l-aħjar fir-rigward taż-zona. Għal indikaturi oħrajn, ir-relazzjoni mal-prodotti jew in-numru ta' impjegati jkun aktar xieraq.

L-indikaturi ewlenin kollha jistgħu jiġu pprezentati wkoll billi jintużaw valuri ta' referenza standard tal-industrija oħrajn. L-użu ta' valuri ta' referenza xierqa individwalment jiżgura preżentazzjoni aħjar tal-prestazzjoni ambjentali, filwaqt li jitqiesu n-natura u l-attivitàjiet speċifiċi tal-organizzazzjoni.

Bidla fil-valur ta' referenza għandha tiġi spjegata fid-dikjarazzjoni ambjentali. Fil-każ ta' bidla, l-organizzazzjoni jehtigilla tiżgura li d-*data* tkun komparabbli għal tal-anqas 3 snin billi tikkalkula mill-ġdid id-*data* għas-snin preċedenti billi tuża l-valur ta' referenza li għadu kif gie stabbilit.

Tabella 7

**Eżempji tal-użu tal-indikaturi ewlenin fl-amministrazzjoni pubblika jew f'organizzazzjonijiet simili**

Indikatur ewleni	Input/output annwali (A)	Valur ta' referenza annwali tal-organizzazzjoni (B)	Proporzjon A/B
Enerġija	Konsum annwali tal-enerġija f'MWh jew f'GJ	Erja f'm <sup>2</sup> Numru ta' impjegati	MWh/m <sup>2</sup> u/jew kWh/m <sup>2</sup>
Materjali	Konsum annwali ta' karta f'tunnellati	Numru ta' impjegati	Tunnellati/persuna u/jew numru ta' folji/persuna/jiem

Ilma	Konsum annwali tal-ilma (m <sup>3</sup> )	Numru ta' impjegati	m <sup>3</sup> /persuna u/jew l/persuna
Skart	Volum annwali ta' skart f'tunnellati Volum annwali ta' skart perikoluż f'kilogrammi	Numru ta' impjegati	Tunnellati ta' skart/persuna u/jew kg/persuna kg skart perikoluż/persuna
Użu tal-art b'rabta mal-bijodiversità	Konsum tal-art f'm <sup>2</sup> ta' żona abitata (inkluża l-erja ssiġillata)	Numru ta' impjegati	m <sup>2</sup> ta' żona abitata/persuna u/jew m <sup>2</sup> erja ssiġillata/persuna
Emissjonijiet ta' gassijiet serra	Emissjonijiet annwali ta' gassijiet serra f'tunnellati metriċi ta' CO <sub>2</sub> e (CO <sub>2</sub> e = ekwivalenti ta' CO <sub>2</sub> )	Numru ta' impjegati (f'termini ta' vjaġġi għal negozju, postijiet tax-xogħol, rotot tax-xogħol) Erja f'm <sup>2</sup>	Tunnellati ta' CO <sub>2</sub> e/persuna u/jew kg ta' CO <sub>2</sub> e/persuna Jew m <sup>2</sup>

Tabella 8

## Eżempju tal-użu tal-indikaturi ewlenin tal-prestazzjoni fis-settur tal-produzzjoni

Indikatur ewlieni	Input/output annwali (A)	Valur ta' referenza annwali tal-organizzazzjoni (B)	Proporzjon A/B
Energija	Konsum annwali tal-enerġija f'MWh jew f'GJ	Valur miżjud gross annwali totali. (F'miljuni ta' euro) (*) jew Output fiżiku annwali totali (tunnellati)	MWh/miljun euro jew MWh/tunnellata ta' prodott
Materjali	Fluss tal-massa annwali tal-materjali differenti użati, f'tunnellati	Valur miżjud gross annwali totali. (F'miljuni ta' euro) (*) jew Output fiżiku annwali totali (tunnellati)	Għal kull wiehed mill-materjali differenti użati: Materjal f'tunnellati/miljun euro jew Materjal f'tunnellati/tunnellata ta' prodott
Ilma	Konsum annwali f'm <sup>3</sup>	Valur miżjud gross annwali totali. (F'miljuni ta' euro) (*) jew Output fiżiku annwali totali (tunnellati)	m <sup>3</sup> /miljun euro jew m <sup>3</sup> /tunnellata ta' prodott
Skart	Volum annwali ta' skart f'tunnellati Volum annwali ta' skart perikoluż f'kilogrammi	Valur miżjud gross annwali totali. (F'miljuni ta' euro) (*) jew Output fiżiku annwali totali (tunnellati)	Tunnellati ta' skart/miljun euro jew Tunnellati ta' skart/tunnellata ta' prodott Tunnellati ta' skart perikoluż/miljun euro jew Tunnellati ta' skart perikoluż/tunnellata prodott

Użu tal-art b'rabta mal-bijodiversità	Konsum tal-art f'm <sup>2</sup> ta' zona abitata (inkluża l-erja ssiġillata)	Valur miżjud gross annwali totali. (F'miljuni ta' euro) (*) jew Output fiżiku annwali totali (tunnellati)	m <sup>2</sup> ta' zona abitata u/jew m <sup>2</sup> ta' zona ssiġillata/miljun euro jew m <sup>2</sup> ta' zona abitata u/jew m <sup>2</sup> tal-erja ssiġillata/tunnellata ta' prodott
Emissjonijiet ta' gassijiet serra	Emissjonijiet annwali ta' gassijiet serra f' tunnelli ta' ekwivalenti ta' CO <sub>2</sub>	Valur miżjud gross annwali totali. (F'miljuni ta' euro) (*) jew Output fiżiku annwali totali (tunnellati)	Tunnellati ta' ekwivalenti ta' CO <sub>2</sub> /miljun euro jew Tunnellati ta' ekwivalenti ta' CO <sub>2</sub> /tunnellata ta' prodott

6.1.3. **Indikaturi rilevanti oħrajn tal-prestazzjoni ambjentali**

Id-Direttiva dwar ir-Rapportar Korporattiv dwar is-Sostenibbiltà (CSRD – id-Direttiva (UE) 2022/2464) timmodernizza u ssahhaħ ir-regoli għar-rapportar ta' informazzjoni soċjali u ambjentali minn kumpaniji kbar u minn intrapriżi żgħar u medji kkwotati. Il-kumpaniji soġġetti għas-CSRD ikollhom jirrapportaw f'konformità mal-Istandards Ewropej dwar ir-Rapportar tas-Sostenibbiltà (ESRS), jinkludu din l-informazzjoni fir-rapporti ta' ġestjoni tagħhom, u jaraw li tiġi awditjata esternament. L-ESRS jistipulaw rekwiżiti ta' rapportar ambjentali fir-rigward tat-tibdil fil-klima (ESRS E1), tat-tniġġis (ESRS E2), tar-riżorsi tal-ilma u tal-baħar (ESRS E3), tal-bijodiversità u tal-ekosistemi (ESRS E4), u tal-użu tar-riżorsi u tal-ekonomija ċirkolari (ESRS E5). Kull meta wieħed mis-suġġetti koperti minn dawk l-istandards ikun rilevanti għal kumpanija, jehtieġ li tiddivulga l-istrutturi ta' governanza, l-istrategiji, il-politiki, il-miri, u l-azzjonijiet relatati kif ukoll il-metriċi tal-prestazzjoni magħżulin. Dawn l-oqsma ta' rapportar huma simili għall-elementi u għal-loġika tal-EMAS. Għalhekk, l-EMAS tghin lill-kumpaniji jiġġeneraw l-informazzjoni ambjentali meħtieġa għall-konformità mal-ESRS.

*L-organizzazzjonijiet jaf ikunu jixtiequ jużaw indikaturi differenti sabiex jirrapprezentaw l-inputs/l-outputs annwali totali f'oqsma differenti. Pereżempju, organizzazzjoni tas-servizzi tista' tuża n-“numru ta' impjegati” bħala l-valur ta' referenza (B) għall-qasam sekondarju amministrattiv tagħha u iehor differenti, eż., in-“numru ta' klijenti”, għas-servizz ipprovdut innifsu.*

Huwa importanti li wieħed jifhem il-loġika wara l-istabbiliment tal-indikaturi u tal-elementi ta' flessibbiltà pprovduti fir-Regolament dwar l-EMAS (l-Anness IV għar-Regolament dwar l-EMAS).

Jekk organizzazzjoni tkun tixtieq tuża indikatur iehor minflok indikatur ewlieni elenkat fl-Anness IV sabiex tirrifletti aħjar il-prestazzjoni ambjentali tagħha, dak l-indikatur irid jinkludi wkoll speċifikazzjoni A tal-input/output u speċifikazzjoni B tal-valur ta' referenza. L-użu ta' din id-dispożizzjoni flessibbli dejjem għandu jkun iġġustifikat b'referenza għall-valutazzjoni ambjentali tal-organizzazzjoni sabiex jintwera kif l-għażla magħżula tghin sabiex tiġi riflessa aħjar il-prestazzjoni ambjentali rilevanti <sup>(60)</sup>.

6.1.4. **Akkontabilità lokali — l-Anness IV D tar-Regolament dwar l-EMAS**

L-akkontabilità lokali għandha rwol importanti fl-EMAS. Għalhekk, għandha tiġi pprovduta l-informazzjoni kollha dwar l-impatti ambjentali sinifikanti għal kull sit.

<sup>(60)</sup> Id-Direttiva (UE) 2022/2464 tal-Parlament Ewropew u tal-Kunsill tal-14 ta' Diċembru 2022 li temenda r-Regolament (UE) Nru 537/2014, id-Direttiva 2004/109/KE, id-Direttiva 2006/43/KE u d-Direttiva 2013/34/UE, fir-rigward tar-rapportar korporattiv dwar is-sostenibbiltà (Test b'rilevanza għaż-ŻEE) [https://eur-lex.europa.eu/legal-content/MT/TXT/?toc=OJ%3A2022%3A322%3ATOC&uri=uriserv%3A0J.L\\_.2022.322.01.0015.01.MLT](https://eur-lex.europa.eu/legal-content/MT/TXT/?toc=OJ%3A2022%3A322%3ATOC&uri=uriserv%3A0J.L_.2022.322.01.0015.01.MLT)

Fil-kazijiet kollha, l-informazzjoni dwar l-iżviluppi fl-indikaturi ewlenin trid tiġi pprovduta fuq bażi ta' sit b'sit. Jekk tintuża l-proċedura deskritta fit-Taqsima 7.2. ta' din il-Gwida għall-Utenti sabiex jiġu vvalutati organizzazzjonijiet b'diversi siti, dik l-informazzjoni tista' tiġi pprovduta fil-livell korporattiv, dment li dawn iċ-ċifri jirriflettu b'mod akkurat l-iżviluppi fil-livell tas-siti.

Barra minn hekk, għandu jitqies il-fatt li t-titjib kontinwu jista' jinkiseb fis-siti permanenti, u rarament f'siti temporanji. Jekk dan l-aspett ikollu rwol, dan għandu jissemma fil-valutazzjoni ambjentali. Għandha titqies il-possibbiltà li jiġu introdotti miżuri alternattivi bħal indikaturi anqas "tañġibbli" (kwalitattivi) oħrajn.

#### 6.1.5. **Aġġornament tad-dikjarazzjoni ambjentali** — *l-Artikolu 8 tar-Regolament dwar l-EMAS*

Meta organizzazzjoni rreġistrata tippjana li tintroduci bidliet sostanzjali, l-organizzazzjoni jeħtiġilha twettaq analiżi ambjentali ta' dawn il-bidliet, inklużi l-aspetti u l-impatti ambjentali tagħhom.

Wara l-analiżi ambjentali tal-bidliet, l-organizzazzjoni jeħtiġilha taġġorna l-analiżi ambjentali inizjali, timmodifika l-politika ambjentali, il-programm ambjentali u s-sistema ta' ġestjoni ambjentali, u tirrevedi u taġġorna d-dikjarazzjoni ambjentali shiha kif meħtieġ <sup>(61)</sup>.

Organizzazzjoni jeħtiġilha thejji dikjarazzjoni ambjentali u tivvalidaha kull 3 snin f'konformità mar-rekwiżiti tal-Anness IV. L-organizzazzjonijiet iż-żgħira jistgħu jitolbu eżenzjoni lill-korp kompetenti, f'konformità mal-Artikolu 7 tar-Regolament dwar l-EMAS, sabiex ihejju l-aġġornament kull sentejn, li però jiġi vvalidat mill-verifikatur ambjentali kull 4 snin. It-talba għal eżenzjoni tingħata mill-korp kompetenti dment li jiġu ssodisfati l-kundizzjonijiet fl-Artikolu 7(1).

#### 6.1.6. **Aċċess pubbliku** — *l-Anness IV E tar-Regolament dwar l-EMAS*

L-organizzazzjoni jeħtiġilha tiżgura li kwalunkwe parti interessata jkollha aċċess faċli u liberu għad-dikjarazzjoni ambjentali. Għal dan l-għan, preferibbilment id-dikjarazzjoni ambjentali għandha ssir disponibbli għall-pubbliku fuq is-sit web tal-organizzazzjoni bil-lingwa/i ufficjali tal-Istat Membru jew tal-pajjiż terz fejn jinsab is-sit jew l-organizzazzjoni.

Fil-każ ta' dikjarazzjoni ambjentali waħda għal organizzazzjoni shiha b'diversi siti reġistrati, l-organizzazzjoni jeħtiġilha tiżgura li d-dikjarazzjoni ambjentali jkun fiha wkoll l-informazzjoni rilevanti għas-siti individwali.

Meta tiġi ppubblikata dikjarazzjoni ambjentali ġenerali f'bosta siti u pajjiżi, din trid tiġi ppubblikata jew f'lingwa ufficjali tal-Istat Membru fejn l-organizzazzjoni tkun irreġistrata jew b'lingwa miftiehma mal-korp kompetenti responsabbli għar-reġistrazzjoni.

Jekk id-dikjarazzjoni ambjentali tkun se titqiegħed għad-dispożizzjoni f'lingwi oħrajn ukoll, il-kontenut tad-dokument tradott irid ikun konsistenti mal-kontenut tad-dikjarazzjoni ambjentali oriġinali vvalidata mill-verifikatur ambjentali u trid tindika biċ-ċar li tkun traduzzjoni tad-dokument invaldat.

#### **Pass 7: Verifika esterna** — *l-Artikoli 18 u 19 tar-Regolament dwar l-EMAS*

“Verifika” tfisser il-proċess ta' valutazzjoni tal-konformità mwettaq minn verifikatur ambjentali sabiex jintwera jekk analiżi ambjentali, il-politika ambjentali, is-sistema ta' ġestjoni ambjentali u l-awditu ambjentali intern ta' organizzazzjoni u l-implimentazzjoni tagħhom jissodisfawx ir-rekwiżiti tar-Regolament dwar l-EMAS.

“Validazzjoni” tfisser il-konferma mill-verifikatur ambjentali li jkun wettaq il-verifika, li l-informazzjoni u d-data fid-dikjarazzjoni ambjentali ta' organizzazzjoni u fid-dikjarazzjoni ambjentali aġġornata jkunu affidabbli, kredibbli, u korretti u jissodisfaw ir-rekwiżiti tar-Regolament dwar l-EMAS.

<sup>(61)</sup> L-Artikolu 8 tar-Regolament dwar l-EMAS <https://eur-lex.europa.eu/legal-content/MT/TXT/PDF/?uri=CELEX:32009R1221>

**7.1. Verifika minn parti terza**

“Verifikatur ambjentali” huwa korp ta’ valutazzjoni tal-konformità kif definit fir-Regolament (KE) Nru 765/2008 jew kwalunkwe assoċjazzjoni jew grupp li jkun kiseb l-akkreditazzjoni skont dan ir-Regolament; jew kwalunkwe persuna fiżika jew ġuridika, jew kwalunkwe assoċjazzjoni jew grupp ta’ persuni bħal dawn li tkun kisbet liċenzja biex tagħmel verifika u validazzjoni skont ir-Regolament dwar l-EMAS.

**7.1.1. Min għandu l-permess jivverifika u jivvalida l-EMAS?**

Il-verifikaturi ambjentali li jkunu akkreditati jew liċenzjati biss jistgħu jwettqu l-verifika.

L-organizzazzjoni tista’ tikkuntattja lill-korp kompetenti tal-EMAS fl-Istat Membru tagħha, jew lill-korp ta’ akkreditazzjoni jew ta’ liċenzjar tal-EMAS li jkun responsabbli għall-akkreditazzjoni tal-verifikaturi tal-EMAS, għal informazzjoni dwar il-verifikaturi ambjentali akkreditati.

Il-kamp ta’ applikazzjoni ta’ verifikatur ambjentali akkreditat jew liċenzjat jiġi ddeterminat skont il-kodiċijiet NACE, jiġifieri, il-klassifikazzjoni tal-attivitajiet ekonomiċi <sup>(62)</sup>. Jekk l-organizzazzjoni twettaq diversi attivitajiet li jistgħu jiġu assenjati għal aktar minn kodiċi NACE wiehed, jehtieg li l-verifika titwettaq skont l-attività tal-NACE. Il-ftehim irid jiżgura wkoll li l-verifikatur ambjentali jinghata aċċess għad-dokumenti u għaż-żoni operazzjonali kollha <sup>(63)</sup>.

Ladarba l-verifikatur ikun akkreditat jew liċenzjat fi Stat Membru wiehed, huwa jista’ jopera fil-pajjiżi kollha tal-UE. Mhux kull Stat Membru jkollu verifikaturi ambjentali akkreditati għal kull settur. F’dan il-każ, il-verifikatur akkreditat jehtieglu ikun geġ minn Stat Membru ieħor. L-organizzazzjoni hija libera li tagħzel liema verifikatur ambjentali akkreditat/liċenzjat tikkuntratta.

L-organizzazzjonijiet jew is-siti li jinsabu barra mill-UE jehtigilhom, f’konformità mal-Artikolu 3(3), jiżguraw li l-verifikatur ambjentali li jwettaq il-verifika u jivvalida s-sistema ta’ ġestjoni ambjentali tal-organizzazzjoni jkun akkreditat jew liċenzjat fl-Istat Membru fejn l-organizzazzjoni tissottometti l-applikazzjoni tagħha għar-registrazzjoni.

Il-verifika tithejja f’kollaborazzjoni mar-rappreżentant tal-manigment superjuri għall-ambjent tal-organizzazzjoni, li jorganizza u jikkoordina d-dati ta’ valutazzjoni meħtieġa. Il-programm tal-awditjar jithejja f’kooperazzjoni mal-verifikatur ambjentali.

Il-verifikatur ambjentali jiddetermina x’jixtieq jara u ma’ min jixtieq jitkellem. Għal dan l-għan, il-maniger ambjentali jfassal skeda u jistieden lill-persunal rispettiv meħtieġ. Madankollu, il-verifikatur ambjentali jista’ jinkludi lil kull impjegat fid-diskussjonijiet matul iż-żjara. Għalhekk, huwa importanti li l-impjegati kollha jiġu informati dwar iż-żjara ta’ verifika.

Huwa utli għall-organizzazzjoni li tivverifika li l-verifikatur ambjentali, jekk ikun iċċertifikat jew akkreditat fi Stat Membru ieħor, ikun ipprova l-informazzjoni msemmija fl-Artikolu 24 (rapport ta’ superviżjoni) lill-korp ta’ akkreditazzjoni jew ta’ liċenzjar tal-Istat Membru fejn l-organizzazzjoni jkollha l-kwartieri ġenerali jew iċ-ċentru ta’ ġestjoni tagħha. Dan għandu jkun tal-anqas 4 gimgħat qabel il-verifika biex jippermetti s-superviżjoni mill-korp ta’ akkreditazzjoni jew ta’ liċenzjar tal-Istat Membru fejn il-verifikatur ikun bihsiebu jibda l-attivitajiet tiegħu. Mingħajr superviżjoni, il-korp kompetenti jista’ jirrifjuta li jirregistra l-organizzazzjoni.

Bħala Prattika tajba, il-persunal manigerjali ġeneralment ikun preżenti matul iż-żjara, tal-anqas sabiex jittratta kwistjonijiet relatati mal-politika ambjentali, il-provvista ta’ riżorsi u l-valutazzjoni tal-ġestjoni.

<sup>(62)</sup> Kif stabbilit fir-Regolament (KE) Nru 1893/2006 tal-Parlament Ewropew u tal-Kunsill. Il-kodiċijiet NACE huma attribwiti lill-kumpaniji mill-awtoritajiet responsabbli.

<sup>(63)</sup> F’xi sitwazzjonijiet speċifiċi u ddokumentati, jistgħu jiġu pjanati xi limitazzjonijiet għal żoni operazzjonali dment li ma jkollhomx impatt sinifikanti fuq l-awditu ta’ verifika u ma jkunux jikkonċernaw proporzjon sinifikanti mill-erja totali. Il-verifikatur għandu jiżgura li l-korp ta’ Akkreditazzjoni u ta’ Liċenzjar u l-korp Kompetenti jiġu informati dwar it-tali limitazzjonijiet u jqis li l-awditu jkun jista’ jitwettaq f’tali kundizzjonijiet fuq bażi *ad hoc*.

Qabel iż-żjara, għandhom jintbagħtu d-dokumenti li ġejjin lill-verifikatur ambjentali sabiex tiġi pprovduta harsa ġenerali lejn il-kundizzjonijiet kurrenti. Fil-każ ta' validazzjoni sabiex tinzamm ir-reġistrazzjoni, jehtieg li jiġu sottomessi biss id-dokumenti aġġornati:

- ✓ informazzjoni bażika dwar l-organizzazzjoni (il-forma ġuridika, id-daqs, il-post, il-kamp ta' applikazzjoni tal-attivitajiet, l-istruttura u l-organigramma).
- ✓ abbozz tad-dikjarazzjoni ambjentali u tal-programm ambjentali.
- ✓ deskrizzjoni tas-sistema ta' ġestjoni ambjentali applikata fl-organizzazzjoni.
- ✓ rapport ta' valutazzjoni ambjentali.
- ✓ rapporti tal-awditi ambjentali mwettqin u ta' kwalunkwe azzjoni korrettiva mehuda sussegwentement.
- ✓ informazzjoni jekk il-metodu tal-kampjunar għandu jiġi applikat f'konformità mal-Kapitolu 7.2.

Ir-rieżami tal-ġestjoni jrid jiġi ppreżentat ukoll lill-manigment superjuri għal evalwazzjoni qabel il-verifika (ara l-Kapitolu 5.2. Rieżami tal-ġestjoni).

#### 7.1.2. **Verifika mill-verifikatur ambjentali** — *l-Artikolu 18 tar-Regolament dwar l-EMAS*

Jista' jkun pjuttost utli għall-organizzazzjonijiet li jkunu konxji tal-kompiti speċifiċi tal-verifikatur ambjentali, billi l-kompiti tiegħu jiddeterminaw l-approċċ tiegħu għall-awditjar tal-organizzazzjoni.

Il-kompiti tal-verifikaturi ambjentali huma kif ġej.

- ✓ Li jivverifikaw jekk l-organizzazzjoni tirrispettax ir-rekwiżiti kollha tar-Regolament dwar l-EMAS f'dak li għandu x'jaqşam mal-analiżi ambjentali inizjali, mas-sistema ta' ġestjoni ambjentali, mal-awditu ambjentali u mar-riżultati tiegħu u mad-dikjarazzjoni ambjentali.
- ✓ Li jiċċekkjaw jekk l-organizzazzjoni tikkonformax mar-rekwiżiti legali tal-UE, nazzjonali, reġjonali, u lokali rilevanti relatati mal-ambjent.
- ✓ Li jiċċekkjaw it-titjib kontinwu tal-organizzazzjoni f'dak li jirrigwarda l-prestazzjoni ambjentali.
- ✓ Li jiċċekkjaw l-affidabbiltà, il-kredibbiltà u l-akkuratezza tad-*data* inkluża u użata fid-dikjarazzjoni ambjentali u kwalunkwe informazzjoni ambjentali li għandha tiġi vvalidata.
- ✓ Li jżuru l-organizzazzjoni jew is-siti. Il-proċeduri għall-organizzazzjonijiet li jkollhom sit wiehed u għal dawk li jkollhom diversi siti huma differenti u huwa importanti li wiehed jenfasizza d-differenzi fl-approċċi rispettivi. Ir-Regolament dwar l-EMAS (l-Artikolu 25(4)) jehtieg li ssir iżjara lil kull organizzazzjoni kull meta jkollha ssir attivitajiet ta' verifika/validazzjoni.
- ✓ Jekk, matul il-proċess ta' verifika, jinstabu każijiet ta' nuqqas ta' konformità jew ta' nuqqas ta' konformità mal-obbligi legali f'organizzazzjoni b'diversi siti li għaliha jkun intuża l-metodu tal-kampjunar, il-verifikatur:
  - jinvestiga sa liema punt dak in-nuqqas ta' konformità jew in-nuqqas ta' konformità mal-obbligi legali jkun speċifiku għas-sit jew jekk jistax ikun li jkunu affettwati siti oħrajn.
  - jitlob lill-organizzazzjoni tidentifika s-siti kollha li setgħu kienu affettwati, tiegħu l-azzjonijiet korrettivi neċessarji f'dawk is-siti u tadatta s-sistema ta' ġestjoni f'każ li jkun hemm indikazzjonijiet li n-nuqqas ta' konformità jew in-nuqqas ta' konformità mal-obbligi legali jista' jissuġġerixxi nuqqas fis-sistema ta' ġestjoni ġenerali li potenzjalment jaffettwa siti oħrajn. Fil-każ ta' nuqqas ta' konformità jew ta' nuqqas ta' konformità mal-obbligi legali li ma jistgħux jitranga billi jittiehdu azzjonijiet korrettivi fil-hin, il-verifikatur għandu jirrapporta għand il-korp kompetenti li l-organizzazzjoni għandha tiġi sospiża jew titnehha mir-Registru tal-EMAS.
  - jehtieg evidenza ta' dawn l-azzjonijiet u jivverifika l-effettività tagħhom billi jespandi d-daqs tal-kampjun biex dan ikopri aktar siti ladarba jkunu ttiehdu l-azzjonijiet korrettivi; u
  - jivvalida d-dikjarazzjoni ambjentali u jiffirma d-dikjarazzjoni dwar l-attivitajiet ta' verifika u ta' validazzjoni, f'konformità mal-Anness VII tar-Regolament, biss meta l-verifikatur ikun sodisfatt bl-evidenza li s-siti kollha jikkonformaw mar-rekwiżiti tar-Regolament dwar l-EMAS u mar-rekwiżiti legali kollha relatati mal-ambjent.



Fl-aħhar nett, meta jwettaq l-ewwel verifika, il-verifikatur għandu jiċċekkja li l-organizzazzjoni tissodisfa r-rekwiziti li ġejjin:

- ✓ li hija jkollha fis-seħh sistema ta' ġestjoni ambjentali kompletament operazzjonali.
- ✓ li hija jkollha fis-seħh programm ta' verifika kompletament ippjanat.
- ✓ li jkun twettaq rieżami mill-manigment.
- ✓ meta l-organizzazzjoni tkun tixtieq tuża metodu tal-kampjunar għall-verifika tas-siti tagħha, li jiġu rrispettati d-dispożizzjonijiet tal-Kapitolu 7.2. ta' din il-Gwida għall-Utenti; u
- ✓ li jkun sar l-abbozz tad-dikjarazzjoni ambjentali tal-EMAS u jkunu tqiesu d-dokumenti ta' referenza settorjali, meta jkunu disponibbli.

### 7.1.3. **Frekwenza tal-verifiki** — *l-Artikoli 6, 7 u 19 tar-Regolament dwar l-EMAS*

Bħala regola, il-verifikatur ambjentali jehtieġu jfassal programm, f'konsultazzjoni mal-organizzazzjoni, li jiżgura li jiġu vverifikati l-elementi kollha mehtieġa għar-reġistrazzjoni u għat-tiġdid tar-reġistrazzjoni msemmijin fl-Artikoli 4, 5 u 6 tar-Regolament dwar l-EMAS.

L-organizzazzjonijiet irreġistrati kollha, inklużi s-siti u l-elementi kollha tas-sistemi ta' ġestjoni ta' dawk l-organizzazzjonijiet, jiġu skrutinizzati kull 3 snin. Matul il-perjodu bejn dawk il-verifiki ta' kull 3 snin, l-organizzazzjoni jehtieġilha tkompli twettaq awditi interni, taġġorna d-dikjarazzjoni u l-formola ambjentali tagħha f'konformità mal-Anness VI, tibgħathom lill-korp kompetenti, u tħallas kwalunkwe tariffa tal-manutenzjoni tar-reġistrazzjoni, kif applikabbli <sup>(64)</sup>.

Għall-organizzazzjonijiet iż-żgħira, l-Artikolu 7 tar-Regolament dwar l-EMAS jipprevedi eżenzjonijiet għall-frekwenza tal-verifiki għat-tiġdid, li jippermettulhom jitwettqu kull 4 snin, b'waħda intermedja kull sentejn.

Jekk organizzazzjoni żgħira tixtieq testendi l-intervalli ta' valutazzjoni u ta' validazzjoni għal 4 snin u għal sentejn, rispettivament, skont l-Artikolu 7, jehtieġilha tikkonferma li jkunu ssodisfati l-kundizzjonijiet li ġejjin:

- ✓ ma hemm l-ebda riskju ambjentali sinifikanti.
- ✓ ma tkun ippjanata l-ebda bidla sostanzjali skont it-tifsira tal-Artikolu 8.
- ✓ ma hemm l-ebda problema ambjentali lokali sinifikanti li l-organizzazzjoni tikkontribwixxi għaliha.

Il-korp kompetenti jista' jirrifjuta t-talba għal deroga jekk iqis li l-kundizzjonijiet ma ġewx issodisfati. Madankollu, dak ir-rifjut irid ikun ġustifikat kif xieraq.

Id-durata tal-verifika esterna tiddependi mit-tip ta' verifika (ara t-Tabella 8 hawn taħt), u mid-daqs u mir-rilevanza ambjentali tal-organizzazzjoni. Meta jiddetermina l-frekwenza tal-verifika, il-verifikatur ambjentali jehtieġu jqis ir-regoli ta' akkreditazzjoni.

Ir-Regolament dwar l-EMAS jiddistingwi bejn il-verifiki matul:

- ✓ l-ewwel r-reġistrazzjoni f'konformità mal-Artikoli 4 u 5 tar-Regolament dwar l-EMAS.
- ✓ it-tiġdid tar-reġistrazzjoni (kull 3 jew 4 snin wara l-ewwel reġistrazzjoni) f'konformità mal-Artikolu 6(1) tar-Regolament dwar l-EMAS; u
- ✓ il-perjodu intermedjarju bejn l-ewwel reġistrazzjoni u tiġdid f'konformità mal-Artikolu 6(2) tar-Regolament dwar l-EMAS.

Minbarra t-tliet tipi ta' verifiki deskritti hawn fuq, fil-każ tal-bidliet sostanzjali msemmijin fl-Artikolu 8(3), jista' jkun neċessarju li jiġi vverifikat u vvalidat kwalunkwe dokument ġdid jew immodifikat relatat mal-modifiki tal-analiżi ambjentali inizjali, tal-politika ambjentali, tal-programm ambjentali jew tas-sistema ta' ġestjoni ambjentali, kif ukoll kwalunkwe revizzjoni jew aġġornament relatat tad-dikjarazzjoni ambjentali shiha.

<sup>(64)</sup> L-Artikolu 6 tar-Regolament dwar l-EMAS, <https://eur-lex.europa.eu/legal-content/MT/TXT/PDF/?uri=CELEX:32009R1221>

**Bidliet sostanzjali**

Organizzazzjoni li tkun qiegħda tagħmel bidliet fl-operat, fl-istruttura, fl-amministrazzjoni, fil-proċessi, fl-attivitajiet, fil-prodotti, jew fis-servizzi tagħha jehtigilha tqis l-impatt ambjentali ta' dawn il-bidliet, minhabba li dawn jistgħu jaffettwaw il-validità tar-reġistrazzjoni tagħha fl-EMAS. Bidliet zġħar jistgħu jiġu aċċettati, iżda bidliet sostanzjali jkunu jehtieġu analiżi ambjentali, politika, programm ambjentali, sistema ta' ġestjoni u dikjarazzjoni ambjentali aġġornati. Id-dokumenti aġġornati kollha jridu jiġu vverifikati u vvalidati fi żmien 6 xhur. Wara l-validazzjoni, l-organizzazzjoni jehtigilha tibgħat il-bidliet lill-korp kompetenti billi tuża l-Anness VI tar-Regolament.

Pereżempju, espansjoni tal-kapaċità tal-produzzjoni ta' organizzazzjoni tista' titqies bħala bidla sinifikanti. Madankollu, jekk tkun assoċjata ma' aspetti u ma' impatti ambjentali godda, u jekk ir-rilevanza u s-sinifikat tal-aspetti u tal-impatti ambjentali jinbidlu, normalment din tista' titqies bħala bidla sinifikanti.

Dawn il-bidliet iridu jiġu vverifikati u vvalidati fi żmien 6 xhur minn meta jsehhu.

Il-kamp ta' applikazzjoni tal-valutazzjoni jista' jvarja minn verifika għal oħra, kemm f'termini ta' postijiet kif ukoll f'termini ta' elementi tas-sistema ta' ġestjoni. Ir-rekwiżiti minimi għall-kamp ta' applikazzjoni tal-verifika huma pprezentati fit-tabella ta' hawn taht, f'konformità mal-Artikolu 18(5), (6) u (7).

Tabella 9

**Frekwenza tal-verifika mehtieġa skont ir-Regolament dwar l-EMAS**

L-ewwel verifika tar-reġistrazzjoni <i>f'konformità mal-Artikoli 4 u 5 tar-Regolament dwar l-EMAS</i>	Perjodu intermedjarju bejn l-ewwel reġistrazzjoni u t-tigdid <i>f'konformità mal- Artikolu 6(2) tar-Regolament dwar l-EMAS</i>	Reġistrazzjoni ta' tigdid (kull 3 snin wara l-ewwel reġistrazzjoni jew kull 4 snin għall-SMEs meta jkunu talbu hekk) <i>f'konformità mal-Artikolu 6(1) tar-Regolament dwar l-EMAS</i>
sistema ta' ġestjoni ambjentali kompletament operazzjonali <i>f'konformità mal-Anness II tar- Regolament dwar l-EMAS</i>		sistema ta' ġestjoni ambjentali kompletament operazzjonali <i>f'konformità mal-Anness II tar- Regolament dwar l-EMAS</i>
— li hija jkollha fis-seħħ programm ta' verifiki kompletament ippjanat. — parti mill-awditi ppjanati mwettqin <i>f'konformità mal-Anness III sabiex tal-anqas ikunu ġew koperti l-aktar impatti ambjentali sinifikanti</i>	awditi interni mwettqin <i>f'konformità mal-Anness III li jkopru:</i> — il-prestazzjoni ambjentali tal-orga- nizzazzjoni; u — il-konformità mar-rekwiżiti legali applikabbli relatati mal-ambjent.	programm ta' verifika ppjanat, kompletament operazzjonali, b'tal- anqas ċiklu wiehed ikkompletat <i>f'konformità mal-Anness III.</i>
riezami tal-ġestjoni komplut kif imsemmi fil-Parti A tal-Anness II		riezami tal-ġestjoni komplut kif imsemmi fil-Parti A tal-Anness II
	il-konformità kontinwa mar-rekwiżiti legali applikabbli relatati mal-ambjent u t-titjib kontinwu tal-prestazzjoni ambjentali tagħha	
dikjarazzjoni ambjentali mhejjija <i>f'konformità mal-Anness IV u bid- dokumenti ta' referenza settorjali kkunsidrati, meta jkunu disponibbli</i>	dikjarazzjoni ambjentali aġġornata <i>f'konformità mal-Anness IV u, meta disponibbli, bid-dokumenti ta' referenza settorjali kkunsidrati</i>	dikjarazzjoni ambjentali <i>f'konformità mal-Anness IV u bid-dokumenti ta' referenza settorjali kkunsidrati, meta jkunu disponibbli.</i>

Għandu jiġi nnotat li, wara kull verifika, il-verifikatur ambjentali huwa obligat johroġ id-dikjarazzjoni ffirmata msemmija fl-Artikolu 25(9) u fl-Anness VII. Billi jiffirma din id-dikjarazzjoni, il-verifikatur ambjentali “jikkonferma illi m’hemm l-ebda evidenza ta’ nuqqas ta’ konformità ma’ rekwiżiti legali applikabbli relatati mal-ambjent”.

F’certi kundizzjonijiet, tista’ tintuża proċedura ta’ kampjunar għall-verifika ta’ ċerti organizzazzjonijiet b’hafna siti. F’dan il-każ, fi hdan iċ-ċiklu ta’ tlieta jew 4 snin, il-verifikaturi jridu jżuru biss għażla ta’ siti li jkunu jirrapprezentaw l-attivitajiet tal-organizzazzjoni u li jistgħu jippermettu li ssir valutazzjoni affidabbli u li ta’ min joqgħod fuqha tal-prestazzjoni ambjentali generali tal-organizzazzjoni u tal-konformità mar-rekwiżiti tar-Regolament dwar l-EMAS.

## 7.2. **Metodu tal-kampjunar**

### 7.2.1. **Rekwiżiti għall-applikazzjoni ta’ proċedura ta’ kampjunar għall-valutazzjoni ta’ organizzazzjonijiet b’hafna siti**

L-użu ta’ proċedura ta’ kampjunar ma jzommx lill-organizzazzjonijiet milli jużaw reġistrazzjoni korporattiva kif definita fl-Artikolu 2(29) tar-Regolament dwar l-EMAS għas-siti rispettivi.

Għall-organizzazzjonijiet b’hafna siti, approċċ ta’ kampjunar jista’ jkun xieraq sabiex l-isforz ta’ verifika jkun jista’ jiġi aġġustat mingħajr ma tiġi compromessa l-fiducia fil-konformità legali u fl-implimentazzjoni shiha tas-sistema ta’ ġestjoni, u b’hekk ikun jista’ jinkiseb titjib kontinwu fil-prestazzjoni ambjentali f’kull sit kopert mir-reġistrazzjoni fl-EMAS. F’termini ta’ reġistrazzjoni, dan ikun jinvolvi reġistrazzjoni ta’ diversi siti.

Għall-valutazzjoni ta’ organizzazzjonijiet b’bosta siti, fuq talba tal-organizzazzjoni, il-verifikatur ambjentali jista’ jaqbel mal-użu ta’ metodu tal-kampjunar f’konformità mal-kriterji stabbiliti f’dan il-kapitolu.

### 7.2.2. **Kriterji ta’ eliġibbiltà għall-applikazzjoni tal-metodu tal-kampjunar.**

Għal organizzazzjoni b’diversi siti, metodu tal-kampjunar jista’ jintuża biss għal gruppi ta’ siti simili.

Is-similarità tas-siti tiġi ddeterminata f’konformità mal-kriterji li ġejjin li għandhom jiġu ssodisfati b’mod kumulattiv: il-post fl-istess Stat Membru <sup>(65)</sup>; l-istess tip ta’ attivitajiet; l-istess proċeduri; l-istess status legali; rekwiżiti legali simili; aspetti u impatti ambjentali simili; sinifikat simili tal-impatti ambjentali; u proċeduri simili ta’ ġestjoni u kontroll ambjentali.

Gruppi ta’ siti simili huma ddefiniti fuq talba tal-organizzazzjoni u bi ftehim reciproku kemm mal-verifikatur ambjentali kif ukoll mal-awtorità kompetenti f’konformità mal-proċedura deskritta hawn taht. Dawn il-gruppi jridu jiġu riflessi f’awditu ambjentali interni u fir-rieżami tal-ġestjoni, u fis-siti kollha fi hdan il-gruppi msemmijin fid-dikjarazzjoni ambjentali u fir-reġistru.

Is-siti kollha koperti mir-reġistrazzjoni fl-EMAS huma taht il-kontroll dirett. l-awtorità, u s-supervizjoni tal-organizzazzjoni.

Is-sistema ta’ ġestjoni ambjentali hija kkontrollata u ġestita b’mod ċentrali u hija soġġetta għar-rieżami tal-ġestjoni. Is-siti kollha li għandhom jiġu koperti mir-reġistrazzjoni fl-EMAS huma soġġetti għall-awditu ambjentali tal-organizzazzjoni. Il-kamp ta’ applikazzjoni tal-programm ta’ awditjar ambjentali intern tiegħu jinkludi s-siti kollha.

L-organizzazzjoni jehtigilha turi l-awtorità u l-hila tagħha li tniedi tibdil organizzazzjonali fis-siti kollha koperti mir-reġistrazzjoni fl-EMAS sabiex jintlaħqu l-oġġettivi ambjentali tagħha. L-organizzazzjoni jehtigilha turi wkoll il-hila tagħha li tiġbor u tanalizza d-data mis-siti kollha, inklużi l-kwartieri generali.

<sup>(65)</sup> L-unika eċċezzjoni li tista’ titqies għall-kriterji “post fl-istess Stat Membru” hija l-bini ta’ Ministeri tal-Affarijiet Barranin jew ta’ organizzazzjonijiet internazzjonali li jinsab barra mill-Istat Membru ta’ oriġini iżda li jkun ġestit u kkontrollat bis-shih mill-kwartieri generali, bhal missjonijiet jew rappreżentazzjonijiet ta’ uffiċċji diplomatiċi.

### 7.2.3. **Rekwiżiti għall-organizzazzjoni applikanti**

L-organizzazzjoni tipprovi lill-verifikatur ambjentali b'deskrizzjoni ċara u mhux ambigwa tal-kuntest tagħha u sommarju tal-attivitajiet, tal-prodotti, u tas-servizzi tagħha, kif ukoll tar-relazzjoni tagħha ma' kwalunkwe organizzazzjoni jew sussidjarja prinċipali jew affiljata, meta applikabbli. Dik għandha tinkludi:

- ✓ il-gruppi tas-siti, inkluża l-proċedura ta' raggruppament.
- ✓ kwalunkwe sit li potenzjalment huwa eskluż mill-proċedura ta' kampjunar u r-raġunijiet għal dik ir-restrizzjoni.
- ✓ deskrizzjoni tal-aspetti ambjentali diretti u indiretti sinifikanti kollha li jirriżultaw fl-impatti ambjentali sinifikanti tal-organizzazzjoni. Dan għandu jinkludi spjegazzjoni ta' kif in-natura tal-impatti hija relatata mal-aspetti diretti u indiretti sinifikanti, u għandu jidentifika l-aspetti ambjentali sinifikanti assoċjati mas-siti li għalihom tkun tapplika l-proċedura ta' kampjunar.
- ✓ ir-riskji potenzjali assoċjati ma' dawn l-aspetti ambjentali.
- ✓ il-politika ambjentali tal-organizzazzjoni u deskrizzjoni fil-qosor tas-sistema ta' ġestjoni ambjentali tal-organizzazzjoni, inklużi l-oġettivi u l-miri tagħha b'rabta mal-aspetti u mal-impatti ambjentali sinifikanti. Jekk l-organizzazzjoni għad ma għandhiex sistema ta' ġestjoni ambjentali, hija għandha tiddekrivi s-sistema pplanata u l-oġettivi ewlenin tagħha.
- ✓ referenza għar-regolamenti ambjentali ewlenin applikabbli.
- ✓ il-lista ta' siti li se jkunu soġġetti għal proċedura ta' kampjunar.

Huwa rakkomandat li l-organizzazzjoni tinnotifika lill-korpi kompetenti u lill-korpi ta' akkreditazzjoni u ta' liċenzjar fi stadju bikri tar-reġistrazzjoni pplanata ta' diversi siti sabiex jiġi żgurat li ma jkun hemm l-ebda ostaklu li jista' jfixkel il-proġett f'diversi siti.

### 7.2.4. **Kriterji għall-esklużjoni tas-siti mill-proċedura ta' kampjunar**

Il-metodu tal-kampjunar ma jistax jiġi applikat fil-każ ta':

- ✓ siti jew organizzazzjonijiet mogħtijin incenċivi materjali u simplifikazzjonijiet amministrattivi soġġetti għar-rekwiżit li jiġu vvalutati b'mod differenti.
- ✓ siti fejn il-liġi nazzjonali teskludi b'mod esplicitu metodu tal-kampjunar.
- ✓ siti f'pajjiżi mhux tal-UE;
- ✓ siti li, bħala karatteristika tal-aspetti ambjentali sinifikanti tagħhom, jipprezentaw riskju ta' aċċident ambjentali li jista' jikkawża problema ambjentali lokali.
- ✓ siti soġġetti għal leġizlazzjoni dwar sustanzi ta' thassib kbir ħafna <sup>(66)</sup>;
- ✓ siti soġġetti għal leġizlazzjoni dwar l-immaniġġjar tal-iskart perikoluż, hliet għall-produtturi ta' skart perikoluż fi kwantitajiet żgħir li huma soġġetti għal eżenzjonijiet nazzjonali u/jew reġjonali.
- ✓ siti soġġetti għad-Direttiva 2010/75/UE tal-Parlament Ewropew u tal-Kunsill <sup>(67)</sup> (id-Direttiva dwar l-Emissjonijiet Industrijali).
- ✓ siti soġġetti għad-Direttiva 2012/18/UE tal-Parlament Ewropew u tal-Kunsill <sup>(68)</sup> (id-Direttiva Seveso).

<sup>(66)</sup> Kif definiti fil-proposta għal Regolament li jistabbilixxi qafas għall-iffissar ta' rekwiżiti għall-ekodisinn għal prodotti sostenibbli [https://environment.ec.europa.eu/system/files/2022-03/COM\\_2022\\_142\\_1\\_EN\\_ACT\\_part1\\_v6.pdf](https://environment.ec.europa.eu/system/files/2022-03/COM_2022_142_1_EN_ACT_part1_v6.pdf)

<sup>(67)</sup> Id-Direttiva 2010/75/UE tal-Parlament Ewropew u tal-Kunsill tal-24 ta' Novembru 2010 dwar l-emissjonijiet industrijali (il-prevenzjoni u l-kontroll integrati tat-tniġġis) (ĠU L 334, 17.12.2010, p. 17).

<sup>(68)</sup> Id-Direttiva 2012/18/UE tal-Parlament Ewropew u tal-Kunsill tal-4 ta' Lulju 2012 dwar il-kontroll ta' perikli ta' incidenti kbar li jinvolvu sustanzi u tahlitiet perikolużi li temenda u sussegwentement thassar id-Direttiva tal-Kunsill 96/82/KE (ĠU L 197, 24.7.2012, p. 1).

### 7.2.5. *Linji gwida għall-użu ta' proċedura ta' kampjunar għall-valutazzjoni ta' organizzazzjonijiet b'diversi siti*

L-organizzazzjoni jehtigilha tistabbilixxi b'mod ċar il-kamp ta' applikazzjoni propost għall-metodu tal-kampjunar (in-numru ta' siti, lista tas-siti kollha koperti b'deskrizzjoni qasira tal-attivitajiet tagħhom, indikazzjoni tas-siti esklużi mill-proċedura ta' kampjunar eċċ.) f'konformità mar-rekwiżiti elenkati hawn fuq.

Is-siti proposti mill-organizzazzjoni għall-inkluzjoni fil-proċess tal-kampjunar iridu jiġu kklassifikati fi grupp wiehed jew aktar ta' siti simili. Il-livell ta' similarità ta' grupp ta' siti jrid jiżgura li l-valutazzjoni ta' kampjunar ta' siti jkun rappreżentattiv ħafna tal-grupp shiħ. Is-siti kollha li ma jkunux inkluzi fi grupp minhabba nuqqas ta' similarità jiġu esklużi mill-proċedura ta' kampjunar u jridu jiġu vvalutati b'mod individwali.

### 7.2.6. *Proċedura għall-applikazzjoni tal-metodu tal-kampjunar għal organizzazzjonijiet b'diversi siti*

Għalkemm l-organizzazzjoni tista' tipproponi kampjunar, hija r-responsabbiltà tal-verifikatur li jiddetermina jekk huwiex xieraq jew le. Għalhekk, bi thejjija għall-ftehim mal-organizzazzjoni, il-verifikatur jehtieglu jiddetermina jekk l-organizzazzjoni tkunx eligibbli għall-kampjunar jew le, jekk ir-rekwiżiti għall-applikazzjoni tiegħu jkunux issodisfati, u jekk għandux ikun hemm xi esklużjoni mill-kampjunar.

Ir-rekords tal-verifikatur iridu juru kif intlaħqu dawk il-konkluzjonijiet u dawk ir-rekords iridu jkunu disponibbli għall-korpi ta' akkreditazzjoni u ta' liċenzjar għar-rieżami matul is-supervizjoni. Dan għandu jinkludi l-qbil tal-verifikatur mal-kamp ta' applikazzjoni ssuġġerit, id-definizzjonijiet tan-natura ta' kull grupp ta' siti, u (abbozz) ta' pjan ta' verifika li jrid ikun fiħ deskrizzjoni tal-metodoloġija u tal-kriterji użati sabiex jiġu ddefiniti l-gruppi tas-siti, il-metodu li se jintuża sabiex jingħazlu s-siti (kemm għall-parti aleatorja u kemm għal dik li ma hijiex) u l-iskeda taż-żmien tal-verifika. Dan il-pjan ta' verifika jrid jinkludi wkoll l-attivitajiet u l-proċessi ewlenin ta' kull grupp ta' siti, l-aspetti ambjentali sinifikanti marbutin ma' kull grupp ta' siti, u stima tal-livelli ta' riskju ta' aċċidenti ambjentali marbutin ma' dawn l-aspetti.

Il-verifikatur ambjentali jehtieglu jevalwa wkoll it-trasparenza tar-raggruppament ta' siti simili, kif meħtieġ, u l-impatt ta' dak ir-raggruppament fuq il-kontenut tad-dikjarazzjoni ambjentali u fuq il-prestazzjoni ambjentali ġenerali tal-organizzazzjoni. Ir-riżultati ta' din l-evalwazzjoni jridu jiġu ddokumentati fir-rapport tal-verifikatur.

Meta l-verifikatur ambjentali jkun qabel mal-kamp ta' applikazzjoni propost (inkluz approċċ ta' kampjunar), jidentifika l-karatteristiċi ta' kull grupp ta' siti u jhejji pjan ta' verifika li jiddeskrivi l-proċess u l-kriterji għall-identifikazzjoni tagħhom, il-proċess għall-għażla tas-siti (għall-partijiet aleatorji u mhux aleatorji), u l-iskeda taż-żmien tal-verifika. Il-pjan ta' verifika jinkludi wkoll l-attivitajiet u l-proċessi ewlenin ta' kull grupp ta' siti, l-aspetti ambjentali sinifikanti marbutin ma' kull grupp ta' siti, u valutazzjoni tar-riskju ta' aċċidenti ambjentali marbutin ma' dawk l-aspetti.

Il-verifikatur ambjentali għandu jevalwa l-livell ta' riskju assoċjat man-natura tal-attivitajiet u tal-proċessi mwettqin f'kull sit inkluz fil-kamp ta' applikazzjoni tal-kampjunar. Jista' jiddeċiedi wkoll li jillimita l-proċedura ta' kampjunar jekk għażla ta' kampjuni ta' siti ma tkunx xierqa sabiex tiġi pprovduta biżżejjed assigurazzjoni fir-rigward tal-effettività tas-sistema ta' ġestjoni, minhabba fatti speċifiċi. Dawn il-limitazzjonijiet iridu jiġu ddefiniti mill-verifikatur ambjentali fir-rigward ta' dawn:

- ✓ il-kundizzjonijiet ambjentali jew aspetti rilevanti oħrajn relatati mal-kuntest tal-organizzazzjoni.
- ✓ id-differenzi fl-implimentazzjoni tas-sistema ta' ġestjoni fuq il-post, filwaqt li jitqiesu l-karatteristiċi speċifiċi tas-siti individwali.
- ✓ il-konformità tal-organizzazzjoni mar-regoli (eż., ir-rekords tal-aġenzija tal-infurzar, in-numru ta' lmenti, il-valutazzjoni tal-azzjonijiet korrettivi).

Imbagħad, il-verifikatur għandu jiddokumenta r-raġunijiet speċifiċi li jillimitaw l-adegwatezza tal-organizzazzjoni għall-użu ta' approċċ ta' kampjunar.

Meta jintuża approċċ ta' kampjunar, dan irid jiġi inkluz fin-notifika kif meħtieġ mill-Artikoli 23 u 24. Tal-anqas 4 ġimghat qabel il-verifika, il-verifikatur ambjentali jinnotifika lill-korp ta' akkreditazzjoni u ta' liċenzjar u lill-korp kompetenti b'lista tas-siti kollha ta' organizzazzjoni li jkunu skedati li jgħaddu mill-proċedura ta' kampjunar, u tas-siti kollha li huma soġġetti għal verifika separata.

Il-korpi kompetenti jehtieġ li jkollhom fis-seħh proċeduri sabiex jirrestringu tali kampjunar meta l-kampjunar fuq il-post ma jkunx xieraq f'termini ta' kisba ta' fiduċja suffiċjenti fl-effettività tas-sistema ta' ġestjoni awditjata.

Il-korp ta' akkreditazzjoni u ta' liċenzjar u l-korp kompetenti għar-registrazzjoni ta' diversi siti jistgħu jużaw ukoll l-evidenza materjali riċevuta, pereżempju permezz ta' rapport bil-miktub mill-awtorità jew mill-awtoritajiet kompetenti tal-infurzar, f'konformità mal-Artikolu 13(2)(c) tar-Regolament dwar l-EMAS, sabiex jiġi żgurat li ma jkun hemm l-ebda evidenza ta' ksur tar-rekwiżiti legali applikabbli relatati mal-ambjent.

Fir-registru tal-EMAS, il-korpi kompetenti jistgħu jindikaw, fil-livell tal-organizzazzjoni, liema siti huma soġġetti għal proċedura ta' kampjunar ta' diversi siti.

Fil-laqgħat annwali tagħhom, il-korpi kompetenti jistgħu jirrapportaw dwar l-użu tal-metodu tal-kampjunar fil-pajjiżi rispettivi tagħhom u jinkludu dan l-aspett fl-eżerċizzji regolari tagħhom ta' rieżami bejn il-pari.

#### 7.2.7. **Għażla u kalkolu tal-kampjun**

Il-kampjuni jridu jintgħażlu biex jiġi żgurat li l-verifikatur ikollu idea rappreżentattiva u komprensiva dwar il-prestazzjoni ambjentali tal-organizzazzjoni u li jkun jista' jiċċekkja l-affidabbiltà tad-*data* u l-akkontabilità lokali.

Għandha tintuża l-prattika t-tajba fl-għażla tat-tekniki ta' kampjunar u l-verifikaturi għandhom iqisu l-fatturi li ġejjin filwaqt li jkunu qegħdin jagħzlu s-siti li għandhom jiġu inklużi fil-programm tal-verifika:

- ✓ il-politika u l-programm ambjentali.
- ✓ il-kumplessità tas-sistema ta' ġestjoni ambjentali, is-sinifikat tal-aspetti
- ✓ u l-impatti ambjentali diretti u indiretti u l-interazzjoni potenzjali ma' ambjenti sensitivi.
- ✓ il-fehmiet tal-partijiet interessati (l-ilmenti, l-interess pubbliku f'siti).
- ✓ il-firxa tal-persunal tal-organizzazzjoni fuq is-siti.
- ✓ l-istorja tal-problemi ambjentali, tal-anqas matul it-3 snin preċedenti.
- ✓ ir-riżultati mill-verifiki li jkunu saru qabel u minn awditi interni.

Sit irid jiġi vverifikat individwalment jekk:

- ✓ id-daqs, l-iskala u n-natura tal-attivitajiet/l-operazzjonijiet tiegħu fis-sit ikunu ġew irrikonoxxuti bħala differenti minn dawk ta' siti oħrajn tal-istess organizzazzjoni.
- ✓ l-awditi interni u r-rieżami tal-ġestjoni wrew il-htieġa għal azzjoni korrettiva li ma tkunx twettqet.
- ✓ ikunu seħhew bidliet sostanzjali fis-sistema tal-ġestjoni ambjentali jew fil-ħidmiet fuq is-sit mill-aħħar verifika.

Pereżempju, il-kwartieri ġenerali ma għandhomx ikunu parti mill-kampjun iżda għandhom jiġu vverifikati separatament matul kull ciklu.

Il-proċedura tal-kampjunar sabiex jingħażlu siti għall-valutazzjoni fuq il-post f'kull grupp ta' siti trid tissodisfa r-rekwiżiti deskritti hawn taħt.

- ✓ Jittiehed kampjun rappreżentattiv minn kull grupp ta' siti komparabbli.
- ✓ Il-kampjun jiġi f'format parzjalment fuq bażi selettiva, f'konformità mal-fatturi spjegati hawn taħt, u parzjalment fuq bażi mhux selettiva (b'mod aleatorju), sabiex jinkiseb kampjun rappreżentattiv ta' siti differenti.

✓ F'kull grupp, il-kampjun tas-siti jrid ikun tal-anqas 50 % (aġġustat għall-eqreb numru sħiħ) aleatorju (mhux selettiv). Il-verifikatur ambjentali jehtieġlu jiddokumenta l-proċedura sabiex issir din l-għażla fuq bażi aleatorja.

✓ Il-proċedura għas-sehem selettiv li jifdal tal-kampjunar trid tikkonforma mad-dispożizzjonijiet ta' hawn taht.

Irid jiġi żgurat li, għal kull verifika ġdida, is-siti ta' grupp inklużi fil-kampjun ikunu differenti minn daww il-kampjun inklużi fil-kampjun fl-istess grupp matul verifiki preċedenti. Fl-ewwel verifika u f'kull ċiklu ta' verifika li jiġi wara, il-kwartieri ġenerali jridu jkun inklużi fil-programm tal-verifika. Il-verifika tista' tqis ir-riżultati tal-awditu intern tal-identifikazzjoni tar-riskji, li, bħala regola ġenerali, għandu jitwettaq fuq is-siti kollha tal-organizzazzjoni.

In-numru minimu ta' siti li għandhom jiġu inklużi fil-kampjun meħudin minn kull grupp ta' siti jiġi kkalkolat abbażi tal-formula li ġejja.

*Eżempju tal-kalkolu tal-kampjun għal organizzazzjoni b'diversi siti*

*Għal kumpanija li topera fis-settur tal-bejgħ bl-immut tal-hwejjeġ b'504 postijiet:*

— 503 ihwienet tal-bejgħ,

— kwartieri ġenerali wiehed.

1. *Il-formazzjoni ta' gruppi ta' siti għall-applikazzjoni tal-metodu tal-kampjunar:*

— Grupp 1: 100 ħanut tal-bejgħ > 150 m<sup>2</sup>

— Grupp 2: 400 ħanut tal-bejgħ < 150 m<sup>2</sup>

— Postijiet individwali:

*3 hwienet tal-bejgħ ta' daqsijiet u b'kontenut differenti*

*kwartieri ġenerali wiehed*

2. *Valutazzjoni qabel ir-reġistrazzjoni inizjali u qabel it-tiġdid tar-reġistrazzjoni:*

— Is-siti individwali kollha (3 siti tal-bejgħ, uffiċċju prinċipali wiehed)

— Grupp 1: mill-inqas  $\sqrt{100}$  ħanut tal-bejgħ = 10 ihwienet tal-bejgħ

— Grupp 2: mill-inqas  $\sqrt{400}$  ħanut tal-bejgħ = 20 ħanut tal-bejgħ

Għar-reġistrazzjoni inizjali fl-EMAS u għat-tiġdid, dan in-numru jkun **l-għerq kwadrat tan-numru ta' siti inklużi fil-grupp** u ttondjat għall-eqreb numru sħiħ (eż. għal grupp ta' 100 sit:  $\sqrt{100} = 10$ ).

Il-verifikatur ambjentali jehtieġlu jzomm rekords dettaljati ta' kull applikazzjoni ta' proċedura ta' kampjunar għal organizzazzjonijiet b'diversi siti, filwaqt li jiġġustifika l-proċedura tal-kampjunar li tkun giet applikata f'konformità ma' dan id-dokument.

### 7.2.8. **Proċedura fil-każ ta' devjazzjonijiet**

L-organizzazzjonijiet għandhom jikkunsidraw ir-riskju li jitilfu r-reġistrazzjoni komuni għas-siti kollha fil-każ ta' ksur tar-rekwiżiti regolatorji fuq sit wiehed biss. Wara li jqisu dan ir-riskju, l-organizzazzjonijiet jistgħu jirreġistraw ukoll dawn il-postijiet speċifiċi individwalment.

Jekk jiġu identifikati każijiet ta' nuqqas ta' konformità jew ta' nuqqas ta' konformità mal-obbligi legali matul il-valutazzjoni ta' organizzazzjoni b'diversi siti f'każ li fih ikun intuża approċċ ta' kampjunar, il-verifikatur jehtieġlu jipproċedi kif ġej.

- ✓ Jiġi investigat il-punt sa fejn in-nuqqas ta' konformità jew in-nuqqas ta' konformità mal-obbligi legali jkun speċifiku għas-siti jew jekk siti oħrajn jistgħux ikunu affettwati wkoll.
- ✓ L-organizzazzjoni hija meħtieġa tidentifika s-siti kollha li jistgħu jkunu affettwati, tiegħu l-azzjonijiet korrettivi neccessarji f'dawk is-siti, u taġġusta s-sistema ta' ġestjoni jekk ikun suspettat li n-nuqqas ta' konformità jew in-nuqqas ta' konformità mal-obbligi legali jista' jindika nuqqas fis-sistema ta' ġestjoni ġenerali li jista' jaffettwa wkoll siti oħrajn. Fil-każ ta' nuqqas ta' konformità jew nuqqas ta' konformità mal-obbligi legali li ma jistax jiġi rrimedjat permezz ta' azzjoni korrettiva f'waqtha, il-verifikatur ma għandux jivvalida d-dikjarazzjoni ambjentali tal-organizzazzjoni. Fil-każ ta' tiġdid, jeħtieġu jinnotifika lill-korp kompetenti li d-dikjarazzjoni ambjentali ma għietx ivvalidata. Il-korp kompetenti jista' jiddeċiedi li r-registrazzjoni tal-organizzazzjoni jew tas-siti għandha tiġi sospiza jew titneħħa mir-registru tal-EMAS. Ma huwiex possibbli biss li jiġi sospiz jew jitneħħa s-siti fejn instab in-nuqqas ta' konformità oriġinali mir-registru tal-EMAS.
- ✓ Tkun meħtieġa evidenza ta' dawn il-miżuri u l-effettività tagħhom tiġi vverifikata mill-verifikatur ambjentali, li jespandi l-kampjun sabiex jinkludi siti addizzjonali ladarba jkunu fis-seħh miżuri ta' rimedju.
- ✓ Id-dikjarazzjoni ambjentali tiġi vvalidata u d-dikjarazzjoni dwar l-attivitajiet ta' verifika u ta' validazzjoni f'konformità mal-Anness VII tar-Regolament tiġi ffirmata biss meta tasal evidenza sodisfaċenti li s-siti kollha jikkonformaw mar-rekwiziti tar-Regolament dwar l-EMAS u mar-rekwiziti legali ambjentali kollha.

#### 7.2.9. **Dokumentazzjoni li għandha tiġi inkluża fid-dikjarazzjoni ambjentali li tiġġustifika d-daqs tal-kampjun u l-proċedura tal-kampjunar.**

L-organizzazzjonijiet irregistrati fl-EMAS li għalihom il-verifikatur ambjentali jkun applika skema ta' kampjunar/ta' verifika f'konformità ma' din it-taqsimha tal-Gwida għall-Utenti għandhom jiddokumentaw din l-iskema ta' kampjunar fid-dikjarazzjoni ambjentali tagħhom. Id-dikjarazzjoni ambjentali għandha tiġġustifika (fil-qosor) il-proċedura għar-raggruppament tas-siti u għad-daqs tal-kampjun. Id-dikjarazzjoni ambjentali telenka s-siti kollha u tidistingwi b'mod ċar is-siti li saritilhom żjara u dawk li ma saritilhomx wahda.

#### 7.3. **Rapport tal-verifikatur ambjentali**

Wara l-verifika fuq il-post, il-verifikatur ambjentali jeħtieġu jhejji rapport bil-miktub dwar ir-riżultati f'konformità mal-Artikolu 25(6) u (7) tar-Regolament dwar l-EMAS, bil-kontenut li ġej.

- ✓ Il-fatti kollha rilevanti għall-hidma tal-verifikatur ambjentali.
- ✓ Deskrizzjoni tal-konformità mar-rekwiziti kollha tal-EMAS, inklużi l-evidenza, is-sejbiet u l-konklużjonijiet; ir-rapport għandu jirreferi b'mod partikolari għall-evidenza użata biex tiġi vvalidata l-konformità legali (rapporti ta' kejl, analizijiet jew simili). Ir-rapport irid jindika wkoll il-bażi għall-valutazzjoni tar-rekwiziti tal-Artikolu 7 dwar l-eżenzjoni.
- ✓ Tqabbil tal-prestazzjoni ambjentali u tal-miri ma' dikjarazzjonijiet ambjentali preċedenti, u evalwazzjoni tal-prestazzjoni ambjentali tal-organizzazzjoni u t-titjib kontinwu fil-prestazzjoni ambjentali; ir-rapport għandu jidentifika opportunitajiet speċifiċi għat-titjib bħala parti mill-evalwazzjoni tal-prestazzjoni ambjentali.
- ✓ Meta applikabbli, in-nuqqasijiet tekniċi li nqalghu matul l-analiżi ambjentali jew l-awditjar tas-sistema ta' ġestjoni ambjentali u ta' proċessi rilevanti oħrajn.
- ✓ Fil-każ ta' nuqqas ta' konformità mad-dispożizzjonijiet, informazzjoni addizzjonali dwar is-sejbiet u l-konklużjonijiet relatati u l-fatti li fuqhom huma bbażati dawn is-sejbiet u l-konklużjonijiet.
- ✓ L-oġġezzjonijiet għall-abbozz tad-dikjarazzjoni ambjentali jew għad-dikjarazzjoni ambjentali aġġornata, u d-dettalji ta' kwalunkwe emenda jew zieda li għandha ssir fid-dikjarazzjoni ambjentali jew fid-dikjarazzjoni ambjentali aġġornata.

Ir-rapport għandu jithejja fi djalogu mal-organizzazzjoni sabiex kwalunkwe mistoqsija miftuħa tkun tista' titwieġeb malajr. B'dan il-mod, l-ostakli għall-validazzjoni diġà jistgħu jiġu indirizzati fil-laqgħa finali u rregistrati bil-miktub fil-forma ta' devjazzjonijiet.



Jekk il-verifikatur jidhirlu li r-reqwiziti individwali ma jkunux issodisfati biżżejjed, ir-rappreżentant tal-manigment superjuri ambjentali tal-organizzazzjoni jista' jagħmel il-bidliet neċessarji. F'każijiet individwali, id-devjazzjoni tista' tkun tant serja li l-verifikatur ambjentali jkun jehtieglu jivverifika l-korrezzjoni mill-ġdid fuq il-post. Madankollu, bħala regola, l-evidenza verifikabbli tkun biżżejjed u trid tiġi sottomessa lill-verifikatur ambjentali qabel il-konferma tiegħu tal-validazzjoni.

Ir-rapport irid jiġi sottomess lir-rappreżentant tal-ġestjoni ambjentali, u jekk possibbli, lill-manigment superjuri.

#### 7.4. **Validazzjoni tad-dikjarazzjoni ambjentali** — l-Artikoli 6, 7 u 19 tar-Regolament dwar l-EMAS

Jekk il-verifikatur ambjentali jiddetermina li jkunu ġew issodisfati r-reqwiziti kollha tar-Regolament dwar l-EMAS, huwa jivvalida d-dikjarazzjoni ambjentali bil-firma tiegħu u jikkonferma l-attivitajiet ta' verifika u ta' validazzjoni tiegħu lill-organizzazzjoni.

Billi jivvalida d-dikjarazzjoni ambjentali, il-verifikatur ambjentali jikkonferma li:

- ✓ id-dikjarazzjoni ambjentali tissodisfa r-reqwiziti kollha tal-EMAS.
- ✓ l-informazzjoni u d-*data* huma affidabbli u korretti u jikkonformaw mar-regolamenti tal-EMAS; u
- ✓ ma hemm l-ebda evidenza ta' nuqqas ta' konformità mar-regolamenti ambjentali applikabbli.

Din il-konferma tiġi rreġistrata fil-forma ta' nota ta' verifika fid-dikjarazzjoni ambjentali. Inkella, id-dikjarazzjoni f'konformità mal-Anness VII (*Dikjarazzjoni tal-verifikatur ambjentali dwar l-attivitajiet ta' verifika u ta' validazzjoni*), iffirmata f'konformità mal-Artikolu 25(9), tista' tiġi integrata fid-dikjarazzjoni ambjentali.

Kull 3 snin (bl-eżenzjoni għal kumpaniji zgħar kull 4 snin), id-dikjarazzjoni ambjentali trid tiġgedded kompletament, flimkien mar-reġistrazzjoni fl-EMAS li għandha tiġi vvalidata mill-verifikatur ambjentali u tiġi sottomessa lill-korp kompetenti. Fis-snin *interim*, id-dikjarazzjoni ambjentali trid tiġi aġġornata mill-kumpanija, ivalidata mill-verifikatur u tingħadda lill-korp kompetenti.

Jekk organizzazzjoni zgħira tuża ċ-ċiklu ta' 4 snin għall-validazzjoni, hija xorta thejji dikjarazzjoni ambjentali aġġornata fis-snin *interim* f'konformità mal-Artikoli 6(2) u 7 tar-Regolament dwar l-EMAS. Madankollu, din ma tiġix irrieżaminata mill-verifikatur u tiġi ppreżentata lill-korp kompetenti mingħajr validazzjoni.

F'konformità mal-Artikolu 19(2), l-informazzjoni aġġornata kollha fid-dikjarazzjoni ambjentali, jew fid-dikjarazzjoni ambjentali aġġornata, trid tiġi vvalidata mill-verifikatur ambjentali f'intervalli ta' mhux aktar minn 12-il xahar.

Hija prassi tajba li l-verifikatur ambjentali jiġi pprovdut b'abbozz tad-dikjarazzjoni ambjentali qabel iż-żjara tiegħu.

#### **Pass 8:** Reġistrazzjoni fir-registru tal-EMAS — l-Artikoli 4, 5 u 6 tar-Regolament dwar l-EMAS

Ir-Regolament dwar l-EMAS fih ċerti regoli ġenerali għar-reġistrazzjoni. L-Istati Membri jistgħu jadattawhom għar-regolamenti ambjentali nazzjonali tagħhom. Ladarba s-sistema ta' ġestjoni ambjentali tkun giet implimentata u vverifikata, u tkun giet ivalidata d-dikjarazzjoni ambjentali tal-EMAS, l-organizzazzjoni tapplika mal-korp kompetenti għar-reġistrazzjoni fl-EMAS.

#### 8.1. **Il-proċess ta' reġistrazzjoni** — l-Artikoli 4, 5 u 6 tar-Regolament dwar l-EMAS

L-organizzazzjonijiet għandhom jagħmlu kuntatt mal-verifikaturi ambjentali xierqa matul il-fażi ta' ppjanar. Dan sabiex jithalla biżżejjed żmien sabiex jiġu ppjanati l-hatriet neċessarji jew sabiex jintlaħaq qbil mal-verifikatur dwar il-kamp ta' applikazzjoni tal-verifika, eż., b'rabta mal-verifika ta' siti simili fil-qafas ta' dik li hija magħrufa bħala l-proċedura ta' kampjunar. Skont l-Artikolu 4(4) tar-Regolament dwar l-EMAS, l-organizzazzjonijiet għandhom il-possibbiltà li jitolbu informazzjoni mingħand il-verifikatur ambjentali.

L-EMAS tuża l-klassifikazzjoni tal-attivitajiet ekonomiċi tal-UE kemm għall-klassifikazzjoni ta' organizzazzjoni f'settur ekonomiku kif ukoll għall-akkreditazzjoni tal-verifikaturi ambjentali. Din hija organizzata f'konformità mal-kodiċi NACE (Nomenklatura tal-Attivitajiet Ekonomiċi). Għalhekk, il-qasam ta' akkreditazzjoni tal-verifikaturi ambjentali jrid jikkorrispondi għas-settur ekonomiku tal-organizzazzjoni. Meta jkun hemm dubju dwar il-klassifikazzjoni korretta tal-organizzazzjoni taħt il-kodiċi NACE korrett, il-korp kompetenti jew il-korpi ta' akkreditazzjoni jkunu disponibbli sabiex jgħinu lill-organizzazzjonijiet jagħzlu l-kodiċi NACE korrett.

### Korp kompetenti responsabbli

L-organizzazzjoni tissottometti l-applikazzjoni għar-registrazzjoni fir-registru tal-EMAS lill-korp kompetenti b'responsabbiltà lokali <sup>(69)</sup>.

Tabella 10

### Korpi responsabbli għad-diversi registrazzjonijiet

Sitwazzjoni	Fejn issehh ir-registrazzjoni?
Organizzazzjoni b'post fl-UE	Korp kompetenti li l-Istat Membru li fih tinsab l-organizzazzjoni jkun ħatar b'mod ufficjali.
Organizzazzjoni b'bosta siti fi Stat Membru wiehed	Korp kompetenti maħtur mill-Istat Membru.
Registrazzjoni ta' organizzazzjonijiet b'bosta siti f'diversi Stati Membri tal-UE (registrazzjoni korporattiva fl-UE)	Fil-każ ta' registrazzjoni korporattiva fl-UE, il-post fejn jinsabu l-kwartieri generali jew fejn ikun jinsab iċ-ċentru ta' ġestjoni tal-organizzazzjoni (f'dik l-ordni ta' preferenza) huwa deċiżiv sabiex jiġi ddeterminat il-korp kompetenti ewlieni.
Registrazzjoni ta' organizzazzjonijiet b'sit wiehed jew aktar f'pajjiżi terzi (registrazzjoni f'pajjiżi terzi)	Jekk Stat Membru jiddeċiedi li jipprovdi għar-registrazzjoni ta' pajjiż terz, f'konformità mal-Artikolu 3(3) tar-Regolament dwar l-EMAS, ir-registrazzjoni f'dak l-Istat Membru speċifiku, fil-prattika, tiddependi fuq id-disponibbiltà ta' verifikaturi akkreditati. Il-verifikatur potenzjali għandu jkun akkreditat fl-Istat Membru speċifiku li jipprovdi għar-registrazzjoni ta' pajjiż terz, għal dak il-pajjiż terz speċifiku u għas-settur ekonomiku speċifiku jew għas-setturi ekonomiċi speċifiċi involuti (stabbiliti fuq il-bażi tal-kodicijiet NACE).
Registrazzjoni ta' organizzazzjoni b'bosta siti fl-Istati Membri u f'pajjiżi terzi (registrazzjoni globali)	L-Istat Membru fejn ikun jinsab il-korp kompetenti responsabbli għal din il-proċedura jiġi stabbilit fuq il-bażi tal-kundizzjonijiet fl-ordni ta' preferenza li ġej: (1) meta l-organizzazzjoni jkollha l-kwartieri generali fi Stat Membru li jipprovdi għar-registrazzjoni ta' pajjiżi terzi, l-applikazzjoni għandha tintbagħat lill-korp kompetenti f'dak l-Istat Membru. (2) jekk il-kwartieri generali tal-organizzazzjoni ma jkunx jinsab fi Stat Membru li jipprovdi għar-registrazzjoni ta' pajjiżi terzi, iżda jkollha iċ-ċentru ta' ġestjoni hemmhekk, l-applikazzjoni għandha tiġi sottomessa lill-korp kompetenti f'dak l-Istat Membru. (3) jekk l-organizzazzjoni li tapplika għar-registrazzjoni globali la jkollha l-kwartieri generali u lanqas iċ-ċentru ta' ġestjoni fi Stat Membru li jipprevedi r-registrazzjoni ta' pajjiżi terzi, l-organizzazzjoni trid twaqqaf iċ-ċentru ta' ġestjoni <i>ad hoc</i> fi Stat Membru li jipprovdi għar-registrazzjoni ta' pajjiżi terzi, u l-applikazzjoni għandha tiġi sottomessa lill-korp kompetenti f'dak l-Istat Membru. Nota: Jekk l-applikazzjoni tkun tkopri aktar minn Stat Membru wiehed, trid tiġi segwita l-proċedura ta' koordinazzjoni bejn il-korpi kompetenti, kif stabbilit fit-Taqsima 3.2 tal-Gwida għal Registrazzjoni Korporattiva tal-UE, Registrazzjoni ta' Pajjiżi Terzi u Registrazzjoni Globali skont ir-Regolament (KE) Nru 1221/2009. Imbagħad, dak il-korp kompetenti jaġixxi bħala korp kompetenti ewlieni.

Nota: F'dak li għandu x'jaqsam mar-registrazzjoni, l-istrutturi rilevanti jstgħu jvarjaw fl-Istati Membri. Normalment, ikun hemm korp kompetenti wiehed f'kull Stat Membru; madankollu, f'ċerti Stati Membri jiġu stabbiliti korpi kompetenti differenti fil-livell reġjonali.

<sup>(69)</sup> [https://ec.europa.eu/environment/emas/emas\\_contacts/competent\\_bodies\\_en.htm](https://ec.europa.eu/environment/emas/emas_contacts/competent_bodies_en.htm)

### 8.1.1. **Dokumenti meħtieġa għar-reġistrazzjoni fl-EMAS.**

Id-dokumenti li għejjin iridu jiġu sottomessi lir-reġistru:

- ✓ id-dikjarazzjoni ambjentali tal-EMAS ivvalidata (verżjoni elettronika jew stampata).
- ✓ id-dikjarazzjoni ffirmata mill-verifikatur ambjentali li tiċċertifika li l-verifika u l-validazzjoni saru f'konformità mar-Regolament (l-Anness VII tar-Regolament).
- ✓ il-formola ta' applikazzjoni mimlija bil-lingwa uffiċjali tal-Istat Membru li fih l-organizzazzjoni tixtieq li tkun reġistrata (l-Anness VI tar-Regolament) kif ukoll l-informazzjoni meħtieġa fl-Anness VI, Nru 2.
- ✓ evidenza li thallsu t-tariffi dovuti, jekk applikabbli.

### 8.1.2. **Reġistrazzjoni**

Il-korp kompetenti jivverifika d-dokumenti sottomessi għall-kompletezza u għall-korrettezza u jiddetermina, fuq il-bażi tal-evidenza disponibbli, jekk l-organizzazzjoni tissodisfax ir-rekwiżiti kollha tar-Regolament dwar l-EMAS.

Il-kundizzjonijiet li għandhom jintlaħqu qabel/matul il-proċess ta' reġistrazzjoni tal-EMAS:

- 1) Il-verifika u l-validazzjoni jridu jkunu saru f'konformità mar-Regolament.
- 2) Il-formola tal-applikazzjoni mimlija kollha u d-dokumenti kollha ta' sostenn iridu jkunu kif suppost.
- 3) Il-korp kompetenti jrid ikun issodisfat bl-evidenza materjali li ma jkun hemm l-ebda evidenza ta' ksur tar-rekwiżiti legali relatati mal-ambjent. Evidenza materjali xierqa tkun rapport bil-miktub mill-awtorità tal-infurzar li jindika li ma jkun instab l-ebda ksur bhal dan.
- 4) Ma jrid ikun hemm l-ebda lment rilevanti min-naħa tal-partijiet interessati; jew inkella l-ilmenti jridu jkunu ssolvew b'mod sodisfaċenti.
- 5) Il-korp kompetenti jrid ikun issodisfat, abbażi tal-evidenza li jkun irċieva, li l-organizzazzjoni tissodisfa r-rekwiżiti kollha tar-Regolament.
- 6) Meta applikabbli, il-korp kompetenti jrid ikun irċieva t-tariffa meħtieġa.

B'hekk, l-awtoritajiet isiru jafu bil-ġestjoni ambjentali tal-organizzazzjoni u tippermettilha tibbenefika, pereżempju, minn privileġġi possibbli tal-EMAS fl-Istat Membru rispettiv tagħha. Jekk l-awtoritajiet tal-infurzar ma jwiġbux b'mod negattiv fi hdan perjodu speċifikat u ma jkun hemm l-ebda ilment minn partijiet interessati, jew jekk kwalunkwe ilment ikun ġie solvut b'mod sodisfaċenti, l-organizzazzjoni tiġi assenjata numru tar-reġistrazzjoni u jibda l-proċess ta' reġistrazzjoni.

Ladarba l-organizzazzjoni tiddaħhal fir-reġistru nazzjonali u Ewropew tal-EMAS <sup>(70)</sup>, hija tkun tista' tuża l-logo tal-EMAS bin-numru tar-reġistrazzjoni korrispondenti għall-finijiet ta' kummerċjalizzazzjoni (eż. fuq is-sit web tagħha, fuq il-letterheads jew fid-dikjarazzjoni ambjentali), iżda mhux fuq il-prodotti jew fuq l-imballaġġ tagħhom, jew sabiex tiġi evitata l-konfużjoni mat-tikketti ambjentali tal-prodotti. L-organizzazzjonijiet tal-EMAS jistgħu jipubblikaw id-dikjarazzjoni ambjentali fuq is-sit web tagħhom stess fi żmien xahar mir-reġistrazzjoni jew mit-tiġdid tar-reġistrazzjoni <sup>(71)</sup> tagħhom u jikkondividu dik il-ħolqa mal-korp kompetenti fil-hin. Dan jiżgura aċċess għad-dikjarazzjoni ambjentali kurrenti permezz tar-reġistru tal-EMAS.

Il-korpi kompetenti tal-Istati Membri differenti jipprovdu informazzjoni dwar ir-reġistrazzjonijiet nazzjonali rispettivi tagħhom fuq talba jew permezz tas-siti web tagħhom.

### 8.1.3. **Durata tal-proċess ta' reġistrazzjoni**

Hija meqjusa prassi tajba li korp kompetenti jiehu d-deċiżjoni finali dwar ir-reġistrazzjoni tal-EMAS ta' organizzazzjoni fi żmien 3 xhur minn applikazzjoni b'suċċess. It-tehdid ta' aktar żmien biex tittiehed id-deċiżjoni finali dwar ir-reġistrazzjoni jista' jiġi ġġustifikat biss f'każijiet eċċezzjonali, eż., reġistrazzjonijiet korporattivi kumplessi li jinvolvu diversi korpi kompetenti fl-UE.

<sup>(70)</sup> Ir-reġistru tal-EMAS, [https://green-business.ec.europa.eu/eco-management-and-audit-scheme-emas/about-emas/statistics-and-graphs-0\\_mt#paragraph\\_1123](https://green-business.ec.europa.eu/eco-management-and-audit-scheme-emas/about-emas/statistics-and-graphs-0_mt#paragraph_1123)

<sup>(71)</sup> L-Artikolu 6(3) tar-Regolament dwar l-EMAS

8.1.4. **Sospensjoni jew thassir ta' registrazzjoni fl-EMAS**

Dan isehh meta:

- ✓ korp kompetenti jkollu raġuni biex jemmen li organizzazzjoni ma tikkonformax mar-Regolament.
- ✓ korp kompetenti jirċievi rapport ta' supervizzjoni bil-miktub minghand il-korp ta' akkreditazzjoni jew ta' liċenzjar li jkun fih evidenza li l-verifikatur ambjentali ma jkunx wettaq il-kompiti tiegħu skont id-dispożizzjonijiet tar-Regolament.
- ✓ jekk organizzazzjoni tonqos milli tibgħat xi wiehed mid-dokumenti li ġejjin lill-korp kompetenti fi żmien xahrejn minn meta tintalab tagħmel dan: id-dikjarazzjoni ambjentali vvalidata; id-dikjarazzjoni ambjentali aġġornata jew id-dikjarazzjoni dwar l-attivitajiet ta' verifika u ta' validazzjoni ffirmata mill-verifikatur (l-Anness VII), jew il-formola tal-applikazzjoni (l-Anness VI).
- ✓ korp kompetenti jkun informat dwar ksur tar-rekwiżiti ambjentali ġuridiċi permezz ta' rapport bil-miktub minghand l-awtorità tal-infurzar.

Il-korp kompetenti jista' biss iregga' lura s-sospensjoni jekk jirċievi biżżejjed informazzjoni li l-organizzazzjoni tkun konformi mar-Regolament.

Id-durata tas-sospensjoni ma hijiex speċifikata fir-Regolament dwar l-EMAS u, għalhekk, għandha tiġi speċifikata mill-korp kompetenti kkonċernat jew mill-Istat Membru. Madankollu, id-durata ma għandhiex taqbeż it-12-il xahar.

Illustrazzjoni 21

L-atturi ewlenin u s-sistema ta' governanza tal-EMAS

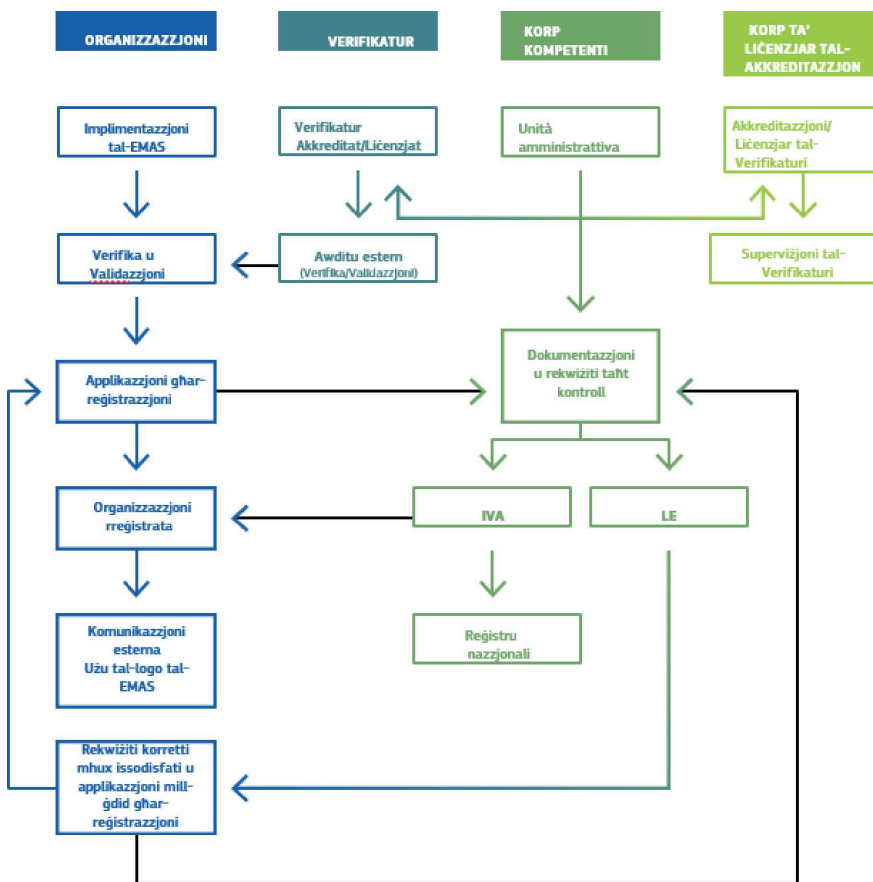

8.1.5 **Titjib kontinwu tal-prestazzjoni ambjentali bl-EMAS**

L-EMAS hija proċess kontinwu u ma tintemmx mar-registrazzjoni fir-registru tal-EMAS jew mat-tigdid tar-registrazzjoni.

Iċ-ċiklu ta' ġestjoni jkompli minghajr xkiel. L-organizzazzjonijiet ikomplu: jiżviluppaw il-programm ambjentali; jidentifikaw oqsma potenzjali għat-titjib; iwettqu awditi ambjentali godda hekk kif isehhu l-bidliet; iharrġu lill-impjegati fuq bażi kontinwa; jagħmlu awditi operazzjonali interni; u jaġġornaw id-dikjarazzjoni ambjentali. Fil-qosor, kollox jibqqa' kurrenti, jiġi ddokumentat fuq bażi kontinwa, u jirriżulta f'titjib kontinwu fil-prestazzjoni ambjentali.

Għalhekk, huwa importanti li l-organizzazzjonijiet jistabbilixxu l-oġġettivi u l-miri ambjentali inizjali tagħhom filwaqt li jiehdu wkoll perspettiva fit-tul li tista' tittejjeb matul iċ-ċikli ta' validazzjoni.

F'ċertu stadju, jista' jintlaħaq livell f'termini ta' impatti ambjentali li fih miżuri li jeħtieġu sforz kbir jirriżultaw biss f'titjib żgħir. Madankollu, il-ġestjoni ambjentali ma tintemmx f'dak il-punt. L-għan tal-ġestjoni ambjentali huwa dejjem li taġixxi f'termini ta' sostenibbiltà effiċjenza fir-rizorsi. Jekk il-potenzjal ta' titjib ta' aspetti ambjentali ewlieni jkun ġie eżawrit fil-biċċa l-kbira tiegħu, dan jista' joffri opportunità sabiex jiġu ppruvati affarijiet li qatt ma ġew ippruvati qabel, eż. l-identifikazzjoni u l-ġestjoni ta' aspetti ambjentali indiretti, bħall-emissjonijiet tal-Kamp ta' Applikazzjoni 3 skont il-Protokoll dwar il-Gassijiet Serra, jew l-allinjament sostenibbli tal-katina tal-provvista. Hawnhekk, l-osservazzjoni kurrentwali tista' tipprovdi ispirazzjoni u impetu, u dan jghodd ukoll għad-djalogu attiv ma' partijiet ikkonċernati oħrajn.

L-esperjenza u l-innovazzjonijiet jistgħu jingħaddew lil oħrajn sabiex ikunu jistgħu jibdeu ukoll titjib ambjentali. Bl-istess mod, jista' jinkiseb ħafna għarfien minn organizzazzjonijiet oħrajn li jista' jiġi ttrasferit lil organizzazzjoni proprja. L-organizzazzjonijiet għandhom jiehdu vantaġġ minn opportunitajiet bħal dawn. F'xi Stati Membri, diġà hemm istituzzjonijiet jew punti ta' kuntatt korrispondenti li għalihom wiehed jista' jirrikorri. Hawnhekk ta' min isemmi il-ministeri tal-ambjent rilevanti u l-korpi kompetenti tal-Istati Membri, kif ukoll l-għaqdiet nazzjonali u reġjonali tal-EMAS.

## 8.2 L-Użu tal-logo tal-EMAS — l-Artikolu 10 tar-Regolament dwar l-EMAS

Il-logo tal-EMAS huwa partikolarment adattat għall-komunikazzjoni tas-sensibilizzazzjoni ambjentali ta' organizzazzjoni lid-dinja ta' barra. Sabiex tiżdied is-sensibilizzazzjoni pubblika dwar l-EMAS, l-organizzazzjonijiet tagħha huma mhegġin jagħmlu użu estensiv mil-logo. Il-logo uffiċjali biss huwa validu. Il-logo dejjem irid juri n-numru tar-reġistrazzjoni tal-organizzazzjoni, sakemm ma jintużax għal attivitajiet li jippromwovu u jikkummerċjalizzaw l-iskema EMAS. Jekk ikun possibbli, il-logo għandu jidher fuq id-dikjarazzjoni ambjentali.

*Illustrazzjoni 22*

*Il-logo tal-EMAS*



### 8.2.1. *Min jista' juża l-logo?*

Il-logo tal-EMAS bin-numru tar-reġistrazzjoni jista' jintuża biss minn organizzazzjonijiet reġistrati fl-EMAS u biss matul il-perjodu ta' validità tar-reġistrazzjoni. Sabiex jgħaddu b'mod kredibbli l-idea tal-karatteristiċi li l-logo jirrappreżenta, l-organizzazzjonijiet reġistrati fl-EMAS jehtigilhom josservaw dawn li ġejjin.

- ✓ Irid ikun hemm relazzjoni ċara bejn il-logo u l-organizzazzjoni. In-numru tar-reġistrazzjoni jidentifika b'mod ċar l-organizzazzjoni tal-EMAS. Għalhekk, il-logo tal-EMAS dejjem irid jintuża bin-numru tar-reġistrazzjoni.
  
- ✓ L-informazzjoni ambjentali ppubblikata tista' turi l-logo tal-EMAS jekk tkun għet ivverifikata.

Jekk l-informazzjoni tirreferi għall-aħħar dikjarazzjoni ambjentali (aġġornata) tal-organizzazzjoni u l-informazzjoni tkun għet invalidata mill-verifikatur ambjentali, din tista' turi l-logo tal-EMAS (ara l-Artikolu 10(5)). Dan jinkludi, pereżempju, siltiet mid-dikjarazzjoni ambjentali jew mid-dikjarazzjonijiet ambjentali tal-prodotti.

Eċċezzjoni hija l-użu mill-“partijiet ikkonċernati” għal finijiet ta' kummerċjalizzazzjoni u ta' promozzjoni marbutin mal-EMAS (ara l-Artikolu 35(2)). Dawn il-“partijiet ikkonċernati” huma l-korpi kompetenti u l-korpi ta' akkreditazzjoni u ta' liċenzjar. Madankollu, dan jinkludi wkoll immaġnijiet tal-logo fir-rapporti tal-media (gazzetta, internet, eċċ.), l-ghajnuniet għat-tagħlim (kotba ta' referenza u kotba tal-iskola) u użi oħrajn użati għar-relazzjonijiet pubbliċi tal-EMAS. F'każijiet bħal dawn, irid ikun evidenti b'mod ċar li dan huwa reklamar u informazzjoni tal-EMAS. Ma tistax tinholq l-impressjoni li r-“reklamatur” stess huwa reġistrat fl-EMAS, meta dan ma jkunx il-każ.

Ir-reġistrazzjoni fl-EMAS tal-organizzazzjonijiet hija valida biss għas-siti jew għas-siti inklużi fil-verifika mill-verifikatur ambjentali u msemmija fiċ-ċertifikat ta' reġistrazzjoni. Siti assoċjati oħrajn li ma humiex irreġistrati ma jistgħux jużaw il-logo.

### 8.2.2 *Min jagħti l-logo?*

L-assenjazzjoni tan-numru tar-reġistrazzjoni u tal-logo tal-EMAS hija r-responsabbiltà tal-korpi kompetenti. Flimkien maċ-ċertifikati ta' reġistrazzjoni tal-EMAS, il-korpi kompetenti jistgħu jipprovdu wkoll il-logo b'numru tar-reġistrazzjoni bħala fajl grafiku. Il-logo tal-EMAS irid jinholq permezz tal-ġeneratur tal-logo tal-Kummissjoni Ewropea <sup>(7)</sup>. L-organizzazzjonijiet tal-EMAS b'diversi siti jew unitajiet organizzazzjonali reġistrati jistgħu jirreklamaw b'logo komuni.

L-organizzazzjonijiet qegħdin dejjem aktar jagħmlu użu mill-għażla ta' reġistrazzjoni korporattiva jew ta' reġistrazzjoni ta' diversi siti. F'dak il-każ, ir-reġistrazzjoni ssehh f'post ċentrali, normalment fil-post tal-kwartieri generali korporattivi. Is-siti individwali kollha vvalutati huma ġestiti b'numru tar-reġistrazzjoni komuni. Fil-każ ta' reġistrazzjoni korporattiva, din l-għażla hija disponibbli wkoll b'mod transfruntier.

<sup>(7)</sup> [https://ec.europa.eu/environment/emas/join\\_emas/logo\\_generator\\_en.htm](https://ec.europa.eu/environment/emas/join_emas/logo_generator_en.htm)

### **Eżempji ta' użu korrett tal-logo**

1. Logo fuq l-ittri, fuq l-envelopp, fuq il-biljetti tan-negozju, fuq l-uniformi korporattiva, fuq il-kompjuters korporattivi, fuq il-basktijiet u fuq il-bnadar tal-EMAS ta' organizzazzjoni rreġistrata, u użu simili iehor tal-logo tal-EMAS għall-finijiet ta' promozzjoni fil-livell korporattiv.
2. Logo fuq l-intestatura ta' dokument, mibgħut lill-awtoritajiet, li jkun fih data vvalidata dwar il-prestazzjoni tal-organizzazzjoni.
3. Logo fuq fowlder li jkun fih rapport dwar organizzazzjoni parzjalment rreġistrata.
4. Logo fir-rivista ta' linja tal-ajru rreġistrata (li tingħata waqt it-titjira), flimkien ma' xi informazzjoni validata.
5. Logo fuq ajruplan, fuq ferrovija, fuq xarabank, fuq karozza jew fuq trakk tal-kumpanija jew fuq metro, ta' kumpanija rreġistrata fl-EMAS.
6. Logo mqiegħed fuq trakk ta' kumpanija tad-distribuzzjoni rreġistrata flimkien mal-isem tal-kumpanija, flimkien ma' dikjarazzjoni validata li tgħid: "Bejn l-2009 u l-2012, naqqasna l-konsum medju tad-diżil tal-flotta tat-trakkijiet tagħna b'20 % għal x litri għal kull 100 km".
7. Logo stampat fuq il-katalgu ta' aġenzija tal-ivvjaġġar rreġistrata li fih informazzjoni validata dwar il-mizuri favur it-turiżmu sostenibbli li l-organizzazzjoni implimentat.
8. Logo mqiegħed fuq dokument intern għall-impjegati, li fih informazzjoni validata dwar it-thaddim tas-sistema ta' ġestjoni ambjentali biss.
9. Logo fuq il-bullettin jew fuq il-qoxra ta' fuljett għall-klijenti u għall-fornituri, b'kontenut mehud mid-dikjarazzjoni ambjentali validata.
10. Logo fir-rapport ambjentali annwali ta' azjenda li jinkludi siti rreġistrati u mhux rreġistrati, fil-bidu tal-kapitlu dwar id-dikjarazzjoni ambjentali validata li fiha s-siti tal-organizzazzjoni rreġistrati fl-EMAS ikunu identifikabbli b'mod ċar.
11. Logo bħala immaġni grafika fl-isfond ta' lista ta' data ambjentali validata f'rapport kummerċjali.
12. Fuljett ġenerali ta' organizzazzjoni governattiva li jindirizza kif l-organizzazzjonijiet rreġistrati fl-EMAS b'mod ġenerali jistgħu jirriciklaw jew jipproċessaw bl-ahjar mod id-diversi frazzjonijiet tagħhom tal-iskart.
13. Logo maġenb informazzjoni ambjentali validata fuq is-sit web tal-organizzazzjoni.
14. Logo fuq il-bankijiet tal-wirja tal-organizzazzjoni rreġistrata, li jservi sabiex jipromwovi lill-organizzazzjoni rreġistrata stess.
15. Logo fuq il-bankijiet tal-wirja ta' organizzazzjoni rreġistrata iżda li jipromwovi lill-EMAS bħala sistema ta' ġestjoni ambjentali b'mod ġenerali.
16. Logo mingħajr numru tar-reġistrazzjoni użat għall-finijiet ta' promozzjoni minn organizzazzjoni li ma hijiex rreġistrata.
17. Logo fuq il-biljetti ta' organizzazzjoni municipali tat-trasport rreġistrata.
18. Logo f'film (qasir) ta' organizzazzjoni rreġistrata fl-EMAS.
19. Logo mingħajr numru tar-reġistrazzjoni f'film (qasir).
20. Logo fuq sit web ta' organizzazzjoni rreġistrata fl-EMAS.
21. Logo mingħajr numru tar-reġistrazzjoni fuq sit web.
22. Logo f'posts fuq il-media soċjali.
23. Logo mingħajr numru tar-reġistrazzjoni fil-kontributi tal-media soċjali.

### **8.2.3. Limiti għall-użu tal-logo**

Il-logo ma jistax jintuża (l-Artikolu 10(4) tar-Regolament dwar l-EMAS):

- ✓ fuq il-prodotti jew fuq l-imballaġġ tagħhom, lanqas fuq l-imballaġġ estern u tat-trasport.
- ✓ b'rabta ma' paraguni ma' attivitajiet u ma' servizzi oħrajn.
- ✓ b'mod li jista' jwassal għal konfużjoni mat-tikketti tal-prodotti ambjentali.

Il-logo tal-EMAS huwa premju għall-prestazzjoni ambjentali organizzazzjonali u operazzjonali, mhux għall-prodotti ekoloġiċi. Għalhekk, irid jiġi evitat ir-riskju ta' konfużjoni mal-ekotikketti tal-prodotti. Bl-istess mod, ekotikketta tal-prodott, bħall-Ekotikketta tal-UE, ma tippermetti l-ebda dikjarazzjoni dwar il-harsien tal-ambjent operazzjonali tal-kumpanija. L-impenn tal-EMAS jista' jiġi indikat biss f'forma ta' test fuq il-prodotti. L-organizzazzjoni hija responsabbli għall-użu korrett tal-logo. Ir-rekwiżiti tar-Regolament dwar l-EMAS huma vinkolanti direttament fuq l-utent tal-logo individwali. Użu hażin li jagħmel hsara lill-EMAS u, għalhekk, għall-kredibbiltà u għall-kwalità tagħha jrid jiġi skoraggut. Użu illegali tal-logo jista' jiġi ppenalizzat f'konformità mal-leġiżlazzjoni stabbilita mill-Istati Membri għall-implimentazzjoni tar-Regolament dwar l-EMAS. Il-verifikatur ambjentali jeħtieġu jivverifika li r-regolamenti dwar l-użu tal-logo tal-EMAS jikkonformaw mal-Artikolu 10 u mal-Anness V tar-Regolament dwar l-EMAS.

---

**Eżempji ta' kif ma għandux jintuża l-logo.**

1. Logo fuq prodott bil-messaġġ "prodott ekoloġiku". Użu mhux korrett għax jista' jiġi konfuż mal-ekotikketti għall-prodotti.
2. Logo stampat fuq ritratt ta' akkomodazzjoni għat-turisti mhux irreġistrata, inkluża fil-katalgu ta' aġenzija tal-ivvjaġġar reġistrata. Le, l-użu tal-logo johloq konfużjoni. Jista' jiġi applikat biss għall-aġenzija tal-ivvjaġġar.
3. Logo f'gazzetta, bhala grafika fl-isfond ta' riklam kongunt minn żewġ kumpaniji li jenfasizza l-kooperazzjoni tagħhom fil-qasam tal-ambjent tul il-katina tal-provvista (wahda tkun reġistrata, l-oħra ma tkunx). Le, johloq konfużjoni, minhabba li wahda mill-organizzazzjonijiet ma hijiex reġistrata.
4. Logo ffilm (qasir) ta' organizzazzjoni reġistrata fl-EMAS. Mhux jekk il-film ikun dwar prodott iżda mhux dwar l-organizzazzjoni.
5. Logo fuq sit web ta' organizzazzjoni reġistrata fl-EMAS. Le, jekk ir-referenza la għall-organizzazzjoni u lanqas għall-informazzjoni ambjentali ma tkun rikonoxxibbli.
6. Logo f'posts fuq il-media soċjali. Le, jekk fil-kontribut ir-referenza la għall-organizzazzjoni u lanqas għall-informazzjoni ambjentali ma tkun tingħaraf.

---

Meta l-użu mhux awtorizzat tal-logo jkun maħsub sabiex jinkisbu benefiċċji finanzjarji, tista' tkun possibbli prosekuzzjoni kriminali.