

32004R0138

5.2.2004

IL-ĠURNAL UFFIĊJALI TA' L-UNJONI EWROPEA

L 33/1

IR-REGOLAMENT (KE) Nru 138/2004 TAL-PARLAMENT EWROPEW U TAL-KUNSILL
tal-5 ta' Diċembru 2003
dwar il-kontijiet ekonomiċi għall-agrikoltura fil-Komunità
(Test b'rilevanza għall-FEE)

IL-PARLAMENT EWROPEW U L-KUNSILL TA' L-UNJONI EWROPEA,

Wara li kkunsidraw it-Trattat li jstabbilixxi l-Komunità Ewropea, u b'mod partikolari l-Artikolu 285(1) tiegħu,

Wara li kkunsidraw il-proposta tal-Kummissjoni,

Filwaqt li jaġixxu skond il-proċedura preskritta fl-Artikolu 251 tat-Trattat ⁽¹⁾,

Billi:

(1) Il-kontroll u l-valutazzjoni tal-politika agrikola komuni jehtieg tagħrif komparabbli, aġġornat u li wiehed jista' joqgħod fuqu, dwar is-sitwazzjoni ekonomika ta' l-agrikoltura, u aktar speċifikament dwar taqlib fil-qligħ mill-agrikoltura.

(2) Il-kontijiet ta' l-agrikoltura huma għodda bażika biex tiġi analizzata s-sitwazzjoni ekonomika ta' l-agrikoltura ta' pajjiż, bil-kondizzjoni li jkunu magħmulin fuq il-bażi ta' sett wiehed ta' prinċipji. Il-kontijiet ta' l-agrikoltura jagħtu wkoll kontribuzzjoni siewja għall-kalkulazzjoni tal-kontijiet nazzjonali.

(3) Il-kontijiet ekonomiċi għall-agrikoltura jiġu kkompilati skond il-kuncetti u r-regoli bażiċi tar-Regolament tal-Kunsill (KE) Nru 2223/96 tal-25 ta' Ġunju 1996 dwar is-sistema Ewropea ta' kontijiet nazzjonali u reġjonali fil-Komunità ⁽²⁾.

(4) Ir-Regolament tal-Kunsill (KE) Nru 322/97 tas-17 ta' Frar 1997 dwar l-Istatistika Komunitarja ⁽³⁾ jipprovdi qafas ta' referenza għal dan ir-Regolament.

(5) Billi l-oġġettiv ta' l-azzjoni proposta, jiġifieri l-holqien ta' standards komuni ta' statistika li jippermettu li tkun maħduma *data* armonizzata, ma jistax jintlaħaq biżżejjed

mill-Istati Membri u jista' għalhekk, minhabba l-iskala ta' l-azzjoni, jintlaħaq ahjar fuq livell ta' Komunità, il-Komunità tista' tadotta miżuri, konformi mal-prinċipji ta' sussidjarjeta' kif stipulati fl-Artikolu 5 tat-Trattat. Skond il-prinċipju ta' proporzjonalita', kif miġjub f'dak l-Artikolu, dan ir-Regolament ma jmurx li 'l hinn minn dak li hu meħtieġ biex jinkiseb dak il-għan.

(6) Il-miżuri meħtieġa għall-implimentazzjoni ta' dan ir-Regolament għandhom ikunu adottati skond id-Deciżjoni tal-Kunsill Nru 1999/468/KE tat-28 ta' Ġunju 1999 li tippreskrivi l-proċeduri għall-eżerċizzju tal-poteri ta' implimentazzjoni mogħtija lill-Kummissjoni ⁽⁴⁾.

(7) Il-Kumitat Permanenti dwar Statistiċi fuq l-Agrikoltura u l-Kumitat dwar il-Programm ta' l-Istatistiċi ġew avzati,

ADOTTAW DAN IR-REGOLAMENT:

Artikolu 1

Is-suġġett

1. Dan ir-Regolament iwaqqaf il-kontijiet ekonomiċi għall-agrikoltura fil-Komunità (hawnhekk iżjed 'il quddiem msejha "EAA"), billi jipprovdi għal:

(a) Metodoloġija ta' l-EAA (standards komuni, definizzjonijiet, klassifikazzjonijiet u regoli tal-kontijiet), intiżi biex jintużaw għall-gbir tal-kontijiet fuq bażi komparattiva għall-għanijiet tal-Komunità, u għat-trasmissjoni tad-*data* skond l-Artikolu 3;

(b) limiti taż-żmien għat-trasmissjoni tal-kontijiet ta' l-agrikoltura miġbura skond il-metodoloġija ta' l-EAA.

⁽¹⁾ L-opinjoni tal-Parlament Ewropew tat-3 ta' Settembru 2003 (għadha mhux ippubblikata fil-Ġurnal Uffiċjali) u d-Deciżjoni tal-Kunsill tas-17 ta' Novembru 2003.

⁽²⁾ ĠU L 310, tat-30.11.1996, p. 1. Regolament kif l-ahħar emendat mir-Regolament (KE) Nru 1267/2003 tal-Parlament Ewropew u tal-Kunsill (ĠU L 180, tat-18.7.2003, p. 1).

⁽³⁾ ĠU L 52, 22.02.97, p. 1.

⁽⁴⁾ ĠU L 184, 17.07.99, p. 23.

2. Dan ir-Regolament ma jobbligax lil xi Stat Membru li juża l-metodoloġija ta' l-EAA fil-ġbir ta' kontijiet ta' l-agrikoltura biex iwettaq l-għanijiet tiegħu.

Artikolu 2

Metodoloġija

1. Il-metodoloġija ta' l-EAA msemmija fl-Artikolu 1(1)(a) qegħda stipulata fl-Anness I.
2. Il-metodoloġija ta' l-EAA għandha tiġi aġġornata skond il-proċedura msemmija fl-Artikolu 4(2).

Artikolu 3

Trasmissjoni lill-Kummissjoni,

1. L-Istati Membri għandhom jittrasmettu lill-Kummissjoni (il-Eurostat) id-*data* stipulata fl-Anness II fil-limiti taż-żmien speċifikati għal kull lista.
2. L-ewwel trasmissjoni tad-*data* għandha ssehh f'Novembru 2003.

3. Il-lista tal-kwantitajiet varjabbli u l-limiti taż-żmien għat-trasmissjoni tad-*data* stipulati fl-Anness II għandhom jiġu aġġornati skond il-proċedura msemmija fl-Artikolu 4(2).

Artikolu 4

Proċedura tal-kumitat

1. Il-Kummissjoni għandha tkun meġhuna mill-Kumitat Permanenti dwar l-Istati fuq l-Agrikoltura.
2. Fejn issir referenza għal dan il-paragrafu, għandhom japplikaw l-Artikoli 4 u 7 tad-Deċiżjoni 1999/468/KE, wara li jkunu kkunsidrati d-dispożizzjonijiet ta' l-Artikolu 8 tagħha.

Il-perjodu ta' żmien preskritt fl-Artikolu 4(3) tad-Deċiżjoni 1999/468/KE għandu jkun ta' tliet xhur.

3. Il-Kumitat għandu jadotta r-Regoli ta' Proċedura tiegħu.

Artikolu 5

Dispożizzjonijiet finali

Dan ir-Regolament għandu jidhol fis-sehh fl-għoxrin jum wara dak tal-pubblikazzjoni tiegħu fil-*Ġurnal Uffiċjali ta' l-Unjoni Ewropea*.

Dan ir-Regolament għandu jorbot fl-intjier tiegħu u japplika direttament fl-Istati Membri kollha.

Magħmul fi Brussel, fil-5 ta' Diċembru 2003.

Għall-Parlament Ewropew

Il-President

P. COX

Fisem il-Kunsill

Il-President

P. LUNARDI

L-ANNESS

KONTIJJET EKONOMIĊI GHALL-AGRIKOLTURA

(EAA)

WERREJ

	Paġna
Dahla	294
I. Il-karatteristiċi ġenerali tal-kontijiet	294
A. Introduzzjoni	294
B. L-unità bażika u l-industrija agrikola	295
1. L-unità bażika	295
2. L-industrija agrikola	296
3. Attivitajiet sekondarji mhux agrikoli inseparabbli	297
C. Il-kejl ta' l-output	299
D. Is-sekwenza tal-kontijiet	300
1. Is-sekwenza tal-kontijiet kif stipulata fil-ESA 95	300
2. Is-sekwenza tal-kontijiet ta' l-EAA	300
E. Is-sorsi tad-data u l-metodi tal-kalkolu għat-thejjija ta' l-EAA	303
F. Il-klassifikazzjoni	304
1. Ġenerali	304
2. Definizzjoni ta' l-attivitajiet karatteristiċi ta' l-agrikoltura	304
3. Definizzjoni ta' l-unità karatteristiċi ta' l-agrikoltura	305
4. Osservazzjonijiet dwar affarijiet varji	306
5. Diskrepanza bejn l-industrija agrikola ta' l-EAA u l-fergħa agrikola tal-qafas ċentrali tal-kontijiet nazzjonali	310
II. Operazzjonijiet fi prodotti	310
A. Regoli ġenerali	310
1. Il-perjodu ta' referenza	310
2. L-unità	310
3. Iż-żmien ta' l-irreġstrar	311
B. L-output	314
1. Kummenti ġenerali dwar il-kunċetti ta' l-output fil-ESA 95 u l-EAA	314
2. L-output ta' l-attività agrikola: kwantitajiet	315
3. L-output ta' attivitajiet sekondarji mhux agrikoli nseparabbli	321
4. L-output ta' l-industrija agrikola	321
5. L-ivvalutar ta' l-output	322
C. Il-konsum intermedju	322
1. Definizzjoni	322
2. L-elementi tal-konsum intermedju	323
3. L-ivvalutar tal-konsum intermedju	327

	Pàġna
D. Il-formazzjoni ta' kapital gross	327
1. Il-formazzjoni ta' kapital fiss gross (GFCF).....	327
2. Tbidil fl-istokk	336
3. L-irreġstrar tal-bhejjem bhala 'GFCF'jew 'tbidil fl-istokk'.....	341
III. Operazzjonijiet distributtivi u ċirkulazzjonijiet oħra.....	342
A. Definizzjoni.....	342
B. Regoli ġenerali.....	342
1. Il-perjodu ta' referenza	342
2. L-unità.....	343
3. Iż-żmien ta' l-irreġstrar ta' l-operazzjonijiet distributtivi	343
4. Rimarki ġenerali dwar il-valur miżjud.....	343
C. Il-kumpens ta' l-impjegati.....	344
D. Taxxi fuq il-produzzjoni u l-importazzjoni	345
1. Taxxi fuq il-prodotti	346
2. Kif titqies it-taxxa fuq il-valur miżjud VAT.....	347
3. Taxxi oħra fuq il-produzzjoni.....	348
E. Sussidji.....	350
1. Sussidji fuq il-prodotti.....	350
2. Sussidji oħra fuq il-produzzjoni	352
F. Dhul minn proprjetà.....	356
1. Definizzjoni	356
2. Imghax	356
3. Renti (fuq art u depożiti underground).....	357
4. Dhul minn propjetà attribwit lil detenturi ta' poloz ta' assigurazzjoni (mhux koperti bil-EAA)	357
G. Trasferimenti ta' kapital.....	358
1. Għotjiet ta' investiment.....	358
2. Trasferimenti oħra ta' kapital.....	359
H. Konsum ta' kapital fiss.....	359
IV. L-input tax-xogħol agrikolu	361
V. Indikaturi tad-dhul agrikolu	362
A. Definizzjoni ta' dhul u l-punti li jibbilanċjaw.....	362
B. Kif jitqies id-dhul ta' l-unità organizzati fuq bażi korporattiva.....	363
C. Definizzjoni ta' l-indikaturi tad-dhul agrikolu.....	364
D. L-Aggregazzjoni ta' l-indikaturi tad-dhul għall-Unjoni Ewropea	365
E. Id-deflazzjoni ta' l-indikaturi tad-dhul	365
VI. L-ivvalutar ta' l-EAA skond il-prezzijiet kostanti	366
A. Il-kejl tal-prezz u l-volum	366
B. Il-prinċipji u l-metodi għat-tnejja ta' l-EAA skond il-prezzijiet kostanti	367
1. L-għażla tal-formula ta' l-indiċi	367
2. Is-sena bażi	367
3. Il-preżentazzjoni ta' serje mqabbla ma' sena ta' referenza	367
4. Il-kalkolu tal-valur miżjud skond il-prezzijiet kostanti	368
5. Rendikont tat-taxxi u s-sussidji fuq il-prodotti fpartijiet ta' volum u prezz	369

DAHLA

Ir-reviżjoni tas-sistema Ewropea tal-kontijiet (ESA 1995) fl-1995⁽¹⁾ u l-htieġa li jsir adattament għall-iżviluppi ekonomiċi u strutturali fl-agrikoltura wasslu għall-metodoloġija bażika ġdida użata għall-EAA. L-emendi li saru għall-metodoloġija bażika ta' l-EAA kellhom jissodisfaw zewġ htigijiet, hafna drabi konfligġenti: fuq naħa, kienet meħtieġa konsistenza metodoloġika ma' il-ESA biex ikun hemm armonizzazzjoni ta' l-EAA kemm bejn l-Istati membri u mal-qafas ċentrali tal-kontijiet nazzjonali; u fuq in-naħa l-oħra, il-leġislatur kellu jiżgura li t-tibdil li kellu jsir kien vijabbli. Dan il-manwal thejja fil-kuntest ta' dawn il-kunsiderazzjonijiet, u minbarra l-kunċetti, il-prinċipji u r-regoli bażiċi għat-thejja ta' l-EAA, il-manwal jirreferi wkoll għall-kwalunkwe adattament għall-karatteristiċi speċifiċi fil-qasam ta' l-agrikoltura.

I. IL-KARATTERISTIĊI ĠENERALI TAL-KONTIJET**A. INTRODUZZJONI**

- 1.01. Sistema ta' kontijiet ekonomiċi integrati għandha tipprovdi dehra ġenerali ta' l-attivitajiet ekonomiċi li tkun sistematika, komparabbli u shiħa kemm jista' jkun possibli, biex isservi bħala bażi għal analiżi, tbassir u miżuri politiċi. In-numru vast u l-varjetà ta' operazzjonijiet ekonomiċi u l-unità koperti mis-sistema għalhekk għandhom ikunu ikklassifikati skond kriterji ġenerali u mniżżla b' mod ċar u sempliċi f'sistema koerenti ta' kontijiet u tabelli.
- 1.02. Is-sistema Ewropea tal-kontijiet ekonomiċi integrati, li toħroġ mis-sistema riveduta tal-kontijiet nazzjonali tan-Nazzjonijiet Uniti (SNA 93)⁽²⁾, inholqot bħala twegiba għall-htigijiet speċifiċi ta' l-Unjoni Ewropea. Hija tistabbilixxi kunċetti, definizzjonijiet, regoli ta' l-ikkontjar u klassifikazzjonijiet uniformi biex jintużaw mill-Istati Membri ta' l-UE.
- 1.03. L-ekonomija ta' pajjiż hija s-somma ta' l-attivitajiet ta' numru kbir hafna ta' unità ingaġġati f'hafna tipi ta' operazzjonijiet bil-ghan li jipproduċu, jiffinanzjaw, jassiguraw, jiddistribwixxu u jikkonsmaw. L-unità u l-gruppi ta' unità ikkunsidrati fil-kuntest ta' sistema kontijiet nazzjonali għandhom ikunu definiti skond il-mudelli ekonomiċi eżaminati. Il-ESA 95 hija kkaratterizzata mill-użu ta' tlett tipi ta' unità u zewġ modi distinti ta' kif tinqasam l-ekonomija nazzjonali.
- 1.04. Sabiex ikunu analizzati ic-cirkolazzjonijiet li jinvolvu dhul, kapital, operazzjonijiet finanzjarji u attiv, huwa meħtieġ li jintgħażlu unità li juru l-interazzjoni bejn l-operaturi ekonomiċi (l-unità istituzzjonali). Sabiex ikun analizzati il-proċess tal-produzzjoni, huwa kruċjali li jintgħażlu unità li juru r-relazzjonijiet tekniċi-ekonomiċi (i.e. l-unità skond it-tip ta' attività f'livell lokali u l-unità ta' produzzjoni omoġenja).
- 1.05. Għalhekk, l-ekonomija tista' tinqasam f'zewġ modi differenti:
 - (i) f'setturi istituzzjonali jew sottosetturi, li jirrapreżentaw lill-unità istituzzjonali;
 - (ii) f'industrija, li jikkonsistu fi gruppi ta' unità skond it-tip ta' attività f'livell lokali (industrija) u unità ta' produzzjoni omoġenja (fergħa omoġenja).
- 1.06. L-ghan ewlieni ta' l-EAA huwa li jkun analizzati il-proċess tal-produzzjoni u d-dhul primarju iġġenerat minnu. Il-kontijiet huma għalhekk ibbażati fuq il-kunċett ta' l-industrija.
- 1.07. L-EAA huma kontijiet satelliti li jipprovdu informazzjoni kumplimentarja u kunċetti adattati għan-natura partikolari ta' l-industrija ta' l-agrikoltura. Għalkemm l-istruttura tagħhom tixbah hafna lil dik tal-kontijiet nazzjonali, it-thejja tagħhom teħtieġ il-formulazzjoni ta' regoli u metodi xierqa.

⁽¹⁾ L-Uffiċċju ta' l-Istatistika tal-Komunitajiet Ewropej, is-Sistema Ewropea tal-Kontijiet -ESA 1995, il-Lussemburgu 1996.

⁽²⁾ Is-Sistema tal-Kontijiet nazzjonali, 1993. Publikazzjoni kongunta minn Nazzjonijiet Uniti, il-Fond Monetarju Internazzjonali, il-Kummissjoni tal-Komunitajiet Ewropej, l-OECD u l-Bank Dinji.

- 1.08. Jehtieg issir distinzjoni bejn id-dhul iġġenerat mill-produzzjoni agrikola u d-dhul ta' djar agrikoli, dan ta' l-aħħar jinkludi, minbarra d-dhul mill-attività agrikola, dhul minn sorsi oħra (minn proprjetà, trasferimenti soċjali, eċċ.) li jista' jkollhom id-djar agrikoli. Dawn iż-żewġ tipi ta' dhul These two types of income (id-dhul iġġenerat mill-produzzjoni agrikola u d-dhul ta' djar agrikoli) jitkejlu għal żewġ għanijiet distinti, li jehtieġu żewġ metodi distinti ta' kif tinqasam l-ekonomija: l-ewwel wiehed, għall-EAA, huwa bbażat fuq unità ta' produzzjoni; li huma definiti b' referenza għall-fergħa ta' l-attività, it-tieni huwa bbażat fuq djar (i.e. unità istituzzjonali) li s-sors ewlieni tad-dhul tagħhom huwa indipendenti mill-attività agrikola ⁽¹⁾.

B. L-UNITÀ BAŽIKA U L-INDUSTRIJA AGRIKOLA

1. L-unità bażika

- 1.09. Sabiex ikunu analizzati ic-cirkolazzjonijiet iġġenerati mill-proċess tal-produzzjoni u l-użu ta' prodotti u servizzi, huwa meħtieġ li jintgħazlu unità li jemfasizzaw ir-relazzjonijiet ta' sura teknika-ekonomika. Din il-htieġa tfigħer li bhala regola l-unità istituzzjonali għandhom jinqasmu f'unità iżgħar u aktar omoġenji skond it-tip tal-produzzjoni. Unità lokali skond it-tip ta' attività (KAU lokali) huma intenzjonati li jissodisfaw din il-htieġa bhala l-ewwel approċċ imma prattikament approċċ operazzjonali orjentat (ESA 95, 2.105) ⁽²⁾.
- 1.10. Il-KAU lokali huma definiti bhala l-parti ta' KAU li tikkorrispondi għal unità lokali. Il-KAU tiġbor flimkien il-partijiet kollha ta' unità istituzzjonali fil-kapaċità tagħha ta' produttur li tikkontribwixxi għar-rendiment ta' attività f'livell ta' klassi (erba' numri) fin-NACE Rev. 1 (il-klassifikazzjoni ta' referenza għall-attività ekonomika, cf. 1.55) u tikkorrispondi għal waħda jew aktar sottodivizjonijiet operazzjonali ta' l-unità istituzzjonali. Is-sistema ta' l-informazzjoni ta' l-unità istituzzjonali għandha tkun kapaċi li tindika jew tikkalkula għal kull KAU lokali mill-anqas il-valur ta' l-output, il-konsum intermedju, il-konsum ta' l-impjegati, ir-riżultat mill-ġestjoni u l-impjeg u l-GFCF (il-ESA 95, 2.106).
- 1.11. Għalkemm KAU lokali tista' tikkorrispondi għal unità istituzzjonali jew parti minn unità istituzzjonali fil-kapaċità ta' produttur, hija qatt ma tista' tkun parti minn żewġ unità istituzzjonali distinti. Minhabba li, fil-prattika, hafna unità istituzzjonali li jipproduċu prodotti u servizzi huma nvoluti f'numru ta' attivitajiet differenti f'daqqa (attività prinċipali u attività waħda jew aktar sekondarji), jistgħu jinqasmu fl-istess numru tal-KAU lokali. Attivitajiet addizzjonali (xiri, bejgħ, marketing, ikkontjar, trasport, ħżin, manteniment, eċċ.; cf. 1.27), imma, ma jistgħux iwasslu għall-holqien ta' KAU lokali.
- 1.12. Bażikament, għandhom jiġu irreġistrati KAU lokali daqs kemm ikun hemm attivitajiet sekondarji, imma jista' jiġri li informazzjoni (ta' l-ikkontjar) fi statistika ma tagħmilhiex possibbli li tifred l-attività sekondarji jew partijiet minn dawk l-attivitàjiet ta' KAU lokali mill-attivitàjiet prinċipali tagħha. Għalhekk, KAU lokali tista' tmexxi waħda jew aktar attivitajiet sekondarji flimkien ma' l-attività prinċipali tagħha (il-ESA 95, 2.107).
- 1.13. Attività jista' jingħad li sehhet meta jkun ikkombinati riżorsi bħall-apparat, ix-xogħol, it-tekniki tal-manifattura, in-networks ta' l-informazzjoni jew il-prodotti, li jwassal għall-holqien ta' prodotti jew servizzi speċifiċi. Attività hija kkarakterizzata minn input ta' prodotti (oġġetti u servizzi), proċess ta' produzzjoni u output ta' prodotti (il-ESA 95, 2.103). L-attività prinċipali ta' KAU lokali hija l-attività li l-valur miżjud tagħha huwa akbar minn dak ta' kwalunkwe attività oħra li ssir fl-unità. Il-klassifikazzjoni ta' l-attività prinċipali hija determinata b' referenza għan-NACE Rev. 1, l-ewwel fl-ogħla livell tal-klassifikazzjoni u wara f'livelli aktar dettaljati (il-ESA 95, 3.10).

⁽¹⁾ Minhabba li rrikonoxxiet htigijiet differenti ta' l-analisti, il-FAO irrakkomandat l-użu ta' tlett tipi ta' unità bhala unità bażika għad-deskrizzjoni tal-kontijiet ekonomiċi għall-ikel u l-agrikoltura, i.e. unità istituzzjonali (inkluz djar), stabbilimenti (li huma ekwivalenti għal KAU lokali kif imsemmija fil-ESA) u prodotti kif irrakkomandat mill-SNA 1993 (ekwivalenti għal KAU lokali kif imsemmija fil-ESA) (cf. FAO (1996) is-Sistema tal-Kontijiet Ekonomiċi għall-ikel u l-Agricoltura, in-Nazzjonijiet Uniti, Ruma).

⁽²⁾ Għandu jkun emfasizzat li, għalkemm il-ESA tagħti priorità lill-KAU lokali, l-unità li tinsab fl-aħjar posizzjoni biex tanalizza l-proċess tal-produzzjoni hija l-unità tal-produzzjoni omoġenja (UHP). Din l-unità hija mdorrija li tanalizza l-inputs u l-outputs, minhabba li tikkorrispondi eżattament għal tip ta' attività. L-unità istituzzjonali huma għalhekk maqsuma f'numru ta' UHP li huwa daqs kemm hemm attivitajiet (minbarra dawk addizzjonali). Bl-iġġruppar ta' dawn il-UHP huwa possibbli li taqşam l-ekonomija f'fergħat (omoġenji) "puri". UHP ma tistax, bhala regola, tkun osservata direttament. Għalhekk, il-kontijiet tal-fergħat omoġenji ma jistgħux jithejju fuq il-bażi ta' gruppi ta' UHP. Il-ESA tiddekrivi il-metodu li bih jithejju dawn il-kontijiet. Dan jattribwixxi l-produzzjoni sekondarja u l-ispejjeż korrispondenti tal-fergħat ta' l-attività lill-fergħat omoġenji xierqa (il-ESA, 9.53 sa 9.61).

2. L-industrija agrikola

- 1.14. Billi jingabru flimkien il-KAU lokali kollha ingaġġati fl-istess tip ta' attività, huwa possibbli li tkun stabbilita industrija. Din tagħmilha possibbli li taqşam l-ekonomija skond l-industrija. Il-klassifikazzjoni ta' dawn l-industriji tiddependi fuq l-attività prinċipali ta' l-unità miġbura hekk flimkien. Fl-aktar livell dettaljat tal-klassifikazzjoni, industrija tinkludi l-KAU lokali kollha fl-istess klassi (livell ta' erba' numri) tan-NACE Rev. 1 u għalhekk ingaġġati fl-istess attività bħal dik definita fin-NACE Rev. 1.
- 1.15. Għalkemm l-industrija agrikola qabel kienet definita bħala grupp ta' unità ta' produzzjoni agrikola omoġenja, il-KAU lokali kienet magħzula bħala l-unità bażika ta' deskrizzjoni għall-EAA sabiex (i) l-approċċ għall-EAA isir skond is-sitwazzjoni ekonomika ta' l-agrikoltura, i.e. biex tkun ikkunsidrata bis-shiħ l-eżistenza ta' ċertu attivitajiet sekondarji mhux agrikoli inseparabbli meta titkejje l-attività produttiva totali ta' l-unità agrikola u (ii) tibqa' konsistenti mal-kumplement tal-kontijiet nazzjonali. Din tirrapreżenta partenja mill-approċċ analitiku ibbażat fuq il-kunċett ta' l-unità ta' produzzjoni omoġenja u fergħa omoġenja għal approċċ statistiku ibbażat fuq il-kunċett tal-KAU flivell lokali u ta' industrija.
- 1.16. Attivitajiet sekondarji mhux agrikoli inseparabbli huma attivitajiet li l-ispejjeż tagħhom ma jistgħux jiġu osservati separatament minn dawk ta' l-attività agrikola. Eżempji ta' dawn huma l-ipproċessar ta' prodotti ta' l-irziezet fuq ir-razzett, il-forestrija, il-logging, it-turiżmu. L-output ta' l-industrija agrikola għalhekk jirriżulta minn żewġ tipi ta' attività:
- (i) attivitajiet agrikoli (ewlenin jew sekondarji) li jsiru minn unità agrikoli;
- (ii) attivitajiet sekondarji mhux agrikoli ta' unità agrikoli.
- 1.17. L-azjenda agrikola, li hija l-unità fil-preżent użata għall-istudji statistiċi ta' l-agrikoltura (ċensimenti, sħarriġ ta' l-istruttura ta' l-azjendi agrikoli), hija l-KAU lokali l-aktar xierqa għall-industrija agrikola (anke jekk ċertu unità oħra, bħall-koperattivi ta' l-inbid jew żejt taż-żebuga, jew unità li jaġhmlu xogħol b' kuntratt, eċċ., iridu jkunu inkluzi fiha). Minkejja dan, irid ikun emfasizzat li l-varjetà ta' attivitajiet agrikoli li jistgħu isiru f'azjendi agrikoli tagħmilhom tip speċjali ta' KAU lokali. L-applikazzjoni stretta tar-regola ta' il-ESA għall-unità u l-grupp tagħhom għandha fil-fatt tirriżulta fid-diviżjoni ta' l-azjenda agrikola f'hafna KAU lokali separati f'każijiet fejn hafna attivitajiet tal-klassi b' erba' numri tan-NACE Rev. 1 isiru fl-istess azjenda. L-adozzjoni ta' l-azjenda agrikola bħala l-KAU lokali ta' l-industrija agrikola fil-kontijiet nazzjonali u l-EAA hija bbażata fuq approċċ statistiku.
- 1.18. Għalhekk, il-kontijiet għall-industrija agrikola huma essenzjalment simili għall-kontijiet ta' l-azjendi agrikoli (il-produzzjoni u l-generazzjoni tal-kontijiet tad-dhul). Sabiex tkun evitata kull ambigwiżità, madankollu, għandu jkun emfasizzat li l-kontijiet agrikoli m' humiex kontijiet ta' imprizi li l-attività prinċipali tagħhom hija agrikola: l-ewwel, ma jinkludux l-attivitajiet mhux agrikoli ta' dawn l-azjendi (dawk li jistgħu jiġu isseparati mill-attivitajiet agrikoli jiġu esklużi). Barra minn hekk, jinkludu l-attivitajiet agrikoli ta' l-imprizi li l-attività prinċipali tagħhom m' hijiex agrikola. Konsegwentament, l-adozzjoni ta' l-azjenda agrikola bħala l-unità bażi għall-EAA ma tibdilx il-fatt li l-kontijiet agrikoli huma kontijiet ta' l-industrija agrikola.
- 1.19. Minhabba li industrija tikkonsisti fi grupp ta' unità li jaġhmlu l-istess tip ta' attività, id-definizzjoni ta' l-industrija agrikola fl-EAA tiddependi fuq l-identifikazzjoni ta' l-attivitajiet karatteristiċi u l-unità f'dik l-industrija. L-għażla riżultanti ta' l-attivitajiet agrikoli karatteristiċi u l-unità tista' twassal għal xi differenzi bejn il-kontijiet ta' l-industrija agrikola ta' l-EAA u l-kontijiet nazzjonali (cf. 1.93).
- 1.20. L-industrija agrikola hija meqjusa bħala l-KAU kollha flivell lokali miġbura flimkien li jaġhmlu l-attivitajiet ekonomiċi li ġejjin (cf. 1.60 sa 1.66 għad-definizzjoni preċiża ta' l-industrija agrikola):
- it-tkabbir ta' hxejjex; prodotti tal-ġonna għas-suq; ortikoltura (inkluz il-produzzjoni ta' l-inbid u ż-żejt taż-żebuga minn għeneb u żebug imkabbar mill-istess unità),
 - it-trobbija ta' l-annimali ta' l-irziezet,

- il-produzzjoni ta' hxejjex assoċjati ma' animali tal-biedja,
 - ix-xogħol agrikolu b' kuntratt,
 - il-kaċċa, l-insib u t-tniissil ta' tjur, inkluż attivitajiet ta' servizzi relatati.
- 1.21. Minbarra l-azjendi agrikoli, l-industrija agrikola tikkonsisti f'unità magħmula minn gruppi ta' produttori (e.g. koperattivi) li jipproduċu l-inbid u ż-żejt taż-żebbuġa w unità speċjalizzati li jipprovdu makkinarju, materjal u haddiema għat-twettiq ta' xogħol b' kuntratt.
- 1.22. Unità speċjalizzati li jipprovdu makkinarju, materjal u haddiema għat-twettiq ta' xogħol b' kuntratt fl-istadju tal-produzzjoni agrikola (imprizi kummerċjali ingaġġati f'xogħol b' kuntratt jew okkupanti agrikoli li jipprovdu servizzi bhala kuntratturi) huma meqjusa bhala parti mill-industrija agrikola. Taht interpretazzjoni aktar stretta, dawn l-unità, li għandhom jiġu inklużi fl-industrija agrikola, iridu jwettqu xogħol li (a) jagħmel parti mill-proċess tal-produzzjoni agrikola, (b) għandu x' jaqsam mal-produzzjoni ta' prodotti agrikoli, (c) huwa mwettaq konswetudinarjament mill-azjendi agrikoli u (d) huwa attwalment imwettaq kollu kemm hu mill-unità speċjalizzati li jipprovdu makkinarju, materjal u haddiema.
- 1.23. Jekk, madankollu, ix-xogħol b' kuntratt m' huwix imwettaq kollu kemm hu mill-unità speċjalizzati (e.g. jekk l-impreditur jikri makkinarju imma jimpjega l-haddiema tiegħu stess) din l-attività tird tiġi rreġistrata fid-Divizjoni 71 tan-NACE Rev. 1 (kiri ta' makkinarju u apparat minghajr l-operatur); f'dan il-każ, l-ammonti imhallsa mill-okkupanti lill-imprizi li jkunu qegħdin jahdmu taht kuntratt għandhom jiġu rreġistrati bhala "prodotti u servizzi oħrajn" taht "konsum intermedju" (cf. 2.108).
- 1.24. Minhabba li l-ghan ta' l-EAA huwa li jkejjel, jiddeskrivi u janalizza l-formazzjoni tad-dhul mill-attività ekonomika agrikola (li, fl-Istati membri ta' l-UE, hija kważi esklussivament attività kummerċjali), kien deċiż li tkun eskluża din l-unità li għaliha l-attività agrikola hija biss attività tal-hin liberu. B' kuntrast, l-unità ingaġġati fil-biedja bhala l-mezz ta' l-ghixien tagħhom huma inklużi fil-EAA. Għandu jkun emfasizzat li l-output agrikolu mill-azjendi agrikoli għall-konsum tagħhom stess għandu jkun irreġistrat fil-EAA.

3. Attivitajiet sekondarji mhux agrikoli inseparabbli

- 1.25. L-użu tal-KAU lokali bhala l-unità bażika għall-industrija agrikola tirrikjedi l-irreġistrar ta' l-attivitajiet sekondarji mhux agrikoli fejn dawn ma jistgħux ikunu distinti mill-attività agrikola ewlenija.
- 1.26. L-attivitajiet sekondarji mhux agrikoli inseparabbli tal-KAU agrikoli lokali huma definiti bhala attivitajiet li għandhom x' jaqsmu mill-qrib mal-produzzjoni agrikola li għaliha l-informazzjoni dwar l-output, il-konsum intermedju, il-kumpens ta' l-impjegati, l-input tal-haddiema jew il-GFCF ma jistgħux jinfirdu mill-attività agrikola ewlenija matul il-perjodu ta' osservazzjoni statistika.
- 1.27. Il-karatteristiċi ewlenin ta' dawn l-attivitajiet sekondarji mhux agrikoli inseparabbli huma kif ġej:
- għandhom ikunu intenzjonati għall-bejgħ jew tpartit (matul il-perjodu ta' l-ikkontjar jew aktar tard, wara li jinħażen), għall-użu finali tal-produttur stess jew bhala pagament bi tpartit (inkluż kumpens bi tpartit imhallas lill-impjegati),
 - m' għandhomx ikunu attivitajiet addizzjonali. Dawn ta' l-aħħar huma attivitajiet supplimentari (e.g. bejgħ, marketing, ħzin, trasport għalihom stess; ara il-ESA 95, 3.12 u 3.13, u l-SNA 93, 5.9 sa 5.16) li jsiru minn imprizi sabiex johlqu l-kondizzjonijiet għall-gestjoni ta' l-attivitajiet ewlenin jew sekondarji. Tipikament, l-output ta' l-attivitajiet addizzjonali jidher bhala input fit-tipi differenti ta' l-attività produttiva,
 - b' konvenzjoni, dawn jistgħu ma jinkludux l-attivitajiet li jinvolvu il-GFCF ta' prodotti mhux agrikoli (bħall-bini jew il-makkinarju) għalihom stess. Din il-produzzjoni għall-konsum finali tagħhom stess hija presunta li hija attività separabbli u hija rreġistrata bhala l-produzzjoni ta' KAU lokali identifikabbli. Servizzi ta' akkomodazzjoni li jitqieghdu għad-disposizzjoni ta' l-impjegati bhala remunerazzjoni bi tpartit għandha titqies bl-istess mod (dawn jiġu rreġistrati bhala remunerazzjoni bi tpartit fil-generazzjoni tal-kont tad-dhul),

- għandhom ikunu karettistiċi ta' azjendi agrikoli, i.e. għandhom ikunu ta' importanza ekonomika sinifikanti għal numru sinifikanti ta' azjendi,
- "xogħol b' kuntratt" agrikolu m' huwiex attività mhux agrikola minhabba li huwa attività karatteristika (servizzi agrikoli) ta' l-industrija agrikola.

1.28. Għandha tkun inkluża biss dik il-parti ta' l-attività sekondarja mhux agrikola li hija inseparabbli. Konsegwentament, attività mhux agrikola għandha tkun inkluża fl-industrija agrikola jekk huwa mpossibbli li tinfired mill-attività ewlenija agrikola tal-KAU lokali, imma għandha tkun eskluża jekk tista' tinfired mill-attività ewlenija agrikola, f'liema każ l-attività sekondarja twassal għall-KAU lokali mhux agrikola. Il-kriterju ta' l-għażla għall-attivitàjiet sekondarji mhux agrikoli inseparabbli m' huwiex wisq in-natura tal-prodott bħala t-tip ta' l-attività⁽¹⁾. Bħala eżempju, servizzi ta' agri-turiżmu ipprovduti minn razzett għandhom jiġu inklużi biss jekk ma jistgħux jinfirdu mill-attivitàjiet agrikoli tiegħu. Probabilment dan ma jkunx il-każ meta dawn l-attivitàjiet isiru importanti. Għalhekk, prodotti mhux agrikoli ikkontjati fil-produzzjoni ta' l-industrija agrikola jistgħu ivarjaw ġeografikament u matul iż-żmien.

1.29. Zewġ tipi ewlenin ta' attività sekondarja mhux agrikola inseparabbli jistgħu jiġu distinti:

- Attivitàjiet li jirrapreżentaw kontinwazzjoni ta' l-attività agrikola u li tagħmel użu minn prodotti agrikoli. Din it-tip ta' attività tista' tinstab f'hafna mill-Istati Membri ta' l-UE. L-ipproċessar ta' prodotti agrikoli hija l-attività tipika ta' dan il-grupp: L-ipproċessar ta' prodotti agrikoli
 - halib f'butir, krema, ġobnijiet, yoghurt u prodotti oħra tal-halib,
 - frott u haxix f'meraq tal-frott, ikel fil-laned, xorb alkoholiku u prodotti oħra,
 - għeneb, għeneb magħsur u nbid fi prodotti alkoholici (e.g. nbid sparkling, bħal Xampanja, u spiriti, bħal Cognac),
 - immaljar ta' materjal tal-haxix/tessili/suf,
 - il-produzzjoni ta' pâtés, foie gras u prodotti oħra tal-laħam ipproċessat,
 - l-ipproċessar ta' prodotti oħra agrikoli,

L-għażla u l-ippakkjar ta' prodotti agrikoli, e.g. bajd u patata.

- Attivitàjiet li jinvolvu l-azjenda agrikola u l-mezzi tagħha ta' produzzjoni agrikola (apparat, stallazzjonijiet, bini, haddiema). Dawn l-attivitàjiet huma bażikament dawn li ġejjin:
 - agri-turiżmu - ikkampjar, servizzi ta' ikel, lukandi, tipi varji ta' akkomodazzjoni, eċċ.,
 - hwienet agrikoli - attivitàjiet ta' kummerċ bl-innut li jikkonċerna prodotti li m' humiex daww ta' l-azjenda. Bejgħ dirett ta' prodotti agrikoli, nejjin jew ipproċessati, jiġu rreġistrati fl-output tal-prodotti konċernati,
 - sport u rikreazzjoni rurali – l-użu ta' art għal attivitàjiet bħal golf, irkib fuq iż-żwiemel, kaċċa, sajd, eċċ.,
 - servizzi għal terzi persuni - e.g. kiri u tiswija ta' makkinarju agrikolu, proġetti ta' tisqija, servizzi ta' pariri agrikoli, hażna ta' prodotti, manteniment tal-bini ta' l-irziezet, servizzi kummerċjali dwar prodotti agrikoli, trasport ta' prodotti agrikoli, eċċ. Dawn is-servizzi għandhom jiġu rreġistrati bħala attivitàjiet sekondarji, biss jekk jitwettqu għal terzi persuni. Meta jitwettqu għalihom, dawn ikunu attivitàjiet addizzjonali, li m' humiex irreġistrati fil-kontijiet (cf. 1.27),

⁽¹⁾ Innotta mandankollu li xi attivitàjiet sekondarji huwa kkunsidrati dejjem li huma separabbli mill-attività agrikola e.g. il-kiri ta' bini u djar.

- servizzi ta' pajsagġi – qtugh ta' haxix, hedge-trimming, tnehhija ta' borra, tpoġġija, zriegħ u manteniment ta' għelieqi u imkejjen simili,
 - tkabbir tal-ħut,
 - attivitajiet oħra li jinvolvu l-użu ta' l-art u l-mezzi tal-produzzjoni agrikola.
- 1.30. Il-lista ta' l-attivitajiet sekondarji mhux agrikoli (cf. 1.29) hija madankollu mogħtija b' illustrazzjoni u ma tapplikax f'kull pajjiż. Għall-kuntrarju, kull pajjiż irid ihejji l-lista tiegħu stess ta' l-attivitajiet sekondarji mhux agrikoli inseparabbli, skond il-karatteristiċi ta' l-agrikoltura tiegħu. Il-lista trid tithejja f'kollaborazzjoni mad-dipartiment tal-kontijiet nazzjonali sabiex ikun żgurat li l-EAA huma kompatibbli mal-fergħa tal-kontijiet agrikoli u l-kontijiet ta' dawn l-attivitajiet mhux agrikoli kif imhejjija għall-ghanijiet tal-kontijiet nazzjonali (i.e. biex ikun żgurat li l-ebda attività ma tithalla barra jew tingħadd darbejn).
- 1.31. L-attivitajiet agrikoli sekondarji ta' unità mhux agrikoli huma negligibbli u b' konvenzjoni huma rreġistrati bhala zero. Il-produzzjoni agrikola imwettqa minn unità mhux agrikoli hija fil-fatt ikkunsidrata li hija dejjem separabbli, skond id-data ta' l-ikkontjar, minħabba l-karatteristiċi speċifiċi tal-prodotti u l-mezzi tal-produzzjoni agrikola u kif ukoll is-sorsi tad-data u l-metodi użati għat-thejjija ta' l-EAA riżultanti (cf. taqsima E tal-kapitolu I u taqsimiet B u C tal-kapitolu II). Sabiex l-EAA ikun ibbażat fuq il-kunċett ta' l-industrija, l-output tal-prodotti agrikoli kollha, minbarra dawk il-prodotti li jsiru mill-attivitajiet sekondarji ta' KAU lokali mhux agrikoli, għandha titkejjel. Minħabba li din b' konvenzjoni hija meqjusa bhala zero, l-output agrikolu kollu għandu jkun irreġistrat (bl-eċċezzjoni ta' l-output ta' dawk l-unità li għalihom l-attività agrikola hija biss attività tal-hin liberu; cf. 1.24).
- 1.32. Prodotti u servizzi mhux agrikoli prodotti minn azjendi agrikoli m' humiex inklużi fl-EAA hlief jekk dawn ikunu r-riżultat ta' attivitajiet sekondarji inseparabbli. Bhala eżempju, jekk l-unità jinkludu hafna proċessi tal-produzzjoni integrati vertikament (e.g. impriżi ingaġġati fil-qatla, ippakkjar u ippakkjar bla arja ta' tjur, l-għażla, il-ħasil, u l-ippakkjar minn qabel ta' patata u hxejjex oħra, issortjar, thejjija u bejgh ta' zrieragħ; kooperattivi li jipprovdu spazju għall-ħażna u li jbiegħu il-prodotti, eċċ.), l-industrija agrikola tinkludi biss il-parti ta' l-attività tagħhom li għandha x' taqşam mal-produzzjoni agrikola kif definita f'1.62 u 1.63, u għall-attivitajiet mhux agrikoli inseparabbli.

C. IL-KEJL TA' L-OUTPUT

- 1.33. Skond il-ESA 95, l-output ta' l-industrija jirrapreżenta l-prodotti kollha prodotti matul il-perjodu ta' l-ikkontjar konċernat mill-unità kollha ta' l-industrija minbarra l-prodotti u servizzi prodotti u kkonsmati matul l-istess perjodu ta' l-ikkontjar mill-istess unità. Il-kejl ta' l-output agrikolu huwa bbażat⁽¹⁾ fuq l-adattament ta' din ir-regola ta' il-ESA, ma' l-inklużjoni fl-output agrikolu ta' parti mill-output ikkonsmat mill-unità agrikoli innifishom (cf. 2.032 sa 2.036). Għalhekk fil-EAA, l-output agrikolu jirrapreżenta is-somma ta' l-output ta' l-unità fl-industrija (minbarra l-output għall-konsum intermedju mill-istess unità), u magħha l-output użat għall-konsum intermedju mill-istess unità, iżda dan l-output irid jikkonċerna żewġ attivitajiet bażiċi differenti (bhal prodotti tal-hxejjex intenzjonati biex jintużaw bhala għalf ta' l-annimali) u li tissodisfa ċerti kriterji (stabbiliti f'2.055).
- 1.34. Ir-regola ta' il-ESA kienet adattata minħabba n-natura speċjali ta' l-industrija agrikola:

- l-ammont ta' l-output agrikolu użat fl-istess unità bhala konsum intermedju huwa akbar fl-agrikoltura milli f'setturi oħra ta' l-ekonomija,
- l-azjenda agrikola tinkludi varjetà kbira ta' attivitajiet agrikoli li għandhom x' jaqsmu mill-qrib ma' xulxin (b' wahda mill-attivitajiet tkun il-baži għall-kontinwazzjoni ta' l-attività l-oħra, bhall-produzzjoni ta' ċereali u haxix mnixxef għall-għalf ta' l-annimali; konnessjonijiet mill-qrib fl-użu tal-fatturi tal-produzzjoni bhall-apparat u l-makkinarju). Il-kontenut varju ta' l-azjenda agrikola, mingħajr ma' tpoġġi fil-kwistjoni l-karatterizzazzjoni tagħha bhala KAU lokali, tagħmilha każ speċjali hafna meta mqabbla ma' KAU lokali f'partijiet oħra ta' l-ekonomija (cf. 1.17). L-għan tal-kontijiet li jaqsmu l-ekonomija f'industriji huwa, parzjalment, li jkun riflessi ċ-ċirkulazzjonijiet fil-proċess tal-produzzjoni: il-ħolqien, it-trasformazzjoni, il-kummerċ u t-trasferiment tal-valur ekonomiku. L-attivitajiet differenti imwettqa mill-azjenda agrikola ma jgħux ikkunsidrati kollha jekk jitkejjel biss l-output u tithalla barra l-art agrikola.

⁽¹⁾ Il-kejl ta' l-output qabel kien ibbażat fuq il-kunċett tar-“razzett nazzjonali”, azjenda agrikola, unika u ipotetika, li ttwettaq il-produzzjoni agrikola kollha fl-ekonomija nazzjonali, bl-output agrikolu jkun is-somma tal-prodotti kollha li johorġu mir-razzett nazzjonali. Kien deċiż li jitwarrab il-kunċett tar-razzett nazzjonali minħabba titjib (i) fl-analiżi ekonomika tal-kontijiet agrikoli (il-koeffiċjenti tekniċi u r-rati tal-valur miżjud), (ii) fil-konsistenza bejn il-kontijiet tal-produzzjoni w il-ġenerazzjoni tal-kontijiet tad-dhul, (iii) fil-paragun bejn il-koeffiċjenti tekniċi u r-rati tal-valur miżjud bejn is-sotto-fergħat u l-Istati Membri, u (iv) fil-konsistenza mal-ESA u l-prinċipji tagħha.

1.35. Dan l-adattament tar-regola ta' il-ESA jirrikjedi trattament speċjali għall-ċertu prodotti bħall-prodotti agrikoli intenzjonati għall-użu bħala għalf fuq l-art agrikola, għeneb użat għall-produzzjoni ta' l-inbid u żebbuġ użat għall-produzzjoni taż-żejt taż-żebbuġa, u prodotti agrikoli intenzjonati għall-użu bħala konsum intermedju għall-attivitatiet sekondarji mhux agrikoli inseparabbli.

1.36. Kummerċ f'annimali hajjin bejn azjendi agrikoli u importaturi ta' annimali hajjin huma s-sugġett ta' trattament speċjali minhabba li huma kkunsidrati bħala fil-progress tax-xogħol (cf. il-kapitolu II).

D. IS-SEKWENZA TAL-KONTIJET

1. Is-sekwenza tal-kontijiet kif stipulata fil-ESA 95

1.37. L-EAA huma bbażati fuq sekwenza ta' kontijiet inter-relatati. Fil-ESA 95, is-sekwenza shiha tal-kontijiet tinkludi l-kontijiet kurrenti, il-kontijiet ta' l-akkumulazzjoni u l-balance sheets. Dawn il-kontijiet differenti jagħmluha possibbli li jiġu rreġistrati operazzjonijiet u ċirkulazzjonijiet ohra li għandhom x' jaqsmu ma' aspetti speċifiċi taċ-ċiklu ekonomiku (bħala eżempju, il-produzzjoni) f'qafas ordnat. Dawn l-operazzjonijiet ivarjaw mill-ġenerazzjoni ta' dħul permezz ta' dħul akkumulat f'forma ta' attiv, sad-distribuzzjoni u d-distribuzzjoni mill-ġdid. Il-punti li jibbilanċjaw li jitnaqqsu minnhom imbgħad jintużaw għall-kejl tar-rendiment ekonomiku.

1.38. Il-kontijiet kurrenti għandhom x' jaqsmu mal-produzzjoni, id-distribuzzjoni u d-distribuzzjoni mill-ġdid tad-dħul u l-użu tiegħu fil-forma ta' konsum finali; jagħmluha possibbli li jiġi kkalkulat "it-tifdil", li huwa l-parti essenzjali ta' l-akkumulazzjoni. Il-kontijiet ta' l-akkumulazzjoni janalizzaw il-partijiet varji tat-tibdil fl-attiv u l-passiv ta' l-unità u jagħmluha possibbli li jkun irreġistrat it-tibdil fil-valur nett (id-differenza bejn l-attiv u l-passiv). Il-balance sheets juru l-attiv u l-passiv totali ta' l-unità fil-bidu u t-tmim ta' sena ta' l-ikkontjar, flimkien mal-valur nett tagħhom. Iċ-ċirkulazzjonijiet għal kull oġġett ta' l-attiv u l-passiv irreġistrat fil-kontijiet ta' l-akkumulazzjoni iridu jergħu jiġu eżaminati fil-kont tat-"tibdil fil-balance sheets" (il-ESA 95, 8.04).

1.39. Is-sekwenza shiha tal-kontijiet imsemmija fuq tapplika biss għall-unità istituzzjonali, is-setturi u s-sottosetturi. Il-ESA 95 tassumi li m' hemmx għalfejn tithejja sekwenza shiha ta' kontijiet għal KAU lokali u għal industrija minhabba li unità rari jkollha l-kapaċità li żżomm prodotti u attiv f'isimha jew li tirċievi u tidistribwixxi dħul.

2. Is-sekwenza tal-kontijiet ta' l-EAA

1.40. Minhabba li l-EAA huma bbażati fuq il-kunċett ta' industrija, is-sekwenza tal-kontijiet skond il-ESA 95 għandha tkun limitata għall-ewwel kontijiet tal-kontijiet kurrenti:

— il-kont tal-produzzjoni u

— l-ġenerazzjoni tal-kont tad-dħul

li l-punti tagħhom li jibbilanċjaw huma l-valur miżjud u r-riżultat mill-ġestjoni rispettivament (cf. it-tabelli 1 u 2 taht).

1.41. Minkejja dan, hu maħsub li, minhabba l-karatteristiċi speċifiċi ta' l-agrikoltura, għandu jkun possibbli li jithejwew kontijiet ohra, mill-anqas parzjalment, sabiex iċ-ċirkulazzjonijiet rilevanti ikunu jistgħu jiġu attribwiti lilhom. Il-kontijiet konċernati (cf. it-tabelli 3 u 4 taht) huma li ġejjin:

— il-kont tad-dħul imprenditorjali (wiehed mill-kontijiet kurrenti) u

— il-kont kapitali (wiehed mill-kontijiet ta' l-akkumulazzjoni).

1.42. L-estensjoni ta' din is-sekwenza ta' kontijiet qiegħda tiġi kkunsidrata biex tinkludi ċerti oġġetti (ċirkulazzjonijiet) fil-kont dwar "it-tibdil l-iehor fl-attiv" fil-kontijiet ta' l-akkumulazzjoni (i.e. ċertu titli taht " tibdil iehor fil-volum fl-attiv" u l-kont ta' l-ewalwazzjoni mill-ġdid) u l-balance sheet.

1.43. Fuq il-baži ta' l-istruttura tat-tabelli u l-ikkontjar fil-ESA 95, is-sekwenza tal-kontijiet ta' l-EAA tista' tiġi deskritta kif muri fit-tabelli 1 sa 4.

A. Il-kontijiet kurrenti

It-tabella 1: Il-kont tal-produzzjoni

L-użu			Ir-riżorsi		
P.2	Il-konsum intermedju	50	P.1	L-output	100
B.1b	Il-valur miżjud gross	50			
K.1	Il-konsum ta' kapital fiss	10			
B.1n	Il-valur miżjud nett	40			

It-tabella 2: Il-kont tal-ġenerazzjoni tad-dhul

L-użu			Ir-riżorsi		
D.1	Il-kumpens ta' l-impjegati	10	B.1n	Il-valur miżjud nett	4-0
D.29	Taxxi oħra fuq il-produzzjoni	5			
D.39	Sussidji oħra fuq il-produzzjoni	-10			
B.2n/B.3n	Ir-riżultat nett mill-ġestjoni/id-dhulimhallat nett	35			

It-tabella 3: Il-kont tad-dhul imprenditorjali

L-użu			Ir-riżorsi		
D.4	Dhul minn proprjetà	10	B.2n/ B.3n	Ir-riżultat nett mill-ġestjoni/id-dhulimhallat nett	35
D.41	Imghax	5			
D.45	Renti	5	D.4	Dhul minn proprjetà	1
			D.41	Imghax	1
			D.42	Dhul distribwit ta' korporazzjonijiet	
			D.43	Dhul investit mill-ġdid fuq investiment barrani Dirett	
			D.44	Dhul minn proprjetà attribwit lil detenturi ta' poloz ta' l-assigurazzjoni	
			D.45	Renti fuq artijiet u fuq attiv tas-saff tal-hamrijata' taht il-wiċċ ta' l-art	
B.4n	Id-dhul imprenditorjali nett	26			

B. Il-kontijiet ta' l-akkumulazzjoni

It-tabella 4: Il-kont tal-kapital

It-tibdil fl-attiv		It-tibdil fil-passiv u fil-valur nett	
B.10.1	Tibdil fil-valur nett minhabba trasferiment ta' tiffidil u kapital	B.8n	Tiffidil nett
		D.9	Trasferiment ta' kapital, ricevibbli
			10
		D.92	Ghotjiet ta' investiment
			5
		D.99	Trasferimenti oħra ta' kapital
			5
		D.9	Trasferimenti ta' kapital, pagabbli
		D.91	Taxxi fuq il-kapital
		D.99	Trasferimenti oħra ta' kapital

<i>It-tibdil fl-attiv</i>			<i>It-tibdil fil-passiv u fil-valur nett</i>	
P.51	Il-formazzjoni ta' kapital fiss gross (GFCF)	100	B.10.1	Tibdil fil-valur nett ikkawżat minn trasferiment ta' tiffidil u kapital
P.511	L-akkwisti, mnaqqsa bit-tnaqqis fl-attiv fiss tangibbli	85		
P.511a	GFCF fi art mizrugha	10		
P.511b	GFCF f'bhejjem	15		
P.511c	GFCF f'makkinarju u apparat	20		
P.511d	GFCF f'apparat tat-trasport	20		
P.511e	GFCF f'bini agrikolu	20		
P.511f	GFCF f'xogħol ieħor minbarra titjib fl-artijiet (bini ieħor, strutturi, eċċ.)			
P.512	L-akkwisti, mnaqqsa bit-tnaqqis fl-attiv fiss mhux tangibbli (software eċċ.)	10		
P.513	Addizzjonijiet għall-valur ta' attiv mhux prodott mhux finanzjarju	5		
P.513a	Titjib maġġuri fl-artijiet	4		
P.513b	L-ispejjeż tat-trasferiment tat-titli ta' l-artijiet u d-drittijiet tal-produzzjoni	1		
K.1	Il-konsum ta' kapital fiss	10		
P.52	Tibdil fl-inventarji	5		
P.53	L-akkwisti, mnaqqsa bit-tnaqqis fil-valuables			
K.2	L-akkwisti, mnaqqsa bit-tnaqqis fl-attiv mhux prodott mhux finanzjarju			
K.21	L-akkwisti, mnaqqsa bit-tnaqqis fl-artijiet u attiv ieħor mhux prodott tangibbli			
K.22	L-akkwisti, mnaqqsa bit-tnaqqis fl-attiv mhux prodott mhux tangibbli (drittijiet tal-produzzjoni, eċċ.)			
B.9	Self mogħti nett (+)/Self akkwistat nett(-)			

1.44. Wiehed irid iżomm f'moħħu li l-operazzjonijiet u l-istokk imniżzla f'italics f'tabelli 3 u 4 huma punti li:

- m' humiex relevanti għall-EAA minhabba li jintuża l-kunċett ta' industrija u s-sekwenza tal-kontijiet m' hijiex shiha. It-titli konċernati huma t-titli D.42 Dhul distribwit ta' korporazzjonijiet, D.43 Dhul investit mill-ġdid fuq investment barrani dirett, D.44 Dhul minn proprjetà attribwit lil detenturi ta' poloz ta' l-assigurazzjoni u D.45 Renti taħt ir-Riżorsi ta' tabella 3 u t-titli B.8n Tiffidil nett, B.10.1 Tibdil fil-valur nett ikkawżat minn trasferiment ta' tiffidil u kapital u B.9 Self mogħti nett (+)/Self akkwistat nett(-) f'Tabella 4 jew
- m' humiex irregistrati, jew minhabba nuqqas ta' informazzjoni kredibbli inkella minhabba li fil-preżent huma ta' interess limitat għall-ghanijiet ta' l-EAA. It-titli imsemmija huma D.9 Trasferimenti ta' kapital, pagabbli, D.91 Taxxi fuq il-kapital u D.99 Trasferimenti oħra ta' kapital, P.53 L-akkwisti, mnaqqsa bit-tnaqqis fil-valuables, K.2 L-akkwisti, mnaqqsa bit-tnaqqis fl-attiv mhux prodott mhux finanzjarju, K.21 L-akkwisti, mnaqqsa bit-tnaqqis fl-l-artijiet u attiv ieħor mhux prodott tangibbli u K.22 L-akkwisti, mnaqqsa bit-tnaqqis fl-attiv mhux prodott mhux tangibbli (drittijiet tal-produzzjoni, eċċ.) f'Tabella 4. Ftit minn dawn (e.g. D.91, K.2, K.21 u K.22) jistgħu jiġu rregistrati fl-EAA f'data oħra aktar tard.

- 1.45. Il-kont tal-produzzjoni jirreġistra operazzjonijiet dwar il-proċess tal-produzzjoni. Jinkludi l-output taht "Ir-rizorsi" u l-konsum intermedju taht "L-użu". Il-valur miżjud, i.e. il-punt li jibbilanċja, jista' jiġi ikkalkulat jew qabel inkella wara l-konsum intermedju ta' kapital fiss (il-valur miżjud gross jew nett). Minhabba li l-output huwa vvalutat skond l-istess prezz bażiku u l-konsum intermedju skond il-prezz tax-xerrej, il-valur miżjud jinkludi s-sussidji imnaqsa bit-taxxi fuq il-prodotti.
- 1.46. Il-ġenerazzjoni tal-kont tad-dhul għandha x' taqşam mal-formazzjoni tad-dhul li jirriżulta mill-proċess tal-produzzjoni u l-attribwit tiegħu għall-kost tal-produzzjoni tal-"haddiema" u l-ġestjoni ġenerali (fil-forma ta' taxxi u sussidji). Ir-riżultat mill-ġestjoni, i.e. il-punt li jibbilanċja, jikkorrispondi għad-dhul li l-unità jiġġeneraw billi jużaw l-attiv tal-produzzjoni tagħhom. Fil-każ ta' impriżi mhux inkorporati fis-settur tad-djar, il-punt li jibbilanċja ta' dan il-kont inkondizzjonalment fih element li jikkorrispondi għal remunerazzjoni għal xogħol imwettaq mis-sid jew membri tal-familja tiegħu li ma jistax ikun distint mill-profitti tiegħu bhala imprenditur. Dan huwa imsemmi bhala "dhul imhallat" (il-ESA 95, 8.19).
- 1.47. Il-kont tad-dhul imprenditorjali jagħmilha possibbli li jitkejjel dhul li huwa simili għall-kunċett ta' profitt kurrenti qabel id-distribuzzjoni u t-taxxi fuq id-dhul, kif konswetudinarjament isir fl-ikkontjar kummerċjali.
- 1.48. Il-kont tal-kapital jagħmilha possibbli li jkun determinat kemm huma l-akkwisti imnaqsa bit-tnaqqis fl-attiv mhux finanzjarju mit-trasferimenti tat-tifdil u l-kapital. Juri s-self mogħti u s-self akkwistat. M' huwiex possibbli li jithejja kont tal-kapital shih għall-agrikoltura minhabba li, minkejja li ċertu ċirkolazzjonijiet jistgħu b' mod ċar jiġu attribwiti lil din l-industrija, oġġetti oħra (e.g. tifdil nett, il-bilanċ tas-sekwenza tal-kontijiet kurrenti) ma jistax jiġi kkalkulat fuq il-baži ta' industrija. Minkejja dan, meta jkunu rreġistrati kemm jista' jkun possibbli it-tibdiliet fil-valur ta' l-attiv mhux finanzjarju fl-industrija (ikkawżat mill-akkwisti, it-tnaqqis u l-konsum ta' kapital fiss) u trasferimenti ta' kapital riċevuti mill-industrija, tinkiseb informazzjoni prezzjuża dwar is-sitwazzjoni ekonomika u tal-balance-sheet tagħha (u informazzjoni dwar id-dhul iġġenerat mill-proċess tal-produzzjoni).
- E. IS-SORSI TAD-DATA U L-METODI TAL-KALKOLU GHAT-THEJJIJA TA' L-EAA
- 1.49. Wahda mill-karatteristiċi ewlenin ta' l-EAA hija l-adattament tal-formula "il-kwantità x il-prezz" meta jitkejjel l-output tal-maġġoranza l-kbira tal-prodotti. Dan l-approċċ kien ipprovokat l-aktar mid-diffikultà li jithejjew il-kontijiet agrikoli ibbażati fuq kampjuni rapreżentattivi tal-kontijiet kummerċjali.
- 1.50. L-evalwazzjoni ta' l-output agrikolu tista' normalment tkun ibbażata fuq ir-rizorsi, i.e. l-istima tal-kwantitajiet prodotti (miġbura) ibbażati fuq l-estimi ta' l-artijiet miżrugħa, jew fuq l-użu, i.e. fuq l-estimi tax-xiri mill-fergħat ta' l-użu tal-prodotti agrikoli, esportazzjoni netta mill-importazzjoni, li magħhom għandhom jingħaddu ċertu kwantitajiet użati għall-konsum intermedju mill-industrija agrikola, tibdil fl-istokk tal-produttur u l-użu proprju (li hafna minnhom huwa l-konsum finali tagħhom stess). Dan l-approċċ ta' l-ahħar jista' jirriżulta li huwa xieraq hafna f'każi fejn ix-xerrejja ta' dawn il-prodotti agrikoli huma identifikabbli u l-erba' partijiet l-oħra ta' l-użu huma illimitati (bhala eżempju, prodotti li jirrikjedu ipproċessar preliminari qabel ikunu jistgħu jintużaw, bhaz-zokkor, tabakk, eċċ.). Minkejja dan, hija meħtieġa balance sheet fiżika sabiex tkun ivverifikata l-konsistenza u l-kredibilità tad-data.
- 1.51. Statistika dwar il-qatla, esportazzjoni/importazzjoni ta' annimali hajjin u d-daqs tal-merħliet huma s-sorsi ewlenin għal-kejl ta' l-output ta' l-annimali. L-output tal-prodotti ta' l-annimali (l-aktar halib) huwa smat generalment billi jintuża l-bejgħ lill-fergħat ta' l-użu (dawk li jipproċessaw il-halib, dawk li jippakkjaw) minhabba l-użu speċifiku li jitpoġġew fih.
- 1.52. Deskrizzjoni aktar dettaljata tal-metodi tal-kalkolu tingħata fil-kapitolu II.
- 1.53. Hafna prodotti intermedji jistgħu bażikament jintużaw biss fl-agrikoltura (zrieragh u stokk biex jinżera', fertilizzanti, pesticidi, eċċ.). F'dan il-każ ix-xiri li għandu x' jaqşam ma' l-agrikoltura huwa bbażat fuq id-data li tikkonċerna l-bejgħ mill-fergħat li jissupplixxu dawn il-prodotti intermedji (wara l-inkluzjoni tal-kummerċ estern).

- 1.54. L-applikazzjoni ta' din ir-regola m' hijiex mingħajr riskji, madankollu. Fil-fatt, il-bejgħ mill-produtturi ta' prodotti għall-konsum intermedju, li huma l-aktar użati fl-agrikoltura, mhux neċessarjament jikkorrispondu għax-xiri ta' dawn il-prodotti mis-settru agrikolu, minhabbar li l-fertilizzanti, il-pestiċidi, eċċ. jistgħu jinxtraw ukoll għal għanijiet oħra (stokk ta' unità kummerċjali, konsum ta' unità oħrajn bħal parks pubbliċi u djar eċċ.).

F. IL-KLASSIFIKAZZJONI

1. Ġenerali

- 1.55. L-EAA huma parti integrali mis-sistema tal-kontijiet Ewropea u għalhekk għat-thejjija tagħhom tintuża l-klassifikazzjoni ġenerali ta' l-attivitajiet ekonomiċi tal-Eurostat, in-NACE Rev. 1. In-NACE Rev. 1 hija nomenklatura ta' attivitajiet f'erba' livelli li kienet thejjiet fl-1990. Hija fil-fatt revizzjoni tal-klassifikazzjoni industrijali ġenerali ta' l-attivitajiet ekonomiċi fil-Komunitajiet Ewropej, jew NACE, li kienet ippubblikata l-ewwel darba mill-Eurostat fl-1970.
- 1.56. In-NACE Rev. 1 hija verżjoni aktar dettaljata ta' l-ISIC Rev. 3 ⁽¹⁾, adattata għal ċirkostanzi speċifikament Ewropej. In-NACE Rev. 1 hija wkoll diretta marbuta mal-klassifikazzjoni statistika tal-prodotti skond l-attività (CPA) fil-Komunità Ekonomika Ewropea, li minn naha tagħha hija bbażata fuq il-klassifikazzjoni tal-prodott ċentrali tan-Nazzjonijiet Uniti (CPC).
- 1.57. In-NACE Rev. 1 hija klassifikazzjoni ta' attivitajiet li hija użata biex tiddefenixxi l-industrijifil-kontijiet nazzjonali. Hija bbażata fuq is-sistema ta' kodiċi f'erba' livelli deskritta taht:
- livell preliminari, li fih titli identifikati b' kodiċi alfabetiku li jirrapreżenta "taqsimiet",
 - livell intermedju, li fih titli identifikati b' kodiċi alfabetiku b' żewġ ittri li jirrapreżenta "sotto taqsimiet",
 - it-tieni livell, li fih titli identifikati b' kodiċi numeriku b' żewġ numri li jirrapreżenta "diviżjonijiet",
 - it-tielet livell, li fih titli identifikati b' kodiċi numeriku bi tlett numri li jirrapreżenta "gruppi",
 - ir-raba' livell, li fih titli identifikati b' kodiċi numeriku b' erba' numri li jirrapreżenta "klassijiet".
- 1.58. Kull livell fi klassifikazzjoni ta' attivitajiet ekonomiċi jista' jiġi definit mill-prodotti u servizzi karatteristiċi tiegħu. Għalhekk, il-CPA tintuża biex tiddekrivi fid-dettall l-attivitajiet ekonomiċi varji fl-industrija agrikola b' demarkazzjoni addizzjonali ta' żewġ numri li tipprovdi definizzjoni aktar dettaljata tat-titli.
- 1.59. L-industrija tikkorrispondi għall-grupp tal-KAU lokali ingaġġati fl-istess attività ekonomika jew simili għaliha. Fl-aktar livell dettaljat tal-klassifikazzjoni, industrija tinkludi l-KAU lokali kollha fl-istess klassi (erba' numri) tan-NACE Rev. 1 u li għalhekk huma ngaġġati fl-istess attività kif definita f'din in-nomenklatura (il-ESA 95, 2.108). Definizzjoni tal-qasam ta' l-industrija agrikola għalhekk tehtieg dikjarazzjoni preċiża ta':
- l-attivitajiet karatteristiċi tagħha,
 - l-unità karatteristiċi ta' l-EAA.

2. Definizzjoni ta' l-attivitajiet karatteristiċi ta' l-agrikoltura

- 1.60. L-industrija agrikola, kif deskritta fil-EAA, tikkorrispondi għal Diviżjoni 01 fin-NACE Rev. 1.
- 1.61. L-EAA huwa kont satellita fil-qafas tal-kontijiet nazzjonali, li l-kunċetti, prinċipji u regoli bażiċi tiegħu huma bbażati fuq il-ESA 95. Madankollu, dawn ta' l-aħhar jipprovdu biss qafas ġenerali għall-ekonomija globali, u jridu jiġu adattati għall-htigijiet speċifiċi ta' l-agrikoltura. Dawn il-htigijiet partikolari joħorġu l-aktar mill-għanijiet speċifiċi ta' l-EAA, id-disponibilità tas-sorsi tad-data u l-karattru speċjali ta' l-unità agrikoli u l-attivitajiet ekonomiċi tagħhom. In-natura speċifika tal-kontijiet satellita tehtieg it-thejjija ta' lista ta' attivitajiet agrikoli ta' l-EAA, li ovvjament trid tkun ibbażata fuq in-NACE Rev. 1.

(1) ISIC Rev. 3: il-klassifikazzjoni industrisjali standard internazzjonali tan-Nazzjonijiet Uniti ta' l-attivitajiet ekonomiċi kollha.

- 1.62. Għall-ghanijiet tal-kontijiet nazzjonali l-industrija agrikola hija definita bħala l-unità li jwettqu, jew wahidhom inkella flimkien ma' attivitajiet ekonomiċi sekondarji oħra, attivitajiet li jaqgħu taht Diviżjoni 01 tan-NACE Rev. 1 "Agrikoltura, kaċċa u attivitajiet ta' servizzi relatati". Diviżjoni 01 fiha ⁽¹⁾:

- Grupp 01.1: Tkabbir ta' hxejjex; market gardening; ortikoltura;
- Grupp 01.2: Trobbija ta' l-animali għall-biedja;
- Grupp 01.3: Tkabbir ta' hxejjex flimkien ma' trobbija ta' l-animali għall-biedja (biedja mħallta);
- Grupp 01.4: Attivitajiet ta' servizzi agrikoli jew biedja, hlief attivitajiet veterinarji;
- Grupp 01.5: Kaċċa, insib u tnissil ta' tjur, inkluż attivitajiet ta' servizzi relatati.

- 1.63. Il-lista ta' l-attivitajiet agrikoli karatteristiċi ta' l-EAA tikkorrispondi għal dawn il-hames gruppi ta' attivitajiet (01.1 sa 01.5), imma bid-differenzi li ġejjin:

- l-inklużjoni tal-produzzjoni ta' l-inbid u ż-żejt taż-żebuga (esklussivament bl-użu ta' għeneb u żebug imkabbar mill-istess azjenda), it-tkabbir ta' materjali tal-haxix għall-immaljar, sigar tal-Milied, sigar tal-frott, dwieli u sigar zgħar ornamenti (li jaqgħu taht Diviżjoni 02, Forestrija),
- minbarra l-attivitajiet li jikkoncernaw il-produzzjoni ta' zrieragh favur u kontra l-multiplikazzjoni u ċertu attivitajiet li, fin-NACE Rev. 1, huma kkunsidrati bħala servizzi agrikoli (i.e. it-thaddim ta' sistemi ta' tisqija, id-disinn, iż-żriġh u l-manteniment ta' ġonna, parks u siti bil-haxix għall-faċilitajiet sportivi u affarijiet simili, qtugħ ta' sigar u hedge trimming; xogħol agrikolu b' kuntratt biss huwa ikkunsidrat hawnhekk).

3. Definizzjoni ta' l-unità karatteristiċi ta' l-agrikoltura

- 1.64. L-unità kollha li jwettqu attivitajiet karatteristiċi ta' l-industrija agrikola ta' l-EAA iridu jiġu inklużi. L-unità imsemmija iwettqu l-attivitajiet inklużi fil-gruppi li ġejjin fin-NACE Rev. 1:

- grupp 01.1: Tkabbir ta' hxejjex; market gardening; ortikultura
 - produzzjoni ta' zrieragh: l-unità ingaġġati biss fil-multiplikazzjoni taż-zrieragh,
 - produzzjoni ta' nbid (żejt taż-żebuga): l-unità ingaġġati biss f'din it-tip ta' produzzjoni minn għeneb (żebug) imkabbar mill-istess unità u gruppi ta' produttori (e.g. koperattivi) ⁽²⁾,
- grupp 01.2: Trobbija ta' l-animali għall-biedja,
- grupp 01.3: Tkabbir ta' hxejjex flimkien ma' trobbija ta' l-animali għall-biedja (biedja mħallta);
- grupp 01.4: Attivitajiet ta' servizzi agrikoli jew biedja, hlief attivitajiet veterinarji;
 - minbarra unità li jwettqu attivitajiet ta' servizzi agrikoli li m' humiex b' kuntratt ta' xogħol (i.e. unità li joperaw sistemi ta' tisqija jew iwettqu servizzi li jikkoncernaw id-disinn, iż-żriġh u l-manteniment tal-ġonna, parks u siti bil-haxix għall-faċilitajiet sportivi u affarijiet simili, qtugħ ta' sigar u hedge trimming),
- grupp 01.5: Kaċċa, insib u tnissil ta' tjur, inkluż attivitajiet ta' servizzi relatati.

⁽¹⁾ Ara wkoll il-Kapitlu 4 "Noti ta' spjegazzjoni" fil-: Eurostat: NACE Rev. 1, Il-klassekazzjoni statistika ta' l-attivitajiet ekonomiċi fil-Komunità Ewropea, it-Tema 2, is-Serje E, il-Lussemburgu, 1996.

⁽²⁾ Għalhekk issir distinzjoni bejn it-tliet tipi ta' unità li jiproduċu l-inbid: in-negozji ta' l-ikel, il-gruppi tal-produttori agrikoli u l-azjendi agrikoli.

- 1.65. Il-lista taht 1.64 għandha tkun estiza biex tinkludi unità li jipproduċu siġar tal-Milied, siġar tal-frott, dwieli u siġar zgħar ornamenti w unità ta' produzzjoni ta' materjali tal-ħaxix għall-immaljar.
- 1.66. Wiehed jista' jara mill-lista li, hliet għall-azjendi agrikoli, l-unità karatteristiċi l-oħra ta' l-agrikoltura huma: gruppi ta' produttori li jipproduċu nbid u żejt taż-żebuga u unità speċjalizzati li jwettqu xogħol agrikolu b' kuntratt (cf. 1.20 u 1.21). Wiehed għandu jiftakar li l-unità li għalihom l-attività agrikola hija biss attività tal-hin liberu m' humiex inkluzi ma' l-unità karatteristiċi ta' l-agrikoltura (cf. 1.24).

4. Osservazzjonijiet dwar affarijiet varji

(a) Grupp 01.1: Tkabbir ta' hxejjex; market gardening; ortikultura

- 1.67. Grupp 01.1, "Hxejjex", huwa mqassam b' mod sistematiku li jagħmilha possibbli li jikklassifika l-attivitajiet kollha tal-produzzjoni tal-hxejjex fl-Istati Membri ta' l-UE u l-attivitajiet tal-hsad tal-hxejjex (pjanti jew frott selvaġġ).
- 1.68. Sabiex ikunu rreġistrati, il-produzzjoni ta' hxejjex għall-ghalf iridu jkunu parti mill-attività ekonomika.
- 1.69. Kontra kif isir fin-NACE Rev. 1, li tattribwixxi l-produzzjoni ta' siġar zgħar lill-forestrija, din l-attività hija meqjusa bhala attività agrikola sakemm din tikkonċerna l-produzzjoni ta' siġar ta' ftit żmien u pjanti li jagħtu l-frott, dwieli u pjanti ornamenti, billi l-produzzjoni ta' pjanti tal-foresti hija meqjusa bhala attività tal-foresti jekk il-pjanti huma intenzjonati għall-użu fil-produzzjoni ta' siġar tal-foresti⁽¹⁾. Il-produzzjoni ta' siġar tal-Milied hija wkoll meqjusa bhala attività agrikola jekk is-siġar jtkabbru fnurseries b' għanijiet ornamenti speċifiċi, imma jekk bhala eżempju, is-siġar tal-Milied huma r-riżultat ta' qtugh f'biċċiet zgħar jew thinning ta' siġar tal-foresti, imbgħad din hija kkunsidrata bhala produzzjoni tal-foresti.
- 1.70. Fin-nomenklatura ta' l-EAA, żrieragħ agrikoli huma ggruppati taht it-titolu "Żrieragħ", l-eċċezzjonijiet ikunu iż-żerriegħa għaċ-ċereali (inkluz ross), oilseeds, hxejjex ta' proteini u patata, li huma mdahħla rispettivament taht iċ-ċereali individwali u l-varjetajiet ta' oilseeds, hxejjex ta' proteini u patata⁽²⁾. Il-produzzjoni ta' żrieragħ fil-fatt tkopri hafna tipi ta' attività produttiva: riċerka (i.e. produzzjoni ta' prototipi ta' żerriegħa ta' l-ewwel generazzjoni), multiplikazzjoni (issir minn azjendi agrikoli taht kuntratt) u ċertifikazzjoni (i.e. għażla u ppakkjar minn unità speċjalizzati tal-produzzjoni). Il-multiplikazzjoni taż-żrieragħ biss hija attività agrikola karatteristika minhabba li attivitajiet ta' riċerka u ċertifikazzjoni isiru minn istituti ta' riċerka u produzzjoni u m'humix parti mill-attività agrikola tradizzjonali (i.e. it-thassir ta' riżorsi naturali bil-ghan li jkunu prodotti pjanti u animali). Bhala riżultat, il-produzzjoni taż-żrieragħ fl-EAA tikkonċerna l-produzzjoni ta' żrieragħ multiplikati. Il-konsum intermedju taż-żrieragħ jikkorrispondi għal (i) żrieragħ ta' l-ewwel generazzjoni mixtrija bil-ghan ta' multiplikazzjoni u (ii) żrieragħ iċċertifikati mixtrija minn produttori agrikoli bil-ghan tal-produzzjoni tal-hxejjex.
- 1.71. Il-produzzjoni ta' l-gheneb magħsur, l-inbid u ż-żejt taż-żebuga: il-CPA iqisu l-inbid u ż-żejt taż-żebuga bhala prodotti ta' l-ikel. In-NACE Rev. 1 jikklassifika l-produzzjoni ta' l-inbid u ż-żejt taż-żebuga taht is-sotto taqsima DA "Industriji agri-alimentari" (Il-klassijiet 15.93 "Il-Manifattura ta' l-inbid" u 15.41 "Il-Manifattura ta' żjut mhux maħduma u xaħmijiet"). Il-produzzjoni ta' l-gheneb għall-inbid biss taqa' taht l-agrikoltura (Il-klassi 01.13 "Tkabbir ta' frott, karawett, xorb u hxejjex għall-ispices"). Madankollu, wara l-konvenzjoni adottata bin-NACE Rev. 1, fejn l-inbid (iż-żejt taż-żebuga) huwa prodott mill-gheneb (zebbuġ) imkabbar mill-istess unità ta' produzzjoni, għandu jkun attribwit lill-agrikoltura (Il-klassi 01.13). Din il-konvenzjoni ma tagħmilx meħtieġa d-distinzjoni bejn l-unità li jkabbru l-gheneb u l-unità li jipproduċu l-inbid. Bhala riżultat, l-inbid kollu (iż-żejt taż-żebuga) prodott mill-gheneb (zebbuġ) mill-istess azjenda agrikola tiffirma parti mill-attivitajiet agrikoli karatteristiċi.

⁽¹⁾ Hemm xi diskrepanzi bejn id-definizzjonijiet tan-NACE fil-lingwi individwali. Skond il-verżjonijiet tan-NACE bil-Ġermaniż u l-Ingliš, l-operazzjoni ta' nurseries ta' siġar tal-foresti biss hija parti min-NACE 02.01 (forestrija u logging). L-inkluzjoni ta' nurseries li jipproduċu siġar tal-frott, dwieli u siġar ornamenti fil-fergħa agrikola għalhekk ma jirrapreżentax devjazżjoni min-NACE.

⁽²⁾ Ir-raġuni għal din id-devjazżjoni mir-regola generali hija li f'dawn il-każi speċjali parti sostanzjali miż-żerriegħa tinkiseb mill-output normali tal-hsad korrispondenti taċ-ċereali, żrieragħ taż-żejt, hxejjex tal-proteini jew patata, waqt li f'każi oħra hija prodotta fazjendi speċjalizzati

- 1.72. Il-produzzjoni ta' l-inbid minn unità marbuta mill-qrib ma' azjendi agrikoli hija meqjusa wkoll bhala attività agrikola fil-EAA. L-unità b' rabtiet sodi ma' azjendi agrikoli inkluż gruppi ta' produtturi (e.g. koperattivi tat- tkabbir tad-dwieli). L-inklużjoni tagħhom fl-industrija agrikola hija ddetata minn natura ta' dawn l-organizzazzjonijiet, li storicament jirrapreżentaw "estensjoni" ta' azjendi agrikoli (fuq termini reciproci li jikkoncernaw il-produzzjoni u l-marketing) u li huma normalment proprjetà ta' l-istess azjendi. B' kuntrast, il- produzzjoni ta' l-inbid (żejt taż-żebuga) minn negozji agri-alimentari hija eskluża mill-EAA (minhabba li hija b' mod ċar ta' natura industrijali).
- 1.73. Il-produzzjoni ta' l-gheneb trid tidhol flimkien mal-produzzjoni ta' l-inbid fil-lista ta' attivitajiet karatteristiċi minhabba li l-gheneb magħsur jista' jinbiegħ jew jiġi esportat fl-istat nej tiegħu jew miżjud ma' l-istokk qabel jinbiegħ jew jiġi esportat, jew għall-konsum inkella biex isiru nbid, f'perjodu ta' referenza sussegwenti.
- 1.74. Minhabba li l-inbid, iż-żejt taż-żebuga u l-gheneb magħsur (dan ta' l-aħhar dejjem jekk ma jinhadimx f'inbid matul il-perjodu ta' referenza) jirriżultaw minn produzzjoni agrikola fil-forma ta' ipproċessar ta' gheneb u żebug imkabbra mill-istess unità, la l-gheneb intenzjonat għall-manifattura ta' gheneb magħsur u nbid u lanqas žebug intenzjonat għall-manifattura ta' żejt taż-żebuga (i.e. Il-prodotti bażiċi) m' għandhom jiġu inklużi taht l-output. Għandhom jitqiesu bhala konsum intern fi hdan l-unità li m' huwiex imkejjel bhala output ta' l-industrija (cf. 2.052). Gheneb magħsur li ma jinhadimx f'inbid matul il-perjodu ta' referenza għandu jkun inkluż fl-output tul l-istess perjodu. Matul il-perjodu li jkun qiegħed isir l-inbid, għandu jkun irregistrat bhala konsum intermedju (konsum intern ta' l-industrija) li jibbilanċja tnaqqis fl-istokk korrispondenti. L-inbid li jirriżulta mill-ipproċessar ta' l-għasir għandu jkun irregistrat bhala parti mill-output.
- 1.75. L-artijiet miżrugħa (e.g. dwieli u ġonna bis-siġar tal-frott) huma oġġetti ta' kapital fiss, u l-istabbiliment tagħhom għandu jkun irregistrat taht l-output. L-istabbiliment ta' artijiet miżrugħa għall-użu proprju jiġbor fih l-"Ogġetti ta' kapital fiss prodotti għall-użu proprju". Meta l-istabbiliment ta' artijiet miżrugħa isir minn unità speċjalizzati fuq bażi ta' kuntratt, il-valur korrispondenti huwa kkunsidrat bhala "Bejgħ".

(b) Grupp 01.2: Trobbija ta' l-annimali għall-biedja

- 1.76. Fejn jidhru l-attivitajiet tat-tkabbir tal-hxejjex (cf. 1.67), dan il-grupp jikkonsisti fi tqassim sistematiku tal-bhejjem u l-prodotti kollha ta' l-annimali prodotti fl-istati Membri ta' l-UE.
- 1.77. Fil-CPA, bajd imfaqqas huwa kklassifikat flimkien mal-bajd f'sottokategorija wahda. Imma, b' konvenzjoni, jitqiesu, fil-EAA, bhala output mhux mitmum ta' prodotti tat-tjur⁽¹⁾.
- 1.78. It-tnissil taż-żwiemel hija attività karatteristika ta' l-EAA hi x' inhi id-destinazzjoni finali ta' l-annimal (tnissil, produzzjoni tal-laħam jew servizzi). Għandu jkun innutat, imma, li l-ġestjoni ta' l-istatel ta' l-iżwiemel tat-tigrija u skejjel ta' l-irkib fuq iż-żwiemel m' humiex attività agrikola karatteristika (hija attività rekreattiva, kulturali u sportiva: Diviżjoni 92) (cf. 2.210). Għalhekk id-dhul li jdahhlu l-bdiewa minn attivitajiet bħal dawn għandhom jiġu esklużi mill-EAA. Barra minn hekk, iż-żamma ta' żwiemel tat-tigrija jew żwiemel tas-sarġ li m' humiex parti mill-proċess tal-produzzjoni agrikola huma esklużi mill-EAA. Trattament simili għandu jsir fil-każ ta' barrin mnissla għall-ġlied tal-barrin.
- 1.79. Fil-kontijiet ekonomiċi, prodotti indiretti (?) li jirriżultaw awtomatikament mill-produzzjoni ta' ċertu prodotti agrikoli m' humiex irregistrati taht l-istess titli bħall-prodott innifsu. Jidhru għalihom fl-aħhar ta' kull grupp ta' attivitajiet tal-produzzjoni, maqsuma bl-ispeċi. Fil-produzzjoni tal-hxejjex, bhala eżempju, eżempji jinkludu tiben, xtieli tal-pitravi u weraq tal-kaboċċi, piżelli u fsiedaq tal-fażola, eċċ.; fil-proċess li fih isir l-inbid, il-fdalijiet u t-tartru; fil-manifattura taż-żejt taż-żebuga, dak li jibqa' żejjed, bħal oilseed cakes; u, fil-każ tal-produzzjoni ta' l-annimali, ġlud, xagħar u fur ta' tjur mejta, u xema, demel u slurry. B' mod ġenerali, l-ebda wiehed minn dawn il-prodotti m' huwa l-għan ewleini tal-produzzjoni, u dan jispjega għaliex huwa rari li d-data statistika dwarhom tkun kredibbli. Fl-agrikoltura innifisha, dawn il-prodotti huma użati l-aktar bhala għalf għall-annimali jew biex itejbu l-ħamrija. Kultant, madankollu, dawn il-prodotti indiretti jinbiegħu lil setturi ekonomiċi li m' humiex fl-agrikoltura, f'liema każ il-valur ta' l-output għandu jintwera fil-EAA.

⁽¹⁾ Ir-raġuni għal din id-devjazjoni hija li, fil-prattika, il-proċess tal-produzzjoni tat-tfaqqis tal-bajd u dak tal-bajd għall-konsum huwa differenti, u m' hemm l-ebda l-output ta' "bajd" li d-destinazzjoni tiegħu tista' tkun deċiża wara l-produzzjoni tiegħu. Mill-bidu tal-proċess tal-produzzjoni, il-bajd għat-tfaqqis huma ddestinati għall-produzzjoni tat-tjur. Għalhekk huma trattati, fl-EAA, bl-istess mod bħall-majjali zgħar li huma kkunsidrati bhala output nofsu lest tal-produzzjoni tal-majjali.

⁽²⁾ Prodott sekondarju huwa prodott li teknikament huwa marbut mal-produzzjoni ta' prodott oħra. Jista' jkun esklussiv meta jintrabat ma' prodott oħra ta' l-istess grupp imma li l-produzzjoni tagħhom hija esklussiva għal dan il-grupp, jew ordinarja meta jintrabat ma' prodott oħra, li l-produzzjoni tagħhom m'hijiex partikolari għal grupp wiehed.

(c) Grupp 01.4: Attivitajiet ta' servizzi agrikoli jew biedja, hlief attivitajiet veterinarji;

1.80. L-attivitajiet fi grupp 01.4 jistgħu jinqasmu f'żewġ kategoriji:

- servizzi agrikoli f'forma ta' xogħol b'kuntratt fl-istadju tal-produzzjoni (i.e. xogħol agrikolu b' kuntratt),
- servizzi agrikola "ohra" (it-thaddim ta' sistemi ta' tisqija, id-disinn, iż-żriġh u l-manteniment ta' ġonna, parks u siti bil-haxix għall-faċilitajiet sportivi u affarijiet simili, qtugħ ta' siġar u hedge trimming, eċċ.).

1.81. Attivitajiet ta' servizzi agrikoli fit-tieni kategorija m' humiex meqjusa bhala attivitajiet karatteristiċi ta' l-EAA (anke jekk huma rreġistrati fil-kontijiet agrikoli tal-kontijiet nazzjonali), minhabba li m' humiex attivitajiet agrikoli tradizzjonali jew tipiċi. Jistgħu, imma, jiġu rreġistrati bhala attivitajiet sekondarji mhux agrikoli inseparabbli (fit-tifsira ta' l-EAA). L-approċċ tradizzjonali, li fih l-agrikoltura hija deskritta bhala l-kultivazzjoni tal-hamrija, jinkludi, b' estensjoni, ix-xogħol kollu iddisinjat għall-użu u l-isfuttar ta' riżorsi naturali għall-produzzjoni tal-hxejjex u l-annimali għall-bniedem. Minkejja l-importanza ekonomika dejjem tikber tagħhom, inhass li jekk ikunu kkunsidrati servizzi li jikkonċernaw l-ambjent dan ikun ifisser twessiegh inaċċettabbli ta' l-approċċ tradizzjonali deskritt fuq.

Xogħol agrikolu b'kuntratt

1.82. Bhala parti mill-proċess ta' l-ispeċjalizzazzjoni ekonomika, l-azjendi agrikoli u d-djar ilhom hafna ma jwettqu ċertu funzjonijiet, li ttiehdu minn numru jikber ta' professjonijiet speċjalizzati bl-unità tagħhom tal-produzzjoni. Din id-diviżjoni ta' funzjonijiet tikkonċerna l-aktar l-ipproċessar ta' prodotti agrikoli (qatla u ipproċessar tal-laham, it-thin taċ-ċereali, il-manifattura tal-hobż, butir u ġobon u l-ipproċessar ta' żrieragħ minn setturi ġodda), u, fi stadju aktar tard, ċertu operazzjonijiet ta' marketing. Dan huwa speċjalment il-każ fil-kuntest tat-tibdil strutturali kbir li jaffetwa lill-agrikoltura, l-użu jikber ta' magni kbar u attivitajiet agrikoli li jagħtu kontribuzzjoni diretta lill-produzzjoni tal-prodotti tal-hxejjex u annimali għall-biedja u li qed jiżjed l-ghoti ta' dawn l-attivitajiet ta' xogħol lil unità speċjalizzati.

1.83. L-aktar popolari fost dawn l-attivitajiet hemm l-iddemellar, it-trattament tal-hamrija, il-hrit, iż-żriġh, il-qtugħ ta' haxix hażin, il-kontroll ta' l-insetti, il-protezzjoni tal-pjanti, il-ġbir ta' huxlif, id-dris u l-geżż tan-nagħaġ.

1.84. Element karatteristiku ta' dawn l-attivitajiet kollha huwa li huma generalment mehtieġa bhala parti mill-proċess tal-produzzjoni għall-prodotti agrikoli u huma marbuta mal-produzzjoni ta' dawn il-prodotti.

1.85. Attivitajiet li m' humiex direttament marbuta mal-produzzjoni ta' prodotti agrikoli, i.e. li ma jsirux fl-istadju tal-produzzjoni agrikola (it-trasport fuq il-kont ta' terzi persuni u t-tqassim ta' halib lill-dairies li huma eżempji ta' attività mhux agrikola jagħmlu parti minn industrija differenti) m' ghandhomx jidhru fl-EAA (hlief jekk huma attivitajiet li huma inseparabbli mill-attività agrikola; cf. 1.12).

1.86. Wiehed irid iżomm f'moħħu li din il-klassifikazzjoni tapplika biss meta l-attivitajiet imsemmija huma esklussivament fuq il-kont ta' l-unità speċjalizzati. Jekk, fuq in-naha l-ohra, il-bidwi jkri magni mingħajr min ihaddihom jew b' anqas minn dawk li huma mehtieġa biex ihaddmuhom, bir-riżultat li huwa/hija tkompli ttwettaq din l-attività, permezz tal-magni, din l-attività taqa' taħt id-Diviżjoni 71 tan-NACE Rev. 1. Din is-sitwazzjoni tiġri l-aktar b' magni sempliċi li ghandhom bżonn relattivament f'it tiswija, u l-aktar matul il-perjodi l-aktar bieżla, meta jkun hemm domanda qawwija għall-magni (cf. 1.23).

1.87. Xogħol b' kuntratt imwettaq matul l-istadju tal-produzzjoni agrikola jinvolvi l-aktar l-użu ta' magni u apparat li jiswew hafna flus. Dan ix-xogħol jista' jitwettaq minn:

- (a) kuntratturi speċjalizzati li għalihom dawn huma l-attivitajiet prinċipali (kuntratturi fis-sens proprju);

(b) azjendi agrikoli

Xogħol b' kuntratt mill-okkupanti normalment isir f'dawn il-forom:

- sa fejn huwa konċernat id-dhul supplimentari tal-bdiewa, l-aktar forma flessibbli hija għajnuna ta' kultant mogħtija lill-ġirien. Din il-kategorija tinkludi wkoll il-proviżjon ta' akkomodazzjoni għall-bhejjem u l-aktar għall-majjali u tjur, annimali għall-biedja fuq bażi ta' miżati (speċjalment is-simna). L-akkomodazzjoni tista' tingħata għall-bhejjem proprjetà ta' bidwi ieħor jew il-bhejjem jistgħu ikunu proprjetà ta' mpriza industrijali, normalment fornitur (e.g. fabbrikant/negozjant ta' ħxejjex għall-ghalf) jew xerrej (e.g. biċċerija),
- f'forma ta' għaqda tal-magni f'it jew wisq anqas awtonoma li tirrapreżenta forma sistematizzata ta' għajnuna reċiproka bejn il-ġirien. L-ispejjeż għoljin tal-makkinarju u r-rata baxxa ta' l-użu tiegħu minn azjenda individwali twassal biex azjendi li għandhom dawn il-magni jiffurmaw dawn it-tip ta' għaqdiet li jittieghdu għad-disposizzjoni ta' azjendi oħra, kompluti bil-haddiema meħtieġa. Aktar ma jgħaddi z-zmien, id-dhul agrikolu ewlieni tal-bdiewa qiegħed jiġi minn xogħol b' kuntratt fuq il-kont ta' persuni li għalihom l-agrikoltura m' hijiex aktar minn attività sekondarja u li f'xi każi huma purament is-sidien ta' l-art,
- koperattivi tal-magni agrikoli ⁽¹⁾. Dawn huma koperattivi kbar b' haddiema imħallsa; jixbhu lil kuntratturi speċjalizzati;

(c) imprizi involuti fi stadju sussegwenti ta' produzzjoni li fiha jingabar il-frott jew il-ħaxix u wara jiġu pproċessati (e.g. fabbriki li jimlew il-piżelli fil-bottijiet b' kuntratt);

(d) imprizi involuti fi stadju qabel ta' produzzjoni. Dawn jinkludu kummerċjanti f'makkinarju agrikolu li jwettqu xogħol b'kuntratt. Għalkemm każi oħra jistgħu, fil-kuntest ta' l-EAA, jidhru mhux probabbli, hija teoretikament possibbli għall-fabbrikant ta' pesticidi li japplika l-prodott huwa stess. Jekk dan isir billi tintuża l-aktar teknika moderna, madankollu, m' huwiex neċessarjament xogħol b' kuntratt fl-istadju tal-produzzjoni agrikola, u ċertament m' huwiex il-każ jekk ix-xogħol ma jitwettaqx regolament mill-bidwi (e.g. sprejjar mill-ajru ta' parassiti).

- 1.88. F'każijiet fejn irid jiġi deciz jekk attività għandhiex titqies bħala xogħol b' kuntratt (i.e. xogħol li, fil-kuntest tal-proċess tal-produzzjoni agrikola, normalment jitwettaq mill-azjendi agrikoli innifishom), wiehed irid iżomm f'moħħu mhux biss in-natura ta' l-attività, imma anke il-kuntest speċifiku li titwettaq fih, i.e. Il-“proċess tal-produzzjoni agrikola” huwa importanti.
- 1.89. It-trobbija ta' l-annimali għall-biedja li ssir firzietet għal remunerazzjoni (il-proviżjon ta' art għall-bhejjem) xogħol agrikolu b' kuntratt minħabba li huwa parti mill-proċess tal-produzzjoni agrikola. Dan it-titolu ma jinkludix, madankollu, it-trobbija u l-kura privata taż-żwiemel tas-sarg, minħabba li dawn l-attivajiet ma jiġbrux fihom il-produzzjoni ta' oġġetti imma servizz ġenwin skond it-tifsira ta' il-ESA 95 (taqsima O tan-NACE Rev. 1). Bl-istess mod, xogħol li għandu x' jaqsam mal-holqien u l-manteniment ta' parks, ġonna, korsijiet tal-golf u żriġ mat-triq m' għandhomx jitqiesu bħala proċess tal-produzzjoni agrikola.
- 1.90. It-tip ta' kumpens imħallas lill-persuni li jwettqu xogħol b' kuntratt m' huwiex importanti. M' għandu bl-ebda mod ikun remunerazzjoni fissa (i.e. paga fis-sens strett); il-kumpens jista' perfettament jiehu l-forma ta' profit maqsum jew formula mħallta (bħala eżempju, bidwi li jsemmen l-ghoġġiela biex jirċievi kumpens ġeneralment jirċievi ammont fiss għal kull annimal u sehem fil-profit net). Il-kumpens jista' anke jiehu l-forma ta' sehem speċifiku ta' l-output.
- 1.91. Minkejja dan, ix-xogħol dejjem irid jitwettaq minn imprizi indipendenti: xogħol imwettaq mill-impjegati imħallsa ta' l-azjenda ma jaqax f'din il-kategorija. Mill-posizzjoni ta' l-azjenda, remunerazzjoni għal xogħol bħal dan (bħala eżempju, xogħol li jsir minn rġajja mħallsa) huwa kost tal-paga u għandu jidher taħt it-titolu “kumpens ta' impjegati”. B' kuntrast, xogħol imwettaq minn impriza li taħleb l-annimali fuq bażi ta' kuntratt għal azjendi agrikoli oħrajn huwa rreġistrat fl-EAA kemm bħala output (bejgħ ta' servizzi), mill-posizzjoni tal-kuntrattur, u wkoll bħala konsum intermedju (xiri ta' servizzi), mill-posizzjoni ta' l-azjenda agrikola.

⁽¹⁾ L-apparat u l-magni jappartjenu għall-koperattiva, kontra l-pools ta' magni, fejn dawn ġeneralment ikunu proprjetà ta' azjendi individwali.

(d) Grupp 01.5: Kaċċa, insib u tnissil ta' tjur, inkluż attivitajiet ta' servizzi relatati

- 1.92. Il-grupp ta' attivitajiet jikkonsisti fl-attivitajiet li ġejjin: (i) il-kaċċa u l-insib ta' l-annimali għall-ikel, għall-pil jew għilda tagħhom, għal għanijiet ta' riċerka, zoos, jew biex jintużaw bhala annimali domestiċi; (ii) il-produzzjoni ta' oġġetti tal-fur, ġlud tar-rettali jew għasafar li joriġinaw minn attivitajiet tal-kaċċa u l-insib; (iii) restocking bit-tjur; (iv) servizzi li jippromwovu l-kaċċa u l-insib għal għanijiet kummerċjali. Għandu jkun innutat li l-produzzjoni tal-ġilda friska u l-ġilda minn biċċerji u kaċċa li ssir bhala sport jew attività ta' rekreazzjoni m' humiex inklużi bhala attivitajiet karatteristiċi ta' l-industrija agrikola. Barra minn hekk, il-grupp tal-"kaċċa" ma jinkludix it-tnissil ta' tjur f'azjendi, li għandu jkun irregistrat bhala parti mill-klassi "Biedja ta' annimali ohra hajjin".

5. **Diskrepanza bejn l-industrija agrikola ta' l-EAA u l-fergħa agrikola tal-qafas ċentrali tal-kontijiet nazzjonali.**

- 1.93. L-industrija agrikola ta' l-EAA, kif definit fit-Taqsimiet 1.62 sa 1.66, hija xi ftit differenti mill-fergħa kif definita għall-għanijiet tal-kontijiet nazzjonali. Id-differenzi għandhom x' jaqsmu mad-definizzjoni ta' l-attivitajiet karatteristika u l-unità. Dawn jistgħu jiġu spjegati fil-qosor kif ġej:

L-industrija agrikola ta' l-EAA = Il-fergħa agrikola ta' l-NA

- + L-unità tal-produzzjoni ta' l-inbid u ż-żejt taż-żebbuġa (gruppi ta' produttori, koperattivi, eċċ.)
- + L-unità tal-produzzjoni li jipproduċu materjal għall-immaljar
- + L-unità tal-produzzjoni li jipproduċu, f'nurseries, siġar tal-Milied, siġar tal-frott, dwieli u siġar ornamentali
- Unità ingaġġati fil-produzzjoni taż-żrieragh (għar-riċerka u ċ-ċertifikazzjoni)
- L-unità tal-produzzjoni li jipprovdu servizzi agrikoli assoċjati li m'humiex xogħol agrikolu b' kuntratt (i.e. it-thaddim ta' sistemi ta' tisqija, disinn, żriġh u manteniment ta' ġonna, parks u siti bil-haxix għall-faċilitajiet sportivi u affarijiet simili, qtugh ta' siġar u hedge trimming)
- L-unità li għalihom l-attività agrikola hija biss attività tal-hin liberu

II. **OPERAZZJONIJIET FI PRODOTTI**

- 2.001. Operazzjonijiet fi prodotti jipprovdu kont ta' l-orijini u l-użu tal-prodotti. Prodotti huma oġġetti u servizzi mahluqa f'marġni ta' produzzjoni. Il-kategoriji ewlenin ta' l-operazzjonijiet fi prodotti definiti mill-ESA 95 huma: l-output, il-konsum intermedju, l-ispiza tal-konsum finali, il-konsum finali attwali, il-formazzjoni ta' kapital gross, l-esportazzjoni ta' oġġetti u servizzi u l-importazzjoni ta' oġġetti u servizzi.

- 2.002. Kif imsemmi f'1.40 u 1.41, huma biss l-output, il-konsum intermedju u l-formazzjoni ta' kapital gross li jiġu kkunsidrati fil-EAA. L-output huwa rreġistrat bhala riżors u l-konsum intermedju bhala użu fil-kont tal-produzzjoni. Il-formazzjoni ta' kapital gross huwa rreġistrat bhala użu (tibdil fl-attiv) fil-kont tal-kapital.

A. **REGOLI ĠENERALI**

1. **Il-perjodu ta' referenza**

- 2.003. Għall-EAA, il-perjodu ta' referenza huwa s-sena kalendarja.

2. **L-unità**

(a) Il-kwantitajiet

2.004. Il-kwantitajiet għandhom ġeneralment jintwerew f'1000 t, (f'10000 hl, għall-ġheneb magħsur u l-inbid) sa post wiehed deċimali. Għall-annimali, jintuża l-piż haġ.

(b) Il-prezzijiet

2.005. Fil-EAA, il-prezzijiet għandhom jintwerew kull tunnellata (kull 10 hl għall-inbid u l-ġheneb magħsur).

2.006. Fil-EAA, il-prezzijiet għandhom jiġu rreġistrati jew sa l-eqreb numru shiħ jew irrangat sa post jew tnejn deċimali, b' dan ta' l-aħħar jiddependi fuq il-kredibilità ta' l-istatistika tad-data tal-prezzijiet disponibbli.

(c) Il-valuri

2.007. Il-valuri għandhom jintwerew f'miljuni ta' unità tal-munita nazzjonali.

3. **Iż-żmien ta' l-irreġistrar**

2.008. Il-ESA 95 (1.57) jirreġistra ċirkulazzjonijiet (speċjalment operazzjonijiet fi prodotti u operazzjonijiet distributtivi) fuq bażi akkumulattiva, fi kliem iehor, fil-mument meta l-valur ekonomiku, l-ammont dovut jew it-talba joriġinaw, jiġu ttrasformati, ikkanċellati jew ma jibqgħux jeżistu, u mhux fil-mument meta l-pagament attwalment isir.

(a) L-output

2.009. L-output għandha tkun iavalutata u rreġistrata fil-mument li tkun ġġenerata. Għandha għalhekk tkun rreġistrata meta tkun prodotta u mhux meta tithallas mix-xerrej.

2.010. Fil-ESA 95, il-produzzjoni hija meqjusa bħala proċess kontinwu li fih l-oġġetti u s-servizzi jiġu kkonvertiti f'oġġetti u servizzi oħra. Dan il-proċess jista' jseħh matul perjodi differenti u dan jiddependi fuq il-prodotti, u l-perjodi jistgħu jeċċedu il-perjodu ta' l-ikkontjar. Il-karatterizzazzjoni tal-produzzjoni, flimkien mal-prinċipju ta' l-akkumulazzjoni, għalhekk jirriżulta fl-irreġistrar ta' l-output fil-forma ta' xogħol mhux lest. Għalhekk, skond il-ESA 95 (3.58), l-output ta' prodotti agrikoli għandu jkun irreġistrat daqs li kieku kienu prodotti kontinwament matul perjodu shiħ ta' produzzjoni (u mhux sempliċement meta l-hxejjex jingabru jew l-annimali jinqatlu). It-tkabbir ta' hxejjex u hut jew annimali mrobbija għall-ghanijiet ta' konsum uman għandhom jitqiesu bħala stokk ta' xogħol mhux lest matul il-proċess tal-produzzjoni, u mibdul fi stokk ta' prodotti lesti meta l-proċess jitlest.

2.011. L-irreġistrar ta' l-output bħala xogħol mhux lest huwa mixtieq u mehtieg għall-analizi ekonomika meta l-proċess tal-produzzjoni isehh matul perjodu li jeċċedi l-perjodu ta' l-ikkontjar. Dan jippermetti biex tinzamm il-konsistenza bejn l-irreġistrar ta' l-ispejjeż u l-irreġistrar ta' l-output sabiex tinkiseb data sinifikanti fuq il-valur miżjud. Minhabba li l-EAA huma bbażati fuq is-sena kalendarja, l-irreġistrar ta' xogħol mhux lest jista' jkun assunt li japplika biss għal prodotti li l-proċess tal-produzzjoni tagħhom ma tlestiex sa l-aħħar tas-sena kalendarja (imma anke f'każi fejn il-livell tal-prezz ġenerali jgħaddi minn tiddil mgħaġġel matul il-perjodu ta' l-ikkontjar) (1).

2.012. Madankollu, għall-prodotti tal-biedja li ċ-ċiklu tagħhom tal-produzzjoni huwa iqsar mill-perjodu ta' l-ikkontjar, ma jkunx mehtieg li l-output jiġi rreġistrat bħala xogħol mhux lest. L-irreġistrar ta' l-output fl-istadju tal-prodott lest, i.e. fil-hsad (għall-produzzjoni tal-hxejjex), fil-fatt tippremetti grad adegwat ta' konsistenza bejnha u l-ispejjeż tal-produzzjoni li jridu jinżammu. Din hija s-sitwazzjoni għall-hafna mill-output agrikolu li ċ-ċiklu tal-produzzjoni tagħha iddum għal anqas minn sena. M' huwiex mehtieg, lanqas, li tkun irreġistrata l-produzzjoni mhux lesta u f'ċiklu qasir ta' hxejjex li l-proċess ta' produzzjoni tagħhom jidhol fit-tieni sena kalendarja (cf. 2.172.). F'dawn il-każi, it-tkabbir tal-hxejjex m' huwiex ikkunsidrat bħala stokk ta' xogħol mhux lest.

(1) Cf. 6.72 sa 6.79 u 6.94 sa 6.100 ta' l-SNA.

- 2.013. Fil-prattika, il-prodotti b' ċiklu ta' produzzjoni twil biss huma konċernati bil-metodu ta' l-irreġstrar fil-forma ta' xogħol mhux lest. Prodotti bħal dawn huma b' mod partikolari bhejtem, prodotti tal-hxejjex bħall-inbid (li ż-żmien tal-proċess tiegħu huwa parti integrali mill-proċess tal-produzzjoni) u l-artijiet miżrugħa. Ix-xejra normali fil-prezzijiet fl-Unjoni Ewropea hija fil-fatt ġeneralment mhux daqshekk evidenti u m' għandhiex tkun raġuni biex jiġu rreġistrati ċertu prodotti bħala xogħol mhux lest (għalkemm dan jista' jiġi fkażi eċċezzjonali, cf. 2.172).
- 2.014. Meta prodotti b' ċiklu twil ta' produzzjoni li gew irreġistrati bħala xogħol mhux lest jiġu miġbura (produzzjoni ta' hxejjex) jew maqtula (annimali), il-proċess tal-produzzjoni ikun komplut u x-xogħol mhux lest mibdul fi stokk ta' prodotti lesti lesti għall-bejgħ jew uzu għal għanijiet oħra. Matul il-proċess tal-produzzjoni, il-valur li jrid ikun irreġistrat kull sena bħala output ta' xogħol mhux lest jista' jinkiseb bid-distribuzzjoni tal-valur tal-prodott lest fi proporzjon għall-ispejjeż magħmula f'kull perjodu (SNA 93. 6.96).
- 2.015. Annimali: il-produzzjoni ta' l-annimali normalment tirrikjedi perjodu ta'żmien, possibilmment li jtuq fuq diversi perjodi ta' ikkontjar qabel il-proċess ikun lest. Mit-twelid, huwa possibli u anke xieraq li tkun irreġistrata kull fażi tal-produzzjoni, i.e. għal kull grupp ta' età ta' l-annimali individwali (il-parti tal-proċess tal-produzzjoni ta' qabel it-twelid, madankollu, ma tistax tiġi rreġistrata minhabba li ma tistax tiġi isolata mis-servizzi kkonsmati fit-trobbija ta' l-annimal ġenitur).
- 2.016. Il-proċess tal-produzzjoni f'bhejtem tat-tgħabija jitlesta formalment fit-twelid tagħhom; minn hemm 'il quddiem, huma jkunu rreġistrati bħala attiv ta' kapital. L-annimali għadhom, naturalment, m'humiex lesti għall-uzu intenzjonat tagħhom, imma l-varjazzjoni individwali hi tali li kwalunkwe għażla ta' età fissa f'kull każ tkun arbitrara hafna. Iż-żmien tat-twelid intaġġel għal raġunijiet prattiċi, partikolarment minhabba li l-uzu sussegwenti li għalih se jitpoġġew huwa diġà ddeterminat f'dan l-istadju.
- 2.017. Dan m' huwiex dejjem il-każ għall-baqar, il-majjali, in-nagħaġ u bhejtem oħra li jistgħu jitrabbew għal għanijiet ta' tnissil jew għall-qatla. Meta hu possibli li tiddistingwi bejn l-annimali zġhar fl-età skond l-uzu futur tagħhom, annimali intenzjonati biex jintużaw bħala fattur tal-produzzjoni għandhom jiġu rreġistrati bħala GFCF eżatt minn twelidhom (il-kont tagħhom stess GFCF i.e. huma kkunsidrati bħala xogħol mhux lest u t-tkabbir tagħhom irreġistrat bħala output, cf. il-ESA 95, 3.112). Inkella, annimali inkluzi fi stokk bħala xogħol mhux lest sakemm jimmaturow u huma stess jintużaw bħala fatturi tal-produzzjoni (e.g. bħala baqar tal-halib, għat-trobbija jew għal raġunijiet produttivi oħra bħall-produzzjoni tas-suf). Huma mbgħad jiġu rreġistrati taht il-kapital fiss. Annimali li tnehhew minn merhliet tat-tnissil qabel inqatlu għandhom ukoll jiġu rreġistrati bħala stokk u mhux attiv ta' kapital.
- 2.018. Il-produzzjoni tat-tiġieġ tingħata trattament speċjali jekk ittul f'zewġ perjodi ta' referenza. Bajd imfaqqas f'inkubaturi fl-ahhar ta' perjodu jitqies bħala output ta' tiġieġ u rreġistrat fl-EAA taht l-output ta' tjur (fil-forma ta' xogħol mhux lest) (cf. 2.048).
- 2.019. Nbid: l-output għandu jiġi rreġistrat bħala xogħol mhux lest sakemm il-maturita' tiegħu tiffirma parti mill-proċess tal-produzzjoni u li tista ddu għal diversi perjodi ta' ikkontjar. L-istess haġa, il-fermentazzjoni ta' l-gheneb magħsur, li, għalkemm m' għadux fl-istat naturali, xorta għadu ma sarx nbid, hija trrattat fl-ahhar tal-perjodu ta' l-ikkontjar l-istess bħal fil-każ tat-tfaqqis tal-bajd fl-inkubaturi u murija fl-EAA bħala nbid fil-forma ta' xogħol mhux lest.
- 2.020. Attiv ikkultivat fi żriġħ: oġġetti intenzjonati għall-kont proprju GFCF (minbarra l-bhejtem) bħal żriġħ li jipproduċi prodotti ripetuti għandhom jiġu rreġistrati bħala GFCF fil-mument tal-produzzjoni ta' l-attiv konċernat.
- (b) Il-konsum intermedju
- 2.021. L-oġġetti u s-servizzi għandhom jiġu rreġistrati fil-mument li jidhlu fil-proċess tal-produzzjoni, i.e. meta attwalment jiġu kkonsmati u mhux meta jinxtrow jew jinħażnu.
- 2.022. Il-konsum ta' oġġetti għal perjodu ta' referenza partikolari fil-prattika jikkorrispondi għax-xiri jew l-akkwsiti ta' oġġetti magħduda bl-istokk inizjali u mnaqqsa bl-istokk finali fit-tmiem tal-pejodu ⁽¹⁾.

(1) Cf. 2.029 sa 2.031 għaż-żmien li fih l-istokk jiġi rreġistrat.

2.023. Is-servizzi huma rreġistrati fil-mument tax-xiri. Minhabba li s-servizzi ma jistgħux jinħażnu, il-mument tax-xiri huwa wkoll il-mument tal-konsum.

2.024. Is-servizzi li ġejjin huma l-eċċezzjoni għal din ir-regola:

— servizzi li għandhom x' jaqsmu max-xiri ta' oġġetti, bhas-servizzi ta' kummerċ u trasport, huma rreġistrati bhala konsum intermedju fil-mument li l-oġġetti jiġu kkonsmati (cf. 2.111),

— servizzi ikkunsidrati li huma permanenti, bhas-servizzi ta' assigurazzjoni. Dawn jiġu rreġistrati fuq bażi pr-rata fit-tmiem tal-perjodu ta' referenza skond il-proporzjon tal-pagament dovut għas-sena, jew parti minn sena, fil-kwistjoni. Bi qbil ma' dan, l-ammonti rreġistrati mhux neċessarjament jikkorrispondu għall-premiums ta' l-assigurazzjoni imħallsa fil-perjodu konċernat.

(c) Il-formazzjoni ta' kapital fiss gross

2.025. Il-GFCF huwa rreġistrat fil-mument tat-trasferiment tal-proprjetà ta' l-attiv fiss konċernat lil unità li għandhom l-intenzjoni li jużawhom għal skopijiet ta' produzzjoni. Minkejja dan, hemm żewġ eċċezzjonijiet għal dan il-priċipju: l-ewwel, attiv akkwistat permezz ta' leasing finanzjarju huwa rreġistrat bhal li kieku l-utent sar is-sid meta l-oġġetti tpoġġew għad-disposizzjoni tiegħu biex jużahom (cf. 2.122). It-tieni, il-kont tal-GFCF tiegħu stess huwa rreġistrat fil-mument tal-produzzjoni ta' l-attiv konċernat (hlief baqar, majjali, nagħaġ u bhejjem ohra, li l-użu futur tagħhom ma jistax ikun definit b' mod ċar minhabba li dawn l-animali huma nklużi fl-istokk bhala xogħol mhux lest, cf. 2.017).

2.026. Ugwalment, fil-każ ta' l-istabbiliment ta' ġonna tal-frott u dwieli (oġġetti ta' kapital fiss prodotti għall-użu proprju), jekk mhux ix-xogħol kollu mehtieg tlesta sa' tmiem il-perjodu ta' l-ikkontjar, il-valur tal-materjali kkonsmati u s-servizzi fornuti matul is-sena ta' referenza jiġu rreġistrati bhala GFCF fit-tmiem tal-perjodu.

2.027. Ix-xiri u l-bejgħ ta' art u kif ukoll l-ispejjeż assoċjati jiġu rreġistrati fil-mument tat-trasferiment tat-titolu tal-proprjetà. Madankollu, l-akkwsit nett ta' l-art ma jiġix inkluż fil-GFCF minhabbar li l-art m' hijiex attiv mhux prodott. L-akkwsit nett ta' l-art (u attiv tangibbli iehor mhux prodott) jiġi rreġistrat fil-kont tal-kapital (il-kont ta' l-akkwist ta' attiv mhux finanzjarju).

(d) Tibdil fl-istokk

2.028. It-tibdil fl-istokk jikkorrispondi għad-differenza bejn l-oġġetti li mdaħhla u l-oġġetti mahruġa mill-istokk matul perjodu ta' referenza.

2.029. L-oġġetti li jiddaħhlu fl-istokk huma oġġetti li jew huma intenzjonati għall-konsum aktar tard fil-proċess tal-produzzjoni (stokk diehel), f'liema każ jiġu rreġistrati fil-mument tat-trasferiment tat-titolu tal-proprjetà, inkella huma oġġetti mill-industrija innifisha li se jitpoġġew għall-użu futur, e.g. b' bejgħ jew bi trasferiment lejn il-kapital fiss ta' l-unità (stokk output), f'liema każ jiġu rreġistrati bhala stokk meta titlesta l-produzzjoni tagħhom.

2.030. Fil-każ ta' prodotti mhux lesti mill-industrija (irreġistrat bhala xogħol mhux lest), il-valur tal-materjali ikkonsmati u s-servizzi fornuti matul il-perjodu ta' referenza huwa rreġistrat ukoll bhala stokk fit-tmiem ta' dak il-perjodu (hlief għall-hxejjew wieqfa ta' ċiklu qasir, cf. 2.012; bhala riżultat li, parti mill-materjali kkonsmati u s-servizzi fornuti matul il-perjodu ta' referenza ikunu ġew ikkonsmati mingħajr tnaqqis fil-valur ta' l-istokk).

2.031. Oġġetti mahruġa mill-istokk huma, fil-każ ta' stokk diehel, oġġetti li jidhlu fil-proċess tal-produzzjoni jew, fil-każ ta' stokk output, oġġetti li johorġu mill-industrija biex jinbiegħu jew iservu użu iehor. Fl-ewwel każ, l-oġġetti jitnaqqsu mill-istokk ta' l-industrija fil-mument tal-konsum intermedju attwali tagħhom fil-proċess tal-produzzjoni; fit-tieni każ, jitnaqqsu mill-istokk fil-mument tal-bejgħ jew użu iehor tagħhom.

B. L-OUTPUT

(cf. il-ESA 95, 3.07 sa 3.58)

1. **Kummenti ġenerali dwar il-kunċetti ta' l-output fil-ESA 95 u l-EAA**

2.032. Fil-ESA 95, il-kelma "produzzjoni" tirrapreżenta l-proċess u l-kelma "output" tirrapreżenta l-oġġetti u servizzi riżultanti; huwa importanti li wiehed iżomm f'moħħu din id-distinzjoni ċara. Skond il-ESA 95 (3.14), l-output ikopri l-prodotti kollha manifatturati matul il-perjodu ta' l-ikkontjar.

2.033. Skond il-ESA 95, l-output jinkludi wkoll (i) oġġetti u servizzi forniti minn KAU lokali għal ohra li tippartjeni għall-istess unità istituzzjonali, (ii) oġġetti prodotti minn KAU lokali u għadhom fl-istokk fit-tmien tal-perjodu ta' l-ikkontjar li matulu kienu prodotti, irrispettivament mill-użu li sussegwentament huma intenzjonati għalih. Madankollu, oġġetti u servizzi prodotti u kkonsmati matul l-istess perjodu ta' l-ikkontjar mill-istess KAU lokali jiġu rreġistrati. Dawn jiġu rreġistrati la bhala output u lanqas bhala konsum intermedju ta' l-unità.

2.034. Il-kunċett ta' output użat fl-EAA li għandhu x' jaqşam mal-kunċett ta' "output totali" huwa bbażat fuq l-adattament ta' il-ESA 95, minhabba li xi oġġetti u servizzi agrikoli prodotti u kkonsmati matul l-istess perjodu ta' l-ikkontjar fl-istess unità agrikola jiġu rreġistrati fl-output ta' l-attività agrikola globali. Il-kriterji biex ikunu identifikati dawn l-oġġetti u servizzi biex jiġu nkluzi fl-output ta' l-industrija agrikola huma stabbiliti f'2.055. Id-differenza bejn il-ESA 95 u l-metodu adattat fl-EAA huwa rapreżentat b' dawn l-elementi ta' konsum intern bejn l-unità li l-valur tiegħu huwa inkluz kemm fl-output u kemm fil-konsum intermedju. Il-valur miżjud għalhekk jibqa' identiku, hu liema hu il-metodu użat.

2.035. Kif imsemmi f'1.34, din il-modifikazzjoni tar-regola ta' il-ESA hija bbażata fuq in-natura speċjali ta' l-attività agrikola u l-azjenda agrikola (bhala KAU lokali). Aktar minn hekk, tagħmilha possibbli li:

— ittejjeb l-analiżi ekonomika tal-kontijiet agrikoli, speċjalment id-definizzjoni tal-koeffiċjenti tekniċi u r-rati tal-valur miżjud (il-proporzjon bejn l-output u l-konsum intermedju),

— ittejjeb il-paragun bejn il-koeffiċjenti tekniċi u r-rati tal-valur miżjud bejn sottofergħat ta' l-attività u l-pajjiżi. Fil-fatt, l-output ikkonsmat f'unità huwa l-aktar illimitat għal f'it prodotti speċifiċi (bħaċ-ċereali, il-proteini u l-prodotti taż-żejt, il-hxejjex għall-ġħalf taż-żwiemel u l-baqar u l-ħalib għat-tmiġħ tal-bhejjem) u r-rati tal-konsum interni bejn l-unità ivarjaw konsiderevolment skond il-fergħa ekonomika u l-pajjiż.

— issaħħaħ il-konsistenza bejn il-produzzjoni, il-ġenerazzjoni tad-dħul l-kontijiet tad-dħul imprenditorjali: il-konsistenza meħtieġa bejn l-operazzjonijiet fi prodotti (l-output, il-konsum intermedju, eċċ.) u l-operazzjonijiet distributtivi (il-kumpens ta' l-impjegati, is-sussidji, it-taxxi, ir-renti, l-imġħax, eċċ.) issaħħew mir-riforma tal-Politika Agrikola Komuni fl-1992 fis-sens li s-sussidji (li uħud minnhom jikkonċernaw prodotti suġġetti għall-konsum intern bejn il-fergħat) fil-preżent għandhom rwol importanti fil-formazzjoni u l-iżvilupp tad-dħul agrikolu.

2.036. Ghalkemm mhux proposta mill-ESA 95, ir-regola adottata fl-EAA ipprovduta mill-SNA (cf. l-SNA 93, l-Anness I, 15) minhabba n-natura speċjali ta' l-agrikoltura, u mill-manwal metodoloġiku tal-FAO⁽¹⁾. Fl-aħħarnett, tippermetti li d-differenza bejn il-kejl ta' l-output li johroġ mill-għażla ta' l-unità bażika (KAU lokali jew unità ta' produzzjoni omoġenja) titnaqqas sostanzjalment.

(1) FAO (1996) Is-sistema tal-kontijiet of ekonomiċi għall-ikel u l-agrikoltura, in-Nazzjonijiet Uniti, Ruma.

2. **L-Output ta' l-attività agrikola: kwantitajiet**

2.037. Fit-tnejn ta' l-EAA, l-output huwa maqsum progressivament f'termini ta' kwantità.

Rapreżentazzjoni skematika tar-rizorsi u l-użu tal-prodotti agrikoli

L-output gross (1q)						
It-telf (2q)	L-output li jista' jintuża (3q)					L-istokk inizjali (SI) (4q)
	Ir-rizorsi totali disponibbli (5q)					
Il-konsum intern bejn l-unità (6q)	L-ipproċessar mill-produtturi (7q)	Il-konsumi finali proprju (8q)	Il-bejgħ totali (9q)	S (*) (10q)	L-istokk finali (SF) (11q)	
					SF-SI (**)	(12q)

(*) S = Ogġetti ta' kapital fiss prodotti fuq il-kont tiegħu stess.

(**) SF-SI = It-tidbil fl-istokk. Fid-dijagramma ta' fuq, l-istokk finali huwa assunt li huwa akbar mill-istokk inizjali.

2.038. Il-punt tat-tluq għal dan il-kalkolu progressiv huwa jew:

— l-output gross (1q), jew

— l-output li jista' jintuża (3q),

skond jekk iċ-ċifri tal-ħsad tal-hxejjex jinkludux jew le it-telf ta' l-għelieqi, tal-ħsad u ta' l-irziezet.

(a) L-output gross

L-output gross: (1q)

2.039. Dan huwa l-punt tat-tluq għall-pajjiżi li l-istatistika uffiċjali tal-ħsad tagħhom tinkludi t-telf. Skond il-kunċett ta' l-industrija, il-prodotti kollha ta' l-attività agrikola ta' l-unità agrikola fl-industrija (kif imsemmi f'1.62 u 1.63) jeħtieġ li jitkejju. Skond il-konvenzjoni adottata f'1.31 (li l-output ta' l-attività agrikola ta' l-unità mhux agrikola ma jeżistix minhabba li l-attività agrikola kollha huma meqjusa li huma separabbli u għalhekk jiffurmaw l-attività ewlenija tal-KAU agrikola lokali tagħhom stess), l-output agrikolu kollu jeħtieġ jiġi rreġistrat hlied dak prodott mill-unità li għalihom l-attività agrikola hija biss attività tal-hin liberu (cf. 1.24).

(b) It-telf

It-telf: (2q)

2.040. Dan il-punt jirreferi għat-telf rikurrenti ta' ogġetti fl-inventarji (cf. 2.041). Dawn jinkludu l-għelieqi, il-ħsad u telf ieħor fl-irziezet (minhabba n-natura konsumabbli tal-prodotti, l-influenzi tat-temp, bħall-ġlata, nixfa, eċċ.). It-telf li jseħh matul l-istadji varji tal-marketing, i.e. matul it-trasport mir-razzett, matul il-ħażna mal-bejjiegha u matul l-ipproċessar jew trattament fl-industrija ta' l-ipproċessar m'għandhomx jiġu inkluzi hawn. B' kuntrast, il-prodotti offruti għall-bejgħ mill-produtturi imma li jibqgħu ma jinbiegħux u għalhekk jithassru (partikolarment il-frott u l-haxix) għandhom jiġu inkluzi hawn ukoll.

It-tipi tat-telf

2.041. Skond il-ESA 95, hemm tlett tipi ta' telf li jista' jsir mill-produtturi: it-telf rikurrenti fl-inventarji (il-ESA 95, 3.117 u 3.118), it-telf eċċezzjonali fl-inventarji (il-ESA 95, 6.25.e) u t-telf katastrofiku (il-ESA 95, 6.22 u 6.23.b).

L-irreġistrar tat-tlett tipi ta' telf

- 2.042. Għall-irreġistrar tat-telf ta' affarijiet fl-inventarji, trid issir distinzjoni bejn it-telf rikurrenti, minn naħa, u t-telf eċċezzjonali u katastrofiku, minn naħa l-oħra. Imma l-irreġistrar tat-telf jiddependi ukoll fuq il-metodu tal-kalkolu ta' l-output u t-tip tal-materjal statistiku bażiku ta' kull pajjiż.
- 2.043. Meta l-output ikun ikkalkolat fuq id-data ta' l-istokk inizjali u l-istokk finali, il-bejgħ u possibilment l-użu l-ieħor (bhall-oġġetti ta' kapital fiss prodotti fuq il-kont proprju), it-telf rikurrenti ikun diġa tnaqqas mit-tibdil fl-istokk, u għalhekk l-irreġistrar tagħhom għal darba oħra taħt il-punt "telf" iwassal biex jingħadd darbejn. B'kuntrast, fejn il-kalkolu ta' l-output mhux ibbażat fuq data ta' stokk imma minflok fuq kalkolu fuq bażi soda bħal ma huma figuri attwali tat-twelid, it-telf rikurrenti matul il-produzzjoni fil-perjodu ta' referenza konċernat għandu jiġi rreġistrat, kif ukoll it-telf ta' annimali importati għat-trobbija jew simna jew imwielda f'perjodi ta' qabel.
- 2.044. It-telf eċċezzjonali u katastrofiku ta' oġġetti f'inventarji għandu jiġi rreġistrat fil-kontijiet ta' l-akkumulazzjoni, jiġifieri fil-kont "tibdil ieħor fil-volum ta' l-attiv". L-output għalhekk jiġbor fih il-valur kollu ta' dan it-telf.
- 2.045. It-telf (kemm jekk rikorrenti, eċċezzjonali jew katastrofiku) ta' attiv fiss (bhall-baqar tal-ħalib, l-annimali tat-trobbija, eċċ.) għandu jiġi rreġistrat fil-kont "tibdil ieħor fil-volum ta' l-attiv". Dan m'għandu l-ebda impatt fuq il-valur ta' l-output. Għandu jkun emfasizzat li t-telf li jaffetwa ż-żriġħ li diġa' qed jipproduċi għandu jiġi rreġistrat jew bħala "konsum ta' kapital fiss" jew bħala "tibdil ieħor fil-volum ta' l-attiv", skond it-tip tat-telf.

(c) L-output li jista' jintuża

L-output li jista' jintuża: (3q) = (1q) mnaqqas b' (2q) = l-output gross imnaqqas bit-telf (fl-istadju tal-produzzjoni)

- 2.046. Dan huwa l-ewwel punt li jrid jiddaħhal mill-pajjiżi li l-istatistika tar-referenza tal-hsad tagħhom ma tinkludix it-telf. Tiġbor il-produzzjoni disponibbli tal-perjodu ta' referenza li jew se tiġi mibjugħa, użata bħala mezz ta' produzzjoni, ipproċessata mill-produttur innifsu, ikkonsumata f'daru, maħżuna, jew possibilment, użata bħala oġġetti ta' kapital fiss prodotti fuq il-kont proprju.

(d) L-istokk inizjali

L-istokk inizjali: (4q)

- 2.047. Dan jiġbor fih l-istokk lest jew nofsu lest ta' prodotti għall-użu proprju li jeżistu fl-azjendi agrikoli (i.e. miżmuma mill-produtturi) fil-bidu tas-sena ta' referenza. L-istokk fl-istadji differenti tal-marketing u l-istokk ta' bejn stadju u ieħor m'għandhomx għalhekk jiddaħhlu hawnhekk (cf. 2.201 u jkomplu rigward it-trattament tal-bhejjem).
- 2.048. L-istokk inizjali tat-"tjur" għandu wkoll jinkludi t-tfaqqis tal-bajd ġo l-inkubaturi fil-bidu tal-perjodu ta' referenza minhabba li dawn jitqiesu bħala prodott tat-tjur nofsu lest (cf. 2.018).

(e) Ir-rizorsi disponibbli totali

Ir-rizorsi disponibbli totali: (5q) = l-output li jista' jintuża magħdud bl-istokk inizjali (3q magħdud b' 4q)

(f) Il-konsum intern ta' bejn l-unità

Il-konsum intern bejn l-unità: (6q)

- 2.049. Taħt it-titolu ta' konsum intern bejn l-unità jiġu rreġistrati prodotti li huma prodotti fi hdan l-unità agrikola (KAU lokali) w użati mill-unità bħala inputs fil-proċess tal-produzzjoni fl-istess perjodu ta' l-ikkontjar.
- 2.050. Il-prodotti kollha agrikoli (ħlief il-bhejjem; cf. 2.067 u 2.208) mibjugħa minn unità agrikola għal unità agrikola oħra li tipproduċi għandu jiġi rreġistrat bħala bejgħ u wara bħala konsum intermedju. Dawn jinkludu oġġetti suġġetti għat-trattament u l-ipproċessar u l-prodotti indiretti tagħhom (e.g. ir-ritorn tal-ħalib xkumat, in-nuħhala, l-oilcake u l-polpa u l-partijiet ta' fuq tax-xitla taz-zokkor, kif ukoll ir-ritorn taż-żrieragh wara t-trattament).

Il-klassifikazzjoni tal-konsum intern bejn l-unità

2.051. Il-konsum intern bejn l-unità jista' jinqasam skond l-użu tal-prodotti konċernati:

2.052. Il-prodotti kkonsmati fl-industrija fl-istess attività agrikola (i.e. l-istess klassi ta' l-attività, skond il-livell b' erba' numri tan-NACE Rev. 1):

— iż-żerriegħa (għaċ-ċereali, haxix, fjuri, eċċ.): użati mill-ġdid għall-istess haixxa;

— l-għeneb ta' l-inbid u l-għeneb magħsur: użati fil-produzzjoni ta' l-inbid;

— Iż-żebbuġ: użat fil-produzzjoni taż-żejt taż-żebbuġa;

— il-halib: użat għall-għalf tal-bhejjem.

2.053. Il-prodotti kkonsmati fl-industrija minn attività agrikola differenti (i.e. klassi differenti ta' l-attività, skond il-livell b'erba' numri tan-NACE Rev. 1).

Dawn huma l-aktar prodotti tal-hxejjex użati bhala għalf ta' l-annimali, imma anke prodotti indiretti ta' l-annimali użati fil-proċess tal-produzzjoni ta' l-attività oħra (slurry u demel użati bhala fertilizzant għall-produzzjoni tal-hxejjex). Il-prodotti tal-hxejjex użati fl-għalf ta' l-annimali jistgħu jiġu kklassifikati skond il-grad li fih normalment jinbiegħu u jinxtrow (li huwa stmat b' mod ġenerali):

— normalment il-prodotti għall-għalf ta' l-annimali li jinbiegħu fis-suq: iċ-ċereali (qamh, segala, xgħir, ġwież, qamħirrum, sorgu, ross u qmuh ta' ċereali oħrajn); il-hxejjex tal-proteini; patata; żrieragħ taż-żejt (żerriegħa tal-kolza, żerriegħa tal-fjura tax-xemx, fażola tas-soya u żrieragħ taż-żejt oħra),

— prodotti għall-għalf ta' l-annimali li normalment ma jinbiegħux:

— prodotti ta' l-għalf annwali: hxejjex bl-għeruq (xitla taz-zokkor, xitla għall-għalf, swedes, ġdur għall-għalf, zunnarija għall-għalf, kale/curly kale għall-għalf u hxejjex oħra bl-għeruq); qamħirrum għall-għalf u għalf iehor aħdar (aħdar, imnixxef jew preservat),

— prodotti għall-għalf perpetwi: prodotti għall-għalf permanenti jew temporanji li johorġu minn xi attività ekonomika (ħodor, imnixxfa jew preservati),

— prodotti indiretti għall-għalf (tiben, qxur tal-qamh, weraq u truf tal-pjanti u prodotti indiretti oħra għall-għalf).

Id-definizzjoni ta' konsum intern bejn l-unità li trid tiġi nkluza fl-output ta' l-industrija

2.054. Il-prodotti agrikoli li jgħaddu mill-konsum intern bejn l-unità m' humiex inkluzi fil-kejl ta' l-output ta' l-industrija sakemm jissodisfaw ċertu kriterji. L-istabbiliment ta' kriterji restrinġenti għall-irreġstrar tal-konsum intern bejn l-unità jilhaq żewġ htigijiet: l-ewwel, il-htieġa metodoloġika minhabba li, wara li wiehed imur lil hinn mill-ittra tar-regola ta' il-ESA, kien hemm il-htieġa li tkun segwita fl-ispirtu (bl-involviment ta' żewġ attivitajiet separati); it-tieni, il-htieġa Prattika, minhabba li l-kriterji żviluppatti kellhom iservu bhala qafas preċiż u paragonabbli għad-definizzjoni ta' liema konsum intern bejn l-unità kellu jiġi rreġistrat, biex dan il-metodu tal-kejl ta' l-output ikun aktar vijabbli.

2.055. Dawn il-kriterji huma skond kif ġej:

1. Iż-żewġ attivitajiet eżerċitati għandhom jiġu taht livelli differenti b' erba' numri tan-NACE Rev. 1 (id-Divizzjoni 01: Agrikoltura, kaċċa u servizzi oħra ta' l-attivitàjiet relatati). L-applikazzjoni ta' dan il-kriterju għalhekk jipprekludi, bhala eżempju, l-ivvalutar tal-halib użat għall-għalf tal-bhejjem u ż-żerriegħa prodotta w użata fl-istess azjenda għall-produzzjoni tal-hxejjex (matul l-istess perjodu ta' l-ikkontjar);

2. Il-prodott agrikolu għandu jkollu valur ekonomiku sinifikanti għal numru sinifikanti ta' bdiewa.

3. Id-data fuq il-prezzijiet u l-kwantitajiet trid tkun mingħajr wisq diffikultà. Dan il-kriterju huwa diffiċli biex jintlahaq għal xi prodotti li ma jinbiegħux fis-suq.

- 2.056. Skond id-definizzjoni tal-kriterji ta' l-għażla biex ikun inklużi prodotti ta' konsum intern bejn l-unità fil-kejl ta' l-output (cf. 2.055), huma biss il-prodotti tal-hxejjex użati għall-għalf ta' l-annimali (jinbieghu jew le fis-suq) li jridu jiġu rreġistrati fl-output agrikolu ta' l-industrija.
- 2.057. Meta dawn il-prodotti jiġu rreġistrati fl-output ta' l-industrija, iridu jiġu rreġistrati wkoll bhala konsum intermedju, b' hekk ikun qed jiġi rrispettat il-prinċipju li jiġu kkunsidrati l-kwantitajiet totali prodotti u wara użati għal attività ta' produzzjoni differenti matul is-sena ta' referenza (cf. 2.055). Meta l-bidla mill-output għall-konsum intermedju tiegħu aktar mis-sena ta' referenza fil-kwistjoni, imbgħad il-kwantitajiet korrispondenti ta' l-output għandu jiġi rreġistrat bhala "stokk finali" tal-prodott konċernat matul is-sena ta' referenza.
- 2.058. Il-prodotti indiretti ta' l-annimali huma esklużi mill-konsum intern bejn l-unità minhabba d-diffikultajiet ta' l-indisponibilità tad-data dwar il-kwantitajiet u speċjalment il-prezzijiet.

(g) L-ipproċessar mill-prdoutturi

L-ipproċessar mill-produtturi: (7q)

- 2.059. Taht it-titolu ta' l-ipproċessar mill-produtturi jiġu rreġistrati kwantitajiet prodotti għal aktar ipproċessarmill-produtturi agrikoli (e.g. Il-halib ipproċessat biex isir il-butir jew il-ġobon, it-tuffieħ ipproċessat biex isir it-tuffieħ magħsur jew is-sidru) imma biss fil-qafas ta' l-attivitajiet ta' l-ipproċessar li huma separabbli mill-attività agrikola ewlenija (fuq il-bażi tad-dokumenti ta' l-ikkontjar, cf. 1.26). Il-prodotti mhux ipproċessati biss (e.g. halib u tuffieħ mhux ipproċessat) għandhom jiġu rreġistrati u mhux il-prodotti ipproċessati minnhom (e.g. Il-butir, it-tuffieħ magħsur jew is-sidru). Fi kliem ieħor, ix-xogħol inkorporat fl-ipproċessar tal-prodotti agrikoli ma jiġix ikkunsidrat taht dan it-titolu. Il-prodotti li jirriżultaw mill-ipproċessar mill-produttur jiġu naturalment indikati fl-output tas-sottosettur ta' l-"agrikoltura" fil-kontijiet nazjonali (cf. 1.04 and 1.05).
- 2.060. Fejn dawn l-attivitajiet ta' l-ipproċessar huma attivitajiet mhux agrikoli nseparabbli, il-prodott ta' dawn l-attivitajiet ta' l-ipproċessar jiġu rreġistrati fil-valur ta' l-output ta' l-industrija agrikola (cf. 1.25). Il-prodotti agrikoli bażiċi użati bhala konsum intermedju minn dawn l-attivitajiet ta' l-ipproċessar ma jiġux irreġistrati la bhala output u lanqas bhala konsum intermedju. Din ir-regola tirriżulta mill-fatt li ż-żewġ attivitajiet (il-produtturi ta' prodotti agrikoli u l-ipproċessar ta' tali prodotti) ma jistgħux jiddistingwu ruhom fuq il-bażi tad-dokumenti ta' l-ikkontjar. Allura, l-ispejjeż ta' dawn iż-żewġ tipi ta' attivitajiet jiddahhlu flimkien u l-output tagħhom huwa evalwat bhala l-output ta' prodotti pproċessati.

(h) Il-konsum propju finali

Il-konsum propju finali: (8q)

2.061. Dan jinkludi:

- (i) il-prodotti kkonsumati fid-djar tal-bdiewa li pproduċewhom;
- (ii) il-prodotti li joriġinaw mill-unità agrikola (azjenda) w użati għall-hlas bi tpartit fil-forma ta' remunerazzjoni imħallsa lill-haddiema jew bi tpartit għal oġġetti oħra.

2.062. Il-prodotti agrikoli ipproċessati mill-unità agrikola b' mod separabbli (i.e. li jwasslu għall-formazzjoni ta' KAU lokali mhux agrikola) u kkonsumati fid-djar tal-bdiewa jiġu rreġistrati fl-output ta' l-industrija tal-"Manifattura ta' prodotti ta' ikel, xorb u tabakk" (sottotaqsima DA tan-NACE Rev. 1), bhala konsum proprju finali. B'kuntra, il-konsum agrikolu tad-djar tal-bdiewa ta' prodotti agrikoli ipproċessati b' mod inseparabbli (i.e. l-output ta' attivitajiet mhux agrikoli ta' l-ipproċessar inseparabbli), jiġi rreġistrat bhala konsum proprju finali ta' dawn l-attivitajiet (cf. 2.080) w inkluż fl-output ta' l-industrija agrikola.

2.063. Il-valur akkreditat tal-kiri tad-dar okkupata mis-sid ma jiġix irreġistrat hawn imma fil-fergħa "kiri tal-proprjeta' proprja" (Il-klassi 70.20 tan-NACE Rev. 1). Il-kiri ta' l-akkomodazzjoni huwa attività mhux agrikola li hija dejjem ikkunsidrata bhala attività separabbli mill-attività agrikola.

(i) Il-bejgħ

Il-bejgħ: (9q)

- 2.064. Dan it-titolu ikopri bejgħ ta' prodotti agrikoli magħmula minn unità agrikola lil unità oħra (agrikola jew dawk ta' fergħat oħra), inkluż bejgħ lil ċentri għall-ħżin jew ħżin temporanju, bl-eċċezzjoni tat-tnaqqis fl-attiv fiss. Dan jinqasam f'bejgħ domestiku barra l-industrija, bejgħ domestiku lil unità oħrajn u bejgħ barra l-pajjiż.
- 2.065. Konsegwentament, għal unità partikolari, il-bejgħ jikkorrispondi għall-valur tal-bejgħ miksub mill-marketing ta' l-output tagħha. Għandu jkun innutat li l-bejgħ ta' l-annimali ikklassifikati bhala attiv fiss, li jittiehdu mill-merhla produttiva (esportazzjoni jew qatla) ma jiġux irregistrati. L-annimali ikklassifikati bhala attiv fiss u meħuda mill-merhla produttiva jiġu ttrasferiti fl-istokk qabel il-bejgħ tagħhom, imma l-bejgħ ta' dawn l-annimali (qatla jew esportazzjoni) jidhru fil-kontijiet bhala tnaqqis fl-istokk, u murija biss fil-kont tal-kapital. L-output korrispondenti ikun diġà akkreditat bhala parti mill-oġġetti ta' kapital fiss prodotti fuq il-kot proprju⁽¹⁾ u mbgħad irregistrati fil-kont tal-produzzjoni.
- 2.066. Il-bhejjem ikkunsidrati li huma stokk: it-tnehhija ta' bhejjem ikkunsidrati bhala stokk u mogħtija lil azjenda oħra jirrapreżentaw bejgħ skond id-definizzjoni mogħtija f'2.064. Dan il-bejgħ jista' jitnaqqas bi tnaqqis mill-istokk jekk il-bhejjem jiġu rregistrati bhala stokk fil-bidu tas-sena ta' referenza (mill-bqija, il-bejgħ biss jiġi rregistrat).
- 2.067. L-akkwist ta' bhejjem jitqies bhala dhul fl-istokk jekk il-prodotti ma jergħux jinbiegħu matul is-sena ta' referenza. Il-bhejjem akkwisitati, madankollu, ma jistgħux jitqiesu bhala konsum intermedju minhabba li, bid-definizzjoni, oġġetti ta' konsum intermedju huma destinati li ma jibqgħux jidhru (jew għall-anqas jgħaddu minn trasformazzjoni sostanzjali) matul il-proċess tal-produzzjoni. Dawn l-annimali huma meqjusa bhala xogħol mhux lest minhabba li l-proċess tal-produzzjoni tal-bhejjem ma jkunx lest kollu (il-proċess tal-produzzjoni jintemm fil-mument tal-qatla). L-akkwisti għalhekk jiġu rregistrati bhala dhul fl-istokk ta' xogħol (prodotti) mhux lesti u għalhekk irregistrat bhala bejgħ "negattiv" u mhux bhala konsum intermedju. Fil-każ ta' kummerċ bejn azjendi residenti, il-bejgħ u x-xiri korrispondenti jikkompensaw lil xulxin (hlief għall-ispejjeż tat-trasferiment tat-titolu tal-proprjeta')⁽²⁾. Minzabba dan it-trattament speċjali tal-kummerċ f'annimali hajjin bejn l-unità agrikoli, m'hemmx konsum intermedju taht "bhejjem u prodotti ta' l-annimali"⁽³⁾.
- 2.068. Il-bhejjem ikklassifikat bhala attiv fiss: kummerċ f'bhejjem ta' attiv fiss bejn l-unità agrikoli ma jiġix irregistrat fil-bejgħ kif imfisser fuq imma bhala kummerċ f'attiv (rregistrat fil-kont tal-kapital bhala GFCF ta' l-agrikoltura). Fil-każ ta' kummerċ bejn azjendi residenti, il-bejgħ u x-xiri korrispondenti jikkompensaw lil xulxin (hlief għall-ispejjeż tat-trasferiment).
- 2.069. L-irregistrar ta' importazzjoni ta' annimali hajjin (mhux intenzjonati għall-qatla immedjata): bhala fil-każ ta' kummerċ bejn azjendi residenti, il-bhejjem meqjusa bhala stokk (minbarra l-annimali għall-qatla immedjata) w importati matul il-perjodu ta' referenza mill-unità agrikoli jiġu irregistrat bhala dhul fl-istokk ta' xogħol mhux lest w huma għalhekk imnaqqa mill-bejgħ. Fuq in-naha l-oħra, il-bhejjem ikklassifikati bhala attiv fiss (bhall-annimali għat-tniissil) w importati bhala tali, m' għandhomx jitnaqqsu mill-bejgħ.
- 2.070. Minkejja dan, minhabba li huwa hafna drabi diffiċli, fil-prattika, li jsiru d-distinzjonijiet relevanti bejn il-kategoriji differenti ta' l-annimali fuq il-bażi tas-sorsi disponibbli tad-data ta' l-UE (bejn l-annimali kklassifikati bhala attiv fiss u dawk ikklassifikati bhala stokk), l-importazzjoni kollha tkun ikkunsidrata bhala ta' l-annimali intenzjonata għall-bini ta' l-istokk u l-valur ta' l-annimali importati (hlief dawk intenzjonati għall-qatla immedjata) jitnaqqas mill-valur tal-bejgħ. Dan il-metodu ta' registrazzjoni jiggarrantixxi t-trattament ta' kummerċ estern f'annimali hajjin simili għal dak adottat biex tiġi kkalkulata l-produzzjoni indiġena gross fl-istatistika tal-produzzjoni ta' l-annimali.

⁽¹⁾ L-output għal dawn l-annimali jiġi kkalkulat billi jingħaddu l-oġġetti ta' kapital fiss prodotti fuq il-kont proprju (= dhul ta' oġġetti imnaqqa bit-tnaqqis fl-attiv) u bejgħ (= tnehhijiet).

⁽²⁾ Meta jiġi vvalutat il-kummerċ, l-ispejjeż involuti fit-trasferiment ta' titolu ta' proprjeta' (il-marġni tal-kummerċ u l-ispejjeż tat-trasport) jiġu nkluzi fil-valur ta' l-akkwist. Fil-każ ta' kummerċ bejn azjendi residenti, il-bejgħ u x-xiri jikkompensaw lil xulxin hlief għall-ispejjeż tat-trasferiment li jitqiesu, fil-kalkolu ta' l-output, bhala "bejgħ negattiv".

⁽³⁾ Trattament identiku japplika għal prodotti agrikoli oħra li għandhom l-istess karattru ta' stokk

(j) L-oġġetti ta' kapital fiss prodotti fuq il-kont proprju

L-oġġetti ta' kapital fiss prodotti fuq il-kont proprju: (10q)

2.071. Dawn jinkludu biss:

- xogħol magħmul mill-unità agrikoli (e.g. l-użu tal-haddiema, magni u mezzi oħra tal-produzzjoni, inkluż l-istokk lest għaż-żriġh) għall-istabbiliment fuq il-kont proprju ta' żriġh bħal għonna tal-frott, dwieli, żriġh tal-frott artab u għelieqi tal-hops. B' mod ġenerali, xogħol fuq il-kont proprju fuq iż-żriġh ta' għonna tal-frott u dwieli, eċċ., hija magħmula minn numru kbir ta' operazzjonijiet individwali ta' xogħol li majstgħux jingħaddu fi kwantitajiet speċifiċi,
- annimali prodotti f'unità agrikoli u ttrasferiti għall-kapital fiss tagħhom (cf. 2.161). Dawn huma annimali mrobbija għall-output li jformu fuq bażi regolari (l-aktar bhejtem għat-tniissil, bhejtem għall-halib, bhejtem tat-għabija, nagħaġ u annimali oħra imrobbija għal sufhom; cf. 2.202).

(k) L-istokk finali

L-istokk finali: (11q)

2.072. Dan huwa stokk ta' prodotti lesti jew xogħol mhux lest fl-azjendi ta' l-industrija (i.e. miżmum mill-produtturi) fit-tiem tas-sena ta' referenza. L-istokk fi stadji differenti tal-marketing (speċjalment ir-riżervi miżmuma mill-bejjiegha u d-ditti ta' l-ipproċessar) kif ukoll l-istokk ta' bejn stadju w iehor m' għandux jiġi elenkat hawn.

2.073. Il-prodotti li jitpoġġew biss fl-istokk temporanjament u jiġu kkonsmati f'perjodu aktar tard fl-industrija (e.g. iċ-ċereali għall-ghalf, iż-żerriegħa u l-istokk biex jinzera', eċċ) għandhom jiddaħħlu hawn wkoll minhabba li l-użu finali tal-prodott m' huwiex magħruf fil-mument tad-dhul tagħhom fl-istokk.

(l) L-użu totali

L-użu totali: (12q) (ma jinkludix il-konsum intern bejn l-unità) = (7q) + (8q) + (9q) + (10q) + (11q) = l-ipproċessar mill-produtturi miżjud bil-konsum finali proprju miżjud bil-bejgħ miżjud bl-oġġetti ta' kapital fiss prodotti fuq il-kont proprju miżjud bl-istokk finali.

2.074. Dak li jiddaħħal huwa s-somma tal-kolonni 7q sa 11q.

(m) It-tibdil fl-istokk

It-tibdil fl-istokk: (12q) = (11q) imnaqqas b' (4q) = iż-żidiet fl-istokk (A) imnaqqas bit-tnaqqis fl-istokk (W)

2.075. It-tibdil fl-istokk fl-industrija (minbarra l-istokk fl-istadi varji tal-marketing) matul is-sena ta' referenza jitkejjel billi tkun ikkalkulata d-differenza bejn iż-żidiet u t-tnaqqis fl-istokk, jew id-differenza bejn l-istokk finali u l-istokk inizjali. Fil-każ ta' dan ta' l-aħħar tibdil iehor fil-volum u l-qlich ta' l-azjenda agrikola (nett mit-telf) għandhom jitnaqqsu fil-kalkolu tal-valuri (cf. 2.179 u ta' wara).

(n) L-output ta' l-attivitajiet agrikoli

L-output ta' l-attivitajiet agrikoli = (6q, affarijiet għall-ghalf ta' l-annimali) + (7q) + (8q) + (9q) + (10q) + (12q)

2.076. Skond il-kuncett ta' l-output u r-regoli għall-irreġstrar tal-konsum intern ta' bejn l-unità (cf. 2.049 u ta' wara), l-ipproċessar ta' prodotti agrikoli (cf. 2.059 u 2.060), u l-konsum finali proprju (cf. 2.061, 2.062, 2.063), l-output ta' l-attivitajiet agrikoli jista jiġi deskritt kif ġej:

Ir-riżorsi	L-użu	L-output agrikolu ta' l-industrija agrikola
L-output gross	Il-bejgħ (totali, minbarra l-kummerċ f'annimali bejn l-azjendi agrikoli)	X
- It-telf	It-tibdil fl-istokk (mal-produtturi)	X
= L-output li jista' jintuża	Ogġetti ta' kapital fiss prodotti fuq il-kont proprju (zriġħ li jipproduċi prodotti ripetuti, annimali produttivi)	X
	Il-konsum finali proprju (ta' prodotti agrikoli)	X
	L-ipproċessar mill-produtturi (ta' prodotti agrikoli, attivitajiet separabbli)	X
	Il-konsum intern bejn l-unità — għall-istess attività: (zrieragħ, halib għall-ghalf tal-bhejjem, għeneb għall-inbid, żebbuġ għaž-żejt taż-żebbuġa, bajd imfaqqas)	
	għal attività separata: prodotti tal-hxejjex użati fl-ghalf ta' l-annimali (ċereali, oilseeds, hxejjex għall-ghalf, li jistghu jinbiegħu jew le, eċċ.)	X
	prodotti indiretti ta' l-annimali użati fil-produzzjoni tal-hxejjex (slurry, demel)	

2.077. Imqabbel mal-kunċett ta' qabel ta' l-"output finali" li fuq l-EAA kienu bbażati, il-kunċett ġdid biex jitkejjel l-output ta' l-attività agrikola jinkludi l-kummerċ f'ogġetti u servizzi agrikoli bejn l-unità agrikoli kif ukoll il-konsumintern bejn l-unità ta' prodotti għall-ghalf tal-bhejjem (li jistghu jinbiegħu jew le).

3. L-output ta' attivitajiet sekondarji mhux agrikoli nseparabbli

2.078. Issir distinzjoni bejn żewġ tipi ta' " attivitajiet sekondarji mhux agrikoli nseparabbli" (cf. 1.29):

— "l-ipproċessar ta' prodotti agrikoli": dan il-grupp ikopri attivitajiet li huma estensjoni ta' l-attività agrikola u li fihom jintużaw il-prodotti agrikoli. L-ipproċessar ta' prodotti agrikoli hija l-attività tipika ta' dan l-ewwel grupp,

— "attivitajiet sekondarji mhux agrikoli nseparabbli oħrajn": dan il-grupp ikopri attivitajiet li jagħmlu użu mill-azjenda agrikola u l-mezzi tagħha tal-produzzjoni agrikola. Hija anqas uniformi mill-ewwel grupp.

2.079. B' mod ġenerali, dawn l-attivitajiet jinkludu varjetà ta' prodotti (ogġetti u servizzi) li l-kwantitajiet tagħhom ma jistgħux jingħaddu flimkien.

2.080. Il-prodott ta' dawn l-attivitajiet huwa jew intenzjonat għall-bejgħ, tpartit, pagament b' servizz, konsum finali proprju (cf. 2.062) jew miżmum fl-istokk.

4. L-output ta' l-industrija agrikola

2.081. Skond id-definizzjoni ta' l-output ta' l-industrija agrikola (cf. 1.16), l-output ta' l-industrija agrikola jikkonsisti fis-somma ta' l-output tal-prodotti agrikoli (cf. 2.076 sa 2.077) u ta' l-ogġetti u servizzi prodotti f'attivitajiet sekondarji mhux agrikoli nseparabbli (cf. 2.078 sa 2.080).

5. L-ivvalutar ta' l-output

- 2.082. L-output jiġi vvalutat skond il-prezz bażiku. Il-prezz bażiku huwa l-prezz li jirċievu l-produtturi mix-xerrej għal unità ta' oġġett jew servizz prodott bhala output imnaqqas b' kull taxa mhallsa fuq dik l-unità bhala riżultat tal-produzzjoni jew bejgħ tagħha (i.e. taxxi fuq prodotti) miżjuda b' kull sussidju rċevut fuq dik l-unità bhala riżultat tal-produzzjoni jew bejgħ tagħha (i.e. sussidji fuq prodotti). Il-prezz bażiku jeskludi kwalunkwe spejjeż għat-trasport fatturat separatament mill-produttur. Madankollu, jinkludi kwalunkwe marġini ta' trasport mitluba mill-produttur fuq l-istess fattura, anke jekk huma inkluzi bhala oġġett separat fuq il-fattura (cf. il-ESA 95, 3.48).
- 2.083. Il-partijiet ta' l-output bhall-bejgħ, il-pagamenti f'servizz, iż-żidiet fl-istokk u prodotti ikkonsmati internament bejn l-unità għandhom jiġu vvalutati skond il-prezz bażiku. Bl-istess mod, l-output għall-użu finali proprju (i.e. oġġetti ta' kapital fiss fuq il-kont proprju u konsum finali proprju) għandu jiġi vvalutat skond il-prezz bażiku ta' prodotti simili mibjugħa fis-suq. Ix-xogħol mhux lest u ż-żidiet miegħu jiġu vvalutati proporzjonalment għall-prezz bażiku kurrenti tal-prodott lest. Jekk dan ta' l-aħħar irid jiġi evalwat bil-quddiem, il-kalkolu għandu jiġi bbażat fuq l-ispejjeż attwali magħmula miżjuda bl-ammont korrispondenti għar-riżultat mill-ġestjoni gross jew dhul imħallat.
- 2.084. Meta jkun stabbilit l-EAA skond is-sistema ta' reġistrazzjoni "netta" (cf. 3.033 u 3.035 sa 3.043), il-VAT fatturat mill-produttur ma tiġix inkluzi meta jiġi stabbilit il-prezz bażiku.
- 2.085. Il-prezz miksub mill-produttur jikkorrispondi għall-prezz tal-produttur (mingħajr ma tkun inkluzi il-VAT ffatturata) skond kif definit fl-SNA 93 (i.e. Il-prezz ex-farm). Il-prezz bażiku jista' jinkiseb mill-prezz tal-produttur billi jingħaddu s-sussidji imnaqqsa bit-taxxi (hlief it-VAT) fuq il-prodotti. Meta jkun hemm problemi biex tkun allokata taxa jew sussidju fuq prodotti għal prodott speċifiku li tagħmilha diffiċli biex ikun ikkalkulat il-prezz bażiku, l-output jista' jiġi kkalkulat direttament fuq il-prezz bażiku. F'dan il-każ dan jinkiseb direttament mill-valur tal-prezz tal-produttur (eskluz mil-VAT ffatturata), imnaqqas bil-valur tat-taxxi fuq il-prodotti (minbarra t-VAT) u miżjuda bil-valur tas-sussidji fuq il-prodotti.
- 2.086. L-ivvalutar ta' l-output skond il-prezz bażiku jagħmilha meħtieġa li ssir distinzjoni bejn it-taxxi (minbarra t-VAT) fuq prodotti u sussidji fuq prodotti (cf. 3.027 u 3.053), fuq naħa, u taxxi u sussidji oħrajn fuq il-produzzjoni (cf. 3.044 u 3.058), fuq in-naħa l-oħra. It-taxxi u s-sussidji fuq il-prodotti ma jiġux rreġistrati fil-ġenerazzjoni tal-kont tad-dhul ta' l-industrija (dan il-kont jinkludi biss taxxi oħrajn fuq il-produzzjoni u sussidji oħrajn fuq il-produzzjoni, cf. 3.055).
- 2.087. Il-prezz ta' oġġett partikolari li jirċievu l-produtturi m' huiwex neċessarjament dejjem l-istess; jista' jvarja, inter alia, skond it-tip tal-kunsinna. Bhala eżempju, l-istruttura, f'termini ta' kwalità, ta' oġġetti esportati direttament mill-produttur tista' tkun differenti mill-istruttura tal-bejgħ intenzjonat għall-konsum nazzjonali jew tal-bejgħ domestiku lil unità agrikoli. Dawn l-oġġetti konsegwentament ikollhom prezz differenti. Għandu jkun innutat li meta unità li tipproduċi tesporta direttament l-output tagħha, l-ammonti ta' kumpens monetarju rċevuti jew imħallsa għall-esportazzjoni iridu jiġu ikkunsidrati fil-EAA.
- 2.088. Dawn il-prinċipji ġenerali ta' l-ivvalutar jirrikjedu applikazzjonijiet speċifiċi għal ċertu prodotti bhall-prodotti staġjonali u l-inbid. Dawn huima spjegati fit-taqsimha li titratta l-ivvalutar tat-tibdil fl-istokk (cf. 2.185 sa 2.200).

C. IL-KONSUM INTERMEDJU

(cf. il-ESA 95, 3.69 sa 3.73)

1. Definizzjoni

- 2.089. Il-konsum intermedju jirrapreżenta l-valur ta' l-oġġetti u servizzi kollha użati bhala inputs fil-proċess tal-produzzjoni, minbarra attiv fiss li l-konsum tiegħu huwa rreġistrat bhala konsum ta' kapital fiss. L-oġġetti u servizzi konċernati jew jiġu ttrasformati inkella użati fil-proċess tal-produzzjoni (cf. il-ESA 95, 3.69). Fi klassifikazzjoni dettaljata skond kategoriji differenti ta' oġġetti, il-konsum intermedju juri l-konnessjoni ta' l-agrikoltura ma' fergħat oħra ta' l-ekonomija li jiġri minhabba l-inputs. Il-konsum intermedju jidhul ukoll fil-kalkolu tal-factor intensities (i.e. Il-proporzjon ta' żewġ fatturi tal-produzzjoni, bhala eżempju il-konsum intermedju u l-input tal-haddiema).
- 2.090. Il-konsum intermedju jeskludi attiv fiss akkwistat ġdid jew eżistenti li kien prodott fl-ekonomija jew impurtat: dan jiġi rreġistrat bhala GFCF (cf. 2.109 (c) sa (f)). Dan jikkonċerna oġġetti li huma attiv fiss mhux agrikola, bhall-bini jew strutturi oħrajn, magni w apparat, kif ukoll attiv fiss agrikolu bħaż-żriġ u l-annimali produttivi. L-akkwist ta' attiv mhux prodott bhall-art huwa eskluż bl-istess mod mill-konsum intermedju. Ghodda u oġġetti simili oħra (srieraq, imrieta, turnaviti, eċċ.) jiġu rreġistrati bhala konsum intermedju meta l-valur tax-xiri tagħhom ma jeċċedix il-limitu ta' EUR 500 (skond il-prezzijiet ta' l-1995) kull oġġett (jew għax-xiri totali, jekk miksub fi kwantitajiet kbar). Meta jinqabeż dan il-limitu, ix-xiri ta' dawn l-oġġetti ta' kapital jiġu rreġistrati fil-GFCF (cf. il-ESA 95, 3.70).

- 2.091. Il-konsum intermedju jinkludi oġġetti u servizzi ikkonsmati f'attivitajiet addizzjonali (e.g. l-amministrazzjoni tax-xiri u l-bejgħ, il-marketing, l-ikkontjar, it-trasport, il-ħżin, il-manteniment, eċċ.). Il-konsum ta' dawn l-oġġetti u servizzi m' għandux ikun distint minn dak ta' l-oġġetti u servizzi ikkonsmati matul l-attività ewlenija (jew sekondarja) ta' KAU lokali.
- 2.092. Il-konsum intermedju jinkludi wkoll l-infieq fuq l-oġġetti u s-servizzi li, waqt li jibbenefikaw minnhom l-impjegati, huma l-aktar għall-benefiċċju ta' min iħaddem ⁽¹⁾ (e.g. ir-rifużjoni lill-impjegati għal spejjeż ta' trasport, separazzjoni, tneħħija u divertiment magħmula waqt dmirjiethom; infieq biex ikunu pprovduti faċilitajiet fuq il-post tax-xogħol).
- 2.093. Minhabba l-adozzjoni tal-kunċett ta' l-industrija u l-KAU lokali bħala unità bażika ta' l-EAA, il-konsum intermedju ta' l-industrija jinkludi wkoll oġġetti u servizzi iprovduti minn KAU lokali għall-ohra (għall-għanijiet tal-produzzjoni), anke jekk dawn l-unità jappartjenu lill-isess unità istituzzjonali.
- 2.094. Il-kummerċ fil-bhejjem, li huwa simili għal stokk ta' xogħol mhux lest (bhall-majjali zgħar u bajd għat-tfaqqis, cf. 1.77) u li jsir bejn unità agrikoli, u l-importazzjoni tal-bhejjem, ma jiġix rreġistrati bħala konsum intermedju (jew bħala tip ta' output) (cf. 2.066 sa 2.070).
- 2.095. L-oġġetti u servizzi prodotti u kkonsumati fl-istess unità agrikola (i.e. prodott w użat fl-istess perjodu ta' referenza għall-għanijiet tal-produzzjoni agrikola) ma jiġux irreġistrati bħala konsum intermedju ħlief meta jidhru wkoll fl-output ta' l-industrija (i.e. prodotti tal-hxejjex użati għall-għalf ta' l-annimali, cf. 2.049 sa 2.057; 2.060).
- 2.096. Għandu jkun innutat li skond il-konvenzjoni proviżorja ta' il-ESA 95, is-servizzi ta' intermedjazzjoni finanzjarji kollha imkejla indirettament (FISIM) forniti mill-produtturi residenti jiġu rreġistrati fil-konsum intermedju ta' l-ekonomija globali. Fil-każ li jkun deċiż fil-ESA 95 li jsir rendikont tas-servizzi ta' intermedjazzjoni finanzjarji kollha imkejla indirettament mis-settur utent u mill-industrija utenti, il-FISIM użat mill-industrija agrikola għandu jiġi rreġistrat bħala konsum intermedju ta' l-industrija agrikola (cf. il-ESA 95, l-Anness I).

2. L-elementi tal-konsum intermedju

(a) Iz-żrieragħ u l-istokk biex jinżera'

- 2.097. Dan it-titolu ikopri l-konsum totali ta' żerriegħa u stokk biex jinżera' mixtrija u mpurtati domestikament għall-produzzjoni kurrenti u l-manteniment ta' stokk fid-dwieli, ġonna tal-frott, u żriġħ ta' siġar tal-Milied. Tinkludi partikolarment xiri dirett ta' żerriegħa u stokk biex jinżera' minn bdiewa oħrajn. Madankollu, iż-żerriegħa prodotta u kkonsumata fl-istess unità fl-istess perjodu ta' referenza ma tiġix irreġistrata taħt dan it-titolu (cf. 2.052).
- 2.098. Għandu jkun innutat li l-konsum intermedju ta' żerriegħa tal-hxejjex ta' l-għalqa u ħaxix jikkorrispondi l-aktar għal (i) żerriegħa ta' l-ewwel generazzjoni mixtrija mill-produtturi għat-tniissil u (ii) żerriegħa ċċertifikata mixtrija mill-okkupanti agrikoli għall-produzzjoni tal-hxejjex.

(b) Energija; lubrikanti

- 2.099. Dan it-titolu ikopri l-elettriċità, il-gass u l-fuels u l-propellanti solidi u likwidi l-oħra kollha. Għandu jkun innutat li l-konsum ta' l-enerġija biss fl-azjendi agrikoli għandu jintwera, u mhux il-konsum fid-djar tal-bdiewa.

⁽¹⁾ Dan huwa ġeneralment il-każ jekk il-produzzjoni tiġi promossa, u fxi każi magħmula possibbli biss, b' din in-nefqa minn min iħaddem.

(c) Fertilizzanti u prodotti għat-titjib tal-hamrija

2.100. Il-prodotti għat-titjib tal-hamrija jinkludu, bħala eżempju, lime, peat, sludge, ramel u foams sintetiċi.

(d) Protezzjoni tal-pjanti u pesticidi

2.101. Dawn jinkludu erbiċidi, fungicidi, pesticidi u sustanzi oħra simili organiċi u mhux organiċi (e.g. lixkiet ivvalenati).

(e) Spejjeż veterinarji

2.102. Mediċini li huma fatturati separatament mill-miżata tal-kirurgiku veterinarju għandhom jiġu rreġistrati hawn (mediċini amministrati direttament mill-kirurgiku veterinarju jiġu rreġistrati mal-miżata tiegħu) u l-ispejjeż veterinarji.

(f) Affarijiet għall-ghalf ta' l-annimali

2.103. Dan it-titolu jkopri l-affarijiet kollha mixtrija w importati domestikament għall-ghalf ta' l-annimali, kemm jekk ipproċessati u kemm jekk le, inkluż dawk miġsuba direttament minn bdiewa oħrajn. Il-prodotti tal-ħxejjex użati fl-ghalf ta' l-annimali prodotti w użati fl-istess perjodu ta' referenza fl-istess azjenda agrikola jiġu wkoll irreġistrati w imdahhla taht is-sottotitolu ta' "l-affarijiet għall-ghalf ta' l-annimali" bħala konsum intern bejn l-unità (cf. 2.057). Jiġu rreġistrati wkoll fl-output.

2.104. L-ispejjeż magħmula fit-thejjija u l-preservazzjoni ta' l-ghalf (e.g. spejjeż ta' l-enerġija u spejjeż għall-preservativi kimiċi, eċċ.) iridu jinqasmu skond it-tip ta' l-ispiza u mhux flimkien ma' l-ghalf innifsu.

(g) Manteniment ta' materjali

2.105. Dan it-titolu jinkludi:

— xiri ta' oġġetti u servizzi għall-manteniment (i.e. bdil regolari ta' partijiet individwali imħassra jew miġsura) u t-tiswija meħtieġa biex l-oġġetti ta' kapital jinżammu f'kondizzjoni li jistgħu jintużaw (cf. 2.127 sa 2.129),

— ix-xiri ta' apparat għall-protezzjoni tal-ħxejjex (minbarra preparazzjonijiet għall-protezzjoni tal-pjanti u l-kontroll ta' l-insetti, cf. 2.101), bħal detonaturi, protezzjoni kontra s-silġ, duħhan kontra l-ġlata, eċċ.

(h) Manteniment tal-bini

2.106. Dan it-titolu ikopri x-xiri ta' materjali (siment, bricks, eċċ.), l-ispejjeż tal-ħaddiema jew l-ispejjeż shaħ magħmula mill-bdiewa għall-manteniment ta' bini agrikoli jew strutturi oħra (hlief djar) (cf. 2.127 sa 2.129).

(i) Servizzi agrikoli

2.107. Dawn is-servizzi agrikoli (li jiġbru fihom il-kiri ta' makkinarju u apparat bil-ħaddiema magħhom) huma parti integrali mill-agrikoltura (cf. 1.82 sa 1.91) u jiġu rreġistrati bħala konsum intermedju u mdahhla wkoll taht l-"output".

(j) Oġġetti u servizzi oħrajn

2.108. Dawn l-oġġetti u servizzi oħrajn jinkludu:

(a) renti imħallsa, jew direttament inkella bħala parti minn ftehim ta' kiri, għall-użu ta' bini mhux residenzali u attiv ta' kapital ieħor (kemm jekk tangibbli u kemm jekk mhux tangibbli) bħall-kiri ta' makkinarju u apparat mingħajr min ihaddimhom (cf. 1.23) jew software tal-kompjuter. Madankollu, jekk ma tista' ssir l-ebda distinzjoni bejn il-kiri ta' bini mhux residenzali minn KAU lokali agrikola u l-kiri ta' l-art, kollox għandu jiġi rreġistrat bħala kiri ta' art fil-kont tad-dhul ta' l-impriza (cf. 3.082);

(b) miżati għall-eżamijiet mediċi tal-ħaddiema;

- (c) miżati għall-konsulenti agrikoli, surveyors, accountants, konsulenti tat-taxxa, avukati, eċċ.;
- (d) xiri ta' servizzi ta' riċerka xjentifika, riċerka tas-suq u reklamar, infieq fuq it-tahriġ tal-haddiema u servizzi simili;
- (e) infieq fuq servizzi tat-trasport: dan jinkludi r-rifużjoni ta' spejjeż magħmula mill-impjegati għal trasport, separazzjoni u tnehhija matul il-qadi ta' dmirijiethom, primarjament għall-benefiċċju ta' min ihaddem, u l-ammonti imħallsa minn min ihaddem lil imprizi indipendenti li jipprovdu trasport għall-impjegati (hliet għal trasport bejn id-dar u l-post tax-xogħol; cf. 2.092, 2.109(b) u 3.016) kif ukoll it-trasport ta' oġġetti għall-fieri w esebizzjonijiet. Jekk, fuq in-naha l-oħra, it-trasport huwa pprovdut mill-haddiema u min ihaddem stess, l-ispejjeż għandhom jiġu rreġistrati taht it-titli xierqa.

Minhabba li x-xiri ta' oġġetti irid jiġi vvalutat skond il-prezz tax-xerrej u l-bejgħ skond il-prezz bażiku (cf. 2.110 u 2.111, 2.082), l-ispiża tat-trasport ta' l-oġġetti m' hijiex normalment indikata separatament. L-ispejjeż tat-trasport inkluzi fil-bejgħ huma kkunsidrati li jiġu ffatturati separatament. Fil-każ fejn il-produttur jingagga terza persuna biex tittrasporta l-oġġetti lix-xerrej, l-ispejjeż tat-trasport la jidhru bhala konsum intermedju, u lanqas bhala output fil-EAA. Fil-każ fejn il-produttur jittrasporta l-oġġetti huwa stess, dan huwa kkunsidrat bhala attività mhux agrikola, li għaliha l-ispejjeż għandhom jiġu rreġistrati skond il-każ, jekk l-attività hija nseperabbli. Fl-ahharnett, dan it-titolu jinkludi l-infieq li jikkonċerna t-trasport magħmul fuq attivitajiet sekondarji mhux agrikoli, kummerċ u hżin għal terzi persuni;

- (f) spejjeż postali u tat-telekomunikazzjoni;
- (g) remunerazzjoni għal servizzi inkluzi fi premiums gross ta' l-assigurazzjoni maħruġa biex ikopru lill-impriza kontra riskji bhal telf ta' bhejjem, hsara bis-silġ, ġlata, nar u rjehat qawwija, eċċ. Il-bqija, i.e. Il-premium nett, huwa l-parti tal-premium gross imħallsa u li hu disponibbli għall-kumpaniji ta' l-assigurazzjoni biex isolvu t-talbiet.

Tqassim preċiż tal-premiums gross fiż-żewġ partijiet jista' jsir biss għall-ekonomija nazzjonali globali, kif isir għall-kontijiet nazzjonali. L-allokazzjoni tal-parti dwar is-servizz bejn il-fergħat tal-produzzjoni ġeneralment issir billi jintużaw spjegazzjonijiet adegwati ta' tqassim, b' konnessjoni mal-bini tat-tabelli ta' l-input-output. Għalhekk għandha ssir referenza għall-kontijiet nazzjonali meta jkun qiegħed jiġi rreġistrat dan il-punt fl-EAA (għall-irreġistrar tas-sussidji li jikkonċernaw is-servizzi ta' l-assigurazzjoni ara 3.063, in-nota t' isfel 48);

- (h) miżati għall-istudju;
- (i) spejjeż tal-bank ikkontjati (imma mhux imghax fuq self mill-bank) fil-każi kollha u servizzi ta' intermedjazzjoni finanzjarji imkejla indirettament biss meta dawn ikunu mqassma skond l-utent tas-settur/l-utent ta' l-industrija (cf. 2.096; 3.079);
- (j) sottoskrizzjonijiet, miżati għas-shubija f'assoċjazzjonijiet professjonali bhal kmamar tal-kummerċ u trade unions agrikoli;
- (k) sottoskrizzjonijiet għall-koperattivi agrikoli;
- (l) spejjeż tat-testijiet tal-halib, wirjiet u dħul f'reġistri tal-pedigree;
- (m) infieq fuq inseminazzjoni artifiċjali u kastrar;
- (n) pagamenti għall-użu ta' attiv mhux tanġibbli mhux prodott bhal attiv bil-patenti, marki tad-ditti, drittijiet ta' l-awtur, kwoti tal-halib jew drittijiet oħra tal-produzzjoni, eċċ. Ix-xiri ta'dan l-attiv mhux tanġibbli mhux prodott, fuq in-naha l-oħra, jiġi rreġistrat fil-kont tal-kapital;
- (o) pagamenti magħmula lill-korpi pubbliċi bl-għan li jinkisbu liċenzi jew permessi biex isiru attivitajiet kummerċjali jew professjonali, jekk il-permessi huma suġġetti għal skrutinju dettaljat għall-għanijiet regolatorji (sakemm il-hlasijiet m' humiex sproporzjonati għall-benefiċċji tas-servizzi konċernati, cf. 3.048(e), u il-ESA 95, 4.80(d));
- (p) xiri ta' għodod zghar, ilbies għax-xogħol, partijiet żejda u apparat li jiflah għall-istrapazz ta' valur baxx (anqas minn EUR 500 skond il-prezzijiet ta' l-1995) jew b' hajja ta' servizz normali ta' anqas minn sena (cf. 2.125);

(q) xiri ta' għodod, apparat w ilbies għax-xogħol minn impjegati b' għajjnuna speċjali ipprovduta għal dan il-ghan jew miżmuma mill-pagi jew salarji tagħhom bi ftehim kuntrattwali.

(k) Ogġetti mhux inkluzi fil-konsum intermedju

2.109. Il-konsum intermedju, ma jinkludix:

(a) ogġetti u servizzi tas-suq li l-unità tal-produzzjoni jipprovdut lill-impjegati tagħhom b' xejn jew b' rata imnaqqsa, sakemm dan l-infieq huwa b' mod ċar u primarjament għall-benefiċċju ta' l-impjegati. Il-valur ta' dawn l-ogġetti u servizzi jiffirma parti mill-kumpens ta' l-impjegati (cf. 3.018);

(b) għajjnuna għal trasport imħallsa minn min ihaddem fi flus lill-impjegati tiegħu; dawn jitiqiesu bhala element ta' kumpens ta' l-impjegati (l-impjegat imbgħad juza dawn il-flus biex ihallas għat-trasport bejn id-dar u l-post tax-xogħol) (cf. 3.018(c)). Bl-istess mod, pagamaneti magħmula minn min ihaddem direttament lil xi mpriza tat-trasport għat-trasport kollettiv tal-haddiema (għat-trasport bejn id-dar u l-post tax-xogħol) jgħodd bhala kumpens ta' l-impjegati. Dawn is-servizzi bħat-trasport mid-dar għax-xogħol jew għal faċilitajiet ta' parkeġġ għandhom xi karatteristiċi ta' konsum intermedju. Minkejja dan, dawk li jhaddmu huma kkunsidrati li jehtiegu dan it-tip ta' servizz biex jattiraw u jzommu lill-impjegati tagħhom (li xorta jkollhom ihallsu għalihom stess) u mhux minhabba l-htigijiet tal-proċess tal-produzzjoni innifsu (cf. l-SNA 93, 7.41);

(c) xiri ta' bini agrikolu u proprjetà mobbli (i.e. ogġetti ta' kapital li l-perjodu normali ta' l-użu tagħhom huwa aktar minn sena); dawn l-akkwisti huma kkunsidrati li huma GFCF (cf. 2.162);

(d) pagamenti ta' leasing finanzjarju magħmul għall-użu ta' l-attiv fiss għall-agrikoltura ma jigbrux fihom xiri ta' servizzi imma operazzjonijiet li għandhom jiddahlu parti taht l-imghax (fil-kont tad-dhul imprenditorjali) u parti bhala rifużjoni ta' kapital (fil-kont finanzjarju) (cf. 2.122);

(e) infieq fuq restorazzjoni (għall-manteniment, cf. 2.105 u 2.106) ta' ogġetti ta' kapital fiss (restorazzjoni ta' soqfa, drenagg, stallazzjonijiet elettrici u tas-shana f'bini agrikolu) u nfieq fuq it-titjib u t-tiswija ta' ogġetti ta' kapital, li huma ntenzjonati li jtawlu il-hajja tas-servizz normali tagħhom jew iżidu l-produttività tagħhom; dan l-infieq jitqies bhala GFCF minhabba li sew lil hinn minn dak li huwa mehtieg biex l-attiv fiss jinżamm f'kondizzjoni li jahdem (cf. 2.127 sa 2.129);

(f) xiri ta' servizzi li għandhom x' jaqsmu ma' l-akkwist ta' proprjetà ta' art, bini u ogġetti ta' kapital fiss oħrajn eżistenti, bħal miżati għall-intermedjarji, avukati, surveyors, inginiera, eċċ. kif ukoll miżati għal reġistrazzjonijiet fir-reġistru ta' l-artijiet (cf. il-ESA 95, 3.111). Dan jitqies bhala li jiffirma parti mill-GFCF (cf. 2.132 u 2.133);

(g) ogġetti u servizzi prodotti u kkonsmati fl-istess unità fl-istess perjodu ta' referenza (hlief għal ċertu prodotti, cf. 2.056, 2.103, 2.107). Dawn l-ogġetti u servizzi ma jigux irregistrati bhala output lanqas;

(h) renti mħallsa għall-użu ta' l-art elenkati taht "renti" (cf. 3.080);

(i) infieq fuq l-użu ta' djar; dan huwa konsum finali (kontijiet għad-djar) u m' huwiex muri fil-EAA;

(j) deterjorament ta' l-ogġetti ta' kapital, li jaqa' taht il-konsum ta' kapital fiss (cf. 3.099);

(k) premiums ta' l-assigurazzjoni netti (cf. 2.108(g));

(l) premiums ta' l-assigurazzjoni fuq dannu personali u kontribuzzjonijiet għal skemi ta' assicurazzjoni għall-mard u korrimment fuq ix-xogħol; dawn huma maqsuma bejn operazzjonijiet distributtivi u konsum finali (kontijiet għad-djar);

(m) rati ta' l-ilma imħallsa purament bhala taxxa u li m'għandhomx x' jaqsmu mal-kwantitajiet ta' ilma kkonsmati;

(n) xiri ta' servizzi minn korpi pubbliċi taht ċertu ċirkostanzi (cf. 3.048(e)).

3. L-ivvalutar tal-konsum intermedju

- 2.110. Prodotti użati għall-konsum intermedju għandhom jiġu vvalutati skond il-prezzijiet tax-xerrej għal oġġetti u servizzi simili applikabbli fil-mument tad-dhul tagħhom fil-proċess tal-produzzjoni.
- 2.111. Il-prezz tax-xerrej huwa l-prezz li x-xerrej attwalment iħallas għall-prodotti, fil-mument tax-xiri. Dan jinkludi t-taxxi mingħajr sussidji fuq il-prodotti (imma jeskludi taxxi deducibbli bhal-VAT fuq il-prodotti). Il-prezz tax-xerrej jinkludi wkoll kwalunkwe spejjeż tat-trasport imħallsa separatament mix-xerrej biex iwasslulu l-kunsinna fil-hin u l-post mixtieq, wara tnaqqis għal xi skonti mill-prezzijiet normali jew spejjeż, fuq xiri li sar bi kwantità kbira jew mhux fi żmien; minbarra spejjeż fuq imghax jew servizzi magħduda taht l-arranġamenti ta' krediti; minbarra kwalunkwe spejjeż ohra magħmula bhala rizultat ta' nuqqas ta' hlas fil-perjodu stipulat fiż-żmien li fiħ sar ix-xiri (il-ESA 95, 3.06).
- 2.112. Kontra dak li jiġri ffergħat ohra ta' l-ekonomija, is-sussidji li jikkonċernaw il-konsum intermedju huma mportanti fl-agrikoltura. L-għan tagħhom huwa li jnaqqsu l-ispejjeż tal-konsum intermedju. Meta dawn is-sussidji jiġu kklassifikati bhala sussidji fuq prodotti (mhux agricoli), inaqqsu il-valur tal-konsum intermedju, li huwa rreġistrat fil-prezz tax-xerrej (kemm jekk huma mħallss lill-fornituri tal-konsum intermedju jew lill-produtturi agricoli).
- 2.113. Jekk oġġetti jew servizzi jiġu mportati direttament mill-unità ta' produzzjoni, il-prezz tax-xerrej użat għandu jinkludi d-dazji kollha ta' l-importazzjoni, VAT mhux deducibbli, u ammonti ta' kumpens monetarju (riċevuti jew pagamenti).
- 2.114. Il-konsum intermedju huwa vvalutat mingħajr VAT deducibbli. Il-VAT deducibbli tiġi kkalkulata fuq ix-xiri kollu magħmul mill-unità agricoli, kemm jekk sugġetti għal-VAT taht is-sistema normali u kemm jekk is-sistema ta' rata fissa. Id-differenza bejn il-VAT deducibbli li l-unità agricoli taht is-sistema ta' rata fissa setgħu inaqqsu, kieku kien sugġetti għall-iskema normali tat-VAT, u l-kumpens b' rata fissa jirrapreżentaw kumpens aktar jew kumpens anqas ta' VAT. Dan jiġi rreġistrat taht sussidji ohra fuq il-produzzjoni jew taxxi ohra fuq il-produzzjoni rispettivament (cf. 3.041 u 3.042).

D. IL-FORMAZZJONI TA' KAPITAL GROSS

(cf. il-ESA 95 3.100 sa 3.116)

2.115. Il-formazzjoni ta' kapital gross tikkonsisti:

- fil-GFCF,
- fit-tibdil fl-istokk,
- fl-akkwisti imnaqqsa bit-tnehhija ta' oġġetti ta' valur.

2.116. Minhabba li l-EAA huma kontijiet imhejjija sabiex juru ċ-ċirkulazzjonijiet iġġenerati mill-unità fil-funzjoni tal-produzzjoni tagħhom, il-GFCF u t-tibdil fl-istokk biss huma ttrattati hawn taht.

2.117. Il-formazzjoni ta' kapital gross tfisser il-gross tal-konsum ta' kapital fiss. Il-formazzjoni ta' kapital nett tinkiseb bit-tnaqqis tal-konsum ta' kapital fiss mill-formazzjoni ta' kapital gross. Il-konsum ta' kapital fiss huwa l-valur tad-deprezzament ta' oġġetti ta' kapital fiss bhala rizultat ta' l-użu u d-deterjorazzjoni normali matul il-proċess tal-produzzjoni (cf. 3.099).

1. Il-formazzjoni ta' kapital fiss gross (GFCF)

(a) Definizzjoni

2.118. Il-GFCF jikkonsisti fl-akkwisti ta' produtturi residenti, imnaqqsa bit-tnehhija, ta' l-attiv fiss matul perjodu partikolari u miżjuda b' ċertu zidiet fil-valur ta' attiv mhux prodott li johroġ mill-attività produttiva ta' produttur jew unità istituzzjonali. Attiv fiss huwa attiv tangibbli jew mhux tangibbli prodott bhala outputs mill-proċessi tal-produzzjoni li fihom infushom jiġu wżati ripetutament, jew kontinwament, fi proċessi ohra tal-produzzjoni għal aktar minn sena (cf. il-ESA 95, 3.102).

(b) Il-kunsiderazzjonijiet għall-ekonomija nazzjonali globali

- 2.119. Il-GFCF ta' l-ekonomija nazzjonali hu mifhum li jfisser il-proporzjon tal-prodott gross domestiku (PGD) prodott matul is-sena ta' referenza intenzjonat li jintuża għal perjodu ta' aktar minn sena bhala mezz ra' produzzjoni fil-proċess tal-produzzjoni (distint mill-konsum finali ta' djar privati jew pubbliċi, esportazzjoni u tibdil fl-istokk). Konsegwentament, oġġetti li, għalkemm ġew prodotti xi żmien qabel u għalhekk inkluzi fil-prodott nazzjonali, jiġu wżati b'mod differenti fil-perjodu ta' referenza, ma jiġux inkluzi fil-GFCF ta' l-ekonomija nazzjonali. It-tibdil ta' l-użu jew it-titolu ta' proprjetà ma jimplikax li dawn l-oġġetti jsiru parti mill-prodott domestiku għat-tieni darba u bl-ebda mod ma jbiddu il-massa totali ta' kapital fiss ta' l-ekonomija nazzjonali globali. L-inkluzjoni ta' operazzjonijiet bħal dawn hija, madankollu, importanti fl-analiżi ta' fergha, industrija jew settur omoġenji
- 2.120. Jekk xi tibdil ta' sidien jirriżulta f'użu differenti (i.e. mhux aktar bhala attiv ta' kapital), ikun hemm tnaqqis fl-attiv ta' kapital ta' l-ekonomija nazzjonali. L-istanti l-aktar komuni ta' dan huma l-vetturi bil-mutur li d-djar jixtru mhux godda minn unità ta' produzzjoni, il-bastimenti tal-merkanzija li jinbieghu mhux godda lil pajjiżi oħra, kif ukoll oġġetti ta' kapital li ġew mkissra w impoġġija għal xi użu intermedju. Minhabba li l-użu l-ġdid f'dawn il-kazi jifforma parti mill-prodott nazzjonali (konsum finali, esportazzjoni jew xi użu iehor li jiddependi fuq it-tip ta' oġġetti prodotti mill-iskart) bhala riżultat ta' dan il-GFCF irid jitnaqqas. Din hija r-raġuni għala l-ESA 95 tuża l-kuncett ta' akkwisti netti ta' oġġetti prodotti eżistenti biex tikkalkula l-GFCF: dan it-titolu jippermetti t-tnehhija ta' kapital, i.e. irid jiġu kkunsidrat it-tnaqqis fil-kapital fiss.
- 2.121. Huwa possibli li l-akkwisti netti ta' oġġetti eżistenti jkunu pożittivi, fi kliem iehor, li jirrapreżentaw żidiet fl-attiv ta' kapital ta' l-ekonomija globali. Dan huwa l-każ, bhala eżempju, meta vetturi mhux godda li diġa' huma mnizzla bhala konsum finali fil-prodott nazzjonali jinxtraw biex jintużaw bhala kapital fiss. Minhabba li l-bejgħ ta' oġġetti ta' investiment eżistenti jeċċedi x-xiri, l-akkwisti netti huma negattivi għall-ekonomija nazzjonali globali. Jekk, madankollu, il-GFCF jinqasam skond il-fergħa utenti, l-akkwisti netti jistgħu ikunu pożittivi għal xi ferghat.

(c) Il-kriterju tat-trasferiment ta' titolu ta' proprjetà

- 2.122. Id-determinazzjoni tal-GFCF ta' setturi jew ferghat ta' l-ekonomija hija bbażata fuq il-kriterju tat-trasferiment ta' titolu ta' proprjetà (akkwist, tnehhija) u mhux fuq dak ta' l-użu ta' l-oġġetti. Għandu jiġi nnotat li attiv fiss minn leasing finanzjarju (imma mhux dak li huwa sempliċiment mikri) jitqies bhala attiv tal-kerrej (jekk huwa l-produttur) u mhux ta' min jikri, li jzomm l-attiv finanzjarju ekwivalenti għal talba ipotetika (cf. 2.109(d) u l-Anness II ta' l-ESA 95 dwar id-distinzjoni bejn il-forom differenti ta' kiri ta' oġġetti li jifilhu għall-istrapazz) (1).
- 2.123. L-applikazzjoni tal-kriterju tat-trasferiment ta' titolu ta' proprjetà tiddependi fuq is-sistema ta' l-istatistika li fuq il-bażi tagħha l-GFCF jiġi kkalkulat. Jekk hi data mix-xerrejja, fit-teorija m'għandu jkun hemm l-ebda diffikultà (minbarra d-diffikultà Prattika ta' l-irreġstrar ta' l-investituri kollha). Madankollu, hafna drabi, (u dan hu paritokolarment veru fl-agrikoltura), hija l-informazzjoni minn produttori ta' oġġetti ta' kapital dwar l-output jew il-bejgħ tagħhom li tintuża bhala l-bażi għall-kalkoli. Minbarra dawk il-kazi fejn mhux ċar jekk prodott jaqax taht it-titolu ta' oġġetti ta' kapital jew le, huwa diffiċli wkoll li wiehed jiddetermina min hu x-xerrej attwali minhabba li n-natura ta' l-oġġetti ta' kapital tagħti biss indikazzjoni ta' min hu l-utent. Fl-agrikoltura, għalhekk, hemm ir-riskju li jiġu rreġistrati wkoll oġġetti ta' kapital li ma ġewx akkwistati minn azjendi agrikoli imma minn impriżi kummerċjali bil-għan li jinkrew minghajr min ihaddihom.

(d) Akkwisti

- 2.124. L-akkwisti ta' attiv fiss jikkonsistu f'attiv fiss ġdid jew eżistenti li kien akkwistat (mixtri, akkwistat bi tpartit, riċevut bhala trasferiment ta' kapital bi tpartit jew miksub bhala lease finanzjarja), attiv fiss prodott u miżmum għall-użu personali tal-produttur, titjib kbir f'attiv fiss u f'attiv mhux prodott tangibbli, tkabbir naturali f'attiv agrikolu (bhejjem u żriġħ) u spejjeż assoċjati mat-trasferiment ta' titolu ta' proprjetà ta' attiv mhux prodott (cf. il-ESA 95, 3103(a)).

(1) Il-leasing huwa differenti mill-kiri fis-sens li r-riskju u l-vantaġġi ta' min għandu t-titolu tal-leasing jiġu ttrasferiti de facto, imma mhux de jure, minn min jikri lill-kerrej (l-utent ta' l-attiv). Il-ESA jikkunsidra s-sitwazzjoni ekonomika tal-leasing billi, għall-irreġstrar, dak li jikri jipprovi kreditu lill-kerrej li jippermetti lil dan ta' l-ahhar li jixtri oġġett li jifilhu għall-istrapazz u li jsir is-sid de facto. Il-leasing jitqies għalhekk bhala forma speċjali ta' finanzjament ta' investiment.

- 2.125. Wiehed għandu jiftakar li sabiex jikkwalifikaw għall-irreġstrar bhala GFCF, oġġetti li jifilhu għall-istrapazz akkwistati irid ikollhom valur ta' unità (jew valur totali jekk dawn inkisbu fi kwantitajiet kbar) ta' aktar minn EUR 500 skond il-prezzijiet ta' l-1995 (ct. 2,090).
- 2.126. L-istess japplika għax-xiri jew produzzjoni fuq il-kont proprju ta' sett ta' oġġetti li jifilhu għall-istrapazz meħtieġa għal installazzjoni inizjali. L-istokk ta' fliexken ta' birrerija jew impriza li tipproduċi l-inbid (minbarra fliexken li ma jiġux ritornati) bhala eżempju, tiġbor fiha massa ta' oġġetti li jridu jiġu rreġistrati bhala attiv, għalkemm il-valur ta' kull fliexkun huwa negliġibbli. L-istess japplika għal sigġijiet u mwejjed, fuhhar u pożati tar-ristoranti u l-ghodod ta' impriza. L-installazzjoni inizjali ta' dawn l-oġġetti tiġbor fiha l-formazzjoni ta' kapital fiss: minkejja dan, l-ebda konsum ta' kapital fiss ma jiġi kkalkulat f'dawn il-każi għaliex huwa assunt li la darba din l-installazzjoni tkun saret, dejjem se żżomm l-istess valur bhala riżultat ta' xiri kostanti ta' oġġetti li jissostitwixxu oħrajn biex jagħmlu tajjeb għal dawk li jkunu ntilfu jew ma jibqgħux f'posizzjoni li jintużaw. Ix-xiri kurrenti ta' oġġetti li jissostitwixxu oġġetti oħrajn jiġi rreġistrat bhala konsum intermedju. Din ir-regola, li fit-teorija hija ċara, hija kultant diffiċli biex tkun applikata fil-prattika minhabba li data ta' statistika fuq produzzjoni jew bejgħ ma tagħtix idea ċara dwar jekk l-oġġetti imsemmija kienux mixtrija bhala installazzjoni inizjali jew biex jissostitwixxu oġġetti eżistenti.
- 2.127. Oġġetti u servizzi nkorporati f'kapital fiss eżistenti bil-ghan li jsirilhom titjib, jew jinbnew mill-ġdid, biex titwal il-hajja ta' l-użu tagħhom jew tiżdied il-produttività tagħhom, jiġu rreġistrati ma' l-oġġetti ta' kapital li fihom huma nkorporati. Dan ix-xogħol huwa kkunsidrat bhala akkwist ta' attiv fiss ġdid. Fil-prinċipju, dan it-titolu jinkludi l-oġġetti u is-servizzi kollha nkorporati fl-oġġetti ta' kapital fiss li jmorru ferm aktar 'il bogħod mill-ghan tal-manutenzjoni u tiswija kurrenti. Manutenzjoni kurrenti hi meħudha li tfisser is-servizzi kollha li, meta mqabbla mat-tul tal-hajja normali ta' l-oġġetti ta' kapital, iridu jiġu pprovduti kontinwament f'intervalli relattivament qosra sabiex iżommu l-oġġetti f'kondizzjoni tajba. Tkopri, bhala eżempju, it-tibdil ta' partijiet ta' oġġetti ta' kapital li jddeterjoraw malajr, zebgha esterna w interna, eċċ.
- 2.128. L-ammont tas-somom minfuqa fuq din il-manutenzjoni m'hija bl-ebda mod kriterju biex ikun stabbilit jekk servizz johloqx attiv jew jirrapreżentax manutenzjoni kurrenti, minhabba li fil-każ ta' oġġetti ta' valur għoli ta' kapital, anke servizzi ta' manutenzjoni kurrenti jistgħu iqumu hafna flus (cf. 2.109(e)). Strettament, l-allokazzjoni ta' servizzi mwettqa fuq oġġetti ta' kapital fiss kemm jekk għall-kategorija tal-"manutenzjoni kurrenti" jew għall-kategorija tal-"GFCF" għandha tiġi stabbilita mill-intervall li jgħaddi qabel is-servizz jiġi rripetut, e.g. tibdil ta' partijiet li normalment jispicċaw fi żmien sena, bħat-tyres ta' trakk, jgħodd bhala manutenzjoni kurrenti, waqt li l-bdil ta' magna jirrapreżenta formazzjoni ta' kapital fiss, mhux għax il-valur huwa aktar għoli imma għaliex normalment magna ma jkollhiex bżonn tinbidel kull sena imma wara diversi snin. L-irreġstrar ta' servizz ta' dan it-tip taht it-titolu ta' l-attiv (i.e. trattament bhala formazzjoni ta' kapital fiss u mhux bhala manutenzjoni kurrenti) jagħmilha possibbli li l-valur jitqassam b' mod uniformi matul il-perjodu ta' l-użu kollu permezz tal-konsum ta' kapital fiss.
- 2.129. Is-SNA 93 tispeċifika li t-titjib fuq attiv fiss għandu jiġi stabbilit jew mid-daqs tat-tibdil fil-karatteristiċi ta' l-attiv fiss – i.e. minn tibdil kbir fil-qies, għamla, rendiment, kapacità jew tul antiċipat tas-servizz – jew mill-fatt li t-titjib m' huwiex tat-tipi li jiġu osservati li jsehhu b'rutina f'attiv fiss ta' l-istess tip, bhala parti minn programmi ordinarji ta' manutenzjoni u tiswija (cf. is-SNA 93, 10.49).

(e) Tnehhija

- 2.130. It-tnehhija ta' attiv fiss jikkonsisti fil-bejgħ, twaqqiġ, rimi jew qerda ta' attiv fiss mis-sid, jew iċ-ċediment tagħhom fidejn haddiehor bi partit jew bhala trasferiment ta' kapital bi partit (cf. il-ESA 95, 3.103(b) u 3.104). Din it-tnehhija għandha normalment twassal għal tibdil fit-titolu tal-proprjeta' u jkollha għan ekonomiku dirett (għalhekk attiv fiss li jitwaqqa', jintrema' jew jinqered mis-sid sabiex ma ma jintużax aktar ekonomikament m'huwiex inkluz f'din it-tnehhija) (cf. is-SNA 93,1035 u 1039). Madankollu, ċertu tnehhija tista' tinżamm fl-istess unità istituzzjonali, bhal fil-każ ta' l-annimali maqtula minn bidwi u kkunsmati mill-familja tiegħu.

(f) L-ivvalutar tal-formazzjoni ta' kapital fiss gross

2.131. Il-GFCF jiġi vvalutat fuq il-prezzijiet tax-xerrej (inkluż l-ispejjeż tat-trasferiment tat-titolu ta' proprjetà, istallazzjoni u spejjeż oħra tat-trasferiment) jew, meta prodott fuq il-kont proprju, jiġi vvalutat fuq il-prezzijiet bażiċi ta' attiv fiss simili (il-prezz bażiku jista jinkiseb mis-somma ta' l-ispejjeż magħmula). It-tneħhija għandha tiġi rreġistrata skond il-prezz tal-bejgħ, li għandu jikkorrispondi mal-prezz tax-xerrej imnaqqas bl-ispejjeż magħmula fit-trasferiment tat-titolu tal-proprjetà ta' attiv, istallazzjoni u spejjeż tat-trasferiment (cf. 2.130).

(g) L-ispejjeż tat-trasferiment ta' titolu ta' proprjetà

2.132. L-ispejjeż tat-trasferiment ta' titolu ta' proprjetà ta' attiv jirrapreżenta GFCF mill-akkwistatur, anke jekk f'it mill-ispejjeż jithallsu mill-bejgiegħ. Huma jiġbru fihom l-infieq magħmul sabiex jiittiehed il-pussess ta' l-attiv (spejjeż ta' l-istallazzjoni u trasport, eċċ), hłas u kummissjonijiet ta' intermedjarji (avukati, esperti, eċċ) u taxxi li jridu jithallsu fuq servizzi intermedjarji wżati fit-trasferiment tat-titolu tal-proprjetà ta' l-attiv.

2.133. Il-GFCF ta' l-akkwistatur jiġbor fih il-valur ta' l-oġġetti akkwistati (minbarra l-ispejjeż tat-trasferiment) flimkien ma' l-ispejjeż kollha tat-trasferiment involuti fl-akkwist. Kuntrarju għal dan, il-GFCF tal-bejgiegħ jinkludi biss il-valur ta' l-oġġetti mibjugħa (minbarra l-ispejjeż tat-trasferiment)⁽¹⁾. Fil-każ ta' attiv mhux prodott (bħal art, jew attiv bil-patenti bħad-drittijiet tal-produzzjoni) li m'huwiex inkluż fil-GFCF, dawn l-ispejjeż għandhom jinfirdu mill-akkwist/tneħhija ta' dan l-attiv u rreġistrati taht titolu differenti bħala GFCF ta' l-akkwistatur.

(h) Il-GFCF u t-tibdil fil-valur ta' l-attiv

2.134. Il-balance sheet, li tipprovdi lista dettaljata tal-valuri ta' l-attiv miżmum u impenji li wiehed jidhol għalihom, tipprovdi informazzjoni fuq il-partijiet differenti tat-tibdil fil-valur ta' l-attiv. Kif iddefinit fil-balance sheets (cf. il-ESA 95, 7.08) it-tibdil fil-valur ta' attiv bejn l-aħħar u l-bidu ta' perjodu ta' ikkontjar jista' jiġi deskritta kif ġej:

Il-valur ta' l-attiv fil-bidutal-perjodu ta' l-ikkontjar

$$\begin{aligned}
 & - \text{Il-valur ta' l-attiv fil-bidutal-perjodu ta' l-ikkontjar} = && \text{Il-GFCF} \\
 & && - \text{Konsum ta' kapital fiss} \\
 & && + \text{Tibdil ieħor fil-volum} \\
 & && + \text{Qligh nominali ta' l-azjenda (nett mit-telf)}
 \end{aligned}$$

2.135. Il-qligh nominali ta' l-azjenda (nett mit-telf) jikkorrispondi għal qligh ta' l-azjenda (nett mit-telf) akkumulat matul il-perjodu kkonsidrat u li jirriżulta minn tibdil fil-prezz ta' l-attiv li l-karatteristiċi ekonomiċi u fiżiċi (kwantitattivi u kwalitattivi) tiegħu jibqgħu l-istess matul il-perjodu kkoncernat. Dawn it-tibdiliet jiġu rreġistrati fil-kont ta' l-ivvalutar mill-ġdid.

2.136. It-tibdil l-ieħor fil-volum ta' l-attiv huwa ċirkulazzjonijiet li jagħmluha possibbli li tkun irreġistrata is-sejba, id-deterjorament jew l-eżawriment ta' attiv naturali kif ukoll il-konsegwenzi ta' avvenimenti eċċezzjonali li jistgħu ibiddlu l-benefiċċju meħud mill-attiv. Sa fejn jikkoncerna l-attiv ta' l-industrija agrikola, it-tibdil fil-volum jista' jittqassam fi tlejt kategoriji ewlenin:

— it-telf eċċezzjonali jew it-telf katastrofiku (terremoti, gwerer, nixfa, epidemiji, eċċ.).

— il-marġni bejn id-deprezzament antiċipat ta' l-attiv (imkejla bil-konsum ta' kapital fiss) u d-deprezzament attwalment stabbilit (minhabba skadenza ta' l-attiv, dannu, deterjorament u avvenimenti aċċidentali li jwasslu għal deprezzament akbar milli jkun antiċipat).

⁽¹⁾ Bħala konsegwenza diretta ta' dan il-metodu, l-ispejjeż assoċjati mal-kummerċ f'bhejjem bħala "attiv fiss" bejn l-unità għandhom jiġu rreġistrati taht il-GFCF ta' l-akkwistatur.

- it-tibdil fil-klassifikazzjoni jew l-istruttura ta' attiv fiss: e.g. it-tibdil fil-għan ekonomiku ta' l-art agrikola, bhejjem tal-hlib intenzjonati għall-produzzjoni tal-laħam (ct. 2.149. in-nota ta' isfel numru 1) jew bini agrikolu li ġie mibdul għall-użu privat jew użu ekonomiku ieħor.

2.137. Il-GFCF u l-konsum ta' kapital fiss (cf. 3.098 sa 3.106) m'humiex għalhekk l-uniċi elementi li għandhom jiġu kkunsidrati meta jkun analizzat it-tibdil fil-valur ta' l-attiv.

(i) L-elementi tal-GFCF

2.138. Il-ESA 95 tiddistingwi bejn erba' tipi ta' elementi li għandhom jiġu rreġistrati bħala GFCF (cf. il-ESA 95, 3.105):

- akkwisti imnaqqsa bit-tneħħija ta' attiv fiss tangibbli ġdid jew eżistenti (djar, bini ieħor u strutturi, makkinarju u apparat, attiv ikkultivat).
- akkwisti imnaqqsa bit-tneħħija ta' attiv fiss mhux tangibbli ġdid jew eżistenti (esplorazzjoni minerali, software tal-kompjuter, xogholijiet artistici u xogholijiet oħra).
- titjib kbir f'attiv tangibbli mhux prodott, li jinkludi l-art.
- spejjeż assoċjati mat-trasferiment ta' titolu ta' proprjetà ta' attiv mhux prodott bħal art u attiv bil-patenti.

2.139. Għall-EAA, issir distinzjoni bejn ħames tipi ta' elementi tal-GFCF:

- żriġ li jipproduċi prodotti ripetutament,
- bhejjem,
- attiv fiss tangibbli u mhux tangibbli:
 - makkinarju w oġġetti oħra ta' kapital,
 - apparat tat-trasport,
 - rziezet (mhux residenzali),
 - strutturi oħra bl-eċċezzjoni ta' titjib ta' l-art (bini ieħor u strutturi, eċċ.),
 - oħrajn (software tal-kompjuter, eċċ.),
- titjib ta' l-art,
- infieq assoċjat mat-trasferiment ta' titolu ta' proprjetà ta' attiv mhux prodott bħal art u drittijiet tal-produzzjoni.

2.140. Il-GFCF fl-attiv agrikolu jikkonċerna żewġ tipi ta' attiv (żriġ u annimali) li huma wżati ripetutament u kontinwament għall-produzzjoni ta' prodotti bħall-frott, lastiku, halib, eċċ.: siġar tal-frott, dwieli, għelieqi tal-hops, żriġ tal-frott artab u sodod ta' l-asparagu. Iż-żriġ tas-siġar tal-Milied (li jipprovdi prodott lest darba biss) m' huwiex attiv fiss, bħalma m' humiex iċ-ċereali u l-ħaxix. Annimali li jservu bħala attiv fiss jinkludu, bħala eżempju, annimali tat-tnissil, baqar tal-hlib, nagħaġ imrobbi għas-suf u annimali tat-tgħabija (annimali tal-qatla, inkluż tjur m'humiex attiv fiss).

(j) Iż-żriġ

2.141. Skond il-ESA 95 (3.103) il-GFCF fi żriġ jikkorrispondi għall-valur ta' l-akkwisti imnaqqas bit-tneħħija ta' attiv naturali li jipproduċi prodotti ripetuti (bħas-siġar tal-frott) li laħqu l-maturità, flimkien mat-tkabbir naturali ta' dan l-attiv naturali sakemm jilhaq il-maturità' (i.e. jiġġenera prodott), matul il-perjodu ta' l-ikkontjar konċernat.

2.142. Din id-definizzjoni ta' GFCF tikkorrispondi għal:

- infieq fuq żriġ ġdid (ġdid jew imġedded) matul il-perjodu ta' l-ikkontjar, li jinkludi ammonti minfuqa fuq il-manutenzjoni ta' żriġ mhux antik matul il-perjodu ta' l-ikkontjar (matul l-ewwel tlett snin),
- iż-żieda fil-valur intrinsiku taż-żriġ sal-maturità tiegħu,
- l-ispejjeż assoċjati ma' trasferiment ta' titolu ta' proprjetà fi skambji, bejn unità agrikoli, ta' żriġ li lahaq il-maturità.

2.143. L-ewwel żewġ elementi tal-GFCF fi żriġ jirrapreżentaw l-output agrikolu fuq il-kont proprju tal-GFCF.

2.144. It-tnehhija ta' żriġ (rreġistrat bħala GFCF negattiv) jista' jiehu żewġ forom: jista' jkun bejgħ ta' żriġ li għadu ma ġiex maħsud lil unità (agrikoli) oħrajn, fliema każ l-ispejjeż assoċjati mat-trasferiment tat-titolu tal-proprjetà biss jiddahhlu fil-EAA. Il-possibiltà l-oħra hija li ż-żriġ li ġie maqtugħ qabel żmien. F'dan il-każ, madankollu, skond id-definizzjoni ġenerali ta' tnehhija, żriġ maqtugħ għandu jkollu użu ekonomiku dirett; fi kliem ieħor, irid jiddahhjal punt ieħor fil-forma ta' użu ta' oġġetti u servizzi (bhall-bejgħ lil impriża li tispeċjalizza fil-bejgħ ta' l-injam⁽¹⁾). F'dan it-tieni każ, tnehhija ta' żriġ li jiġi rreġistrat bħala GFCF negattiv għandu jirrapreżenta ammont modest.

2.145. Konsegwentament, fil-maġġoranza tal-każi (i.e. hliet fit-tieni każ stabbilit f'2.144), il-valur tat-thaffir ta' l-art u l-qluġ taż-żriġ m'għandux jitnaqqas mill-valur ta' l-investiment fiż-żriġ. Investimenti ntenzjonati għat-tiġdid ta' żriġ eżistenti għandhom jitqiesu bħala nvestimenti u mhux bħala spejjeż ta' rutina għal manutenzjoni.

2.146. It-trattament tat-thaffir ta' l-art u l-qluġ taż-żriġ għandu jiġi analizzat skond il-kalkolu tal-konsum ta' kapital fiss. Skond il-ESA 95, hemm konsum ta' kapital fiss fil-każ ta' żriġ li jikkorrispondi mad-deprezzament taż-żriġ meta dan jilhaq il-maturità. It-thaffir ta' l-art u l-qluġ taż-żriġ⁽²⁾ għandu jiġi nterpretat kif ġej:

- thaffir ta' art u qluġ ta' żriġ li sar fi tmiem iż-tat-tkabbir normali taż-żriġ jikkorrispondi għal żriġ imnaqqas mill-attiv. Dan it-thaffir ta' l-art u l-qluġ taż-żriġ jiġu kkunsidrati fil-konsum ta' kapital fiss matul il-hajja produttiva kollha taż-żriġ.
- thaffir ta' art u qluġ "eċċezzjonali" ta' żriġ huwa qluġ ta' żriġ li sar qabel iż-żmien għal raġunijiet (ekonomiċi, strateġiċi, eċċ.) varji. Dan għandu jiġi nterpretat bħala d-differenza bejn id-deprezzament (effettiv) reali u d-deprezzament normali mkejjel mill-konsum ta' kapital fiss. Din id-differenza fid-deprezzament għandha tiġi rreġistrata fil-kont tat-"tibdil ieħor fil-volum ta' l-attiv" (kontijiet akkumulattivi) li mhux inkluzi fil-EAA.

2.147. It-tibdil fil-valur taż-żriġ tul il-perjodu ta' l-ikkontjar għalhekk jiġbor fih dawn l-erba' partijiet li ġejjin (cf. 2.134):

- il-GFCF, li jikkorrispindi għad-differenza fil-valur bejn l-akkwisti u t-tnehhija matul il-perejodu ta' referenza, kif definit f'2.141 sa 2.145,
- il-konsum ta' kapital fiss, li jkejjel id-deprezzament taż-żriġ, kif definit f'2.146,
- tibdil ieħor fil-"volum" li jikkunsidra l-effetti ta' avvenimenti mhux mistennija fuq iż-żriġ (bħal thaffir ta' art u qluġ ta' żriġ eċċezzjonali) u li jiġu rreġistrati fil-kont tat-"tibdil ieħor fil-volum ta' l-attiv" (cf. id-definizzjoni f'2.136 u 2.146),
- il-qluġ ta' l-azjenda (nett mit-telf), li jkejjel it-tibdil fil-valur minhabba tibdil fil-prezz matul il-perjodu ta' l-ikkontjar u li jiġi rreġistrat fil-kont ta' l-ivvalutar mill-ġdid tal-kontijiet akkumulattivi tal-ESA 95 (cf. id-definizzjoni f'2.135).

⁽¹⁾ F'dan il-każ, l-attività tat-tqattih barra taż-żriġ u l-bejgħ ta' l-injam lest jaqghu taht attività tal-forestrija.

⁽²⁾ Għandu jkun innutat li l-ispejjeż tas-servizz tat-thaffir ta' l-art u qluġ ta' żriġ li jistgħu jiġu fatturati minn kumpanja li tagħmel dan ix-xogħol jirrapreżentaw konsum intermedju ta' dan is-servizz.

- 2.148. Investimenti f'attiv ta' hxejjex ikkultivati, i.e. żriġh, jiġi rreġistrat jew bhala bejgħ, minn inmprizi li jispeċjalizzaw f'dan it-tip ta' xogħol agrikolu bil-kuntratt (bil-preparazzjoni tal-hamrija, forniment ta' magni, pjanti, haddiema, eċċ.), jew bhala output fuq il-kont proprju ta' oġġetti ta' kapital fissi prodotti (cf. 1.75).

Fil-każ ta' output ta' żriġh fuq il-kont proprju, dan li ġej għandu jiġi rreġistrat:

- (a) għal kalkolu tal-valur ta' l-output: għall-oġġetti ta' kapital fissi prodotti fuq il-kont proprju fiż-żriġh, jew il-valur ta' żriġh simili vvalutat bl-użu tal-prezz bażiku u l-ispejjeż tal-produzzjoni pro rata magħmula matul il-perjodu, jew il-valur tal-materjali kkonsumati (li jinkludi pjanti imkabbra f'nursery) u servizzi mogħtija matul il-perjodu;
- (b) fil-kalkolu tal-konsum intermedju, il-valuri ta' oġġetti differenti ta' konsum intermedju wżati (li jinkludu pjanti imkabbra f'nursery);
- (c) għall-GFCF, taħt it-titolu "żriġh", il-valur miksub meta jingħadd il-valur ta' l-oġġetti ta' kapital fissi prodotti fuq il-kont proprju fiż-żriġh i (i.e. id-dħul imsemmi f(a)) u l-output taż-żriġh ta' l-unità li tispeċjalizza f'dan it-tip ta' xogħol bil-kuntratt.

(k) Attiv fiss f'bhejtem

- 2.149. Il-GFCF għall-bhejtem jikkorrispondi għall-elementi li ġejjin:

- it-tkabbir annwali tal-bhejtem (sakemm jilhq u l-maturità);
- l-akkwist ta' bhejtem (importazzjoni) imnaqqas bit-tnehhija (qatla ⁽¹⁾) u esportazzjoni;
- l-ispejjeż assoċjati mat-trasferiment ta' titolu ta' proprjetà magħmula fil-kummerċ bejn uniti agrikoli ⁽²⁾.

- 2.150. Skond il-ESA 95, il-GFCF għall-bhejtem huwa l-kejl tad-differenza bejn l-akkwisti ta' bhejtem (tkabbir naturali jew importati) matul is-sena, li jinkludi dawk ukoll li ġew mill-produzzjoni fuq il-kont proprju, u tnehhija ta' bhejtem (għall-qatla ⁽³⁾), esportazzjoni jew kwalunkwe użu finali ieħor), li magħhom jiżiedu l-ispejjeż tat-trasferiment ta' titolu ta' proprjetà ⁽⁴⁾. Il-GFCF għall-bhejtem issehh matul il-hajja ta' l-annimal. Biex wiehed jibda, il-GFCF jikkonsisti l-aktar fit-tkabbir naturali ta' l-annimali. Meta dan jilhaq l-età tal-maturità il-GFCF jiġi mkejjel l-iktar skond it-tnehhija (bejgħ għall-qatla jew esportazzjoni). L-importazzjoni, l-esportazzjoni u l-ispejjeż assoċjati mat-trasferiment ta' titolu ta' proprjetà huma partijiet tal-GFCF għall-bhejtem li probabbilment isehhu matul il-hajja ta' l-użu ta' l-annimal. It-tkabbir naturali tal-bhejtem (u mhux il-GFCF globali) jirrapreżenta produzzjoni agrikola fuq il-kont proprju ta' attiv fiss f'bhejtem.

- 2.151. Kif muri f'2.134, il-kejl tal-GFCF għall-bhejtem jiġbor fih biss wiehed mill-elementi tat-tibdil fil-valur ta' l-attiv. Fil-fatt, il-GFCF għall-bhejtem jista' jtkemmel biss permezz tat-tibdil fin-numru tal-bhejtem ivvalutat skond il-prezz medju għas-sena kalendarja għal kull kategorija ta' bhejtem (il-metodu kwantitattiv), jekk jiġu sodisfatti tlett kondizzjonijiet:

- ebda qligħ jew telf nominali ta' l-azjenda (i.e. tendenza regolari fil-prezzijiet u n-numru tal-popolazzjoni tal-bhejtem),

⁽¹⁾ It-trattament tal-bejgħ tal-bhejtem għall-qatla (i.e. mill-bicċerija jew il-bidwi, inkluż il-bejgħ kollu lil uniti mhux agrikoli għal użu ekonomiku li mhux qatla) bhala tnehhija ta' attiv fiss jiġbor fih simplifikazzjoni tal-proċedura ta' l-ikkontjar għall-irreġistrar tat-tnehhija ta' l-attiv fiss li l-użu ekonomiku tiegħu inbidel. Bhejtem bhala "attiv fiss" huma fil-fatt ikkonvertiti fi stokk bl-irreġistrar ta' ċirkolazzjoni imsejha "tibdil ieħor fil-volum" (cf. 2.136) imdahhla fil-kont ta' "tibdil ieħor fil-volum ta' l-attiv". Jinbiegħu biss f'forma ta' stokk, il-bejgħ wara jirrapreżenta tnaqqis mill-istokk u mhux tnehhija ta' attiv.

⁽²⁾ Sakemm il-bejgħ u x-xiri saru fl-istess perjodu ta' l-ikkontjar. Jekk le, jiġu rreġistrati tnehhija (għall-perjodu li fih sar il-bejgħ) u akkwist (għall-perjodu li fih sar ix-xiri).

⁽³⁾ Inkluż il-qatla għall-konsum finali proprju jew hlas bi tpartit.

⁽⁴⁾ Il-kummerċ fil-bhejtem tat-tmissil bejn il-bdiewa ma jiġix irreġistrat fil-kontijiet. Dan huwa l-każ ukoll jekk il-kummerċ isir permezz ta' aġenti (jekk ix-xiri u l-bejgħ saru fl-istess perjodu). Madankollu, l-ispejjeż tat-trasferiment tat-titolu tal-proprjetà (servizzi ta' aġenti, margni tal-kummerċ, spejjeż tat-trasport, eċċ) għandhom jiġu nkluzi fil-valur tal-GFCF għall-bhejtem.

- ebda tibdil ieħor fil-volum (i.e. ebda telf minhabba dizastri naturali u ebda tibdil fil-klassifikazzjoni, eċċ.),
- ebda konsum ta' kapital fiss (i.e. ebda deprezzament imbassar fil-valur tal-bhejjem).

Metodu ieħor kif wiehed jikkalkula (metodu dirett) jikkonsisti fil-kejl taċ-ċirkulazzjonijiet tad-dhul u l-hruġ mill-merhliet għal kull kategorija ta' bhejjem, skond il-prezzijiet korrispondenti: minbarra l-akkwisti u t-tneħħija, dan il-metodu irid jikkunsidra d-dhul (partikolarment it-twelid) u l-hruġ fil-merhliet fl-azjenda.

- 2.152. Bħala regola ġenerali, għalhekk, il-GFCF tal-bhejjem ma jistax jitkejjel permezz tad-differenza bejn il-valuri tal-bhejjem fi tmiem u fil-bidu tal-perjodu ta' l-ikkontjar. Ir-regola għal kalkolu tal-GFCF għall-bhejjem tiddependi direttament fuq il-metodu adottat għall-irreġstrar u l-kejl tat-tlett elementi tat-tibdil fil-valur tal-bhejjem (minbarra il-GFCF), u partikolarment l-element tal-konsum ta' kapital fiss.
- 2.153. Fit-teorija, il-konsum ta' kapital fiss għandu jiġi kkalkulat għall-bhejjem ⁽¹⁾. Fil-fatt, il-konsum ta' kapital fiss għall-bhejjem jikkorrispondi għall-kejl tat-tnaqqis antiċipat fil-produttività tal-bhejjem meta jintużaw għal għanijiet ta' produzzjoni, tnaqqis li minn naha tiegħu jiġi rifless fil-valur aġġornat tad-dhul futur minn dawn l-istess bhejjem. Madankollu, minhabba id-diffukultajiet prattiċi fl-ewalwazzjoni tal-konsum ta' kapital fiss (id-definizzjoni tal-parametri tal-kalkolu huma kumplessi ħafna, cf. 3.105 u 3.106), l-ebda konsum ta' kapital fiss m' għandu jiġi kkalkulat għall-bhejjem produttivi.
- 2.154. Il-GFCF għall-bhejjem jista' jitkejjel b' metodi varji. Bl-użu tal-metodu ta' l-inventarju perpetwu, kull wiehed mill-elementi tal-GFCF imfissra f'2.149 (tkabbir naturali tal-bhejjem, importazzjoni, bejgħ għall-qatla u esportazzjoni, spejjeż assoċjati mat-trasferiment ta' titolu ta' proprjetà) jista' jiġi vvalutat b' mod strett ħafna. Madankollu, dan jirrikjedi ħafna data (bħall-prezzijiet tal-bhejjem produttivi tul il-hajja kollha ta' l-użu tagħhom). L-istess huwa minnu għall-metodi bbażati fuq iċ-ċiklu ta' produzzjoni tal-bhejjem. Għalhekk metodu aktar sempliċi jehtieg li jiġi adottat, anke jekk huwa anqas strett.
- 2.155. Il-metodu rrakomandat jimpjega approċċ ta' kalkolu indirett ⁽²⁾. Huwa bbażat fuq il-kalkolu tat-tibdil fin-numru tal-bhejjem u fuq iż-żewġ assunzjonijiet li ġejjin:
- il-prezzijiet tal-bhejjem huma regolarment u normalment prevedibbli, biex b' hekk il-prezz medju annwali jkun jista' jintuża biex jiġu vvalutati l-kwantitajiet filwaqt li jkun eskluż il-qliġ/telf ta' l-azjenda,
 - it-telf eċċezjonali jista' jkun stmat (fi kwantitajiet u prezzijiet).
- 2.156. Il-kejl tal-GFCF hu magħmul mis-somma ta' dawn l-elementi li ġejjin:

$$\begin{aligned}
 \text{GFCF} = & \quad \text{Tibdil fin-numru tal-bhejjem bejn l-aħħar u l-bidu tal-perjodu} \\
 & \quad \text{ta' l-ikkontjar ivvalutat skond il-prezz medju annwali P} \\
 & \quad + \text{L-iskont fuq dak li jitwarrab} \\
 & \quad + \text{Telf ieħor fuq bhejjem produttivi} \\
 & \quad + \text{L-ispejjeż assoċjati ma' trasferiment ta' titolu ta' proprjetà}
 \end{aligned}$$

- 2.157. It-terminu "skont fuq dak li jitwarrab" jirreferi għad-differenza, fil-mument li l-bhejjem jitneħħew mill-merhliet produttivi, bejn il-valur tal-bhejjem ivvalutati bħala bhejjem produttivi (fejn jista' jissejjah prezz "ta' kapital") u l-valur ta' l-istess bhejjem ivvalutat bħala bhejjem intenzjonati għall-qatla (i.e. bil-prezz tal-bejgħ tal-biċċerija).
- 2.158. It-terminu "telf ieħor ta' bhejjem produttivi" jiġbor fih żewġ tipi ta' telf:
- telf eċċezjonali fil-bhejjem produttivi li mmaturaw,
 - il-valur tal-bhejjem miżmuma fil-produttjoni sa l-aħħar ta' hajjithom (mewta naturali).

⁽¹⁾ L-SNA 93 (6.185), kontra tal-ESA 95 (6.03), jikkunsidra li l-konsum ta' kapital fiss għall-bhejjem għandu jiġi kkalkulat.

⁽²⁾ Jista' jintuża kwalunkwe metodu ieħor li jwassal għal riżultati ekwivalenti.

- 2.159. Il-valur tat-telf li jiġi rreġistrat fil-kalkolu tal-GFCF jikkorrispondi għad-differenza bejn il-valur tal-bhejjem li kien fis-sehh fil-bidu tal-perjodu u l-valur tat-tnehhija ta' l-annimali. Din it-tnehhija jiġu vvalutati skond il-prezz tal-bejgħ ta' l-annimali li jinqatlu (i.e. għall-bejgħ jew għal konsum finali proprju) jew ikollhom valur ta' zero jekk m'għandhom ebda użu ekonomiku (e.g. jekk jiġu mnehhija, eċċ.).
- 2.160. Il-frazzjiet "telf ieħor ta' bhejjem produttivi" u "skont fuq dak li jitwarrab" jikkorrispondi għal ċirkolazzjonijiet li jiġu rreġistrati fil-kont tat-"tibdil ieħor fil-volum ta' l-attiv" tal-balance sheet. Dawn jipprovdu rabta bejn il-partijiet differenti tat-tibdil fil-valur ta' l-attiv u l-GFCF, u jiżguraw konformità ma' il-ESA 95. Jekk jiġu nJORATI dan iwassal biex il-livell reali tal-GFCF għall-bhejjem jiġi sottostmat.
- 2.161. L-istima tal-produzzjoni ta' kapital fiss f'bhejjem fuq il-kont proprju, li tikkorrispondi għat-tkabbir naturali ta' l-annimali, tittiehed mid-definizzjoni tal-GFCF għall-bhejjem stabbilita f'2.149 applikata għal kategoriji ta' annimali li għadhom m' humiex maturi għal kollox:
- Il-produzzjoni fuq il-kont proprju = il-GFCF + tnaqqis (qatla u esportazzjoni) - akkwisti (importazzjoni) ^(l) - (spejjeż fuq it-trasferiment tat-titolu ta' proprjetà).
- (l) L-attiv fiss tangibbli u mhux tangibbli (minbarra l-attiv agrikolu)
- 2.162. L-attiv fiss tangibbli u mhux tangibbli li m' huwiex attiv agrikolu (żrigg u bhejjem) jikkonsisti fl-elementi li ġejjin:
- makkinarju u oġġetti ta' kapital oħrajn,
 - apparat tat-trasport,
 - bini agrikolu (mhux residenzali),
 - oħrajn (software tal-kompjuter, eċċ.).
- 2.163. Il-GFCF jikkorrispondi għall-akkwist ta' dan l-attiv (attiv ġdid prodott jew importat matul il-perjodu ta' l-ikkontjar, jew attiv eżistenti) imnaqqas bit-trasferimenti lejn unità oħrajn (ta' l-industrija agrikola jew industriji oħrajn). Wiehed għandu jiftakar li jekk din l-operazzjoni tikkoncerna żewġ unità ta' l-industrija agrikola matul l-istess perjodu ta' l-ikkontjar, iż-żewġ ċirkolazzjonijiet jikkancellaw lil xulxin u l-ispejjeż assoċjati mat-trasferiment tat-titolu tal-proprjetà biss jiġu rreġistrati taht it-titolu korrispondenti ta' l-attiv fiss.
- 2.164. Fil-każ ta' bini ta' oġġetti ta' kapital (intenzjonati għall-bejgħ) li l-produzzjoni tagħhom ittul fuq hafna perjodi, il-valur tax-xogħol imwettaq fil-perjodu tal-produzzjoni għandu jiġi rreġistrat fit-tibdil fl-istokk tal-produttur fil-forma ta' xogħol mhux lest. Dawn l-oġġetti (kemm jekk mobbli jew immobbli) ma jiġux irreġistrati fil-GFCF sakemm it-titolu tal-proprjetà ikun trasferit. B' kuntrast, meta din il-produzzjoni tkun fuq il-kont proprju, dan ix-xogħol jiġi rreġistrat bhala GFCF matul il-perjodu shih tal-produzzjoni (cf. 2.025).
- 2.165. Attiv li l-użu ekonomiku tiegħu jinbidel mingħajr ma jinbidel il-proprjetarju (e.g. meta bini agrikolu jintuza għal għanijiet li m' humiex ta' xi attività ta' produzzjoni agrikola) ma jiġix irreġistrat bhala tnaqqis fl-attiv. Dan it-tibdil jiġi rreġistrat fil-kont tat-"tibdil ieħor fil-volum ta' l-attiv".

(m) Titjib fl-artijiet

- 2.166. Titjib kbir fattiv tangibbli mhux prodott jikkorrispondi l-aktar għal titjib fl-artijiet (kwalità ahjar ta' l-art u produzzjoni oghla permezz ta' tisqija, drenagg u mizuri għall-prevenzjoni ta' l-ghargħar, eċċ.) u għandu jitqies bħal kwalunkwe GFCF ieħor. Minhabba li l-akkwisti u t-tnaqqis ma jiġux irreġistrati bhala GFCF (minhabba li huma attiv mhux prodott), l-investimenti fit-titjib ta' l-artijiet jiġu elenkati separatament taht titolu speċjali fil-GFCF.

^(l) Dan it-tnaqqis jikkorrispondi għall-każ teoretiku fejn l-importazzjoni ta' annimali produttivi jiġu rreġistrati bhala GFCF. Fil-prattika l-annimali kollha importati mill-industrija agrikola jitqiesu bhala tibdil fl-istokk (cf. 2.205).

2.167. Dawn l-investimenti jiġbru fihom l-infeq fuq it-titjib fl-artijiet u t-tnejniet għal użu produttiv ieħor, bl-eċċezzjoni ta' manteniment ta' rutina (cf. 2.127 sa 2.129). Dan l-infeq irid isir mill-okkupanti jew ir-riżultat ta' dan l-infeq irid isir proprjetà tagħhom. Dan jikkonċerna b' mod partikolari l-infeq fuq ix-xogħol infrastrutturali bħal tindif, livellar, drenaġġ, tisqija u konsolidazzjoni (cf. il-ESA 95, 3.106 u l-SNA 93, 10.51 sa 10.54).

(n) L-ispejjeż assoċjati mat-trasferiment ta' titli ta' proprjetà ta' attiv mhux prodott

2.168. L-ispejjeż assoċjati mat-trasferiment ta' titli ta' proprjetà ta' attiv mhux prodott jirreferi għall-akkwisti ta' artijiet u attiv mhux prodott mhux tangibbli (bħal attiv bil-patenti, drittijiet tal-produzzjoni, eċċ.) minn unità agrikoli. Dawn l-akkwisti ma jiġux irregistrati bħala GFCF (imma taht titolu ieħor tal-kont tal-kapital, minhabba li huma attiv mhux prodott) u l-ispejjeż assoċjati mat-trasferiment ta' titli ta' proprjetà jiġu rregistrati bħala GFCF (għall-akkwistatur, imma mhux għall-bejjieġh).

(o) Ogġetti u servizzi esklużi mill-GFCF

2.169. L-ogġetti u servizzi li ġejjin m' humiex inkluzi fil-GFCF:

(a) għodod zgħar, ilbies tax-xogħol, spare parts u apparat ta' valur baxx (anqas minn EUR 500 skond il-prezzijiet ta' l-1995), anke jekk dawn l-ogġetti għandhom hajja normali ta' użu ta' aktar minn sena (cf., imma, 2.125 u 2.126); minhabba li jiġgeddu regolarment, u biex jikkonformaw mal-prattiċi ta' l-ikkontjar kummerċjali, dan ix-xiri ta' ogġetti huma kkunsidrati bħala konsum intermedju (cf. 2.105 u 2.106);

(b) manteniment u tiswijiet kontinwi (cf. 2.127 sa 2.129) huma kklassifikati bħala konsum intermedju;

(c) servizzi ta' riċerka xjentifika, reklamar, riċerka tas-suq, eċċ. Ix-xiri ta' dawn is-servizzi huma nkluzi fil-konsum intermedju (cf. 2.108(d));

(d) ogġetti li jifilhu għall-istrapazz akkwistati mid-djar biex jissodisfaw il-htigijiet domestiċi tagħhom; minhabba li dawn l-ogġetti m' humiex użati għal għanijiet ta' produzzjoni, jitiqiesu bħala konsum finali;

(e) animali li jservu bħala stokk: animali mħaxxa imrobbija għall-qatla, inkluz tjur;

(f) qligħ u telf ta' azjendi agrikoli fuq l-attiv fiss (għandu jiġi rregistrat fil-kont ta' l-ivvalutar mill-ġdid, cf. 2.135);

(g) telf fuq attiv fiss ikkawżat minn affarijiet katastrofiċi (mard tal-baqar, eċċ.) jew force majeure (għargħar, irjehat qawwija, eċċ.) (cf. 2.045 u 2.136).

2.170. Il-valur ta' l-ogġetti ta' kapital fiss użat simultanament għal għanijiet professjonali u privati (vetturi bil-mutur, bħala eżempju) jiġi rregistrat skond iż-żewġ tipi possibbli ta' użu tagħhom; parti bħala GFCF u parti, bħala konsum finali.

2. Tibdil fl-istokk

(a) Definizzjoni ta' stokk u tibdil fl-istokk

2.171. L-istokk jikkonsisti fl-ogġetti kollha li ma jiffirmawx parti mill-kapital fiss u huma miżmuma mill-unità li tipproduċi f'mument partikolari. Issir distinzjoni bejn żewġ tipi ta' stokk: stokk input u stokk output:

— L-istokk input huwa magħmul minn materjal mhux maħdum u fornituri li jintużaw f'data aktar tard bħala inputs intermedji fil-proċess tal-produzzjoni. Normalment, il-konsum ta' dawn il-prodotti huwa kkalkulat billi jinaqqas ix-xiri (jew forom ohra ta' akkwisti) bit-tibdil fl-istokk matul il-perjodu ta' referenza (cf. 2.021).

— L-istokk output jirrapreżenta l-istokk ta' prodotti lesti u xogħol mhux lest tal-produttur. Dawn jiġu kkunsidrati fil-kalkolu ta' l-output. L-istokk output jikkonsisti fi:

- prodotti lesti mill-industrija: dawn huma oġġetti li l-produtturi m' għandhom l-ebda intenzjoni li jipproċessawhom aktar qabel jibaghtuom għal għanijiet ekonomiċi oħra. Fil-każ ta' l-agrikoltura, jinkludu prodotti tal-hxejjex, żejt taż-żebuga, għeneb magħsur, prodotti tal-bhejjem u oġġetti mhux agrikoli prodotti f'attivitajiet sekondarji nseparabbli,
 - xogħol mhux lest: dan huwa output li għadu mhux lest għal kollox. Għall-EAA, dan jinkludi nbid, bhejjem għall-qatla, it-tiġieġ kollha u tjur oħra (inkluż tjur għat-tniissil) u annimali oħra hliet daww meqjusa bhala kapital fiss. Għandu jkun innutat li l-hxejjex imkabbra (cf. 2.012) m' humiex meqjusa bhala stokk ta' xogħol mhux lest fil-kontijiet ekonomiċi annwali.
- 2.172. Li ma jiġux rreġistrati hxejjex imkabbra bhala xogħol mhux lest huwa ġustifikat għall-agrikoltura Ewropea minhabba l-fatt li maġġoranza kbira ta' hxejjex għandhom ciklu ta' produzzjoni li huwa iqsar mill-perjodu ta' l-ikkontjar. Jinhass ukoll li jekk jiġu rreġistrati fil-mument tal-hsad tagħhom dan jippermetti konsistenza suffiċjenti ma' l-ispejjeż tal-produzzjoni li jridu jinżammu fl-analizi tad-dhul mill-attività (cf. 2.012). Meta l-hsad, il-preparazzjoni tal-hamrija u l-operazzjonijiet taż-żriġ isiru f'perjodi ta' l-ikkontjar differenti, il-kontijiet tal-perjodu li fih isiru l-ispejjeż juru telf fl-ikkontjar u daww tal-hsad juru profitt fl-ikkontjar. Dan il-metodu ta' l-ikkontjar jista', madankollu, jiġi aċċettat minhabba li jekk il-kondizzjonijiet jibqgħu l-istess minn sena għall-oħra jiġi stabbilit bilanċ approssimattiv f'dak l-infiq li jiġi kkumpensat fl-istess perjodu mill-profitt mill-bejgħ tal-hsad preċedenti. Huwa biss fil-każ ta' bidla sostanzjali fil-produzzjoni jew f'każijiet ta' hsd baxx li dan il-kumpens ma jsehħx. Taht dawn iċ-ċirkostanzi, jista' jkun indikat l-irreġistrar ta' l-output bhala xogħol mhux lest (ara wkoll 2.013).
- 2.173. Għandu jkun innutat li s-servizzi ma jiddahlux bhala stokk hliet għal daww inklużi fil-valur tax-xiri ta' l-oġġetti impoġġija fl-istokk.
- 2.174. Skond il-ESA 95, it-tibdil fl-istokk jitkejjel billi jitnaqqas il-valur tal-hruġ mill-istokk u kwalunkwe telf rikurrenti ta' oġġetti fl-istokk mill-valur tad-dhul fl-istokk.
- (b) Iż-żmien ta' l-irreġistrar u l-ivvalutar tat-tibdil fl-istokk
- 2.175. Id-dhul fl-istokk għandu jiġi vvalutat fid-data tad-dhul fl-istokk u l-hruġ mill-istokk għandu jiġi vvalutat skond il-prezzijiet prevalenti meta jinhareġ l-istokk. Il-mument ta' l-irreġistrar (u l-ivvalutar) tad-dhul u l-hruġ mill-istokk għandu jkun konsistenti ma' dak ta' operazzjonijiet oħrajn fi prodotti (l-output u l-konsum intermedju).
- 2.176. Il-prezz bażiku huwa l-prezz li jintuża għall-ivvalutar tat-tibdil fl-istokk (dhul, hruġ jew telf rikurrenti ta' prodotti lesti jew xogħol mhux lest). Fejn għandu x' jaqsam id-dhul fl-istokk ta' xogħol mhux lest, il-prezz użat għandu jiġi stmat billi jkun applikat il-frazzjon ta' l-ispejjeż totali tal-produzzjoni magħmula sa' l-aħhar tal-perjodu għall-prezz bażiku ta' prodott simili lest. Inkella, il-valur tad-dhul fl-istokk tax-xogħol mhux lest jista' jiġi stmat bil-valur ta' l-ispejjeż tal-produzzjoni b' mark-up għar-riżultat mill-ġestjoni mistenni jew id-dhul imhallat (stmat) (cf. il-ESA 95, 3.51 u 3.52).
- 2.177. Il-metodurakkomandat fil-ESA 95 għall-irreġistrar ta' dhul u hruġ mill-istokk huwa l-metodu perpetwu ta' l-iventarju. Madankollu, is-soluzzjoni m' hijiex ġeneralment applikabbli minhabba d-diffikultà biex tinkiseb informazzjoni dwar dhul u hruġ fl-istokk. F'attentat biex jiġi lineari mal-metodu perpetwu ta' l-iventarju, il-ESA 95 jirakkomanda metodu "kwantitattiv" li jikkonsisti fil-kejl tat-tibdil fl-istokk bhala d-differenza fil-volum bejn l-istokk fil-bidu u fit-tmiem tal-perjodu ta' l-ikkontjar, ivvalutat skond il-prezzijiet medji fis-seħħ matul il-perjodu konċernat. Madankollu, dan il-metodu huwa applikabbli biss jekk il-prezzijiet jibqgħu stabbli matul il-perjodu kkunsidrat jew jekk il-prezzijiet u l-kwantitajiet fl-istokk jiżiedu jew jonqsu b' rata kostanti matul il-perjodu ta' l-ikkontjar.
- 2.178. Dan il-"metodu kwantitattiv" ma jistax jiġi applikat għall-produzzjoni tal-hxejjex minhabba l-vajazzjoni fil-prezzijiet u l-kwantitajiet li jirriżultaw mill-proċess tal-produzzjoni u l-istruttura tal-provvista u d-domanda. Din il-problema li hija speċifika għall-agrikoltura hija rikonossuta mill-ESA 95 (cf. 3.124 (c)).

- 2.179. Għandu jkun ikkunsidrat li tibdil fl-istokk, kif definit f'2.174, huwa wiehed mill-partijiet tat-tibdil fil-valur ta' l-istokk bejn il-bidu u t-tmiem tal-perjodu ta' l-ikkontjar. Hemm fil-fatt somma bażika ta' l-ikkontjar li torbot iċ-ċifri ta' l-attiv fl-istokk tal-bidu u ta' l-gheluq:

Il-valur ta' l-istokk ta' l-gheluq skond
il-prezzijiet applikabbli fit-tmiem
tal-perjodu ta' l-ikkontjar

– Il-valur ta' l-istokk tal-bidu skond
il-prezzijiet applikabbli fil-bidu tal-
perjodu ta' l-ikkontjar = Tibdil fl-istokk (dħul – hrug – telf rikur-
renti)

+ qligħ nominali ta' l-azjenda agrikola (nett
mit-telf)

+ tibdil iehor fil-volum

- 2.180. Dan il-qligħ u telf nominali ta' l-azjenda agrikola u t-tibdil l-iehor fil-volum ⁽¹⁾ m' għandhomx jiġu nkluzi fil-kejl ta' l-output, imma fil-kont tat-tibdil l-iehor fl-attiv (rispettivament, fil-kont ta' l-ivvalutar mill-ġdid u fit-tibdil l-iehor fil-volum tal-kont ta' l-attiv).

- 2.181. Id-diffikultà ewlenija fl-ivvalutar tat-tibdil fl-istokk fl-EAA tikkonċerna l-prodotti tal-hxejjex. Dawn il-prodotti huma fil-fatt stagjonali li d-dħul tagħhom fl-istokk isehh biss wara l-hsad u li l-hrug tagħhom mill-istokk itul fuq hafna xhur wara l-hsad u hafna drabi ikompli fis-sena ta' l-ikkontjar li jkun imiss. Il-prezz tagħhom jista' wkoll ikun sugġett għall-varjazzjonijiet sostanzjali minn perjodu għall-iehor, jew anke fl-istess perjodu.

(c) Tibdil fl-istokk tal-bhejjem u l-prodotti ta' l-annimali

- 2.182. Meta jkun ivvalutat it-tibdil fl-istokk tal-bhejjem, m' huwiex wisq importanti jekk l-annimali kienux imrobbija mit-twelid fil-pajjiż jew importati meta kienu zgħar fl-età u mbgħad imrobbija w imhaxxna. Meta l-annimali importati jittiehdu mill-azjenda li tkompli trabbihom fit-territorju nazzjonali, l-annimali jiġu "nazzjonalizzati" u konsegwentament assimilati għall-produzzjoni domestika.

- 2.183. Biex ikun evalwat it-tibdil fil-merhla fit-tmiem tal-perjodu ta' referenza, trid issir distinzjoni bejn il-merhla fl-"istokk" u l-merhla "fl-attiv fiss" (cf. 2.140 u 2.202). Il-valur skond il-prezzijiet bażiċi għall-ewwel kategorija ta' l-annimal għandha tkun ikkunsidrata li hija s-somma ta' l-ispejjeż tal-produzzjoni tul il-hajja ta' l-annimal medju fil-klassijiet differenti tal-bhejjem sa u nkluz is-sena ta' referenza, miżjud b' mark-up għar-rizultat mill-ġestjoni smat jew stima tad-dħul imhallat (cf. 2.176). Jekk annimal kien oriġinarjament importat qabel il-perjodu tiegħu fit-territorju nazzjonali, il-prezz tax-xerej fil-mument ta' l-importazzjoni jista' jitqies bhala li jirrapreenta s-somma ta' l-ispejjeż tal-produzzjoni sa' dik id-data.

- 2.184. Minhabba t-tibdil generali regolari fil-prezzijiet ta' l-annimali, huwa possibbli li tevalwa t-tibdil fl-istokk tal-bhejjem b' metodu sempliċi ta' approssimazzjoni li jeskludi l-qligħ nominali ta' l-azjendi agrikoli (nett mit-telf). Għal kull kategorija ta' annimal, it-tibdil fil-populazzjoni bejn il-bidu u t-tmiem tas-sena ta' l-ikkontjar jiġi mmultiplikati bil-prezz medju osservat matul il-perjodu ta' referenza.

(d) Tibdil fl-istokk ta' prodotti stagjonali

- 2.185. Il-prodotti stagjonali (cf. 2.178 u 2.181) huma prodotti li għalihom il-metodu kwantitattiv ma jirrapreżentax approssimazzjoni tajba ta' l-inventarju perpetwu minhabba t-tibdil irregolari fil-prezzijiet u l-kwantitajiet. L-applikazzjoni tal-metodu kwantitattiv jista' jwassal għall-inkluzjoni tal-qligħ jew telf nominali ta' l-azjenda agrikola fil-kejl tat-tibdil fl-istokk. Soluzzjoni wahda tista' tkun il-kejl tat-tibdil fl-istokk fuq perjodi iqsar mill-perjodu ta' referenza (bhala eżempju, kull tlett xhur), sottoperjodi li jkollhom xejriet fil-prezzijiet u l-kwantitajiet aktar lineari. Minkejja dan, dan it-tip ta' metodu huwa hafna drabi diffiċli biex ikun applikat minhabba nuqqas ta' data bażika.

⁽¹⁾ Tibdil iehor fil-volum generalment huwa mifhum li jfisser stokk ta' oġġetti meqruda wara avvenimenti eċċezzjonali (bhal dizastri naturali). It-telf kurrenti huwa inkluz fit-tnaqqis mill-istokk.

- 2.186. Metodu ieħor ta' kif ikun evalwat l-istokk ta' prodotti staġjonali huwa dak li jeżamina x-xejra fil-prezzijiet tal-prodotti fl-istokk. Il-prezz ta' oġġett jista' jinbidel matul il-ħażna għall-mill-anqas tlett raġunijiet (l-SNA 93, 6.105):
- il-kwalitajiet fiżiċi tiegħu jistgħu jitjiebu jew jehżienu biż-żmien,
 - jista' jkun hemm fatturi staġjonali li jinfluwenzaw il-provvista u d-domanda tiegħu, u għalhekk jirriżulta f'tibdil regolari u prevedibbli fil-prezz tiegħu matul is-sena, anke jekk il-kwalitajiet fiżiċi tiegħu jistgħu ma jinbidlux,
 - jista' jkun hemm fatturi bħall-inflazzjoni ġenerali jew fatturi oħra ġenerali li jistgħu iwasslu għal tibdil fil-prezz anke jekk il-karatteristiċi fiżiċi jew ekonomiċi tiegħu ma jinbidlux biż-żmien.
- 2.187. Id-differenza bejn il-prezz li bih il-prodotti jitpoġġew fl-istokk u l-prezz li bih jinħarġu mill-istokk, fl-ewwel żewġ każi, għandha tirrifletti l-valur ta' l-output addizzjonali prodott matul il-ħażna (l-SNA 93, 6.106), minhabba li prodotti maħruġa mill-ħżin għal diversi xhur wara l-ħsad huma differenti, f'termini ekonomiċi, minn dawk li jkunu maħżuna. Din it-tip ta' zieda fil-valur tal-prodotti m' għandhiex tingħadd bħala qligħ nominali ta' l-azjenda agrikola (l-SNA 93, 12.70).
- 2.188. Fuq il-bażi tal-partijiet differenti tat-tibdil fil-valur ta' l-istokk u l-fatturi li jiddeterminaw it-tibdil fil-prezzijiet tal-prodotti miżmuma fl-istokk, u minhabba d-diffikultà biex ikun eskluż għal kollox l-irreġstrar tal-qligħ u telf ta' l-azjenda agrikola mill-ivvalutar ta' l-output staġjonali, humarrakkomandati żewġ metodi. Dawn huma differenti fl-interpretazzjoni tagħhom ta' l-attività ta' ħżin u l-mument ta' l-irreġstrar tat-tibdil fil-valur ta' l-oġġetti li jirriżulta minn kemm idumu fl-istokk. L-ewwel metodu jiġbor fih il-metodu ta' referenza applikat fl-ivvalutar ta' l-output u t-tibdil fl-istokk tal-produzzjoni agrikola staġjonali. It-tieni metodu jista' jintuża għal każi aktar speċifiċi (l-aktar prodotti li l-prezzijiet tagħhom huma diffiċli li tbassarhom).
- 2.189. Il-metodu ta' referenza jikkonsisti fid-determinazzjoni tat-tibdil fl-istokk bħala d-differenza bejn il-valur ta' l-output għas-sena u l-valur tal-bejgħ (w użu ieħor) għall-istess sena ⁽¹⁾. Dan huwa bbażat fuq l-assunzjoni li ma baqax stokk fit-tmiem tas-sena ta' marketing (it-tmiem ta' l-ewwel nofs tas-sena kalendarja ta' wara). Jinvolvi direttament l-evalwar ta' l-output totali tal-ħsad matul sena n billi jintuża l-prezz medju miżun għas-sena ta' marketing $(n/n + 1)$ u minn dan jitnaqqas il-valur tal-bejgħ kollu (w użu ieħor) magħmul matul is-sena kalendarja n li tikkorrispondi għas-sena tal-ħsad ⁽²⁾ skond il-prezzijiet applikabbli fil-mument tal-bejgħ (w użu ieħor).
- 2.190. Il-metodu ta' referenza jittratta l-attività tal-ħżin bħala fattur li jgħolli l-prezzijiet ta' l-oġġetti matul il-ħżin. Għalhekk jagħmel distinzjoni bejn l-attività tal-ħżin u l-effetti tagħha fuq il-prezzijiet tal-prodott. Iż-żieda fil-valur li tirriżulta minn kemm il-prodott idum fl-istokk hija "antiċipata" minhabba li tiġi allokata lill-output ta' sena n (i.e. is-sena tal-ħsad, anke jekk il-bejgħ huwa imqassam fuq sentejn kalendarji), u b' hekk huwa possibbli li wiehed jantiċipa ix-xejriet fil-prezz mingħajr wisq incertezza minhabba li jirriżultaw minn tibdil f'it jew wisq regolari u prevedibbli (cf. 2.186).
- 2.191. L-applikazzjoni ta' dan il-metodu jagħmilha possibbli li tkun minimizzata l-inkluzjoni tal-qligħ u t-telf ta' l-azjenda agrikola fil-kejl ta' l-output. Jassigura konsistenza bejn il-kalkoli ta' l-output fil-valur u l-kwantità u jevita l-irreġstrar ta' l-output fuq il-bażi ta' xogħol mhux lest (billi jitlob data dwar il-livell ta' l-istokk fil-bidu u t-tmiem tas-sena kalendarja, bil-prezzijiet korrispondenti). Jiffaċilita wkoll l-elaborazzjoni tal-kontijiet fi prezzijiet kostanti.
- 2.192. Metodu ieħor, it-tieni, huwa rrakkomandat fil-każ speċifiku ta' prodotti li l-prezzijiet tagħhom huwa diffiċli li tbassarhom (bħall-frott, ħaxix, patata u żejt taż-żebbuġa) u li l-ħżin tagħhom fl-azjenda agrikola jilhaq livelli ekonomiċi sinifikanti. Dan il-metodu huwa anqas strett mill-metodu ta' referenza fl-eskluzjoni tal-qligħ u t-telf ta' l-azjenda agrikola mill-kejl ta' l-output; jikkunsidra l-attività tal-ħżin bħala estensjoni tal-proċess tal-produzzjoni fiż-żmien. L-inkluzjoni taż-żieda fil-prezzijiet ta' oġġetti maħżuna tiġi ttardjata w allokata lis-sena li fiha sar il-ħżin.

⁽¹⁾ Jintuża t-tqassim ta' l-output f'bejgħ (w użu ieħor) u tibdil fl-istokk.

⁽²⁾ Jista' jinkiseb riżultat simili bl-irreġstrar tal-bejgħ fuq il-bażi ta' kull sitt xhur u bil-kalkolu ta' l-output tas-sena ta' referenza n billi jingħaddu flimkien il-bejgħ tat-tieni nofs ta' sena n u dak ta' l-ewwel nofs tas-sena n + 1.

- 2.193. B' dan it-tieni metodu, l-output staġjonali jiġi kkalkulat direttament bhala s-somma tal-bejgħ, l-użu ieħor u t-tibdil fl-istokk. It-tibdil fl-istokk jiġi stmat bl-ivvalutar ta' l-istokk fit-tmien u l-bidu tal-perjodu ta' l-ikkontjar fuq il-bażi tal-prezzijiet kurrenti tagħhom.
- 2.194. Għandu jkun innutat li dawn iż-żewġ metodi huma differenti fil-mod kif ikejlu it-tibdil fl-istokk imma mhux fil-mod kif jiġi vvalutat il-bejgħ (li huwa vvalutat skond il-prezzijiet bażiċi applikabbli fil-mument tal-ħruġ mill-istokk)
- (e) Tibdil fl-istokk ta' l-inbid (minn għeneb prodott mill-istess azjenda)
- 2.195. L-inbid huwa prodott li ġeneralment jinżamm fl-istokk għal hafna snin biex jimmatura. Matul dan il-perjodu ta' ħżin, il-kwalità tiegħu tinbidel. L-attività tal-ħżin tiegħu tista' titqies bhala estensjoni tal-proċess tal-produzzjoni ta' l-inbid minħabba li l-inbid li jitneħħa mill-ħażna huwa differenti mill-inbid li nħażen l-ewwel darba. Nbid mahżun għandu għalhekk jitiqies bhala xogħol mhux lest u ż-żieda fil-valur li mbgħad tiġi stabbilita għandha titqies bhala żieda fl-output li trid titkejjel kontinwament tul iż-żmien.
- 2.196. It-tibdil fil-valur ta' l-inbid jista' jirriżulta minn tlett fatturi: tibdil fil-kwalità tiegħu, tibdil fl-istruttura tal-provvista u d-domanda (i.e. Il-prezzijiet relattivi bejn l-inbid mhux matur u l-inbid matur), u żieda ġenerali fil-prezzijiet. Waqt li t-tibdil fil-valur ta' l-inbid ikkawżat mill-ewwel żewġ fatturi għandu jiġi inkluż fil-kejl ta' l-output, kwalunkwe żieda fil-prezz ta' l-inbid ikkawżata minn żieda ġenerali fil-prezzijiet ta' l-inbid m' għandhiex tirrifletti ruhha fil-valur ta' l-output imma meqjusa bhala qligħ ta' l-azjenda agrikola (irreġistrat fil-kont ta' l-ivvalutar mill-ġdid).
- 2.197. L-irreġistrar taż-żieda fil-valur ta' l-inbid fil-valur ta' l-output għandha ssir matul il-proċess kollu tal-maturità. Madankollu, dan ifisser li jrid ikun hemm ammont kbir ta' data disponibbli fl-istruttura ta' l-istokk ta' l-inbid ibbażata fuq is-sena tal-produzzjoni tagħhom, il-kwalità u l-post tal-produzzjoni, kif ukoll fuq l-iżvilupp tal-prezzijiet rispettivi tagħhom. Minħabba li din id-data kollha ġeneralment ma' tkunx disponibbli fl-Istati Membri, ġew żviluppati żewġ metodi prattiċi li jippermettu li ż-żieda fil-valur ta' l-inbid ikkawżata mill-maturità tiegħu tiġi kkalkulata approssimattivament għall-EAA. Ghalkemm mhux daqshekk strett fil-kuntest kuncettwali, dawn iż-żewġ metodi xorta jidhru li huma aċċettanbbli fis-sitwazzjoni preżenti fejn tidhol id-disponibilità tad-data. L-għażla ta' kull Stat Membru tiddependi fuq l-istruttura tiegħu ta' l-industrija tat-tkabbir ta' l-inbid u s-sistema ta' l-istatistika.
- 2.198. L-antiċipazzjoni taż-żieda fil-valur mill-maturità ta' l-inbid: l-ewwel metodu huwa biex jiġi vvalutat id-dhul fl-istokk ta' l-inbid li jrid jiġi mmaturat mill-produttur, billi jintużaw il-prezzijiet tal-bjiegħ ta' l-inbid li diġà ġie mmaturat, skond kif osservat fit-tieni nofs tas-sena. Iż-żieda mistennija fil-valur hija antiċipata fl-output tas-sena tal-ħsad. Din iż-żieda hija biss parzjali minħabba li dawn l-inbejded ma jiġux ivvalutati skond il-prezz reali tal-bejgħ tagħhom imma skond il-prezzijiet ta' nbejjed oħra ta' l-istess tip imma ixjeh. Id-differenza bejn il-prezz reali tal-bejgħ tagħhom u dak użat għall-ivvalutar tad-dhul fl-istokk ma tinghaddx fil-valur ta' l-output, minħabba li hija nterpretata bhala qligħ ta' l-azjenda agrikola (NB: din id-differenza tinkludi l-effetti ta' l-inflazzjoni). Minħabba li ma ssir l-ebda distinzjoni bejn is-sena tal-ħsad ta' l-inbid fl-istokk u ta' l-inbid mibjugħ, jitqies li s-suq ta' l-inbid ta' kwalità huwa lineari f'termini ta' l-età ta' l-inbid.
- 2.199. Dewmien biex tkun ikkunsidrata l-maturità ta' l-inbid: it-tieni metodu huwa biex jiġi vvalutat id-dhul fl-istokk skond il-prezz ta' l-inbid "mhux immaturat" fil-mument tal-ħsad u mhux li jiġi rreġistrat bhala żieda fl-inbid meqjus bhala xogħol mhux lest (i.e. iż-żieda fil-prezz ikkawżat mill-maturità, irrispettivament mill-effett tat-tibdil ġenerali fil-prezz ta' l-inbid) sakemm l-inbid matur jinbiegħ. Minħabba li l-bejgħ huwa vvalutat skond il-prezz medju għas-sena, kwalunkwe żieda fil-valur bejn is-sena tal-ħsad u s-sena tal-bejgħ tiġi rreġistrata fl-output tas-sena tal-bejgħ (u għalhekk ma tiġix distribwita matul iż-żmien). Dan il-metodu jirrikjedi aktar data fuq l-istruttura ta' l-istokk ta' l-inbid minħabba li jassumi li d-distribuzzjoni ta' l-istokk (u ħruġ mill-istokk) huma magħrufa għal kull sena ta' ħsad. Minkejja dan, jipprovi idea aktar preċiża tal-bejgħ u l-istokk ta' l-inbejjed antiki differenti.

2.200. L-ebda wiehed minn dawn iż-żewġ metodi prattiċi ma jippermetti li ż-żieda fil-valur ta' l-inbid mill-maturità tiġi ddistribwita tul iż-żmien: wiehed jirreġistrahha bil-quddiem u l-iehor wara ċertu żmien. Dan l-iżvantaġġ jista' jitqies bhala relattivament zghir fiż-żewġ każi jekk ikun assunt li hemm ċertu stabbiltà matul iż-żmien fil-produzzjoni ta' l-inbid "immaturat". L-ewwel metodu jidher li hu ppreferut meta l-perjodu medju tal-maturità ikun qasir.

3. L-irreġistrar tal-bhejjem bhala "GFCF" jew "tibdil fl-istokk"

2.201. Kif imsemmi f'2.140 u 2.151, it-tibdil fin-numru tal-bhejjem (għall-ghanijiet ta' l-istatistika agrikola) jiddahhlu jew bhala GFCF jew bhala tibdil fl-istokk skond it-tip ta' l-annimal.

(a) Definizzjoni

2.202. Il-GFCF tal-bhejjem jikkonċerna l-annimali, i.e. attiv fiss, użat ripetutament u kontinwament fil-proċessi tal-produzzjoni. Dan jitrabbew għall-output li jipprovdu regolarment u jinkludu, bhala eżempju, bhejjem għat-nissil, bhejjem għall-halib, annimali tat-tgħabija, nagħaġ u annimali oħrajn imrobbija għas-suf tagħhom. B'kuntrast, l-annimali li jservu bhala stokk huma annimali prodotti matul il-perjodu kurrenti jew ta' qabel li jinżammu f'kondizzjoni li jinbiegħu jew jintużaw għal ghanijiet oħrajn tal-produzzjoni f'data aktar tard. Dawn jinkludu annimali imrobbija għall-laħam tagħhom bhall-annimali għall-qatla u t-tjur.

(b) L-irreġistrar ta' l-annimali mportati

1. L-annimali identifikabbli bhala attiv fiss:

2.203. Jekk, fil-mument ta' l-importazzjoni, l-annimali kienu f'posizzjoni li jiġu identifikati b' mod ċar bhala attiv fiss, jiġu rreġistrati esklussivament bhala akkwisti fil-GFCF (cf. 2.149 u 2.150). Naturalment, l-annimali mixtrija biss mill-industrija agrikola għandhom jiġu rreġistrati bhala GFCF ta' l-agrikoltura, u għalhekk mhux, bhala eżempju, żwiemel tas-sarg għall-użu privat jew annimali akkwistati għal ghanijiet oħrajn.

2. Annimali identifikabbli bhala stokk:

2.204. B' kuntrast, jekk fil-mument ta' l-importazzjoni l-annimali kienu f'kondizzjoni li jkunu identifikati b' mod ċar bhala stokk (e.g. annimali għall-qatla) l-importazzjoni tagħhom tkun ikkunsidrata bhala dhul fl-istokk tax-xogħol mhux lest u għalhekk, imnaqqsa mill-bejgħ (bejgħ negattiv) fil-kalkolu ta' l-output (cf. 2.069).

3. It-trattament li jrid jiġi adottat:

2.205. Huwa hafna drabi diffiċli, fuq il-bażi tas-sorsi tad-data disponibbli, li jsiru distinzjonijiet pertinenti bejn dawn iż-żewġ kategoriji differenti ta' annimali. Din hija r-raġuni għala l-valur ta' l-annimali kollha mportati (annimali ikklassifikati bhala attiv fiss jew stokk, imma bl-eċċezzjoni ta' dawk l-annimali mportati għall-qatla immedjata) għandu jitnaqqas mill-bejgħ fil-kalkolu ta' l-output. Jekk fi kwalunkwe mument huma jiġu ttrasferiti lejn il-merhla tal-bhejjem produttivi (i.e. attiv fiss), jiġu rreġistrati bhala oġġetti ta' kapital fiss prodotti fuq il-kont proprju matul il-perjodu ta' referenza meta jsir it-trasferiment (bhala ma jsir fil-każ ta' l-annimali li jiġu prodotti u mrobbija fil-pajjiż u li huma mbgħad ittrasferiti lejn merhlet ta' bhejjem produttivi) (cf. 2.069 u 2.070).

2.206. Għandu jkun innutat li annimali mportati għall-qatla immedjata jiġu rreġistrati bhala importazzjoni tal-biċċeriji nazzjonali u ma jiġux irreġistrati fl-EAA minhabba li dawn ta' l-aħħar huma ristretti fid-deskrizzjoni ta' l-output ta' l-agrikoltura nazzjonali.

(c) L-irreġistrar tal-kummerċ fil-bhejjem bejn l-unità agrikoli

2.207. Annimali kklassifikati bhala attiv fiss: kummerċ fdawn l-annimali jiġi rreġistrat bhala GFCF bhala akkwisti u tnaqqis fl-attiv fiss (servizzi assoċjati mat-trasferiment tat-titolu tal-proprjetà jiġu rreġistrati fil-prezz tal-bejjiegh). Meta l-bejgħ u x-xiri jsir fl-istess perjodu ta' l-ikkontjar, dawn iċ-ċirkolazzjonijiet jikkompensaw lil xulxin u s-servizzi assoċjati mat-trasferiment tat-titolu tal-proprjetà biss jiġu rreġistrati bhala GFCF (cf. 2.068).

2.208. Annimali kklassifikati bhala stokk: dan il-bejgħ u x-xiri jiġi rreġistrat biss jekk isir f'żewġ perjodi ta' l-ikkontjar differenti. Servizzi assoċjati ma' dan il-kummerċ, li huma nkluzi fil-prezz tax-xerrej, għandhom jitnaqqsu mill-output totali meta l-kummerċ isehh fl-istess perjodu ta' l-ikkontjar (cf. 2.067).

2.209. Minhabba t-trattament speċjali tal-kummerċ fil-bhejjem bejn l-unità agrikoli u l-importazzjoni, m' hemmx konsum intermedju għall-"Bhejjem u prodotti ta' l-annimali".

(d) Annimali mhux agrikoli

2.210. It-trobbija ta' żwiemel tat-tiġrija, żwiemel tas-sarġ, klieb, qtates, ghasafar tal-gaġġa, annimali taż-zoo u taċ-ċirku u barrin għall-ġlied huwa nkluz fl-attivitajiet li jiddefenixxu l-industrija agrikola, kemm jekk huma għat-inissil, produzzjoni tal-laħam, rekreazzjoni jew avvenimenti sportivi (cf. 1.78). L-użu ta' dawn l-annimali għal attivitajiet ta' servizz huma nkluzi fl-industrija agrikola biss, meta dawn l-attivitajiet jitwettqu mill-unità agrikoli bhala attivitajiet sekondarji nseparabbli. It-trobbija ta' annimali mhux agrikoli minn unità li għalihom l-attività agrikola tirrappreżenta biss attività tal-hin liberu m' hijiex ikkunsidrata bhala parti mill-EAA (cf. 1.24).

2.211. Annimali bħal dawn jistgħu jinbiegħu lil:

— djar: f'liema każ kulloperazzjoni sussegwenti li tinvolvi dawn l-annimali m' humiex ta' interess għall-EAA,

— ferġat ohra: kelb ta' l-ghassa, animal taċ-ċirku jew ċiemel tat-tiġrija, bhala eżempju; dawn jiffirmaw parti mill-formazzjoni ta' kapital fiss tal-ferġa li tixtri.

III. OPERAZZJONIJIET DISTRIBUTTIVI U ĊIRKOLAZZJONIJIET OHRA

A. DEFINIZZJONI

3.001. L-operazzjonijiet distributtivi huma operazzjonijiet:

— li jiddistribwixxu valur miżjud iġġenerat mill-produzzjoni fost il-haddiema, il-kapital u l-gvern ġenerali,

— li jinvolvu id-distribuzzjoni mill-ġdid tad-dhul u l-ġid.

3.002. Il-ESA 95 jiddistingwu bejn it-trasferimenti kurrenti u t-trasferimenti ta' kapital, dawn ta' l-ahħar jirrapreżentaw id-distribuzzjoni mill-ġdid tat-tifdil jew ġid aktar milli tad-dhul.

3.003. Minhabba li l-EAA huma l-kontijiet għal industrija, ċertu operazzjonijiet distributtivi biss se jkunu deskritti f'dan il-kapitolu. L-aktar importanti huma daww irreġistrati fil-kontijiet tad-distribuzzjoni tad-dhul primarju, partikolarment il-ġenerazzjoni tal-kont tad-dhul u l-kont tad-dhul imprenditorjali (cf. is-sekwenza tal-kontijiet ta' l-EAA, 1.38 sa 1.48). Fil-każ tal-ġenerazzjoni tal-kont tad-dhul, dawn l-operazzjonijiet distributtivi jikkonċernaw lil taxxi oħrajn fuq il-produzzjoni, sussidji oħrajn fuq il-produzzjoni u l-kumpens ta' l-impjegati. Għall-kont tad-dhul imprenditorjali, dawn jikkorrispondu għal ċertu tipi ta' dhul minn proprjetà (l-aktar renti fuq artijiet, imgħax u dhul minn proprjetà attribwit lid-detenturi ta' poloz ta' assigurazzjoni). Dan il-kont jirreġistra wkoll l-operazzjonijiet distributtivi li jikkorrispondu għal għajna għal investiment u trasferimenti ohra ta' kapital fil-kont tal-kapital.

3.004. Ma jinkludux xi operazzjonijiet distributtivi li jikkonċernaw ċertu dhul mill-proprjetà (l-aktar dividendi u dhul iehor imqassma mill-korporazzjonijiet), taxxi kurrenti fuq id-dhul u l-ġid, eċċ. L-irreġistrar ta' dawn l-operazzjonijiet huwa statistikament vijabbli u sinifikanti biss jekk jiġu kkunsidrati l-gruppi ta' l-unità istituzzjonali, i.e. setturi u sottosetturi (cf. 1.06).

B. REGOLI ĠENERALI

1. Il-perjodu ta' referenza

3.005. Il-perjodu ta' referenza għall-EAA huwa s-sena kalendarja.

2. L-unità

3.006. Il-valuri għandhom jiġu espressi f'miljuni ta' unità tal-munita nazzjonali.

3. Iż-żmien ta' l-irreġstrar ta' l-operazzjonijiet distributtivi

3.007. Kif kien spjegat f'2.008, il-ESA 95 jirreġistra operazzjonijiet distributtivi fuq bażi akkumulattiva, i.e. fi kliem iehor, fil-mument meta l-valur ekonomiku, l-ammont dovut jew it-talba joriġinaw, jiġu ttrasformati, ikkanċellati jew ma jibqgħux jeżistu, u mhux fil-mument meta l-pagament attwalment isir. Dan il-prinċipju ta' l-irreġstrar (ibbażat fuq id-drittijiet u l-obbligi) jiġi applikat għaċ-ċirkolazzjonijiet kollha, irrispettivament minn jekk humiex ċirkolazzjonijiet monetarji, jew jekk isehhux bejn l-unità jew fi hdan unità waħda. Madankollu, ċertu eċċezzjonijiet jistgħu ikunu ġustifikati għal raġunijiet prattiċi.

3.008. Iż-żmien ta' l-irreġstrar tat-tipi varji ta' l-operazzjonijiet distributtivi huma kif ġej:

(a) Il-kumpens ta' l-impjegati

3.009. Il-pagi u s-salarji gross u l-kontribuzzjonijiet soċjali attwali (imhallsa mimm min ihaddem) jiġu rreġistrati matul il-perjodu li fih isir ix-xogħol, għalkemm il-premiums u pagamenti oħra eċċezjonali jiġu rreġistrati fil-mument li jsiru dovuti (cf. il-ESA 95, 4.12).

(b) Taxxi u sussidji fuq il-produzzjoni

3.010. Taxxi fuq il-produzzjoni jiġu rreġistrati fil-mument meta l-attivitajiet, l-operazzjonijiet jew avvenimenti oħrajn li iwasslu għal obligazzjonijiet fiskali (cf. il-ESA 95, 4.26). Bl-istess mod, is-sussidji fuq il-produzzjoni jiġu rreġistrati fil-mument meta sseħh l-operazzjoni jew xi avveniment iehor (produzzjoni, bejgħ, importazzjoni, eċċ.) li għandhom x'jaqsmu magħhom (cf. il-ESA 95, 4.39).

(c) Dhul minn proprjetà

3.011. L-imgħax jiġi rreġistrat matul il-perjodu ta' l-ikkontjar li fih ikun dovut, irrispettivament minn jekk attwalment jithallasx (cf. il-ESA 95, 4.50 u wara). Dan isir kontinwament għall-ammont tal-kapital fil-kwistjoni. Ir-renti jiġu rreġistrati wkoll għall-perjodu li fih ikunu dovuti (cf. il-ESA 95, 4.75).

(d) It-trasferimenti ta' kapital

3.012. It-trasferimenti ta' kapital (għotjiet ta' investiment jew trasferimenti oħra) jiġu rreġistrati fiż-żmien meta l-pagament ikun dovut (jew, fil-każ ta' trasferimenti bi tpartit ta' attiv, meta t-titolu tal-proprjetà ta' l-attiv jiġi ttrasferit jew meta d-dejn jiġi kkanċellat) (cf. il-ESA 95, 4.162 u 4.166).

4. Rimarki ġenerali dwar il-valur miżjud

3.013. Il-valur miżjud huwa l-punt li jibbilanċja fil-kont tal-produzzjoni. Huwa d-differenza bejn il-valur ta' l-output u l-valur tal-konsum intermedju (irrispettivament mill-kunċett ta' l-output użat, minhabba li l-konsum intermedju jinbidel b' dan il-mod). Huwa punt importanti fil-kejl tal-produttività ta' ekonomija jew industrija. Jista' jkun ikkontjat fuq bażi gross (il-valur miżjud gross) jew fuq bażi nett (il-valur miżjud nett), i.e. qabel jew wara t-tnaqqis tal-konsum ta' kapital fiss. Il-valur miżjud nett huwa l-uniku riżors fil-ġenerazzjoni tal-kont tad-dhul. Skond il-metodu għall-ivvalutar ta' l-output (il-prezz bażiku) u l-konsum intermedju (il-prezzijiet tax-xerrej) il-valur miżjud nett jitkejjel skond il-prezzijiet bażiċi.

3.014. Bit-tnaqqis ta' taxxi oħra fuq il-produzzjoni mill-valur miżjud skond il-prezzijiet bażiċi, u ż-żieda ta' sussidji fuq il-produzzjoni, jinkiseb il-valur miżjud skond il-kost tal-produzzjoni. Il-valur miżjud nett skond il-kost tal-produzzjoni jiġbor fih id-dhul tal-fatturi tal-produzzjoni.

C. IL-KUMPENS TA' L-IMPJEGATI

(cf. il-ESA 95, 4.02 sa 4.13)

3.015. Il-kumpens ta' l-impjegati huwa ddefinit bhala remunerazzjoni totali, kontanti/tpartit, pagabbli minn min ihaddem lill-impjegat bi tpattija ghal xoghol li jsir minn dan ta' l-ahhar matul il-perjodu ta' l-ikkontjar (cf. il-ESA 95, 4.02). Jinkludi:

- il-pagi u s-salarji gross (kontanti/tpartit),
- il-kontribuzzjonijiet soċjali ta' min ihaddem (attwali jew akkreditati).

3.016. Il-pagi u s-salarji gross f'kontanti jikkonsistu f'dawn il-partijiet:

- (a) il-pagi u s-salarji diretti bażiċi (imhallsa f'intervalli regolari);
- (b) it-titjib fir-rati tas-sahra, xoghol bil-lejl jew tmiemil-gimgha, xoghol ta' natura diffiċli partikolari, eċċ.;
- (c) l-oghli tal-hajja u l-hlas ghall-akkomodazzjoni;
- (d) il-benefiċċji mal-paga bhall-bonus u ghotjiet tal-Milied, l-ahhar tas-sena, btala jew fuq il-produttività ghal gradi gholja;
- (e) l-ghajnuna ghat-trasport lejn u mix-xoghol ⁽¹⁾;
- (f) il-kumpens ghall-jiem attwalment mhux maħduma, btajjel imhallsa;
- (g) il-kummissjonijiet, tips, miżati ta' attendenza;
- (h) l-ghajnuniet u l-pagamenti okkażjonali l-ohra marbuta mar-rizultati globali tal-kumpanija bhala parti minn skemi ta' qsim tal-profit;
- (i) il-pagamenti maghmula minn min ihaddem bhala kontribuzzjoni ghall-formazzjoni ta' attiv mill-impjegati;
- (j) il-pagamenti ta' darba lill-impjegati meta jtilqu mill-impriza, hlief meta dawn il-pagamenti jsiru taħt xi ftehim kollettiv;
- (k) il-hlasijiet ghall-akkomodazzjoni mhallsa f'kontanti minn min ihaddem lill-impjegati tiegħu.

3.017. Ghandu jkun emfasizzat li d-data li trid tiddaħhal huma l-pagi u s-salarji gross, inkluż it-taxxi fuq il-pagi u s-salarji u kwalunkwe rati oghla ta' dawn it-taxxi u l-kontribuzzjonijiet tas-sigurtà soċjali ta' l-impjegati. Fil-każi fejn jithallsu pagi u salarji netti minn min ihaddem lill-impjegati tiegħu, allura, dawn ghandhom jizjeddu bil-valur tal-punti imsemmija fuq.

3.018. Il-pagi u s-salarji gross imhallsa bi tpartit jikkonsistu f'oġġetti u servizzi li jitpoġġew ghad-disposizzjoni minn dawk li jhaddmu ghall-impjegati tagħkom bla hlas jew bi prezzijiet imrahhsa ghall-użu ta' l-impjegati u l-famili tagħhom, kif u meta jridu, biex jissodisfaw il-htigijiet tagħhom. Mhux neċessarjament jidhru fil-proċess tal-produzzjoni. Il-valur tagħhom huwa l-valur tal-benefiċċju li jirrapreżentaw: il-valur ta' l-oġġetti jekk jigu pprovduti bla hlas, jew id-differenza bejn il-valur ta' l-oġġetti u l-hlasijiet li jkunu saru lill-impjegati jekk jigu pprovduti bi prezzijiet imrahhsa. Dawn il-punti, li huma ta' importanza konsiderevoli ghall-EAA, jinkludu l-partijiet li ġejjin:

- (a) il-prodotti agrikoli li jitpoġġew ghad-disposizzjoni ta' l-impjegati bla hlas jew bi prezzijiet imrahhsa, permezz ta' remunerazzjoni ⁽²⁾;
- (b) is-servizzi ta' akkomodazzjoni prodotti fuq il-kont proprju u pprovduti lill-impjegati bla hlas jew bi prezzijiet imrahhsa ⁽³⁾;

⁽¹⁾ Din il-kategorija ma tinkludix pagamenti maghmula primarjament fl-interess ta' min ihaddem. Pagamenti bhal dawn huma parti mill-konsum intermedju (cf. 2.108 (e)).

⁽²⁾ Il-prodotti agrikoli pprovduti lill-impjegati huma output tal-fergha agrikola.

⁽³⁾ Is-servizzi ta' l-akkomodazzjoni jitqiesu bhala attività mhux agrikola separabbli, bir-rizultat li jidhru biss bhala kumpens ta' l-impjegati u fil-forma ta' tnaqqis mir-rizultat mill-ġestjoni ta' l-industrija agrikola. Li kieku kienu attività mhux agrikola inseparabbli, kieku kienu jigu registriati bhala parti mill-produzzjoni u forma ta' kumpens ta' l-impjegati.

- (c) l-oġġetti u s-servizzi mixtrija minn dak li jhaddmu, iżda li dan ix-xiri jissodisfa d-definizzjoni ta' pagi imħallsa bi tpartit (i.e. meta ma jirrapreżentawx konsum intermedju). B' mod partikolari, it-trasport ta' l-impjegati bejn il-post tax-xogħol u d-dar tagħhom hija parti mill-pagi tagħhom imħallsa bi tpartit, sakemm il-vjaġġi isiru matul il-hin ta' dak li jhaddem. Din il-kategorija tinkludi servizzi ta' akkomodazzjoni mixtrija u *crèches* tat-tfal, eċċ. (cf. il-ESA 95, 4.05).
- 3.019. Il-pagi u s-salarji imħallsa bi tpartit għandhom jiġu vvalutati skond il-prezz bażiku tagħhom jew skond il-prezz tax-xerrej (skond jekk dawn l-affarijiet humiex prodotti mill-unità stess jew mixtrija minn barra).
- 3.020. Il-pagi u s-salarji gross, b' kuntrast, ma jinkludux l-infiq li jsir minn dawk li jhaddmu li huwa għall-benefiċċju tagħhom stess u magħmul fl-interess ta' l-impriża. Il-punti fil-kwistjoni huma, inter alia: għajjuna fi flus għal rifużjoni ta' nfiq fuq it-trasport, separazzjoni jew tneħħija magħmul mill-impjegati fil-qadi ta' dmirjiethom, spejjeż ta' divertiment magħmula mill-impjegati fuq il-kont ta' l-impriża u nfiq biex ikunu pprovduti faċilitajiet fuq il-post tax-xogħol (e.g. faċilitajiet sportivi u ta' rekreazzjoni). Bl-istess mod, pagamenti fi flus kontanti minn dawk li jhaddmu lill-impjegati tagħhom għax-xiri ta' għodod jew ilbies speċjali (inkluz ammonti li l-impjegati huma obbligati b'kuntratt li jiddedikaw għal dawn l-ghanijiet) m' humiex parti mill-pagi u s-salarji gross inkluzi taht dan it-titolu. Dawn il-punti kollha jiġu rreġistrati fil-konsum intermedju ta' dawk li jhaddmu (cf. il-ESA 95, 4.07).
- 3.021. Il-kontribuzzjonijiet soċjali jinkludu l-valur tal-kontribuzzjonijiet soċjali imħallsa minn dawk li jhaddmu biex jiżguraw li l-impjegati tagħhom huma koperti bid-disposizzjonijiet tal-harsien soċjali (hliet il-kontribuzzjonijiet soċjali ta' l-impjegati imnaqqsa direttament mill-pagi u s-salarji gross (cf. 3.017). Dawn il-kontribuzzjonijiet jistgħu ikunu attwali jew akkreditati.
- 3.022. Il-kontribuzzjonijiet soċjali attwali jirrapreżentaw il-pagamenti magħmula minn dawk li jhaddmu, inkluz kontribuzzjonijiet statutorji, kuntrattwali u voluntarji permezz ta' assigurazzjoni kontra riskji u tbatija soċjali. Dawn il-kontribuzzjonijiet soċjali jithallsu lil assiguratari (amministrazzjonijiet tas-sigurtà soċjali jew assiguratari privati). Għalkemm imħallsa direttament lill-assiguratari, dawn jitqiesu bħala parti mill-kumpens ta' l-impjegati minhabba li dawn ta' l-ahħar jitqiesu bħala li qegħdin jircievu l-kontribuzzjonijiet u mbgħad ihallsuhom lill-impriži ta' l-assigurazzjoni.
- 3.023. Il-kontribuzzjonijiet soċjali akkreditati jirrapreżentaw il-kontraparti għall-benefiċċji soċjali mhux iffinanzjati, imħallsa direttament minn dawk li jhaddmu lill-impjegati tagħhom jew lill-ex impjegati tagħhom mingħajr l-involviment ta' impriži ta' l-assigurazzjoni jew fondi awtonomi tal-pensjoni⁽¹⁾ (cf. il-ESA 95, 4.10). Dawn il-kontribuzzjonijiet jiġu rreġistrati matul il-perjodu li fih isir ix-xogħol (jekk huma l-kontraparti ta' benefiċċji soċjali obligatorji) jew meta l-benefiċċji jiġu pprovduti (jekk huma l-kontraparti ta' benefiċċji soċjali voluntarji).
- 3.024. Għandu jkun innutat li, fil-EAA, jekk l-unità tal-produzzjoni huma mpriži individwali, il-kumpens ta' l-impjegati ma jinkludix ir-remunerazzjoni għax-xogħol li jsir fl-azjenda agrikolu mill-okkupant jew membri tal-familja tiegħu bla salarju; dawn il-persuni jaqsmu fid-dhul imħallat, li huwa l-bilanċ tal-ġenerazzjoni tal-kont tad-dhul għall-impriži individwali. Jekk, madankollu, l-unità tal-produzzjoni huma parti minn korporazzjoni (cf. 5.09 u 5.10), ir-remunerazzjoni kollha trid tiġi rreġistrata bħala kumpens ta' l-impjegati.

D. TAXXI FUQ IL-PRODUZZJONI U L-IMPORTAZZJONI

(cf. il-ESA 95, 4.14 sa 4.29)

- 3.025. It-taxxi fuq il-produzzjoni u l-importazzjoni huma pagamenti obligatorji, mhux rifiużi, fi flus kontanti jew imħallsa bi tpartit li jiġu mposti mill-gvern ġenerali, jew mill-istituzzjonijiet ta' l-Unjoni Ewropea, fuq il-produzzjoni u l-importazzjoni ta' oġġetti u servizzi, l-impjieġ ta' haddiema, il-proprjetà jew l-użu ta' art, bini jew attiv iehor użat fil-produzzjoni. Dawn it-taxxi jithallsu irrispettivament minn jekk isirux profitti jew le (cf. il-ESA 95, 4.14).

⁽¹⁾ Jikkorrispondu b' mod partikolari għall-pagi u s-salarji li min ihaddem ikompli jhallas fuq bażi proviżorja lill-impjegati tiegħu fil-każ ta' mard, maternità, incidenti fuq il-post tax-xogħol, invalidità jew tkeċċija mix-xogħol, sakemm l-ammonti konċernati jistgħu jiġu identifikati separatament.

3.026. It-taxxi fuq il-produzzjoni jinqasmu f:

- taxxi fuq il-prodotti:
 - taxxi tat-tip tat-VAT,
 - taxxi u dazji fuq l-importazzjoni li ma jinkludux it-VAT, u
 - taxxi fuq prodotti li ma jinkludux il-VAT u taxxi fuq l-importazzjoni
- taxxi ohrajn fuq il-produzzjoni.

1. Taxxi fuq il-prodotti

3.027. It-taxxi fuq il-prodotti huma taxxi mhallsa fuq kull unità ta' oġġetti u servizzi prodotti jew ikkummerċjati. Jistgħu ikunu ekwivalenti għall-ammont monetarju stabbilit għal kull unità ta' oġġett jew servizz jew ikkalkulat ad valorem bhala perċentaġġ fiss tal-prezz ta' l-unità jew il-valur ta' l-oġġett jew servizz (cf. il-ESA 95, 4.16).

3.028. It-taxxi tat-tip tal-VAT huma taxxi fuq prodotti u servizzi miġbura fi stadji mill-imprizi u finalment imposti kollha fuq ix-xerrej finali. Jinkludu l-VAT u taxxi ohra deducibbli applikati taht regoli simili għal dawk li jirregolaw it-VAT⁽¹⁾.

3.029. It-taxxi u d-dazji fuq l-importazzjoni minbarra l-VAT jikkonsistu f'pagamenti obbligatorji imposti mill-gvern ġenerali, jew mill-istituzzjonijiet ta' l-Unjoni Ewropea, fuq oġġetti importati, minbarra t-VAT, sabiex jiddahhlu fiċ-ċirkolazzjoni hielsa tat-territorju ekonomiku, u fuq servizzi pprovduti lil unità residenti minn unità mhux residenti.

3.030. Dawn jinkludu dazji fuq l-importazzjoni u taxxi ohrajn bhal levies fuq prodotti agrikoli mportati, ammonti ta' kumpens monetarju imposti fuq l-importazzjoni, dazji tas-sisa, eċċ. (cf. il-ESA 95, 4.18). Jithallsu mill-importaturi u normalment jghaddu fuq l-okkupant li jixtri l-prodotti, i.e. isiru parti mill-prezz tax-xerrej ta' l-oġġetti jew servizzi. Fil-każi fejn il-mezzi tal-produzzjoni huma mportati direttament mill-unità tal-produzzjoni agrikola, id-dazji fuq l-importazzjoni, il-VAT mhux deducibbli u l-ammonti ta' kumpens monetarju (riċevuti jew pagamenti) għandhom jidhru wkoll fil-prezz tax-xerrej għall-għanijiet ta' l-EAA.

3.031. It-taxxi fuq il-produzzjoni, minbarra l-VAT u t-taxxi fuq l-importazzjoni, jikkonsistu f'taxxi fuq l-oġġetti u servizzi prodotti minn imprizi residenti u mhallsa bhala riżultat tal-produzzjoni, esportazzjoni, bejgh, trasferiment, kiri jew forniture ta' dawn l-oġġetti jew servizzi, jew bhala riżultat ta' l-użu tagħhom għall-konsum finali proprju jew il-formazzjoni tal-kapital proprju (cf. il-ESA 95, 4.19).

3.032. Fil-każ ta' l-agrikoltura, it-taxxi fil-kwistjoni huma:

- t-taxxi fuq ix-xtieli taz-zokkor,
- penalitajiet għal meta jinqabzu kwoti fuq il-halib,
- il-levies ta' ko-responsabilità applikabbli qabel għall-halib u ċ-ċereali.

3.033. Minhabba li l-output huwa rreġistrat skond il-prezzijiet bażiċi, it-taxxi fuq il-prodotti jiġu rreġistrati fil-kont tal-produzzjoni (cf. 2.082 sa 2.086) u ma jidhru fil-generazzjoni tal-kont tad-dhul. Għandhom jiġu rreġistrati meta jsehhu l-attivitajiet, operazzjonijiet jew avvenimenti ohra li jwasslu għall-pagament tagħhom. Minhabba li l-EAA jirreġistraw dawn l-affarijiet netti mil-VAT deducibbli, l-uniku taxa fuq il-bejgh kollu rreġistrata fihom hija l-VAT mhux deducibbli. Din hija r-raġuni għala l-ebda VAT ma tiġi rreġistrata fil-kontijiet, hlief fil-każ speċjali ta' kumpens anqas tal-VAT inkluż taht "taxxi ohra fuq il-produzzjoni" (cf. 3.048(g)).

⁽¹⁾ Il-valur tal-bejgh huwa l-aktar oġġett taxxabli importanti. L-Istati Membri ta' l-UE kollha jiġbru taxxi fuq il-valur tal-bejgh fil-forma ta' VAT. Ir-rati ta' din it-taxxa ivarjaw minn Stat Membru għal iehor u anke fl-Istati Membri individwali. B' mod ġenerali, il-prodotti agrikoli huma suġġetti għal rata ta' taxa aktar baxxa mir-rata normali.

3.034. It-taxxi fuq il-prodotti (minbarra t-VAT) li jaffetwaw ċertu prodotti ta' konsum intermedju agrikolu għandhom jiġu inklużi fil-prezz tax-xerrej tal-konsum intermedju fil-kont tal-produzzjoni (cf. 2.110 sa 2.113). Każi bħal dawn jinkludu, bħala eżempju, it-taxxi fuq iz-zokkor u l-alkohol użat biex isir l-inbid huma mposti f'xi uħud mill-Istati Membri ta' l-UE. Dawn it-taxxi, li jiġbru fihom taxxi fuq prodotti ta' l-industriji agri-alimentari, għandhom jingħaddu mal-valur tal-konsum intermedju ta' l-industrija agrikola.

2. Kif titqies it-taxxa fuq il-valur miżjud VAT

3.035. Id-deskrizzjoni ta' il-ESA 95 (4.17) tirreferi għas-sistema normali tal-VAT li taħtha kull impriża tithalla tnaqqas mill-ammont ta' VAT dovut fuq il-bejgħ tagħha l-ammont ta' taxxa li tkun hallset fuq ix-xiri ta' l-inputs intermedji jew l-oġġetti ta' kapital. Madankollu, flimkien mar-regolamenti normali tat-VAT, hemm regolamenti speċjali għall-agrikoltura (sistemi ta' rata fissa ta' VAT) li huma differenti fil-forma minn Stat Membru ta' l-UE għal iehor.

3.036. Is-sistemi ta' rata fissa ta' VAT użati fl-Istati Membri ta' l-UE jistgħu jiġu ggruppati f'żewġ tipi ewlenin ta' kumpens għal-VAT imħallas fuq ix-xiri:

— permezz tal-prezz. F'dan il-każ, il-bdiewa sugġetti għas-sistemi ta' rata fissa ibiegħu il-prodotti tagħhom bi prezz miżjud bil-perċentaġġ tar-rata fissa tal-VAT imma ma jhallsux il-VAT iffatturata lill-awtoritajiet finanzjarji minhabba li l-VAT li jiffatturaw u jzommu hija kkalkulata biex tikumpensa kemm jista' jkun eżatt għal-VAT li jkun hallsu fuq ix-xiri tagħhom,

— bħala rifużjoni. Taht din is-sistema, il-bdiewa jbiegħu il-prodotti tagħhom minghajr it-VAT. B' applikazzjoni mill-awtoritajiet finanzjarji, huma aktar tard jirċievu rifużjoni ikkalkulata bħala perċentaġġ tar-rata fissa⁽¹⁾ applikata fuq il-bejgħ tagħhom b' kumpens għal-VAT li jkun hallsu fuq ix-xiri tagħhom.

(a) Definizzjonijiet

3.037. Il-kunċetti li ġejjin għas-sistema normali tal-VAT japplikaw ukoll għas-sistema tar-rata fissa:

(a) Il-VAT iffatturat mill-produttur: din hija l-VAT li l-produttur jikkalkula skond ir-rata applikabbli għall-prodott mibjugħ u li jinkludiha fuq il-kont ta' kull xerrej domestiku;

(b) Il-VAT iffatturat lill-produttur fuq il-konsum intermedju: din hija l-VAT ikkalkulata skond ir-rata applikabbli għall-kull prodott mixtri u li l-produttur ikun hallas fuq l-inputs intermedji tiegħu; din tissejjah VAT deducibbli⁽²⁾ fuq il-konsum intermedju;

(c) Il-VAT iffatturat lill-produttur fuq xiri ta' oġġetti ta' kapital fiss: din tissejjah VAT deducibbli fuq xiri ta' oġġetti ta' kapital;

(d) Il-VAT li tithallas mill-produttur fuq l-operazzjonijiet kurrenti tiegħu: din hija d-differenza bejn il-VAT iffatturat mill-produttur u l-VAT fatturat lill-produttur fuq ix-xiri tal-konsum intermedju (a-b);

(e) Il-VAT totali mħallas mill-produttur: din hija d-differenza bejn il-VAT ffatturat mill-produttur u l-VAT ffatturat lill-produttur fuq ix-xiri tal-konsum intermedju u fuq ix-xiri ta' oġġetti ta' kapital (a-b-c).

3.038. Id-dispożizzjonijiet ta' il-ESA 95 jistabbilixxu metodu wieħed ta' l-irreġstrar tat-VAT. Dan huwa s-sistema "netta", li biha l-output u l-prezzijiet ta' l-input jiġu rreġistrati minghajr il-VAT deducibbli.

⁽¹⁾ Ir-rata ta' perċentaġġ tista' tvarja skond it-tip tal-prodott u l-mezz tad-distribuzzjoni.

⁽²⁾ Il-varjazzjonijiet bejn l-Istati Membri fis-sistemi tal-VAT li jhaddmu kultant jipproduċu sitwazzjonijiet li fihom il-VAT imħallsa mill-bdiewa fuq ix-xiri tagħhom ma tkunx tista' tingabar lura jew tiġi kkumpensata. Pagamenti ta' VAT bħal dawn jirrapreżentaw (i) VAT mhux deducibbli, i.e. VAT imħallsa fuq ix-xiri li l-bdiewa, irrispettivament mis-sistema li huma sugġetti għaliha, ma jstgħux inaqqsuha mil-VAT ffatturata fuq il-bejgħ u li għaliha għalhekk m'hemmx kumpens; (ii) u/jew VAT li m'hijex dik imsemmija taht (i), imħallsa fuq ix-xiri li għaliha il-bdiewa sugġetti għas-sistema ta' rata fissa m'humiex ikkumpensati għal kollox permezz tal-prezz tal-bejgħ jew permezz tar-rifużjoni.

3.039. Fil-liġi tat-taxxa, il-VAT titqies bhala "punt transitorju" għall-produtturi, sabiex il-VAT deducibbli li jkollu jhallas il-produttur fuq ix-xiri tiegħu ma tirrapreżentax parti mill-ispejjeż reali għall-kalkoli tiegħu stess u tkun tista' titqies purament bhala pagament bil-quddiem tal-VAT li trid jikkalkula fuq il-bejgħ kollu tiegħu, b' hekk ikun jonqsu jhallas biss id-differenza lill-uffiċċju tat-taxxa. Minhabba li, b' mod ġenerali, huwa biss il-konsumatur finali li jrid iħallas il-VAT imposta fuq dak il-prodott, il-produttur (flimkien mal-produtturi ta' l-oġġetti tal-konsum intermedju meħtieġ) jaġixxi effettivament bhala aġent ta' l-uffiċċju tat-taxxa. Għall-kuntrarju, fejn mhux possibbli għall-produttur li jnaqqas (jew jitlob mill-gdid) it-taxxa mħallsa fuq ix-xiri (VAT mhux deducibbli), il-VAT f'dawn il-kazi għandha titqies bhala parti mill-ispejjeż.

(b) L-operazzjoni tal-metodu ta' l-irreġstrar nett

3.040. Għall-bdiewa suġġetti għas-sistema normali tal-VAT m' hemmx diffikultà għall-ikkontjar; il-VAT ffatturata fuq il-prodotti mibjugħa, jew imnehija b' mod iehor, tiġi nrorata fl-EAA u m' għandha tidher fl-ebda output tal-prezz użat għall-evalwazzjoni ta' l-output finali, waqt li l-VAT deducibbli imħallsa fuq ix-xiri ta' oġġetti tal-konsum intermedju u ta' l-oġġetti ta' kapital fiss huma esklużi wkoll mill-prezzijiet rilevanti meta jkun ikkalkulat l-infiq għall-EAA.

3.041. Għall-bdiewa suġġetti għas-sistemi ta' rata fissa ta' VAT, madankollu, hemm problemi għall-ikkontjar (cf. 3.035 u ta' wara). Bhalma hu ovvju, il-kumpens mogħti lil bdiewa individwali rari jkun ugħali eżatt għal-VAT li jkunu hallsu fuq ix-xiri tagħhom. Fil-każ tas-sistemi ta' rata fissa, il-metodu għall-irrekordjar tal-VAT ikun identiku għal dak użat għas-sistema normali, i.e. il-VAT għall-punti individwali ta' l-output finali u l-VAT deducibbli għall-punti individwali tal-konsum intermedju u l-GFCF tithalla barra.

Id-differenza bejn il-kumpens b' rata fissa mogħti lill-bdiewa li huma suġġetti għas-sistemi ta' rata fissa u l-VAT li kieku kienu jnaqqsu li kieku kienu suġġetti għas-sistema normali tal-VAT tirrapreżenta kumpens aktar jew anqas. Kwalunkwe kumpens aktar jew anqas irid jiddaħhal separatament fil-EAA.

3.042. Il-metodu ta' l-irrekordjar ta' kumpens aktar jew anqas ta' VAT taħt is-sistemi ta' rata fissa huwa kif ġej:

— kumpens aktar ta' VAT fuq ix-xiri jiġi rreġistrat taħt "Sussidji ohra fuq il-produzzjoni",

— kumpens anqas ta' VAT fuq ix-xiri jiġi rreġistrat taħt "Taxxi ohra fuq il-produzzjoni".

"VAT fuq ix-xiri" hija l-VAT li l-bdiewa suġġetti għas-sistema ta' rata fissa kieku kienu jnaqqsu li kieku kienu suġġetti għas-sistema normali tat-VAT.

3.043. Dan il-metodu ta' l-irreġstrar joffri l-vantaġġ li jikkontribwixxi favur it-trattament uniformi ta' l-output agrikolu, il-konsum intermedju u l-GFCF, irrispettivament mis-sistema ta' VAT il-bdiewa huma soġġetti għaliha. Barra minn hekk, twassal għal trattament simetrik ta' kumpens aktar jew anqas ta' VAT ipparagunat mal-valur miżjud gross skond il-prezzijiet bażiċi. Dan jippermetti li l-valur miżjud gross skond il-prezzijiet bażiċi jiġi kkalkulat irrispettivament mis-sistema ta' VAT adottata, li tiffavorixxi l-armonizzazzjoni u l-paragonabilità ta' l-EAA ta' l-Istati Membri (cf. 3.033).

3. Taxxi ohra fuq il-produzzjoni

3.044. Taxxi ohra fuq il-produzzjoni jikkonsistu fit-taxxi kollha li jagħmlu l-imprizi bhala riżultat jingagħaw ruhhom fi produzzjoni, indipendentament mill-kwantità jew valur ta' l-oġġetti jew servizzi prodotti jew mibjugħa (cf. il-ESA 95, 4.22). Jistgħu jithallsu fuq l-art, l-oġġetti ta' kapital fiss jew il-ħaddiema mpjegati.

3.045. Taxxi ohra fuq il-produzzjoni huma l-unici taxxi li jiġu rreġistrati fil-generazzjoni tal-kont tad-dhul għall-industrija. Jidhru fil-kontijiet tal-fergħat jew setturi li jhallsuhom (il-kriterju tal-pagament).

- 3.046. It-taxxi li jridu jiġu rreġistrati fil-ġenerazzjoni tal-kont tad-dhul għall-agrikoltura iridu jkunu:
- (a) obbligatorji;
 - (b) imhallsa direttament mill-industrija agrikola;
 - (c) imhallsa lill-gvern ġenerali jew lill-istituzzjonijiet ta' l-Unjoni Ewropea;
 - (d) fid-definizzjoni ta' taxxi oħra fuq il-produzzjoni (ara 3.044).
- 3.047. Minhabba l-iżviluppi storiċi kontrastanti tal-finanzi pubbliċi fl-Istati Membri ta' l-UE varji, hemm għażla wiesja ta' taxxi fuq il-produzzjoni fl-UE kollha. Fl-agrikoltura, hemm żewġ tipi oħra relattivament importanti ta' taxxi fuq il-produzzjoni: taxxa fuq il-proprjetà u taxxa fuq il-vetturi bil-mutur.
- 3.048. Għall-agrikoltura, it-taxxi oħra fuq il-produzzjoni l-aktar importanti huma:
- (a) it-taxxi fuq il-proprjetà u t-taxxi l-oħra fuq l-użu ta' l-art u l-bini użat għal għanijiet ta'produzzjoni (irrispettivament mill-liema unità agrikola hija s-sid jew liema unità tikrihom);
 - (b) it-taxxi fuq l-użu fil-produzzjoni ta' oġġetti ta' kapital fiss bħall-vetturi bil-mutur, magni jew apparat ieħor (irrispettivament mill-liema unità agrikola hija s-sid jew liema unità tikrihom);
 - (c) it-taxxi fuq il-kont tal-pagi imhallsa minn min ihaddem;
 - (d) it-taxxi fuq it-tniġġiz li jirriżulta mill-attivitajiet tal-produzzjoni;
 - (e) it-taxxi fuq il-liċenzi/permessi biex isiru attivitajiet kummerċjali jew professjonali, fuq il-kondizzjoni li l-liċenzi/permessi jinghataw awtomatikament meta l-ammonti dovuti jithallsu. Jekk hemm funzjoni regolatorja marbuta ma' dawn il-pagamenti (e.g. verifiki fuq il-kompetenza jew kwalifiki ta' l-applikant), din għandha titqies bħala xiri ta' servizzi mill-gvern ġenerali u tiġi rreġistrata bħala konsum intermedju (sakemm m' hijjex għal kollox barra mill-proporzjon għall-provvista tas-servizzi msemmija) (cf. 2.108(o));
 - (f) ir-rati ta' l-ilma li jithallsu bħala taxxi b' rata fissa u mhux proporzjonali għall-kwantità ta' l-ilma kkonsmata;
 - (g) il-kumpens anqas ta' VAT li jirriżulta mill-applikazzjoni tas-sistema ta' rata fissa ta' VAT (cf. 3.041 and 3.042).
- 3.049. Skond il-prinċipju akkumulattiv, it-taxxi fuq il-produzzjoni jiġu rreġistrati fil-mument meta tkun dovuta obbligazzjoni fiskali. Fil-każ ta' kumpens anqas ta' VAT, dan ikun il-mument meta jsir ix-xiri ta' l-oġġetti jew servizzi ta' konsum intermedju u l-GFCF li jwasslu għalih (mhux il-mument meta ssir r-rifuzjoni).
- 3.050. Taxxi oħra fuq il-produzzjoni ma jinkludux:
- (a) pagamenti statutorji li jsiru direttament mill-industrija agrikola imma li dawk li jirċievuhom la huma l-gvern ġenerali u lanqas l-istituzzjonijiet ta' l-Unjoni Ewropea. Dawn il-pagamenti jitqiesu bħala xiri ta' servizzi tas-suq minn reċipjenti ta' trasferimenti u għalhekk inkluzi fil-konsum intermedju ta' l-agrikoltura;
 - (b) multi u penalitajiet u l-ispejjeż imposti b' konnessjoni mal-ġbir u l-akkwist mill-ġdid u m'għandhomx jiġu rreġistrati mat-taxxi marbuta magħhom, sakemm wiehed ma jkunx jista' jiddistingwihom minnhom (cf. il-ESA 95, 4.133);
 - (c) taxxi obbligatorji mhux miġbura mill-gvern ġenerali jew l-istituzzjonijiet ta' l-Unjoni Ewropea u li, għalkemm merfugħa mill-agrikoltura, ikunu deċiżi minn xi ferġha tal-kljenti. Dawn il-pagamenti għandhom ikunu kkontjati fil-konsum intermedju tal-ferġha utenti;

- (d) taxxi li normalment huma mposti fuq il-profitt jew ġid, bħal taxxi ta' ugwalizzazzjoni, taxxi fuq id-dhul, taxxi fuq il-korporazzjoni u taxxa fuq il-ġid. Dawn għandhom jiġu nkluzi bħala taxxi kurrenti fuq dhul, attiv, eċċ. fid-distribuzzjoni sekondarja tal-kont tad-dhul;
- (e) taxxi fuq wirt u rigali taxxi fuq ġid speċjali. Dawn għandhom jiġu nkluzi bħala taxxi fuq kapital fil-kont tal-kapital;
- (f) rati ta' l-ilma li l-ammont tagħhom huwa marbut direttament jew indirettament mal-kwantità ta' l-ilma kkonsumata.

E. SUSSIDJI

(cf. il-ESA 95, 4.30 sa 4.40)

3.051. Sussidji huma pagamenti kurrenti mhux rifużi li jingħataw mill-gvern ġenerali jew l-istituzzjonijiet ta' l-Unjoni Ewropea lill-produtturi residenti, bil-għan li jkun nfluwenzati l-livelli tagħhom tal-produzzjoni, il-prezzijiet tagħhom jew ir-remunerazzjoni tal-fatturi tal-produzzjoni. Produtturi oħra mhux fis-suq jistgħu jirċievu sussidji oħra fuq il-produzzjoni biss jekk dawn il-pagamenti jiddependu fuq ir-regolamenti ġenerali applikabbli għal produtturi fis-suq u mhux fis-suq ukoll. B' konvenzjoni, is-sussidji fuq il-prodotti ma jiġux irregistrati fuq output iehor mhux tas-suq (cf. il-ESA 95, 4.30).

3.052. Is-sussidji huma kklassifikati f':

- sussidji fuq il-prodotti:
 - sussidji fuq l-importazzjoni,
 - sussidji oħra fuq prodotti, u
- sussidji oħra fuq il-produzzjoni.

1. Sussidji fuq il-prodotti

3.053. Sussidji fuq il-prodotti huma sussidji imħallsa għal kull unità ta' oġġett jew servizz prodott jew importat. Is-sussidju jista' jkun f'ammont speċifiku ta' flus għal kull unità ta' oġġett jew servizz, jew jista' jkun ikkalkulat ad valorem bħala perċentaġġ speċifikat tal-prezz kull unità. Sussidju jista' jiġi kkalkolat bħala d-differenza bejn prezz speċifiku immirat u l-prezz tas-suq attwalment imħallas mix-xerrej. Sussidju fuq prodott normalment jithallas meta l-oġġett jiġi prodott, mibjugħ jew importat. B' konvenzjoni, sussidji fuq prodotti jistgħu jikkoncernaw biss l-output tas-suq jew l-output għall-użu finali proprju (cf. il-ESA 95, 4.33).

3.054. Sussidji fuq l-importazzjoni jikkonsistu f'sussidji fuq prodotti jew servizzi li jithallsu meta l-oġġetti jaqsmu il-fruntiera għall-użu ta' territorju ekonomiku jew meta s-servizzi ikunu pprovduti lill-unità istituzzjonali residenti. Jistgħu jinkludu telf, magħmul bħala riżultat tal-politika intenzjonata tal-gvern, mill-organizzazzjonijiet kummerċjali tal-gvern li l-funzjoni tagħhom hija li jixtru prodotti minn unità mhux residenti u mbgħad ibieghuhom mill-ġdid lir-residenti bi prezzijiet orhos (cf. il-ESA 95, 4.34).

3.055. Sussidji fuq prodotti jiġu ikkontjati fil-prezz bażiku (cf. 2.082 sa 2.086) fil-mument ta' l-ivvalutar ta' l-output u għalhekk ma jidhru fil-generazzjoni tal-kont tad-dhul ta' l-industrija. Sussidji fuq prodotti li għandhom x'jaqsmu ma' l-akkwist (i.e. importazzjoni jew oħrajn) ta' prodotti ta' konsum intermedju jew oġġetti ta' kapital fiss, u li jwasslu għal tnaqqis fil-prezzijiet tax-xerrej ta' dawn l-oġġetti, jiġu kkunsidrati billi jintużaw il-prezzijiet tax-xerrej fl-ivvalutar tal-konsum intermedju jew il-GFCF (cf. 2.110 sa 2.113); bl-istess mod, dan iwassal għal tnaqqis fl-ispejjeż ta' dawn il-prodotti jew oġġetti.

3.056. Il-metodu ta' l-ivvalutar ta' l-output skond il-prezzijiet bażiċi jirrikjedi distinzjoni fundamentali bejn sussidji fuq prodotti u sussidji oħra fuq il-produzzjoni. Skond id-definizzjoni tagħhom, ssussidji fuq prodotti agrikoli jinkludu b' mod partikolari l-ghotjiet li ġejjin (b' indikazzjoni għall-punt tal-budget korrispondenti fil-budget ġenerali ta' l-Unjoni Ewropea):

(a) Sussidji fuq prodotti agrikoli imħallsa lill-produtturi agrikoli

- ċertu għotjiet introdotti mar-riforma tal-politika agrikola komuni. L-għotjiet imsemmija huma għajnuna kumpensatorja għall-hxejjex tal-hrit (ċereali, hxejjex ta' proteini u żrieragħ taż-żejt) (B1-104 u B1-1050 sa B1-1055) u premiums għall-baqar (għall-baqar tal-hlib u premiums speċjali; B1-2120 sa B1-2122, B1-2127). Din il-klassifikazzjoni hija bbażata fuq it-tlett kunsiderazzjonijiet li ġejjin:
- il-kunċett ta' sussidji fuq prodotti twessa' fil-ESA 95 biex jinkludi sussidji fil-forma ta' "pagamenti għal defiċjenzi". Il-pagamenti kumpensatorji għall-hxejjex tal-hrit huma simili fl-applikazzjoni tagħhom għall-forom tal-pagamenti għal defiċjenzi. Barra minn hekk, l-ammonti ta' dawn il-pagamenti huma marbuta strettament għall-kwantitajiet prodotti (fil-livell makroekonomiku),
- l-effetti tat-thaddim u dawk ekonomiċi tar-riforma tal-PAK: dawn l-għotjiet huma parti minn politika li dejjem kienet immirata lejn il-prodotti, tgħaqquad l-appoġġ tas-suq u l-għajnuna diretta, w akkumpanjata minn miżuri biex jikkontrollaw il-produzzjoni. Din il-politika inżammet minkejja grad ta' "żdoppjament" bejn il-livell ta' l-għotjiet u l-produzzjoni agrikola jew il-livell ta' l-użu tal-mezzi tal-produzzjoni agrikola (ir-rendikont tat-tipi varji ta' l-appoġġ biss (għajnuna fil-forma ta' sussidji fuq l-esportazzjoni, għajnuna ta' intervent u għajnuna diretta) inbidel),
- il-parti tal-premium għall-baqar ibbażata fuq il-prezz adottata taht ir-riforma tal-PAK hija forma ta' għajnuna kumpensatorja għat-tnaqqis fil-prezzijiet ta' intervent tal-baqar. Hija kklassifikata bhala sussidji fuq prodotti, skond il-pagamenti kumpensatorji għall-hxejjex tal-hrit. Minkejja t-trattament aktar kumplikat tal-premiums qabel ir-riforma tal-PAK, sar qbil biex dawn ma jinqasmux fi tnejn, sabiex ikun ipprovdut grad ta' konsistenza mal-pagamenti kumpensatorji għall-hxejjex tal-hrit.
- għotjiet għall-produzzjoni taz-żejt taż-żebbuġa produzzjoni (B1-1210),
- għotjiet għall-produzzjoni tal-hxejjex tessili (kittien tal-fibre u qanneb; B1-140),
- għotjiet għall-produzzjoni tal-harir (B1-1420),
- għotjiet għall-produzzjoni tal-banana (B1-1508, il-parti li tikkoncerna l-għajnuna kumpensatorja biss),
- għotjiet għall-produzzjoni ta' l-heneb immixxef (B1-1513),
- għotjiet għall-produzzjoni taz-żrieragħ (B1-180),
- għotjiet għall-produzzjoni tal-hops (B1-181),
- premiums for għan-nagħaġ u l-mogħoż (B1-2220),
- kwalunkwe sussidju fil-forma ta' pagamenti għal defiċjenzi lill-okkupanti (i.e. f'każi fejn il-gvern ġenerali iħallas lill-produtturi ta' prodotti agrikoli id-differenza bejn il-prezzijiet medji fis-suq u l-prezzijiet garantiti tal-prodotti agrikoli).

(b) Sussidji fuq il-prodotti agrikoli imħallsa lil operaturi ta' l-ekonomija oħrajn

- rifużjonijiet għall-esportazzjoni ta' ċereali (B1-100), frott frisk u ħaxix (B1-1500) eċċ.,
- għotjiet għall-produzzjoni ta' prodotti taz-żejt (qabel l-1992), prodotti ta' proteini u kittien (before 1993),
- għotjiet għall-produzzjoni ta' lamtu tal-patata (B1-1021),
- għotjiet għall-produzzjoni ta' hxejjex immixxa għall-ghalf (B1-130),
- għotjiet għall-produzzjoni tal-qoton (B1-141),
- għotjiet għall-użu ta' oġġetti għat-tagħsir (B1-163),
- premiums fuq il-produzzjoni tat-tabakk (B1-171).

Is-sussidji kollha msemmija fuq jiġbru fihom sussidji fuq prodotti agrikoli. Madankollu, l-ghotjiet imhallsa lill-produtturi agrikola biss (i.e. l-ewwel grupp) jżiedu mal-prezz fis-suq riċevut mill-produtturi biex jinkiseb il-prezz bażiku. Sussidji fuq il-prodotti agrikoli imhallsa lill-operaturi ekonomiċi minbarra l-produtturi agrikoli (i.e. it-tieni grupp) ma jiddaħhlu fil-EAA. Meta l-prodotti agrikoli konċernati jirrapreżentaw konsum intermedju ta' l-industriji agri-alimentari, l-ammont ta' għajna jtnaqqas mill-konsum intermedju ta' l-industriji agri-alimentari.

- 3.057. Is-sussidji fuq il-prodotti għandhom jiġu rreġistrati fil-mument meta l-operazzjonijiet jew l-avvenimenti li wasslu għalihom (produzzjoni, bejgħ, importazzjoni, eċċ.) sehhew, sabiex tkun preservata l-konsistenza mal-kontijiet l-oħrajn (i.e. Il-kejl ta' l-output skond il-prezzijiet bażiċi). Għalhekk, l-għajna kumpensatorja għall-hxejjex tal-hrit għandha tiġi rreġistrata fil-mument tal-hsad waqt li l-premiums speċjali għall-baqat u l-baqar tal-hlib u l-premiums għan-nagħaġ jiġu rreġistrati fil-mument li l-annimali jinżammu u/jew id-data ta' l-applikazzjoni għall-ghotja.

2. Sussidji oħra fuq il-produzzjoni

- 3.058. Sussidji oħra fuq il-produzzjoni jikkonsistu f'sussidji li m' humiex sussidji fuq prodotti, li minnhom jistgħu jibbenefikaw unità residenti produtturi bħala riżultat ta' l-ingaġġ tagħhom fil-produzzjoni. Għall-output l-iehor mhux tas-suq, produtturi oħra mhux fis-suq jistgħu jirċievu sussidji oħra fuq il-produzzjoni biss jekk dawn il-pagamenti mill-gvern ġenerali jiddependu fuq regolamenti ġenerali applikabbli kemm għall-produtturi fis-suq u wkoll għal dawk mhux fis-suq (cf. il-ESA 95, 4.36). Il-ESA 95 jirreferu għal erba' sussidji oħra fuq il-produzzjoni (cf. il-ESA 95, 4.37): sussidji fuq il-pagi jew il-haddiema, sussidji għat-tnaqqis tat-tniġġiż, ghotjiet għall-helsien minn imghax, u kumpens aktar ta' VAT. Dawn il-pagamenti jikkonċernaw l-aktar is-supposizzjoni ta' l-ispejjeż tal-produzzjoni jew l-appoġġ għat-tibdil fil-metodu tal-produzzjoni.

- 3.059. Minhabba li l-output huwa vvalutat skond il-prezzijiet bażiċi, huma biss is-sussidji l-oħra fuq il-produzzjoni li jiġu rreġistrati fil-ġenerazzjoni tal-kont tad-dhul (bħala użu negattiv).

(a) It-tip ta' benefiċjarju

- 3.060. Il-benefiċjarji tas-sussidji iridu normalment jiproduċu oġġetti u servizzi fis-suq jew oġġetti u servizzi għall-użu finali proprju. L-oġġetti u s-servizzi fis-suq huma kollha oġġetti u servizzi li jithallew jidhru jew intenzjonati biex jiddaħhlu fis-suq. Jinkludu prodotti mibjugħa, imparta, użati bħala pagament bi tpartit jew maħżuna qabel jintużaw f'wiehed jew aktar mill-modi imsemmija fuq f'data aktar tard. Il-produzzjoni għall-użu finali proprju tinvolvi prodotti preservati għall-għanijiet ta' konsum finali jew GFCF mill-istess unità. Minkejja dan, il-produtturi mhux fis-suq jistgħu jibbenefikaw minn sussidji oħra fuq il-produzzjoni jekk jithallsu taht regolamenti ġenerali applikabbli lill-produtturi fis-suq u mhux fis-suq l-istess.

- 3.061. Il-produzzjoni ta' servizzi fis-suq jinkludu servizzi kummerċjali jew ta' ħzin. Is-sussidji jistgħu għalhekk jingħataw ukoll lill-aġenziji tal-kummerċ jew li jirregolaw is-suq li l-funzjoni tagħhom hi li jixtru, jaħżnu jew ibiegħu mill-gdid il-prodotti agrikoli (cf. 3.068 u 3.069 dwar aġenziji li jirregolaw is-suq).

(b) L-għanijiet tas-sussidju fuq il-produzzjoni

- 3.062. Sussidji oħra fuq il-produzzjoni jistgħu, taht il-ESA 95, jingħataw f'każi fejn l-impatt tagħhom fuq il-prezzijiet tal-bejgħ jew ir-remunerazzjoni adegwata tal-fatturi tal-produzzjoni m' humiex neċessarjament l-għan ewlieni tas-sussidji. Bħala eżempju, tista' tingħata għajna finanzjarja għall-produzzjoni agrikola sabiex ikun salvagwardjat il-wirt kulturali u naturali, ikun promoss it-turiżmu f'reġjun partikolari jew biex tkun protetta l-hamrija kontra l-erożjoni, ikun irregolat il-bilanċ naturali ta' l-ilma jew tkun influwenzata l-klima.

(c) Il-kriterju tal-pagament

- 3.063. Bl-eċċezzjoni ta' sussidji fuq ir-rati ta' l-imghax, li huma tip speċjali ta' sussidju, sussidji oħra fuq il-produzzjoni huma attribwiti lill-ġenerazzjoni tal-kont tad-dhul tal-fergħat tal-produzzjoni jew is-setturi li lilhom jithallsu. Bħala riżultat ta' dan il-metodu ta' kif jiġu attribwiti s-sussidji, l-EAA ma jikkontjawn l-ghotjiet kollha magħmula lill-agrikoltura. Minbarra l-għajna diretta, l-unità tal-produzzjoni agrikola jibbenefikaw minn sussidji (skond it-tifsira ta' il-ESA 95) imhallsa lill-fergħat ta' produzzjoni kontra l-kurrent jew mal-kurrent u, speċjalment, aġenziji li jirregolaw is-suq⁽¹⁾.

⁽¹⁾ Eżempju importanti huwa s-sussidji imhallsa lill-kumpaniji ta' l-assigurazzjoni mhux fuq il-hajja li jippermettu lil dawn il-kumpaniji li jitolbu premiums (gross) aktar baxxi mid-detenturi ta' poloz ta' l-assigurazzjoni (e.g. imprizi agrikoli johorġu l-assigurazzjoni biex ikopru riskji bħall-hsara mis-silġ, glata eċċ.). Minhabba li dawn is-sussidji huma sussidji fuq prodotti, la l-prodott huwa s-servizz ta' l-assigurazzjoni, ma jiġux irreġistrati fil-ġenerazzjoni tal-kont tad-dhul tad-detentur tal-polza (u għalhekk mhux, fl-eżempju ta' fuq, fil-EAA). Madankollu, anke minhabba li dawn is-sussidji inaqqsu l-ispejjeż tas-servizzi ta' l-assigurazzjoni (lid-detentur tal-polza ta' l-assigurazzjoni), l-effett tagħhom huwa rifless fil-kont tal-produzzjoni (b' valur aktar baxx ta' konsum intermedju, cf. 2.108(g)) tad-detentur tal-polza ta' l-assigurazzjoni.

3.064. Fil-każ ta' l-agrikoltura, l-aktar tipi importanti ta' sussidji oħra marbuta mal-produzzjoni huma:

- sussidji fuq il-pagi,
- għotjiet għall-helsien minn imghax (cf. il-ESA 95, 4.37(c)) magħmula lil unità residenti, anke meta huma ntenzjonati biex jinkoraġġixxu l-formazzjoni ta' kapital⁽¹⁾. Effettivament, dawn huma trasferimenti kurrenti mfassla biex inaqqsu l-ispejjeż operattivi tal-produtturi. Jitqiesu fil-kontijiet bhala sussidji lill-produtturi li jibbenefikaw minnhom, anke meta d-differenza fl-imghax hija, fil-prattika, imhassla direttament mill-gvern lill-istituzzjoni ta' kreditu li tagħmel is-self (permezz ta' deroga mill-kriterju tal-pagament),
- kumpens aktar ta' VAT li jirriżulta mill-applikazzjoni tas-sistemi ta' rata fissa (cf. 3.041 u 3.042),
- is-supposizzjoni tal-kontribuzzjonijiet tas-sigurtà soċjali u t-taxxi fuq il-proprjetà,
- is-supposizzjoni ta' spejjeż oħra bhall-ghajnuna għall-hżin privat għall-inbid u l-gheneb magħsur u l-hżin mill-gdid ta' l-inbid tal-mejda (B1-1610) (sakemm l-istokk huwa ta' l-unità agrikola stess),
- sussidji oħra varji fuq il-produzzjoni:
 - għotjiet għal art imwarrba (art imwarrba obligatorjament marbuta ma' għotjiet ibbażati fuq l-ammont ta' ettari introdotta bhala parti mir-riforma tal-PAK, B1-1060, u art imwarrba għal hames snin, B1-1062),
 - kumpens finanzjarju għal tnaqqis ta' frott u ħaxix frisk tas-suq (B1-1501). Dawn il-pagamenti isiru hafna drabi lill-gruppi ta' produtturi fis-suq, għandhom jitqiesu bhala sussidji lill-agrikoltura, minhabba li huma kumpens dirett għat-telf fil-produzzjoni,
 - premiums tal-baqar għall-aġġustament staġjonali ("distagjonalizzazzjoni"), l-ipproċessar ta' għoġġiela rġiel u l-estensifikazzjoni (B1-2123 sa B1-2125),
 - għotjiet għall-produzzjoni agrikola finhawi anqas preferuti u/jew muntanjużi,
 - għotjiet oħra intenzjonati biex jinfluenzaw il-metodi tal-produzzjoni (estensifikazzjoni, teknika imfassla biex tnaqqas it-tniġġiż, eċċ.),
 - ammonti imhallsa lill-okkupanti bhala kumpens għal telf rikurrenti ta' oġġetti fl-inventarji bhall-prodotti tal-ħxejjex jew tal-bhejjem li huma kkunsidrati bhala xogħol mhux lest u żriġ sakemm dawn għadhom fil-perjodu tat-tkabbir tagħhom (cf. 2.040 sa 2.045). B' kuntrast, it-trasferimenti kumpensatorji għat-telf ta' oġġetti fl-inventorji u/jew żriġ użati bhala fatturi tal-produzzjoni jiġu rreġistrati bhala trasferiment ta' kapital fil-kont tal-kapital.

3.065. L-applikazzjoni tal-prinċipju akkumulattiv għall-irreġstrar ta' sussidji oħra fuq il-produzzjoni tista' tkun materja delikata. Minhabba li huwa diffiċli li tithejja regola ġenerali, dan il-prinċipju għandu jkun applikat b' konsistenza, flessibilità u pragmatizmu. Minhabba li numru kbir ta' sussidji lill-agrikoltura huma marbuta mal-produzzjoni u l-fatturi tal-produzzjoni (l-ammont ta' ettari, merħliet, eċċ.), dawn is-sussidji għandhom normalment jiġu rreġistrati fil-mument tal-produzzjoni jew meta jkunu akkwistati l-fatturi tal-produzzjoni (speċjalment fil-każ ta' l-art u l-bhejjem). Fil-każ ta' sussidji li m' humiex marbuta direttament mal-produzzjoni jew il-fatturi tal-produzzjoni, huwa diffiċli li jkun stabbilit il-hin ta' l-operazzjoni li twassal għalihom u li ssir distinzjoni mill-hin meta s-sussidji jithallsu. F'dan il-każ partikolari, is-sussidji jiġu rreġistrati meta jiġu riċevuti.

⁽¹⁾ Madankollu, meta għotja sservi l-ghan doppju li tiffinanzja kemm il-hlas lura tad-dejn u wkoll il-hlas ta' l-imghax fuqu, u meta mhux possibbli li taqsamha bejn iż-żewġ elementi, l-għotja shiha titqies bhala għotja ta' investment.

3.066. Huma rrakkomandati t-trattamenti speċjali li ġejjin:

- pagamenti kumpensatorji għal art tal-hrit li titwarrab: fil-mument meta jiġi ddikjarat li se titwarrab l-art,
- tnaqqis ta' prodotti (frott/haxix): fl-istess mument li jsir it-tnaqqis fiżiku matul is-sena taż-żriġh u mhux is-sena kalendarja, sabiex tkun żgurata konsistenza bejn l-istima ta' l-output, imnaqqsa bit-tnaqqis matul is-sena taż-żriġh, u l-irreġstrar ta' sussidji (bhala użu negattiv) fil-ġenerazzjoni tal-kont tad-dhul,
- ghotjiet għall-produzzjoni tal-baqar (estensifikazzjoni premium, eċċ.): il-mument meta l-annimali jiġu akkwistati mill-okkupanti u d-data ta' l-applikazzjoni għall-ghotja,
- is-supposizzjoni ta' l-ispejjeż (inkluż helsen minn imghax): il-mument meta l-infieq u l-imghax huwa dovut,
- kumpens għal telf rikurrenti li jaffetwa l-output (hxejjex, bhejjem u żriġh li għadhom fil-perjodu tat-tkabbir tagħhom, cf. 3.064): fil-mument meta l-output jiġi rreġistrat fl-EAA (jekk l-ammont eżatt ta' kumpens huwa magħruf b' ċertezza),
- sussidji oħra mhux direttament fuq prodotti jew fatturi tal-produzzjoni (għajna diretta għad-dhul, għajna għal inhwai anqas preferuti, eċċ.): huwa rrakkomandat li jibqa' jintuza l-kriterju li jiddependi fuq il-mument tal-pagament, minhabba li huwa diffiċli li jkun stabbilit meta ntefget l-applikazzjoni għall-kumpens u jekk l-ammonti fil-kwistjoni humiex eżatti.

3.067. L-EAA ma jqisux dawn li ġejjin bhala sussidji:

- trasferimenti kurrenti li, għalkemm huma sussidji skond it-tifsira ta' l-EAA, ma jithallsux lill-unità tal-produzzjoni agrikola. Hafna minn dawn it-trasferimenti huma sussidji imhallsa lil aġenziji li jirregolaw is-suq. Għalkemm l-ammonti mhallsa jistgħu jaffetwaw il-prezzijiet tal-bejgħ tal-prodotti agrikoli u għalhekk jistimulaw lill-agrikoltura, għandhom jiġu rreġistrati skond il-kriterju tal-pagament taht it-titolu ddedikat lill-fergħa tal-produzzjoni li tirċevihom,
- trasferimenti kurrenti lill-unità agrikola li jipproduċu mill-aġenzija li tirregola s-suq. Dawn għandhom jiġu rreġistrati bhala partijiet mill-output tal-prodott li għalih jithallas it-trasferiment sakemm l-aġenzija li tirregola s-suq hija involuta biss fix-xiri, bejgħ jew hzin ta' l-oġġetti. Jekk, madankollu, l-aġenzija hija nvoluta biss fil-hlas ta' sussidji, allura t-trasferimenti kurrenti lill-unità li jipproduċu għandhom jiġu rreġistrati bhala sussidji (cf. 3.068 u 3.069),
- trasferimenti eċċezzjonali minn korpi professjonali lill-unità ta' produzzjoni agrikola. Dawn it-trasferimenti ma jstgħux jiġbru fihom sussidji minhabba li korpi professjonali m' humiex gvern generali,
- trasferimenti kurrenti mill-gvern generali lill-familji fid-djar fil-kapaċità tagħhom bhala konsumaturi. Dawn jitqiesu jew bhala benefiċċji soċjali inkella bhala trasferimenti kurrenti mixxellanji. Ta' l-ewwel jinkludu ċertu ghotjiet pubbliċi għal tibdil strutturali, bhal għajna finanzjarja għat-tahriġ vokazzjonali mill-ġdid ta' l-okkupanti,
- trasferimenti ta' kapital: dawn huma differenti mit-trasferimenti kurrenti fis-sens li jinvolvu l-akkwist jew tnehhija ta' attiv minn mill-anqas wiehed mill-partijiet fl-operazzjoni. Kemm jekk isiru fi flus jew bi tpartit, dawn għandhom jirriżultaw f'tibdil adegwat fl-attiv finanzjarju, jew mhux finanzjarju, murija fil-balance sheets ta' wiehed jew aktar mill-partijiet fl-operazzjoni (cf. il-ESA 95, 4.145). It-trasferiment ta' kapital ikopru taxxi ta' kapital, ghotjiet ta' investment u trasferimenti oħra ta' kapital (cf. il-ESA 95, 4.147). Jiġu rreġistrati fil-kont tal-kapital tas-settur/industrija bhala tibdil fil-passiv u l-valur nett. Xi tipi ta' għajna għall-agrikoltura huma trasferimenti ta' kapital. L-aktar importanti minn dawn huma:
 - ghotjiet għall-konverzjoni ta' ġonna tal-frott/dwieli (mhux suġġetti għall-obbligazzjoni taż-żriġh mill-ġdid), li jirrapreżentaw trasferimenti oħra ta' kapital,
 - ghotjiet għar-ristrutturar ta' ġonna tal-frott/dwieli (suġġetti għall-obbligazzjoni taż-żriġh mill-ġdid), li huma ghotjiet ta' investment,
 - ghotjiet għat-twaqqif jew tnaqqis fil-produzzjoni tal-halib: dawn jiġu rreġistrati bhala trasferimenti oħra ta' kapital sakemm għandhom impatt esplicitu jew implicitu fuq il-valur tal-kwoti,

- trasferimenti mill-gvern ġenerali lill-korporazzjonijiet agrikoli u kważi-korporazzjonijiet intenzjonati biex ikopru t-telf akkumulat matul hafna snin finanzjarji jew telf eċċezzjonali ikkawżat minn fatturi lil hinn mill-kontroll ta' l-impriża. Dawn it-trasferimenti għandhom jiġu kklassifikati bħala trasferimenti oħra ta' kapital,
- kumpens imħallas mill-gvern ġenerali jew il-bqija tad-dinja (i.e. minn barra u/jew mill-istituzzjonijiet ta' l-Unjoni Ewropea) lis-sidien ta' l-oġġetti ta' kapital fiss ingaġġati fil-produzzjoni ta' prodotti agrikoli, bħala riżultat ta' telf eċċezzjonali u katastrofiku bħal qerda jew ħsara lil dawn l-oġġetti ikkawżati minn atti ta' gwerra, jew avvenimenti politiċi oħra jew diżastri naturali (cf. 2.045). Dawn il-pagamenti għandhom jiġu kklassifikati bħala trasferimenti oħra ta' kapital (cf. 3.096),
- il-kancellazzjoni ta' djun li l-produtturi tal-prodotti agrikoli kellhom kuntrattjat mal-gvern ġenerali (e.g. avvanzi mill-gvern ġenerali lil impiża li tipproduċi li akkumulat telf operattiv fuq hafna snin finanzjarji). Il-ESA 95 tgħid li dawn l-operazzjonijiet għandhom ukolljiġu kklassifikati bħala trasferimenti ta' kapital,
- it-tnehhija jew tnaqqis ta' taxxi fuq il-produzzjoni, dhul jew ġid ma tissemmiex esplicitament fil-ESA 95 jew, konsegwentament, fil-EAA, minhabba li jiġu kkontjati biss taxxi li attwalment jiġu mposti,
- ishma u imghax parteċipattiv miżmum mill-gvern ġenerali fil-kapital tal-korporazzjonijiet agrikoli kważi-korporazzjonijiet. Dawn jiġu rreġistrati bħala ishma u imghax parteċipattiv iehor.

(d) Aġenziji li jirregolaw is-suq

3.068. Aġenziji li jirregolaw is-suq

- ikkonċernati esklussivament max-xiri, bejgħ jew hżin ta' oġġetti, huma assenjati fir-rendikont ta' l-ekonomija skond:
 - l-industriji, għall-kummerċ; din l-attività titqies b' konvenzjoni bħala l-output ta' servizzi tas-suq mhux finanzjarji,
 - is-setturi, għall-imprizi korporattivi mhux finanzjarji u kważi-korporattivi, jekk dawn l-aġenziji li jirregolaw is-suq huma kkunsidrati bħala unità istituzzjonali skond it-tifsira ta' il-ESA 95, u jekk le, għas-settur li għalih tippartjeni l-akbar unità,
- ikkonċernati esklussivament mal-pagament ta' sussidji, huma assenjati fir-rendikont ta' l-ekonomija skond:
 - l-industriji, għall-fergħat ta' l-output mhux tas-suq tal-gvern ġenerali, minhabba li l-gvern biss (minbarra l-istituzzjonijiet ta' l-Unjoni Ewropea) jistgħu iħallsu sussidji skond deċiżjoni ta' il-ESA 95,
 - is-setturi, għas-settur tal-gvern ġenerali (cf. l-inċiż preċedenti),
- ikkonċernati kemm max-xiri, bejgħ jew hżin ta' oġġetti u l-pagament ta' sussidji, huma assenjati fir-rendikont ta' l-ekonomija skond:
 - l-industrija, għall-kummerċ tal-fergħa, fejn jikkonċerna l-unità tagħhom tal-produzzjoni (tat-tip tal-KAU lokali) li tixtri, tbigh jew taħzen oġġetti, u għall-fergħat ta' l-output mhux tas-suq tal-gvern ġenerali, flimkien ma' l-unità tagħha tal-produzzjoni,
 - is-setturi, għas-settur tal-gvern ġenerali, minhabba li l-gvern ġenerali biss jista' jhallas sussidji. Jekk ikunu assenjati lil settur iehor ikun ifisser li sussidji imħallsa minn aġenzija li tirregola s-suq ma tirrapreżentax aktar sussidji skond it-tifsira ta' il-ESA 95.

3.069. Konsegwenza ta' l-applikazzjoni stretta tal-kriterju tal-pagament hija li sussidji varji li jaqgħu fit-tifsira ta' il-ESA 95 ma jidhru fil-EAA, minhabba li jiġu rreġistrati taht il-fergħat u s-setturi li lilhom jithallsu s-sussidji. B' mod partikolari, jekk aġenziji li jirregolaw is-suq ikunu assenjati lis-settur tal-gvern ġenerali, is-sussidji imħallsa lill-aġenziji b' konnessjoni mal-proċessi biex jirregolaw is-suq (xiri, hżin jew bejgħ mill-ġdid) jidhru bħala "Użu" imma wkoll bħala "Riżorsi" fis-settur tal-gvern ġenerali. Konsegwentament, is-sussidji (i.e. sussidji oħra fuq il-produzzjoni) jistgħu jithallsu mill-gvern ġenerali lil aġenziji oħra tal-gvern ġenerali.

F. DHUL MINN PROPRIETÀ

(cf. il-ESA 95, 4.41 sa 4.76)

1. **Definizzjoni**

3.070. Dhul minn proprjetà huwa d-dhul riċevut mis-sid ta' attiv finanzjarju jew attiv mhux prodott tangibbli bi tpattija għall-provvista ta' fondi lil, jew it-tpoġġija ta' l-attiv mhux prodotti tangibbli għad-disposizzjoni ta', unità istituzzjonali oħra (il-ESA 95, 4.41).

3.071. Il-ESA 95 tikklassifika d-dhul mill-proprjetà fil-mod li ġej:

- imghax,
- dhul ta' korporazzjonijiet distribwit (dividendi u tnaqqis mid-dhul ta' kwazi-korporazzjonijiet),
- dhul investit mill-ġdid fuq investment barrani dirett,
- dhul minn proprjetà attribwit lil detenturi ta' poloz ta' l-assigurazzjoni,
- renti (fuq l-art u fuq l-attiv tas-saff tal-hamrija ta' taht il-wiċċ ta' l-art).

3.072. L-EAA jikkonċernaw biss id-dhul minn proprjetà ikkontjata fil-kont tad-dhul imprenditorjali (cf. is-sekwenza tal-kontijiet, 1.38 sa 1.48). Dan il-kont jirreġistra fuq in-naħa tar-rizorsi id-dhul riċevut minn unità bħala riżultat tas-sehem dirett tagħhom fil-proċess tal-produzzjoni (riżultat mill-ġestjoni/dhul imhallat) u dhul riċevut minn proprjetà. Tirreġistra fuq in-naħa ta' l-użu id-dhul minn proprjetà imhallas u marbut ma' l-attivitajiet agrikoli (u attivitajiet sekondarji mhux agrikoli inseparabbli). B' mod ġenerali, il-kont tad-dhul imprenditorjali jista' jiġi kkalkulat biss għas-setturi istituzzjonali, għalkemm jista' jiġi kkalkulat għal industrija jekk ċertu dhul minn proprjetà jista' jiġi attribwit lil KAU lokali.

3.073. Tlett tipi biss ta' dhul minn proprjetà jistgħu ikunu ta' relevanza għall-EAA: l-imghax, ir-renti u d-dhul minn proprjetà attribwit lid-detenturi tal-poloż ta' l-assigurazzjoni.

2. **Imghax**

3.074. L-imghax huwa ammont ta' flus imhallas fuq self ta' kapital. Jinkludi pagamenti li jridu jsiru f'intervalli, fissi jew bil-quddiem, ta' perċentaġġ (fiss jew mod ieħor) tal-valur tas-self. Fil-EAA, l-imghax huwa l-kontroparti tas-self mogħti biex jilhaq il-htigijiet ta' l-azjendi agrikoli (bħala eżempju, bil-għan li jiġu akkwistati art, bini, maġni, vetturi jew apparat ieħor, anke jekk dawn jintużaw fil-kuntest ta' attivitajiet sekondarji mhux agrikoli nseparabbli).

3.075. L-imghax jinkludi wkoll pagamenti li jikkonċernaw il-kiri ta' oġġetti ta' kapital fiss għall-użu tagħhom fl-agrikoltura (jistgħu jinkludu l-art). Il-parti tar-renta biss (meqjusa bħala self akkreditat mogħti minn min jislef lil min jissellef) imhallas minn min jissellef huwa nkluz taht il-pagament ta' l-imghax (il-parti tal-kapital tiġi rreġistrata fil-kont finanzjarju).

3.076. Għandu jkun innutat li l-imghax ipotetiku fuq il-kwota ta' kapital fiss f'azjendi agrikoli ma jiġix irreġistrat taht dan it-titolu; jidher bħala parti mid-dhul ta' l-impriza agrikola (cf. 5.06). Bl-istess mod, l-ammont li jrid jiġi rreġistrat bħala imghax imhallas jinkludi sussidji fuq rati ta' l-imghax lill-agrikoltura.

3.077. L-imghax riċevut b' konnessjoni ma' l-attivitajiet agrikoli mill-unità li jappartjenu lill-imprizi agrikoli korporattivi għandu jiġi rreġistrat wkoll. L-imghax riċevut mill-imprizi individwali huwa eskluż mill-kejl tad-dhul imprenditorjali ta' l-industrija agrikola, minhabba li inhass li l-maġġoranza ta' l-attiv li jrendi l-imghax m' huwiex marbut ma' l-attività agrikola ta' l-unità u minhabba li huwa diffiċli hafna li ssir distinzjoni bejn l-attiv tal-familja u l-attiv użat fil-produzzjoni⁽¹⁾.

3.078. L-imghax jiġi rreġistrat skond il-prinċipju akkumulattiv, i.e. bħala imghax akkumulattiv (mhux bħala imghax imhallas).

⁽¹⁾ L-imghax riċevut jikkorrispondi għal "kontijiet oħra riċevibbli" (F.7) fil-kont finanzjarju. Din il-kategorija tinkludi l-operazzjonijiet kollha ġejjin taht it-titolu kontijiet oħra riċevibbli, i.e. l-attiv finanzjarju kollu mahluq bħala kontraparti għall-operazzjonijiet finanzjarji jew mhux finanzjarji, sakemm hemm differenza ta' żmien bejn meta ssir l-operazzjoni u meta jsir il-pagament korrispondenti.

3.079. Jekk il-ESA 95 fihom rendikont ta' l-użu ta' servizzi ta' intermedjazzjoni finanzjarja mkejla ndirettament mis-setturi utenti u l-industriji utenti, il-pagamenti attwali jew riċevuti ta' imghax lil jew minn intermedjarji finanzjarji għandhom ikunu aġġustati biex ikunu eliminati l-margni li jirrapreżentaw l-ispejjeż impliċiti għas-servizzi furnuti. Il-valur smat ta' dawn l-ispejjeż għandu jitnaqqas mill-imghax imhallas minn dawk li jisselfu lill-intermedjarji finanzjarji u miżjud ma' l-imghax riċevut mid-depositaturi. L-ispejjeż jitqiesu bhala remunerazzjoni għal servizzi furnuti minn intermedjarji finanzjarji lill-klijenti tagħhom u mhux bhala hlas ta' imghax (cf. 2.108 (i); il-ESA 95, L-appendiċi I, 4.51).

3. Renti (fuq art u depożiti underground)

3.080. Ir-renti jikkorrispondu għal pagamenti ta' attiv tangibbli mhux prodott magħmula lis-sid (art u depożiti underground) bi tpattija għat-tpoġġija ta' attiv għad-disposizzjoni ta' unità oħra. Fil-EAA, dan il-punt jikkorrispondi l-aktar għar-renti mħallsa fuq l-art mill-okkupanti lis-sidien tagħha ⁽¹⁾.

3.081. Fejn is-sid iħallas ċertu spejjeż marbuta direttament ma' attività agrikola (taxxa fuq proprjetà, l-ispejjeż biex tkun mantnuta l-art, eċċ.), ir-renti li jridu jiġu rreġistrati għandhom jitnaqqsu skond il-każ. Dawn l-ispejjeż jiġu kkontjati bhala taxxi oħra fuq il-produzzjoni (fil-każ tat-taxxa fuq il-proprjetà) jew konsum intermedju (fil-każ tal-manteniment ta' l-art).

3.082. Ir-renti fuq l-art ma jinkludux il-kiri ta' bini jew residenzi fuq l-istess art; dawk il-kirjiet jitqiesu bhala pagament għal servizz tas-suq ipprovdut mis-sid lill-kerrej tal-bini jew residenza, u għandhom jiġu rreġistrati fil-kontijiet bhala konsum intermedju ta' servizzi jew bhala infieq għall-konsum finali (kontijiet tad-dar), skond it-tip ta' unità kerrejja. Jekk m' hemmx bażi oġġettiva li fuqha l-pagament jista' jinqasam bejn renta fuq l-art u l-kiri tal-bini li jinsab fuq l-istess art, l-ammont shih għandu jiġi rreġistrat bhala renta fuq l-art. Din ir-regola hija verżjoni adattata tar-rakkomandazzjoni ta' il-ESA (cf. il-ESA 95, 4.73) ⁽²⁾.

3.083. Ir-renta kollha fuq l-art għandha tiġi rreġistrata taht dan it-titolu kemm jekk l-art tinkera għal aktar jew għal anqas minn sena.

3.084. Ir-renti ma jinkludux:

- il-valur tal-kiri tad-djar li jinsabu f'dan il-bini; din hija remunerazzjoni għal servizz fis-suq li huwa parti mill-konsum privat (i.e. l-okkupant iħallas ir-renta mid-dhul nett tiegħu li jibqalu),
- ir-renti mħallsa għall-użu professjonali ta' bini mhux residenzali (cf. 2.108(a)),
- deprezzament tal-bini,
- l-infieq kurrenti fuq il-manutenzjoni tal-bini (cf. 2.106),
- taxxa fuq proprjetà (cf. 3.048(a)),
- infieq li jikkonċerna l-assigurazzjoni tal-bini (cf. 2.108(g)).

3.085. Fil-każ ta' art u bini użat mis-sid, m' hemmx bżonn li jiġu kkontjati r-renti ipotetiċi. Ir-renti jikkorrispondu għal attiv tangibbli mhux prodott bhal attiv bil-patenti u drittijiet tal-produzzjoni (kwoti tal-ħalib), u għandhom jiġu rreġistrati bhala konsum intermedju (cf. 2.108(n)).

4. Dhul minn proprjetà attribwit lid-detenturi tal-poloż ta' assigurazzjoni (mhux koperti bil-EAA)

3.086. Dhul minn proprjetà attribwit lil detenturi ta' poloż ta' l-assigurazzjoni jikkorrispondi għal dhul primarju totali riċevut minn investimenti ta' riservi tekniċi ta' l-assigurazzjoni jew fondi tal-pensjoni (cf. il-ESA 95, 4.68). Dawn ir-riservi tekniċi jitqiesu bhala attiv li jappartjeni lill-assigurat. Il-kalkolu tad-dhul imprenditorjali skond il-ESA 95 għandu jinkludi, bhala riżorsi, id-dhul riċevut mill-investiment ta' riservi tekniċi ta' l-assigurazzjoni. Dan id-dhul huwa attribwit lill-assigurat bhala dhul minn proprjetà attribwit lil detenturi ta' poloż ta' l-assigurazzjoni. Dan ta' l-aħhar jitqies bhala li qiegħed jithallas lura lill-impriżi ta' l-assigurazzjoni fil-forma ta' premiums addizzjonali, minhabba li, fil-prattika, id-dhul jinżamm minnhom (cf. il-ESA 95, 4.69).

⁽¹⁾ Innata li r-renti riċevuti m' humiex relevanti għall-EAA minhabba l-użu tal-kunċett ta' l-industrija agrikola (cf. 1.44).

⁽²⁾ Il-ESA 95 jipproponi li l-ammont shih jiġi rreġistrat bhala renta fuq l-art jekk il-valur ta' l-art huwa mahsub li huwa oghla minn dak tal-bini, u bhala renta fuq il-bini jekk il-każ huwa l-oppost.

3.087. Dhul minn proprjetà attribwit lil detenturi ta' poloz ta' l-assigurazzjoni m' huwiex kopert mill-EAA. Fil-fatt, sabiex ikollu sinifikat, il-kejl tad-dhul minn attività agrikola għandu:

- jinkludi ċ-ċirkolazzjonijiet kollha li jikkonċernaw l-assigurazzjoni mhux fuq il-hajja (valur tas-servizz, dhul attribwit lid-detenturi ta' poloz ta' l-assigurazzjoni, premiums netti u talbiet): f'dan il-każ, id-dhul imkejjel jidher wara li jkunu deskritti l-operazzjonijiet kollha tad-distribuzzjoni mill-ġdid (bejn id-detenturi ta' poloz ta' l-assigurazzjoni u l-imprizi ta' l-assigurazzjoni u bejn il-perjodi) marbuta ma' l-assigurazzjoni mhux fuq il-hajja, jew
- jikkunsidra biss il-valur tas-servizz (li jiġi akkwistat definittivament mill-imprizi ta' l-assigurazzjoni) (cf. 2.108. (g)): f'dan il-każ, id-dhul imkejjel jidher qabel id-deskrizzjoni ta' dawn l-operazzjonijiet kollha ta' distribuzzjoni mill-ġdid.

L-EAA ippreferew it-tieni soluzzjoni.

G. TRASFERIMENTI TA' KAPITAL

(cf. il-ESA 95, 4.145 sa 4.167)

3.088. L-uniċi trasferimenti ta' kapital irregistrati fl-EAA huma t-trasferimenti ta' kapital riċevibbli, i.e. għotjiet ta' investiment u trasferimenti oħra ta' kapital. Dawn l-operazzjonijiet distributtivi jiġu rreġistrati fil-kont tal-kapital (cf. 1.41 u 1.48).

1. Għotjiet ta' investiment

3.089. Għotjiet ta' investiment huma trasferimenti ta' kapital, fi flus jew bi tpartit, li jsiru mill-gvern ġenerali jew mill-bqija tad-dinja lil unità istituzzjonali oħrajn residenti jew mhux residenti bil-għan ta' finanzjament, parti jew shih, ta' l-ispejjeż biex ikunu akkwistati oġġetti ta' kapital fiss (cf. il-ESA 95, 4.152). Għotjiet ta' investiment mill-bqija tad-dinja jinkludu dawk mogħtija direttament mill-istituzzjonijiet ta' l-Unjoni Ewropea permezz tas-Sezzjoni ta' Gwida tal-Gwida Agrikola Ewropea u l-Fond ta' Garanzija (EAGGF).

3.090. Sussidji fuq imgħax ma jiġux inkluz taht għotjiet ta' investiment (cf. 3.064), anke jekk huma ntenzjonati biex jiffacilitaw operazzjonijiet ta' investiment. Wiehed għandu jiftakar, madankollu, li jekk għotja tikkontribwixxi wkoll għal finanzjament ta' rtirar ta' dejn u l-hlas ta' imgħax fuq il-kapital u jekk mhux possibbli li tkun isseparata minn dawn iż-żewġ partijiet, allura l-għotja għandha tiġi rreġistrata kollha kemm hi bħala għotja ta' investiment.

3.091. L-aktar tipi importanti ta' għotjiet oħra magħmula mis-Sezzjoni ta' Gwida tal-EAGGF u għotjiet ta' investiment għall-agrikoltura huma:

- għotjiet għar-ristrutturar ta' ġonna tal-frott jew dwieli, sakemm huma suġġetti għall-obbligazzjoni taż-żriġħ mill-ġdid (cf. 3.067),
- rifużjoni, fuq il-kont tal-gvern ġenerali, ta' self ikkuntrattat minn unità ta' produzzjoni biex jiffinanzjaw l-investiment tagħhom,
- għotjiet biex jgħinu bdiewa żgħażaġh jiffinanzjaw l-akkwist ta' attiv.

3.092. Għotjiet ta' investiment għandhom jiġu rreġistrati meta l-pagament ikun dovut (cf. il-ESA 95, 4.162).

2. Trasferimenti oħra ta' kapital

- 3.093. Trasferimenti oħra ta' kapital ikopru trasferimenti li m' humiex ghotjiet ta' investiment u taxxi fuq kapital li minnhom innifishom ma jiddistribwixxux mill-ġdid id-dhul imma jiddistribwixxu mill-ġdid it-tifdil jew il-ġid fost is-setturi u sottosetturi differenti ta' l-ekonomija jew il-bqija tad-dinja (il-ESA 95, 4.164).
- 3.094. Trasferimenti oħra ta' kapital huma differenti mill-ghotjiet ta' investiment f'żewġ aspetti:
- il-gvern ġenerali biss jista' jhallas ghotjiet ta' investiment waqt li l-unità istituzzjonali kollha jistgħu ihallsu trasferimenti oħra ta' kapital,
 - ghotjiet ta' investiment huma limitati għall-pagamenti assoċjati ma' l-akkwist ta' attiv fiss waqt li trasferimenti oħra ta' kapital jistgħu jintrabtu ma' kwalunkwe forma ta' trasferiment ta' tifdil jew attiv bejn l-unità.
- 3.095. Trasferimenti oħra ta' kapital jista' jkollhom il-forma ta' kumpens, mill-gvern ġenerali jew mill-bqija tad-dinja, lissidien ta' oġġetti ta' kapital li jkunu inqerdu b' atti ta' gwerra jew diżastri naturali, bħal għargħar, eċċ. Jinkludu wkoll trasferimenti mill-gvern ġenerali biex ikopru telf akkumulat fuq hafna snin finanzjarji jew telf eċċezzjonali ikkawżat minn affarijiet lil hinn mill-kontroll ta' l-impriza (cf. il-ESA 95, 4.165).
- 3.096. Fil-każ ta' l-agrikoltura, trasferimenti oħra ta' kapital jinkludu wkoll:
- ghotjiet għall-abbandun permanenti tal-ġonna tal-frott jew dwieli,
 - ghotjiet għat-twaqqif jew tnaqqis fil-produzzjoni tal-halib (sakemm dawn jaffetwaw, esplicitament jew implicitament, il-valur tal-kwoti),
 - kumpens għall-telf eċċezzjonali u katastrofiku ta' oġġetti ta' kapital fiss użat fil-produzzjoni produzzjoni ta' prodotti agrikoli (e.g. annimali w apparat) (cf. 2.045 u 3.067),
 - ghotjiet biex jgħinu bdiewa żgħażaġh jffinanzjaw l-akkwist ta' attiv,
 - ghotjiet biex jikkumpensaw għal tnaqqis fil-valur ta' attiv jew biex jitnaqqsu d-djun.
- 3.097. Trasferimenti oħra ta' kapital fi flus jiġu rreġistrati meta l-pagament ikun dovut (u, fil-każ ta' trasferimenti bi tpartit, meta t-titolu tal-proprietà ta' l-attiv jiġi ttrasferit jew meta d-dejn jithassar mill-kreditur).

H. KONSUM TA' KAPITAL FISS

(cf. il-ESA 95, 6.02 sa 6.05)

- 3.098. Id-deterjorament prevedibbli u n-nuqqas ta' użu ta' oġġetti ta' kapital fiss matul il-perjodu ta' l-ikkontjar jirrapreżentaw spiża li hija implicita sakemm l-oġġett ma jinbidilx b' akkwist ġdid. Dan id-deterjorament u dan in-nuqqas ta' użu ta' l-oġġetti jitkejlu skond il-konsum ta' kapital fiss. L-inkluzjoni ta' dan taħt "l-użu" fil-kont tal-produzzjoni jippermetti li l-infieq fuq il-formazzjoni ta' kapital fiss jiġi ddistribwit fuq il-perjodu shiħ ta' l-użu.
- 3.099. Jekk il-hajja ekonomika tal-mezzi tal-produzzjoni hija ta' aktar minn sena, il-konsum ta' kapital fiss jirrapreżenta l-ammont ta' kapital fiss użat fil-proċess tal-produzzjoni matul il-perjodu ta' l-ikkontjar bħala riżultat tad-deterjorament normali u n-nuqqas ta' użu prevedibbli ta' l-oġġetti⁽¹⁾. Jekk, fuq in-naħa l-oħra, il-mezzi tal-produzzjoni użati għandhom hajja ekonomika ta' anqas minn sena, id-deterjorament jiġi rreġistrat bħala konsum intermedju.

⁽¹⁾ Inkluzjoni għat-telf ta' oġġetti ta' kapital fiss bħala riżultat ta' hsara aċċidentali li tista' ssir assigurazzjoni kontrihha. Il-valur ta' dawn il-provizjonijiet li għandu jiġi rreġistrat huwa l-valur tal-premiums netti imhallsa fuq oġġetti ta' kapital fiss assigurati.

- 3.100. L-oġġetti ta' kapital fiss kollha (i.e. il-prodotti) huma s-sugġett ta' konsum ta' kapital fiss (għalkemm hemm bżonn ta' fteit flessibilità f'każi speċifiċi; cf. 3.105). Dan jinkludi attiv fiss tangibbli u mhux tangibbli, titjib sostanzjali f'attiv mhux prodott u l-ispejjeż assoċjati mat-trasferiment ta' titli ta' proprjetà. Dan il-konsum ta' kapital fiss m' huwiex ikkalkulat la għall-istokk jew xogħol mhux lest, u lanqas għal attiv mhux prodott bħall-art, depożiti underground u attiv bil-patenti.
- 3.101. Il-konsum ta' kapital fiss huwa parti waħda biss mit-tibdil fil-valur ta' l-attiv (flimkien mal-GFCF, tibdil ieħor fil-volum u qligħ nominali ta' l-azjendi (nett mit-telf); cf. 2.134). B' mod partikolari, il-konsum ta' kapital fiss ma jinkludix tibdil ieħor fil-volum ta' l-attiv (minbarra dawk dovut għall-GFCF):
- telf eċċezzjonali minhabba diżastri (terremoti, gwerri, nixfa, epidemiji, eċċ.),
 - nuqqas ta' użu ta' l-oġġetti mhux prevedibbli, li huwa d-differenza bejn il-provizjonijiet magħmula fil-konsum ta' kapital fiss għad-deterjorament normali u t-telf attwali, avvenimenti aċċidentali li jikkawżaw deprezzament akbar minn dak ikkontjat fuq il-bażi tal-konsum antiċipat ta' kapital fiss,
 - tibdil fil-klassifikazzjoni ta' l-attiv fiss, i.e. tibdil fl-użu ekonomiku tiegħu, bħal fil-każ ta' art jew bini għall-biedja ikkonvertiti għal użu privat jew għal użu ekonomiku differenti.
- 3.102. Il-konsum ta' kapital fiss, li trid issirli distinzjoni bejn id-deprezzament ikkalkulat għall-ghanijiet fiskali u dak li jidher fil-kontijiet tal-kumpanija, għandu jiġi evalwat fuq il-bażi ta' l-istokk ta' l-oġġetti ta' kapital fiss u il-(medja) probabbli tal-hajja ekonomika tal-kategoriji varji ta' l-oġġetti imsemmija. Jekk m' hemmx informazzjoni disponibbli dwar l-istokk ta' l-oġġetti ta' kapital fiss, huwa rrakkomandat li dan jiġi kkalkulat billi jintuza l-metodu ta' l-inventarju perpetwu u li l-prezz ta' l-akkwist tiegħu fil-perjodu ta' referenza jiġi evalwat (i.e. il-valur tal-bdil ta' l-attiv matul is-sena ta' referenza, mhux fuq il-bażi ta' valuri storiċi). Il-valur tal-bdil huwa aċċertat mill-prezzijiet li l-okkupanti ikollhom ihallsu, matul kwalunkwe perjodu ta' referenza partikolari, biex jibdlu oġġett ta' kapital fiss b' wiehed ġdid li jixbhu mill-qrib kemm jista' jkun. Huwa mehtieġ li wiehed jipprocedi b' dan il-mod sabiex ikun ikkalkulat korrettament il-prodott domestiku nett.
- 3.103. Il-konsum ta' kapital fiss huwa kkalkulat bl-użu tal-metodu ta' deprezzament lineari, i.e. billi jkun attribwit il-valur ta' l-oġġett ta' kapital fiss imsemmi b' mod ugwali tul il-perjodu li fih se jintuza. Ir-rata ta' deprezzament hija spjegata mill-formula $100/n$, fejn "n" jirrapreżenta il-hajja ekonomika probabbli ta' dan il-kategorija fi snin ("n" jista' jvarja minn pajjiż għall-ieħor u matul iż-żmien). Ir-rata ta' deprezzament tista', f'ċertu każi, tkun geometrika. Minhabba l-użu tal-prezz tal-bdil kurrenti u r-rata fissa tal-konsum ta' kapital fiss, il-konsum ta' kapital fiss ivarja minn sena għall-oħra hlief jekk il-prezzijiet tax-xerrej jibqgħu l-istess tul il-hajja ekonomika normali sħiħa ta' l-attiv.
- 3.104. Il-konsum ta' kapital fiss fil-forma ta' spejjeż assoċjati mat-trasferiment tat-titolu tal-proprjetà ta' attiv prodott tangibbli u mhux tangibbli għandu jiġi kkalkulat fuq il-bażi tal-hajja ekonomika medja, konvenzjonalment meqjus bħala sena.
- 3.105. Il-konsum ta' kapital fiss f'annimali jikkorrispondi għat-tnaaqis antiċipat fil-produttività ta' l-annimali jekk jintużaw għall-ghanijiet tal-produttjoni (halib, suf, eċċ.), li huwa rifless fil-valur kurrenti tad-dhul futur miksub minn dawn l-annimali. Minhabba li l-valur tad-dhul futur mill-annimali produttivi jonqos matul iż-żmien, l-annimali ikollhom isiru is-sugġett ta' konsum ta' kapital fiss. Minhabba d-diffikultajiet prattiċi biex ikun ikkalkulat il-konsum ta' kapital fiss għal dan it-tip ta' attiv, madankollu, inhass li l-konsum ta' kapital fiss m' għandux jiġi kkalkulat għall-annimali produttivi. Id-deċiżjoni biex l-annimali ikunu esklużi minn dan il-kalkolu kienet ibbażata fuq il-kunsiderazzjonijiet li ġejjin:
- id-deprezzament f'termini ta' produttività u valur ekonomiku huwa marbut ma' l-età imma m' huwiex funzjoni diretta, regolari u kontinwa tiegħu, kif inhu b' mod ieħor u impliċitament il-każ tad-deprezzament,
 - l-irtirar ta' annimali mill-merhla produttiva jista' jkun kawża ta' l-ambjent ekonomiku (tibdil fil-prezzijiet miksuba għall-qatla ta' annimali u l-prezzijiet għall-għalf ta' l-annimali, eċċ.).

- 3.106. Ghalkemm dawn il-kunsiderazzjonijiet ma jostakolawx il-kalkolu tal-konsum ta' kapital fiss għall-bhejtem, jagħmlu dawn il-kalkoli ikkumplikati hafna ftermini ta' definizzjonijiet adegwati ta' hajja medja u rati ta' konsum ta' kapital fiss. Jekk le, ikun diffiċli li tkun żgurata l-konsistenza bejn id-deprezzament medju mbassar u attwali ta' l-annali. Dan it-trattament jiżgura wkoll il-kompatibilità bejn l-EAA u il-ESA 95 (cf. il-ESA 95, 6.03) u l-kontijiet mikroekonomiċi tan-network tad-data ta' l-ikkontjar ta' l-irziezet u twarrab il-htiega tad-distinzjoni bejn il-bhejtem li għandhom il-karattru ta' oġġetti ta' kapital fiss u l-bhejtem li għandhom il-karattru ta' stokk.

IV. L-INPUT TAX-XOGHOL AGRIKOLU

- 4.01. L-impjegati agrikoli ikopru l-persuni kollha – kemm impjegati u kemm dawk li jaħdmu għal rashom – jipprovdu input ta' xogħol imħallas u mhux imħallas input lill-unità residenti li jwettqu attivitajiet karatteristiċi (attivitajiet agrikoli u attivitajiet sekondarji mhux agrikoli nseparabbli) ta' l-industrija agrikola ta' l-EAA.

Il-persuni kollha ta' l-età ta' l-irtirar li jkomplu jaħdmu fl-azjenda huma nkluzi fl-impjegati agrikoli.

Persuni li għadhom ma laħqux l-età li jistgħu johorġu mill-iskola m' humiex inkluzi.

- 4.02. L-impjegati huma ddefiniti bhala l-persuni kollha li, bi fthem, jaħdmu għal unità istituzzjonali residenti oħra (li hija unità agrikola) u jirċievu remunerazzjoni (rreġistrata bhala kumpens ta' l-impjegati, cf. it-Taqsima C tal-Kapitolu III). L-input tax-xogħol ipprovdut mill-impjegati hu magħruf bhala input ta' xogħol imħallas. B' konvenzjoni, ix-xogħol ta' haddiema mhux tal-familja huwa kklassifikat bhala input ta' xogħol imħallas. Meta unità agrikola tkun organizzata bhala kumpanija konvenzjonali (cf. 5.09), l-input kollu tax-xogħol imwettaq jiġi kklassifikat bhala input ta' xogħol imħallas.
- 4.03. Persuni li jaħdmu għal rashom huma ddefiniti bhala persuni li huma s-sidien uniċi, jew sidien bi shab, ta' l-imprizi mhux inkorporati li jaħdmu fihom. L-input tax-xogħol ipprovdut minn persuni li jaħdmu għal rashom huwa magħruf bhala input ta' xogħol mhux imħallas. Il-membri tal-familja ta' okkupant li ma jirċievux kumpens li huwa iddefinit minn qabel u kkalkulat skond ix-xogħol attwali tagħhom huma kklassifikati bhala persuni li jaħdmu għal rashom.
- 4.04. Fil-każ ta' kumpaniji speċifiċi (cf. it-Taqsima B Tal-Kapitolu V), l-input tax-xogħol tal-haddiema huwa ttrattat bl-istess mod bhalma huma ttrattati l-imprizi mhux inkorporati (sidien uniċi). Id-diretturi/azzjonisti jaqsmu fid-dhul imħallat ta' l-unità (input ta' xogħol mhux imħallas), waqt li l-impjegati tagħhom jirċievu remunerazzjoni (input ta' xogħol imħallas).
- 4.05. Is-sieghat totali maħduma jirrapreżentaw in-numru aggregat ta' sieghat attwalment maħduma bhala impjegat jew bhala persuna li taħdem għal rasha għal unità agrikoli residenti, matul il-perjodu ta' l-ikkontjar.
- 4.06. Deskrizzjoni ta' x' jinkludu u x' jeskludu s-sieghat totali maħduma tista' tinstab fil-ESA 95 (11.27 u 11.28). Is-sieghat totali maħduma ma jkoprox xogħol għad-djar privati ta' l-okkupant jew il-manager.
- 4.07. Unità ta' xogħol annwali (AWUs) huma ddefiniti bhala impjegat ekwivalenti għal full-time (li jikkorrispondi għan-numru ta' impjegati ekwivalenti għal full-time), i.e. bhala numru ta' sieghat totali maħduma diviż bin-numru annwali medju ta' sieghat maħduma f'impjegati full-time fit-territorju ekonomiku.
- 4.08. Persuna waħda ma tistax tirrapreżenta aktar minn AWU waħda. Din ir-restrizzjoni tgħodd ukoll jekk xi hadd qiegħed jaħdem fl-industrija agrikola għal aktar minn numru ta' sieghat li jirrapreżentaw impjegati full time.
- 4.09. L-input ta' xogħol agrikolu ta' persuni li jaħdmu anqas minn full time fajzendi agrikoli huwa kkalkulat bhala l-proporzjoni tan-numru ta' sieghat attwalment maħduma (kull gimgha jew kull sena) u n-numru ta' sieghat attwalment maħduma (kull gimgha jew kull sena) f'impjegati full-time.
- 4.10. In-numru ta' sieghat attwalment maħduma f'impjegati full-time m' huwiex neċessarjament l-istess għall-kategoriji kollha tax-xogħol. Huwa possibbli li n-numru ta' sieghat li jiffurmaw impjegati full time użati għal persuni li jaħdmu għal rashom huwa akbar minn dak użat għall-impjegati. Minhabba li fil-każ ta' dan ta' l-aħħar, in-numru massimu ta' sieghat li jridu jinħadmu ikunu stipulati f'kuntratt.

- 4.11. In-numru ta' siegħat maħduma minn persuna m' għandux ikun aġġustat b' xi koeffiċjent minhabba l-età (i.e. taħt is-16 jew fuq is-65) jew il-ġeneru sesswali. Għandha tkun applikata l-ugwaljanza. Il-“full-time” huwa stabbilit minn numru ta' siegħat maħduma u mhux bhala evalwazzjoni ta' xi ammont u/jew kwalità prodotta.
- 4.12. Hlief meta hemm raġunijiet biex ikunu ppreferuti sorsi alternattivi, l-AWU li tirrappreżenta xogħol full-time fl-agrikoltura għandha tkun ibbażata fuq id-definizzjoni kurrenti fis-surveys tal-Komunità fuq l-istruttura ta' l-azzjendi agrikoli, bhala is-siegħat minimi rikjesti mid-disposizzjonijiet nazzjonali li jirregolaw il-kuntratti tax-xogħol. Jekk dawn ma jindikawx in-numru ta' siegħat annwali allura għandha tittiehed il-figura ta' 1800 siegħa bhala l-minimu (225 jum ta' xogħol ta' tminn siegħat kull jum).

V. INDIKATURI TAD-DHUL AGRIKOLU

- 5.01. Wieħed mill-għanijiet prinċipali ta' l-EAA huwa li jkejjel id-dhul agrikolu u t-tibdil tiegħu.

A. DEFINIZZJONI TA' DHUL U L-PUNTI LI JIBBILANĊJAW

- 5.02. Id-dhul jista' jiġi ddefinit bhala l-ammont massimu li l-benefiċjarju jista' jikkonsma matul perjodu partikolari mingħajr ma jitnaqqas il-volum ta' l-attiv tiegħu. Jista' wkoll jiġi ddefinit bhala li huwa t-total tal-konsum u t-tibdil fil-valur ta' l-attiv miżmum fuq perjodu partikolari, bl-affarijiet l-oħra kollha indaqs, minhabba li d-dhul jirrapreżenta dak li seta' kien ikkonsmat. Id-distinzjoni li ssir fil-ESA 95 bejn il-kontijiet kurrenti u l-kont tal-kapital jippermetti li l-konsum potenzali massimu jiġi studjat bl-użu tal-kejl tal-konsum u t-tifidil fil-kontijiet kurrenti u dak tat-tibdil fil-valur ta' l-attiv fil-kont tal-kapital.
- 5.03. Is-sekwenza tal-kontijiet (cf. 1.43) ta' l-industrija agrikola taġġmilha possibbli biex ikunu kkalkulati tlett punti li jibbilanċjaw li jistgħu jintużaw bhala dhul aggregat għall-industrija agrikola: il-valur miżjud nett, ir-riżultat mill-ġestjoni nett (id-dhul imhallat nett) u d-dhul imprenditorjali nett. Ir-relazzjoni ta' bejn dawn il-punti hija spjegata kif ġej:

Il-kont tal-produzzjoni		Il-ġenerazzjoni tal-kont tad-dhul		Il-kont tad-dhul imprenditorjali	
P.1	L-Output	B.1n	Il-valur miżjud nett	B.2n B.3n	Ir-riżultat mill-ġestjoni nett/id-dhul imhallat nett
P.2	- Il-konsum intermedju	D.1	- Il-kumpens ta' l-impjegati	D.41	+ Imghax riċevut (*)
K.1	- Il-konsum ta' kapital fiss	D.29	- Taxxi oħra fuq il-produzzjoni	D.41	- Imghax imhallas
		D.39	+ Sussidji oħra fuq il-produzzjoni	D.45	- Renti mhallsa
B.1n	= Il-valur miżjud nett	B.2n B.3n	= Ir-riżultat mill-ġestjoni nett/id-dhul imhallat nett	B.4n	= 'Id-dhul imprenditorjali nett'
D.29	- Taxxi oħra fuq il-produzzjoni				
D.39	+ Sussidji fuq il-produzzjoni				
	= Il-valur miżjud nett skond il-kost tal-produzzjoni/id-dhul mill-produzzjoni				

(*) Imghax riċevut biss mill-unità agrikoli organizzati bhala kumpaniji

- 5.04. Il-valur miżjud nett ta' l-industrija ikejjel il-valur maħluq mill-LKAU agrikoli kollha, wara l-konsum ta' kapital fiss. Minhabba li l-output huwa vvalutat skond il-prezzijiet bażiċi u l-konsum intermedju vvalutat skond il-prezzijiet bażiċi, il-valur miżjud nett jinkludi s-sussidji fuq il-prodotti imnaqqsa bit-taxxi fuq il-prodotti. Il-valur miżjud nett skond il-kost tal-produzzjoni (spjegat bhala il-valur miżjud nett skond il-prezzijiet bażiċi mnaqqas b' taxxi oħra fuq il-produzzjoni u miżjud b' sussidji oħra fuq il-produzzjoni) ikejjel ir-remunerazzjoni tal-fatturi kollha tal-produzzjoni (art, kapital, xogħol) u jistgħu jissejġu bhala “id-dhul mill-produzzjoni”, minhabba li jirrapreżenta il-valur kollu ġġenerat mill-unità ingaġġata fl-attività tal-produzzjoni.

- 5.05. Ir-risultat mill-ġestjoni nett ikejjel dak li jiġġeneraw l-art, il-kapital u x-xogħol mhux imhallas. Huwa l-bilanċ tal-ġenerazzjoni tal-kont tad-dhul li jindika d-distribuzzjoni tad-dhul bejn il-fatturi tal-produzzjoni u s-settur tal-gvern ġenerali. Il-valur miżjud nett u r-risultat mill-ġestjoni nett jiġu kkalkulati għall-industriji.
- 5.06. Id-dhul imprenditorjali nett, miksub billi jingħadd l-imghax riċevut mill-unità agrikoli organizzati bhala kumpaniji mar-risultat mill-ġestjoni nett u mbgħad jitnaqqsu r-renti (i.e. renti fuq l-irziezet u l-art) u pagamenti ta' imghax, ikejjel il-kumpens ta' xogħol mhux imhallas, ir-remunerazzjoni mill-art li tappartjeni għall-unità u dak li jiġi ġġenerat mill-użu tal-kapital. Huwa simili għall-kunċett ta' l-ikkontjar korporattiv tal-profitt kurrenti qabel id-distribuzzjoni u t-taxxi fuq id-dhul. Ghalkemm id-dhul imprenditorjali nett ma jiġix dejjem ikkalkulat għall-industriji, jista' ġeneralment jiġi evalwat għall-industrija agrikola minhabba li huwa possibbli li tkun stabbilita il-parti ta' l-imghax u r-renti marbuta esklussivament ma' l-attività agrikola (u ma' l-attivitàjiet sekondarji mhux agrikoli).
- 5.07. Fil-każ ta' sidien uniċi, id-dhul imprenditorjali jirrapreżenta, fuq naħa, il-kumpens tax-xogħol imwettaq mill-okkupant agrikolu (u x-xogħol mhux imhallas tal-membri tal-familja) u, fuq in-naħa l-oħra, id-dhul li jibqa fl-impriza, meta ma jkunx possibbli li jinfirdu dawn iż-żewġ partijiet (il-kelma "okkupant" kif użata hawn naturalment tirreferi għall-persuni kollha li jmessu azjendi bhala sidien uniċi f'din l-industrija). Huwa, għalhekk, dhul imhallat. Bhala kwalunkwe industrija oħra, madankollu, l-industrija agrikola tikkonsisti fl-unità tal-produzzjoni li jappartjenu għat-tipi differenti ta' unità istituzzjonali: kumpaniji u azjendi b' sid uniku. Hemm differenza bejn id-dhul imprenditorjali ġġenerat minn azjendi b' sid uniku u dak iġġenerat mill-unità organizzati bhala kumpaniji. Fil-każ ta' dan ta' l-aħħar, jirrapreżenta dhul imprenditorjali "dritt" minhabba li jeskludi kwalunkwe dhul tax-xogħol (il-kumpens tax-xogħol għandu jitqies bhala kumpens ta' xogħol imhallas anke jekk jikkonċerna lill-amministraturi u l-azzjonisti tal-kumpanija).
- 5.08. Wiehed għandu jzomm f'moħħu li d-dhul aggregat, miksub mill-punti li jibbilanċjaw fis-sekwenza tal-kontijiet ta' l-industrija, m' huwiex indikatur tad-dhul totali jew tad-dhul użat mid-djar ta' daww impjegati fl-agrikoltura, minhabba li dan ta' l-aħħar, b' zieda mad-dhul purament agrikolu taġġhom, jista' wkoll ikollhom dhul minn sorsi oħra (attivitàjiet mhux agrikoli, remunerazzjoni, benefiċċi soċjali, dhul minn proprjetà). Fi kliem ieħor, id-dhul agrikolu m' għandux jitqies bhala dhul tal-bdiewa. Barra minn hekk, il-kejl tad-dhul jikkonċerna d-dhul iġġenerat mill-attivitàjiet agrikoli (kif ukoll mill-attivitàjiet sekondarji mhux agrikoli nseperabbli) matul perjodu ta' l-ikkontjar partikolari, anke jekk f'certu każi id-dhul korrispondenti ma jiġix riċevut qabel data aktar tard. Ma' jiġborx fih, għalhekk, id-dhul effettivament riċevut matul il-perjodu ta' l-ikkontjar innifsu.

B. KIF JITQIES ID-DHUL TA' L-UNITÀ ORGANIZZATI FUQ BAŻI KORPORATTIVA

- 5.09. L-azjendi b' sidien uniċi (jew azjendi tal-familja) huma l-aktar forma komuni ta' unità agrikoli fl-Unjoni Ewropea. Madankollu, xi unità ta' produzzjoni agrikola jistgħu ikunu organizzati fuq bażi korporattiva u jista' jkollhom il-forma ta' jew kumpaniji konvenzjonali (i.e. il-mod kif ikunu organizzati huwa simili għal dak ta' kumpaniji li jeżistu f'setturi oħra ta' l-ekonomija) inkella ta' kumpaniji li għandhom karatteristiċi aktar speċifiċi (bħal, bhala eżempju, fil-każ ta' bidwi li, għal raġunijiet ta' taxxa, johloq kumpanija separata speċifika għall-parti kummerċjali ta' l-attività ekonomika tiegħu, jew ta' grupp ta' bdiewa li jiffurmaw assoċjazzjoni bil-ghan li jpoġġu art u xogħol għad-disposizzjoni ta' xulxin f'qafas ta' ċertu tipi ta' koperattivi).
- 5.10. The net dhul imprenditorjali of the industrija agrikola is thus made up of the following three components:

— id-dhul imprenditorjali "imhallat" ta' azjendi b' sid uniku (imprizi mhux inkorporati),

- id-dhul imprenditorjali (pur) “dritt” ta’ kumpaniji “konvenzjonali”,
- id-dhul imprenditorjali “imhallat” ta’ kumpaniji speċifiċi għall-industrija agrikola.

Dawn it-tlett partijiet huma spjegati fil-figura taht 5.11.

5.11. Id-dhul imprenditorjali “dritt” irid jeskludi kwalunkwe kumpens ta’ impjegati u wkoll kwalunkwe renti mhallsa qabel id-distribuzzjoni tal-profit. Għal hafna kumpaniji speċifiċi għall-agrikoltura, madankollu, huwa diffiċli li tkun isseparata ir-remunerazzjoni ta’ l-azzjonisti, għall-art u l-inputs tax-xogħol, mid-distribuzzjoni tal-profit. Huwa rrakkomandat, għalhekk, li r-riga li biha jrid jitkejjel id-dhul imprenditorjali agrikolu għandha tkun id-dhul “imhallat” għal din it-tip ta’ unità agrikola, i.e. għandha tinkludi il-kumpens ta’ impjegati azzjonisti għax-xogħol tagħhom kif ukoll ir-renti. Ir-remunerazzjoni u r-renti m’ għandhomx, għalhekk, jitnaqqsu mill-kalkolu tad-dhul imprenditorjali fil-każ ta’ dawn il-kumpaniji speċifiċi. Għall-kalkolu tad-dhul imprenditorjali jiġu għalhekk assimilati ma’ grupp ta’ azjendi b’ sid uniku. Fuq in-naħa l-oħra, fil-każ ta’ kumpaniji “konvenzjonali” trid issir b’ mod ċar id-distinzjoni bejn ir-remunerazzjoni u d-distribuzzjoni tal-profit.

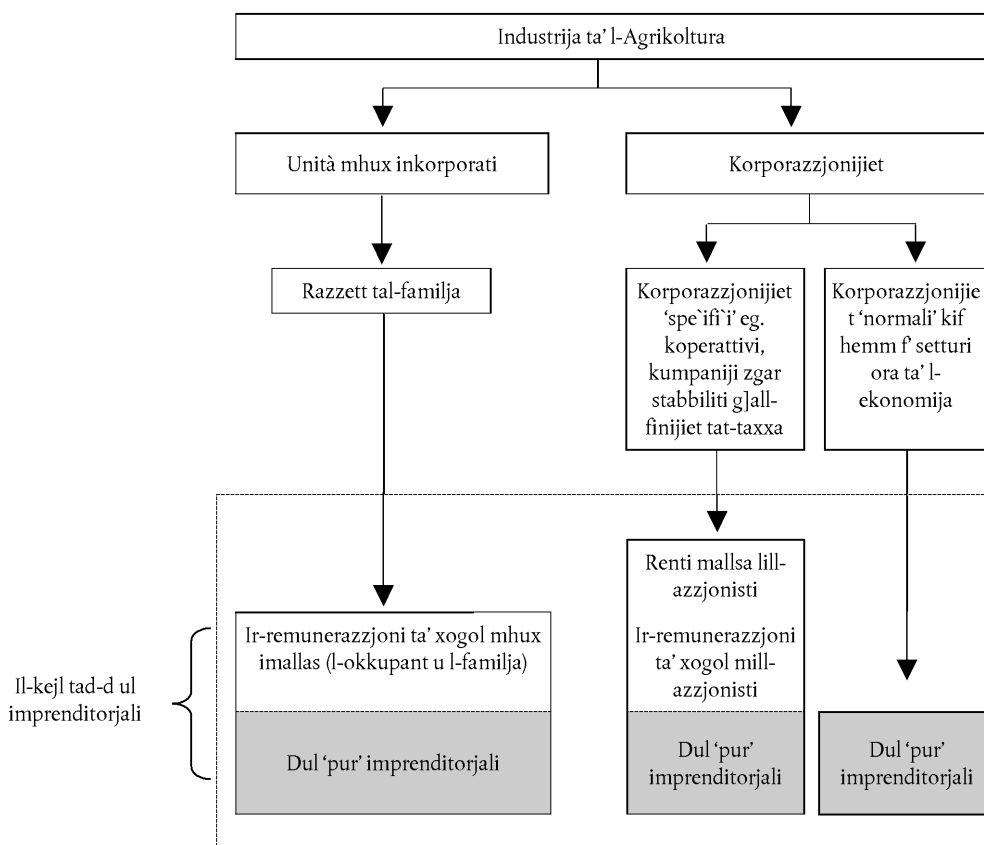

C. DEFINIZZJONI TA' L-INDIKATORI TAD-DHUL AGRIKOLU

5.12. It-tlett indikaturi tad-dhul agrikolu jistgħu jiġu deskritti kif ġej:

- indikatur A: l-indiċi tad-dhul reali tal-fatturi fl-agrikoltura skond l-AWU

Din ir-riga tikkorrispondi għall-valur miżjud nett reali skond il-kost tal-produzzjoni ta’ l-agrikoltura skond l-AWU totali ⁽¹⁾.

- indikatur B: l-indiċi tad-dhul imprenditorjali agrikolu nett reali, skond l-AWU mhux imhallsa

Dan l-indikatur jirrapreżenta it-tibdil fid-dhul imprenditorjali nett matul żmien partikolari, għall-AWU mhux imhallsa. Ikkonvertit fil-forma ta’ indiċi għal kull Stat Membru, jipprovdi informazzjoni fuq xejriet aktar milli fuq livelli ta’ dhul. Huwa ta’ għajjnuna f’dawk il-pajjiżi fejn l-agrikoltura hija organizzata fil-forma ta’ azjendi b’ sid uniku. Fuq in-naħa l-oħra, minhabba l-eżistenza ta’ kumpaniji “konvenzjonali” li jiġġeneraw dhul imprenditorjali esklussivament b’ xogħol imhallas, l-indikatur B jiġi stmat aktar meta mqabbel ma’ l-ipotezi tad-dhul individwali. Din il-problema tista’ tfixkel il-paragun tal-livelli tad-dhul bejn l-Istati Membri jekk il-proporzjonijiet tal-kumpaniji “konvenzjonali” ikunu differenti hafna minn xuxlin,

⁽¹⁾ Sabiex jiġi kkunsidrat xogħol part-time u stagjonali, l-impjegati agrikoli jew it-tibdil fihom jitkejlu fl-AWU (ara l-Kapitlu IV għal aktar dettalji). Issir distinzjoni bejn l-AWU b’ salarju u dawk mhux b’ salarju, li flimkien jagħmlu l-AWU totali.

— indikatur C: id-dhul imprenditorjali nett ta' l-agrikoltura

Dawn l-aggregazzjonijiet tad-dhul huma pprezentati bhala valur assolut ⁽¹⁾ (jew fil-forma ta' indici ftermini reali). Jippermettu li jsir paragun matul perjodu partikolari tad-dhul ta' l-industrija agrikola bejn l-Istati Membri.

D. L-AGGREGAZZJONI TA' L-INDIKATORI TAD-DHUL GHALL-UNJONI EWROPEA

- 5.13. L-indici u r-rati ta' tibdil għall-Unjoni Ewropea shiha jstgħu ikunu kkalkulati jew bhala medji peżati ta' l-indici nazzjonali jew tar-rati tat-tibdil, inkella direttament fuq il-baži ta' aggregazzjonijiet ta' l-UE miksuba bil-konverżjoni ta' data nazzjonali feuro jew flivelli ta' flus fl-idejn (PPS). Fiż-żewġ każijiet, trid tintgħazel sena baži; jew is-sena użata biex ikunu stabbiliti l-ishma inklużi mill-pajjiżi varji fil-kalkolu tal-medji tal-Komunità, inkella s-sena meta kienu ntużaw r-rati tal-kambju biex ikunu kkalkulati l-aggregazzjonijiet.
- 5.14. Jintużaw metodi fit differenti u snin baži differenti u dan jiddependi fuq jekk il-kalkoli jirrapreżentawx analiżi ta' xejra fuq perjodu fil-qosor (tibdil fsena "n" imqabbel mas-sena "n-1") jew ta' xejra fuq perjodu fit-tul (generalment mill-1980 sas-sena n).
- 5.15. Għall-analiżi tax-xejra fuq perjodu fil-qosor, ir-rati ta' tibdil fl-indikaturi tad-dhul nominali jew reali ta' l-Unjoni Ewropea għal sena n imqabbla mas-sena n-1 jiġu kkalkulati bhala medji peżati tar-rati korripoendenti tat-tibdil stmati fl-Istati Membri, il-koeffiċjenti tal-piż jiġu kkalkulati fuq il-baži ta' l-aggregazzjonijiet tad-dhul għas-sena n-1, ikkonvertiti feuro skond ir-rati tal-kambju tas-sena n-1; dawn il-koeffiċjenti huma naturalment speċifiċi għal kull aggregat. Dan il-metodu bbażat fuq is-sena n-1 jidher l-aktar wieħed xieraq għall-analiżi fuq perjodu fil-qosor, u huwa l-metodu l-aktar konsistenti ma' dak użat fl-Istati Membri individwali.
- 5.16. Għall-analiżi fuq perjodu fit-tul, l-indici u r-rati ta' tibdil fl-indikaturi tad-dhul għall-Unjoni Ewropea jiġu kkalkulati fuq il-baži ta' l-aggregazzjonijiet ta' l-UE espressi feuro skond ir-rati tal-kambju kostanti ta' l-1995: għal valuri espressi ftermini reali (i.e. wara t-tnaqqis ta' l-effett ta' l-oġhli medju fil-prezzijiet), id-deflaturi użati huma bbażati wkoll fuq 1995 = 100. Dan il-metodu bbażat fuq l-1995 jidher li huwa l-aktar wieħed adegwat għad-deskrizzjoni u l-analiżi tax-xejriet fuq il-perjodu kollu mill-1980 sa sena n.

E. ID-DEFLAZZJONI TA' L-INDIKATORI TAD-DHUL

- 5.17. Għall kull Stat Membru, l-indici u t-tibdil, ftermini reali, tal-valuri ta' l-indikaturi tad-dhul jinkisbu by deflating the corresponding nominal data with the implicit price index of GDP.
- 5.18. Fatturi importanti bhall-kredibilità u l-paragonabilità huma punti favur l-użu tad-deflatur. L-indici tal-prezz impliċitu tal-PGD huwa indikatur ġenerali tal-prezz għall-oġġetti kollha, prodotti u servizzi fl-ekonomija kollha. L-indici tal-prezz ta' l-użu finali nazzjonali jiġi kkunsidrat ukoll bhala deflatur. Kontra dak li jagħmel l-indici tal-prezz tal-PGD, ta' l-ewwel jikkunsidra l-effett tal-kummerċ estern ugwalment u direttament u b' hekk jirrifletti aktar malajr u b' mod aktar ċar iż-żidiet fil-prezzijiet ta' l-importazzjoni (e.g. iċ-ċaqliq fil-prezzijiet ta' l-enerġija). Minkejja dan, sabiex tkun salvagwardjata il-paragonabilità ma' statistika ohra imhejjija mill-Kummissjoni Ewropea, kien deċiż li ma jiġix introdott deflatur ġdid.

⁽¹⁾ Dan il-kejl tad-dhul jikkorrispondi għall-kejl ta' qabel "dhul nett mill-attività agrikola tal-familja" għal azjendi b' sid uniku.

- 5.19. L-aggregazzjonijiet tad-dhul reali għall-Unjoni Ewropea kollha jinkisbu billi l-ewwel jitnaqqsu l-valuri nominali (skond il-prezzijiet kurrenti) rreġistrati fl-Istati Membri varji, imbgħad ikun applikat l-indiċi tal-prezz impliċitu tal-PGD ta' l-Istat Membru partikolari konċernat, u mbgħad jiġu kkonvertiti f'EURO (skond ir-rati tal-kambju ta' l-1995 għall-analiżi fuq perjodu fit-tul u skond dawk tas-sena n-1 għax-xejra fuq perjodu fil-qosor, kif indikat fuq). Ir-riżultati huma għalhekk maghduda flimkien sabiex jinkisbu l-valuri reali għall-Unjoni Ewropea. L-indiċi u r-rati ta' tibdil għall-Unjoni Ewropea jiġu kkalkulati fuq il-bażi ta' dawn l-aggregazzjonijiet f'termini reali, li jfisser li "deflatur ta' l-UE" qatt ma jkun esplicitament involut.

VI. L-IVALUTAR TA' L-EAA SKOND IL-PREZZIJET KOSTANTI

A. IL-KEJL TAL-PREZZ U L-VOLUM

(cf. il-ESA 95, il-Kapitolu 10)

- 6.01. Għall-ghanijiet ta' l-analiżi ekonomika, meta wiehed ihares lejn kif jinbidlu l-valuri, ikun ta' għajnuma li jagħmel distinzjoni bejn dan it-tibdil fil-valuri li jkun ikkawżat mit-tibdil fil-volum u dak ikkawżat mit-tibdil fil-prezz. Il-ESA 95 (10.15 sa 10.23) jgħid ċar li l-parti tal-prezz għandha tinkludi wkoll it-tibdil li jikkonċerna l-prezzijiet u li t-tibdil l-iehor kollu għandu jkun inkluż fil-parti tal-volum. Għalhekk, id-differenzi fil-kwalità bejn il-prodotti (karatteristiċi fiżiċi, tipi ta' bejgħ bl-imnut, eċċ.) għandhom jiġu kkunsidrati bhala volum u mhux tibdil fil-prezzijiet.
- 6.02. Għal hafna oġġetti u servizzi jeżistu diversi varjazzjonijiet li fil-kwalità huma differenti minn xulxin. Il-ESA 95 jispjega diversi fatturi li jwasslu għal differenzi fil-kwalità, imma l-aktar importanti għall-EAA huwa dak marbut mal-karatteristiċi fiżiċi. Dawn jirrikonoxxu li fid-definizzjoni ta' prodott partikolari, jista' jkun hemm differenzi fiżiċi li jimplikaw li l-unità fiżiċi (e.g. tunnellata) m' humiex identiċi fis-sens ekonomiku. Eżempju ta' dan huwa l-bejgħ ta' żewġ tunnellati ta' qamh f'sentejn konsekuttivi. Fl-ewwel sena il-qamh kollu huwa ta' kwalità għat-thin, fit-tieni sena, anqas minn nofsu ikun ta' kwalità għat-thin, il-bqija jinbiegħ għall-għalf. Dan ifisser li l-kwalità medja tal-qamh waqgħat. Id-differenza l-ohra fil-kwalità, importanti għall-EAA, hija dik ta' differenza fil-bejgħ ta' prodott bejn żewġ swieq ipprezzati b' mod differenti, e.g. domestiku u estern, użu industrijali u bejgħ lill-konsumaturi (cf. il-ESA 95, 10.15 sa 10.18).
- 6.03. L-indikaturi tal-volum u l-prezz użati biex tithejja d-data skond il-prezzijiet kostanti għandhom jikkunsidraw it-tibdil fil-kwalità. Huwa għalhekk irrakkomandat li x-xogħol isir fl-akbar livell ta' dettall sabiex wiehed joqrob lejn prodotti elementari omoġenji kemm jista' jkun għal kollox. Jekk il-prodotti elementari huma omoġenji għal kollox, it-tibdil fil-volum jista' jiġi smat fuq il-bażi tat-tibdil fil-kwantità.
- 6.04. Madankollu, l-informazzjoni statistika hafna drabi tkun disponibbli biss flivell aktar aggregat u għalhekk ma tkunx tikkonċerna aktar prodotti strettament omoġenji. F'dan il-każ, il-ESA 95 (10.32) jgħidu li huwa preferibbli li jitnaqqas il-valur għas-sena kurrenti b' indiċi xieraq tal-prezz biex ikun smat it-tibdil fil-volum.
- 6.05. Il-livell ta' dettall li għalih l-indiċi użat huwa assunt li huwa indiċi elementari (il-prodott investigat huwa għalhekk ikkunsidrat bhala omoġenju) jissejjah il-livell elementari ta' l-aggregazzjoni. Fil-EAA, il-livell elementari ta' l-aggregazzjoni jikkorrispondi mill-anqas għall-aktar livell mhux aggregat tan-nomenklatura fit-tabella tat-trasmissjoni tad-data. Huwa mixtieq livell akbar ta' dettall, madankollu, fit-thejja ta' l-indiċi tal-prezzijiet.
- 6.06. Għal kull aggregazzjoni ta' oġġetti u servizzi murija fil-kontijiet, il-kejl tal-prezz u l-kwantità għandu jinbena b' mod sabiex dak

$$\text{l-indiċi tal-valur} = \text{l-indiċi tal-prezz} \times \text{l-indiċi tal-volum}$$

Dan ifisser li kull bidla fil-valur ta' ċirkulazzjoni partikolari għandha tkun attribwita lil jew bidla fil-prezz inkella bidla fil-volum jew kombinazzjoni tat-tnejn (cf. il-ESA 95, 10.13).

- 6.07. Ir-rendikont sistematiku fit-tibdil fil-valur kurrenti fil-partijiet "tibdil fil-prezz" u "tibdil fil-volum" huwa ristrett għaċ-ċirkulazzjonijiet li jirrapreżentaw operazzjonijiet ta' oġġetti u servizzi u għall-elementi konċernati fl-ivalutar ta' dawn l-operazzjonijiet (l-output, il-konsum intermedju, il-konsum ta' kapital fiss, il-valur miżjud gross, il-valur miżjud nett, il-GFCF, it-tbidil fl-istokk, it-taxxi u sussidji fuq il-prodotti).

B. IL-PRINĊIPJI U L-METODI GHAT-THEJJIJA TA' L-EAA SKOND IL-PREZZIJJET KOSTANTI

1. **L-ghazla tal-formula ta' l-indiċi**

- 6.08. Il-ESA 95 (10.62) jesprimi preferenza għall-użu ta' l-indiċi Fischer. Dawn l-indiċi jipprezentaw ċertu numri ta' żvantagġi, madankollu, inkluż il-fatt li m' humiex addittivi u li jitolbu kwantità konsirerevoli ta' data bażika. Għal din ir-raġuni, il-ESA 95 jgħid li metodu aċċettabbli huwa l-użu ta' indiċi tal-volum tat-tip Laspeyres u indiċi tal-prezz tat-tip Paasche.
- 6.09. Skond ir-rakkomandazzjonijiet tal-ESA 95, fil-EAA, it-tibdil fil-volum jitkejjel bl-użu ta' l-indiċi tat-tip Laspeyres u t-tibdil fil-prezz jitkejjel bl-użu ta' l-indiċi tat-tip Paasche.

L-indiċi tal-volum Laspeyres:

$$L(q) = \frac{\sum p_0 q_n}{\sum p_0 q_0} = \frac{\sum p_0 q_0 \frac{q_n}{q_0}}{\sum p_0 q_0} = \frac{\sum V_0 \frac{q_n}{q_0}}{\sum V_0}$$

L-indiċi tal-prezz Paasche:

$$P(p) = \frac{\sum q_n p_n}{\sum q_n p_0} = \frac{\sum p_0 q_n \frac{p_n}{p_0}}{\sum p_0 q_n}$$

Għal kull prodott elementari:

- p_0 : jirrapreżenta il-prezz irregistrat fis-sena bażi 0,
- p_n : jirrapreżenta il-prezz irregistrat fis-sena n,
- q_0 : jirrapreżenta il-kwantità rreġistrata fis-sena bażi 0,
- q_n : jirrapreżenta il-kwantità rreġistrata fis-sena n,
- V_0 : jirrapreżenta il-valur irregistrat fis-sena bażi 0: ($V_0 = p_0 q_0$).

2. **Is-sena bażi**

- 6.10. It-tibdil fil-volum jitkejjel bl-użu ta' l-indiċi tat-tip Laspeyres: it-tibdil fil-kwantitajiet ta' serje elementari jiġu għalhekk miżuna skond il-valur tas-sena bażi. It-tibdil fil-prezz jitkejjel bl-użu ta' l-indiċi tat-tip Paasche: it-tibdil fil-prezzijiet ta' serje elementari jiġu għalhekk miżuna skond il-valur fis-sena kurrenti skond il-prezzijiet għas-sena bażi.
- 6.11. Is-sena bażi hija s-sena li minnha jintużaw il-prezzijiet biex tithejja l-iskema li biha jintiżnu l-prezzijiet.
- 6.12. L-aktar mod eżatt biex jitkejjel it-tibdil fil-volum minn snea għall-oħra huwa li titnuża l-aktar sena bażi riċenti disponibbli. Dan l-approċċ jiggarantixxi li l-prezzijiet miżuna ikunu relattivament aġġornati u jevita problemi marbuta ma' l-użin ta' prodotti li m' għadhomx jiġu prodotti u prodotti ġodda li ħarġu. Huwa għalhekk li l-EAA ikejlu t-tibdil fil-volum bl-użu ta' l-użin tas-sena ta' qabel.

3. **Il-prezentazzjoni ta' serje mqabbla ma' sena ta' referenza**

- 6.13. Is-sena uzata għall-ghoti u l-prezentazzjoni tad-data skond il-prezzijiet kostanti tista' tkun differenti mis-sena bażi; din tissejjah is-sena ta' referenza. F'serje ta' indiċi, is-sena ta' referenza hija dik li tiehu l-valur 100.
- 6.14. Serje ta' indiċi tal-volum fil-prezzijiet ta' sena ta' referenza tinkiseb meta jingħaqdu ma' indiċi kkalkulati fil-prezzijiet tas-sena ta' qabel (cf. il-ESA 95, 10.64).
- 6.15. Huwa importanti li jekk ikun hemm tibdil fis-sena ta' referenza dan ma jkollux effett fuq it-tibdil fil-volum maeta mqabbel mas-sena ta' qabel. Huwa għalhekk li d-data ta' l-EAA jiġu pprezentati skond sena ta' referenza fissa billi jsir referenzer mill-ġdid għal kull varjabbli separatament, irrispettivament minn jekk dawn humiex aggregazzjonijiet jew indiċi elementari.

6.16. Eżempju:

Ejjew nikkunsidraw żewġ prodotti omoġenji elementari, A u B. Is-serje li ġejja hija bbażata fuq l-istruttura tal-prezzgħas-sena ta' qabel:

L-indiċi tal-volum u l-prezz għall-(A+B) sħiħ jiddipendi fuq l-użin mogħti għal kull prodott, A u B.

	90P90	90-91 volumind- iċi -n	91P90	90-91 prezzindi- ċi	91P91	91-92 volumind- iċi	92P91	92-91prezzin- diċi	92P92
A	100	105,0	105	110,0	115	102,0	117	108,0	126
B	300	110,0	330	95,0	314	90,0	283	105,0	297
Total	400	108,8	435	98,6	429	93,2	400	105,8	423

Jekk dawn is-serje jiġu espressi skond sena ta' referenza fissa (e.g. 1990), l-uniku mod biex jinżammu l-istess indiċi tal-volum n/n-1 huwa li l-indiċi jiġu magħqda separatament. Dan jagħti is-serje li ġejja (il-bażi ugwali għal 100 fl-1990):

	1990	1991	1992
A	100	105,0	107,1
B	100	110,0	99,0
Total	100	108,8	101,4

(101,4 = 108,8*93,2/100)

Il-valuri skond il-prezzijiet kostanti espressi skond is-sena ta' referenza 1990 huma:

	1990	1991	1992
A	100	105	107,1
B	300	330	297,0
Total	400	435	405,6

(405,6 = 400*101,4/100)

Bhala riżultat, il-kont m' għadux aktar addittiv. Meta jingħaddu l-valuri skond il-prezzijiet kostanti għal A u B toħroġ is-serje li ġejja:

	1990	1991	1992
A + B	400	435	404,1

Hlief fis-sena ta' wara s-sena ta' referenza, is-serje rreferenzata mill-ġdid m' hijiex addittiva.

- 6.17. Skond il-ESA 95 (10.67), id-data mhux addittiva tal-prezz kostanti tiġi ppubblikata mingħajr l-ebda aġġustament ⁽¹⁾. Dan huwa wkoll l-approċċ meħud mill-EAA. Għandu jkun spjegat lill-utenti, madankollu, li t-tabelli m' humiex addittivi.

4. Il-kalkolu tal-valur miżjud skond il-prezzijiet kostanti

- 6.18. Il-valur miżjud jiġbor fih il-punti li jibbilanċjaw fil-kont tal-produzzjoni. Allura, m' huwiex possibbli li tifred il-valur miżjud direttament f'parti għall-prezz u parti għall-volum. Il-metodu teoretikament korrett għall-kalkolu tal-valur miżjud skond il-prezzijiet kostanti huwa li ssir "deflazzjoni doppja" (cf. il-ESA 95, 10.27 - 10.28).

⁽¹⁾ Dan ma jipprekludix il-possibilità li jista' jkun hemm ċirkostanzi li fihom min ihejji d-data jiddeciedi li huwa preferibbli li jkunu eliminati d-diskrepanzi sabiex titjeb il-konsistenza globali tad-data.

6.19. Il-valur miżjud gross espress fil-prezzijiet tas-sena ta' qabel huwa għalhekk ddefinit bhala d-differenza bejn l-output imkejjet fil-prezzijiet tas-sena ta' qabel u l-konsum intermedju mkejjet fil-prezzijiet tas-sena ta' qabel. Il-valur miżjud nett fil-prezzijiet tas-sena ta' qabel huwa ddefinit bhala d-differenza bejn il-valur miżjud gross fil-prezzijiet tas-sena ta' qabel u l-konsum ta' kapital fiss fil-prezzijiet tas-sena ta' qabel. Il-valur miżjud fil-prezzijiet ta' sena ta' referenza fissa jinkiseb billi jsir ir-referenzar mill-ġdid.

6.20. Eżempju:

Serje ta' valuri kurrenti u valuri fil-prezzijiet tas-sena ta' qabel (volumi) tikkonċerna l-output u l-konsum intermedju huwa spjegat hawn taht:

	95P95	96P95	96P96	97P96	97P97
Output	150	160	170	180	200
Konsum intermedju	40	30	35	40	45

Il-valur miżjud f'termini ta' volum jinkiseb bit-tnaqqis tal-volum tal-konsum intermedju mill-volum ta' l-output. Minn dan tohroġ is-serje li ġejja:

	95P95	96P95	96P96	97P96	97P97
Il-valur miżjud gross	110	130	135	140	155

B' dan il-mod, jinkisbu l-indiċi tal-volum fil-prezzijiet tas-sena ta' qabel li ġejjin:

	1996	1997
Il-valur miżjud gross	118,2	103,7

(118,2 = 130/110*100) (103,7 = 140/135*100)

Il-valur miżjud gross tas-sena n fil-prezzijiet ta' l-1995 johroġ billi jiġi mmultiplikata il-valur kurrenti għall-1995 bl-indiċi tal-volum magħqud.

$$VA_{96} \text{ (fil-prezzijiet ta' l-1995)} = 110 * 1,182 = 130$$

$$VA_{97} \text{ (fil-prezzijiet ta' l-1996)} = 110 * 1,182 * 1,037 = 135$$

5. Rendikont tat-taxxi u s-sussidji fuq il-prodotti f'partijiet ta' volum u prezz

6.21. Ir-rendikont ta' l-ivvalutar skond il-prezz bażiku f'partijiet rispettivi ta' volum u prezz jippresupponi li dan ir-rendikont japplika wkoll għat-taxxi u s-sussidji fuq il-prodotti. L-għażla magħmula fl-EAA hija din li ġejja:

6.22. L-indiċi tal-volum tas-sussidju (jew it-taxxa) fuq prodott huwa identiku għall-indiċi tal-volum ta' l-output skond il-prezz tal-produttur. F'dan il-każ, l-indiċi tal-volum ta' l-output huwa l-istess kemm jekk espress fil-prezz tal-produttur u kemm jekk fil-prezz bażiku.

6.23. Din is-soluzzjoni għandha vantaġġ iehor: l-indiċi tal-volum huwa indipendenti mill-metodu ta' l-ivvalutar. Konsegwentament, l-interpretazzjoni ta' l-indiċi tal-prezz u l-volum skond il-prezz bażiku, hija sempliċi: għal prodott bażiku perfettament omoġenju, l-indiċi tal-volum huwa identiku għall-indiċi tal-kwantità; l-indiċi tal-prezz jirrifletti it-tibdil fil-prezz bażiku medju.

6.24. Eżempju:

Għal prodott partikolari, il-valur ta' l-output skond il-prezz tal-produttur fis-sena n huwa 1000; il-valur ta' l-output fis-sena n+1 huwa 900. L-indiċi tal-volum ta' l-output huwa 102.

Dan il-prodott huwa ssussidjat. Il-valur tas-sussidju għas-sena n huwa 100; il-valur tas-sussidju għas-sena n+1 huwa 150.

It-tqassim tal-volum/prezz skond is-sussidju isir fil-mod li ġej:

	Il-valur n	n+1/nl-indiċi tal-volum	Il-volumn+1	n+1/nl-indiċi tal-prezz	Il-valur n+1
L-output skond il-prezzijiet tal-produttur	1 000	102,0	1 020	88,2	900
Sussidju fuq il-prodotti	100	102,0	102	147,0	150
L-output skond il-prezzijiet bażiċi	1 100	102,0	1 122	93,6	1 050

L-indiċi tal-volum tas-sussidju huwa l-istess bhal dak ta' l-output skond il-prezz tal-produttur.

L-ANNESS II

IL-PROGRAMM TA' TRASMISSJONI TAD-DATA TA' L-EAA

Għal kull wieħed mill-punti ta' l-output (il-punti 01 sa 18, inkluż is-sotto-punti), għandu jiġi trasmess il-valur skond il-prezzijiet bażiċi kif ukoll il-partijiet tiegħu (il-valur skond il-prezzijiet tal-produttur, is-sussidji fuq il-prodotti u t-taxxi fuq il-prodotti).

Id-data għall-kont tal-produzzjoni u għall-GFCF għandha tiġi trasmessa kemm skond il-prezzijiet kurrenti kif ukoll skond dawk kostanti.

Il-valuri kollha għandhom jiġu espressi f'miljuni ta' unità tal-munita nazzjonali. L-input tax-xogħol għandu jiġi espress f'1000 AWU.

1. Il-kont tal-produzzjoni

Punt	Lista ta' varjabbli	It-trasmissjoni li tikkonċerna s-sena ta' referenza n		
		Novembru ta' sena n (estimi)	Jannar ta' sena n+1 (estimi)	Settembru ta' sena n+1
01	Ċereali (inkluż zrieragħ)	X	X	X
01.1	Qamħ u farru	X	X	X
01.1/1	Qamħ artab u farru artab	—	—	X
01.1/2	Qamħ durum	—	—	X
01.2	Segala u meslin	X	X	X
01.3	Xghir	X	X	X
01.4	Oats u taħlit ta' ċereali tas-sajf	X	X	X
01.5	Qamhirrum	X	X	X
01.6	Ross	X	X	X
01.7	Ċereali oħrajn	X	X	X
02	Hxejjex industrijali	X	X	X
02.1	Zrieragħ taż-żejt u frott taż-żejt (inkluż zrieragħ)	X	X	X
02.1/1	Kolza u zerriegħa tal-ġidra tal-kolza	—	—	X
02.1/2	Fjura tax-xemx	—	—	X
02.1/3	Soya	—	—	X
02.1/4	Prodotti oħra taż-żejt	—	—	X
02.2	Hxejjex tal-proteini (inkluż iż-zrieragħ)	X	X	X
02.3	Tabakk mhux maħdum	X	X	X
02.4	Xtieli taz-zokkor	X	X	X
02.5	Hxejjex oħra industrijali	X	X	X
02.5/1	Pjanti tal-fibra	—	—	X
02.5/2	Hops	—	—	X
02.5/3	Hxejjex oħra industrijali: oħrajn	—	—	X

Punt	Lista ta' varjabbli	It-trasmissjoni li tikkoncerna s-sena ta' referenza n		
		Novembru ta' sena n (estimi)	Jannar ta' sena n+1 (estimi)	Settembru ta' sena n+1
03	Pjanti tal-ġwież	X	X	X
03.1	Qamhirrum għall-ghalf	—	—	X
03.2	Gheruq ta' hxejjex għall-ghalf (inkluż xtieli tal-ġwież)	—	—	X
03.3	Pjanti ohra tal-ġwież	—	—	X
04	Prodotti tal-haxix u ortikulturali	X	X	X
04.1	Haxix frisk	X	X	X
04.1/1	Pastard	—	—	X
04.1/2	Tadam	—	—	X
04.1/3	Haxix frisk iehor	—	—	X
04.2	Pjanti u fjuri	X	X	X
04.2/1	Pjanti tan-nursery	—	—	X
04.2/2	Pjanti u fjuri ornamentali (inkluż sigar tal-Milied)	—	—	X
04.2/3	Żrigh	—	—	X
05	Patata (inkluż żrieragħ)	X	X	X
06	Frott	X	X	X
06.1	Frott frisk	X	X	X
06.1/1	Tuffieħ għad-deżerta	—	—	X
06.1/2	Langas għad-deżerta	—	—	X
06.1/3	Hawh	—	—	X
06.1/4	Frott frisk iehor	—	—	X
06.2	Frott tač-čitru	X	X	X
06.2/1	Laring helu	—	—	X
06.2/2	Mandarin	—	—	X
06.2/3	Lumi	—	—	X
06.2/4	Frott tač-čitru iehor	—	—	X
06.3	Frott tropikali	X	X	X
06.4	Gheneb	X	X	X
06.4/1	Gheneb għad-deżerta	—	—	X
06.4/2	Gheneb iehor	—	—	X
06.5	Żebbuġ	X	X	X
06.5/1	Żebbuġ tal-mejda	—	—	X
06.5/2	Żebbuġ iehor	—	—	X

Punt	Lista ta' varjabbli	It-trasmissjoni li tikkoncerna s-sena ta' referenza n		
		Novembru ta' sena n (estimi)	Jannar ta' sena n+1 (estimi)	Settembru ta' sena n+1
07	Nbid	X	X	X
07.1	Nbid tal-mejda	—	—	X
07.2	Nbid ta' kwalità	—	—	X
08	Żejt taż-żebru	X	X	X
09	Prodotti oħrajn tal-ħxejjex	X	X	X
09.1	Materjali tal-ħaxix użati primarjament għall-immaljar	—	—	X
09.2	Żrieragħ	—	—	X
09.3	Prodotti oħra tal-ħxejjex: oħrajn	—	—	X
10	L-output tal-ħxejjex (01 to 09)	X	X	X
11	Annimali	X	X	X
11.1	Baqar	X	X	X
11.2	Majjali	X	X	X
11.3	Equines	X	X	X
11.4	Nagħaġ u mogħoż	X	X	X
11.5	Tjur	X	X	X
11.6	Annimali oħra	X	X	X
12	Prodotti ta' l-annimali	X	X	X
12.1	Halib	X	X	X
12.2	Bajd	X	X	X
12.3	Prodotti oħra ta' l-annimali	X	X	X
12.3/1	Suf maħdum	—	—	X
12.3/2	Fsiedaq tad-dudu tal-harir	—	—	X
12.3/3	Prodotti oħra ta' l-annimali: oħrajn	—	—	X
13	L-output ta' l-annimali (11+12)	X	X	X
14	L-output ta' oġġetti agrikoli (10+13)	X	X	X
15	L-output ta' servizzi agrikoli	X	X	X
15.1	Servizzi agrikoli	—	—	X
15.2	Kiri ta' kwoti tal-halib	—	—	X

Punt	Lista ta' varjabbli	It-trasmissjoni li tikkoncerna s-sena ta' referenza n		
		Novembru ta' sena n (estimi)	Jannar ta' sena n+1 (estimi)	Settembru ta' sena n+1
16	L-output agrikolu (14+15)	X	X	X
17	Attivitajiet sekondarji mhux agrikoli (inseparabbli)	X	X	X
17.1	L-ipproċessar ta' prodotti agrikoli	X	X	X
17.2	Attivitajiet sekondarji inseparabbli oħrajn (oġġetti u servizzi)	X	X	X
18	L-output ta' l-industrija agrikola (16+17)	X	X	X
19	Il-konsum intermedju totali	X	X	X
19.01	Żrieragh u stokk għaż-żrigh	X	X	X
19.02	Energija; lubrikanti	X	X	X
19.02/1	— elettricità	—	—	X
19.02/2	— gass	—	—	X
19.02/3	— fuels u propellanti oħra	—	—	X
19.02/4	— oħrajn	—	—	X
19.03	Fertilizzanti u prodotti għat-titjib tal-ħamrija	X	X	X
19.04	Prodotti għall-protezzjoni tal-pjanti u pesticidi	X	X	X
19.05	Spejjeż veterinarji	X	X	X
19.06	Oġġetti għall-għalf ta' l-animali	X	X	X
19.06/1	— oġġetti għall-għalf forniti minn azjendi agrikoli oħrajn	X	X	X
19.06/2	— oġġetti għall-għalf mixtrija minn barra l-industrija agrikola	X	X	X
19.06/3	— oġġetti għall-għalf prodotti u kkonsmati mill-istess azjenda	X	X	X
19.07	Manteniment ta' materjali	X	X	X
19.08	Manteniment ta' bini	X	X	X
19.09	Servizzi agrikoli	X	X	X
19.10	Oġġetti u servizzi oħrajn	X	X	X

Punt	Lista ta' varjabbli	It-trasmissjoni li tikkonċerna s-sena ta' referenza n		
		Novembru ta' sena n (estimi)	Jannar ta' sena n+1 (estimi)	Settembru ta' sena n+1
20	Il-valur miżjud gross skond il-prezzijiet bażiċi (18-19)	X	X	X
21	Konsum ta' kapital fiss	X	X	X
21.1	Appart	—	—	X
21.2	Bini	—	—	X
21.3	Żriġh	—	—	X
21.4	Ohrajn	—	—	X
22	Il-valur miżjud nett skond il-prezzijiet bażiċi (20-21)	X	X	X

2. Il-ġenerazzjoni tal-kont tad-dhul

Punt	Lista ta' varjabbli	It-trasmissjoni li tikkonċerna s-sena ta' referenza n		
		Novembru ta' sena n (estimi)	Jannar ta' sena n+1 (estimi)	Settembru ta' sena n+1
23	Kumpens ta' l-impjegati	X	X	X
24	Taxxi oħra fuq il-produzzjoni	X	X	X
25	Sussidji oħra fuq il-produzzjoni	X	X	X
26	Dhul mill-produzzjoni (22-24+25)	X	X	X
27	Riżultat mill-ġestjoni/dhul imhallat (22-23-24+25)	X	X	X

3. Il-kont tad-dhul imprenditorjali

Punt	Lista ta' varjabbli	It-trasmissjoni li tikkonċerna s-sena ta' referenza n		
		Novembru ta' sena n (estimi)	Jannar ta' sena n+1 (estimi)	Settembru ta' sena n+1
28	Renti u spejjeż oħra li jridu jithallsu għall-kiri ta' bini	X	X	X
29	Imġax imhallas	X	X	X
30	Imġax riċevut	X	X	X
31	Dhul imprenditorjali (27-28-29+30)	X	X	X

4. **Elementi tal-kont tal-kapital**

Punt	Lista ta' varjabbli	It-trasmissjoni li tikkonċerna s-sena ta' referenza n		
		Novembru ta' sena n (estimi)	Jannar ta' sena n+1 (estimi)	Settembru ta' sena n+1
32	Il-GFCF fi prodotti agrikoli	—	—	X
32.1	Il-GFCF fi żriġh	—	—	X
32.2	Il-GFCF f'annimali	—	—	X
33	Il-GFCF fi prodotti mhux agrikoli	—	—	X
33.1	Il-GFCF f'materjali	—	—	X
33.2	Il-GFCF f'bini	—	—	X
33.3	GFCF oħrajn	—	—	X
34	Il-formazzjoni ta' kapital fiss gross (minbarra l-VAT deducibbli) (32+33)	—	—	X
35	Il-formazzjoni ta' kapital fiss nett (minbarra l-VAT deducibbli) (34-21)	—	—	X
36	Tibdil fl-istokk	—	—	X
37	Trasferimenti ta' kapital	—	—	X
37.1	Ghotjiet ta' investment	—	—	X
37.2	Trasferimenti oħra ta' kapital	—	—	X

5. **L-input tax-xogħol agrikolu**

Punt	Lista ta' varjabbli	It-trasmissjoni li tikkonċerna s-sena ta' referenza n		
		Novembru ta' sena n (estimi)	Jannar ta' sena n+1 (estimi)	Settembru ta' sena n+1
38	L-input tax-xogħol agrikolu totali	X	X	X
38.1	L-input tax-xogħol agrikolu mhux imhallas	X	X	X
38.2	L-input tax-xogħol agrikola imhallas	X	X	X