

Šis tekstas yra skirtas tik informacijai ir teisinės galios neturi. Europos Sąjungos institucijos nėra teisiškai atsakingos už jo turinį. Autentiškos atitinkamų teisės aktų, įskaitant jų preambules, versijos skelbiamos Europos Sąjungos oficialiajame leidinyje ir pateikiamos svetainėje „EUR-Lex“. Oficialūs tekstai tiesiogiai prieinami naudojantis šiuo dokumente pateikiamomis nuorodomis

► **B** ► **C1** EUROPOS PARLAMENTO IR TARYBOS REGLAMENTAS (ES) 2019/1241

2019 m. birželio 20 d.

dėl žuvininkystės išteklių išsaugojimo ir jūrų ekosistemų apsaugos taikant technines priemones, kuriuo iš dalies keičiami Tarybos reglamentai (EB) Nr. 1967/2006, (EB) Nr. 1224/2009 ir Europos Parlamento ir Tarybos reglamentai (ES) Nr. 1380/2013, (ES) 2016/1139, (ES) 2018/973, (ES) 2019/472 ir (ES) 2019/1022 ir panaikinami Tarybos reglamentai (EB) Nr. 894/97, (EB) Nr. 850/98, (EB) Nr. 2549/2000, (EB) Nr. 254/2002, (EB) Nr. 812/2004 bei (EB) Nr. 2187/2005 ◀

(OL L 198, 2019 7 25, p. 105)

iš dalies keičiamas:

		Oficialusis leidinys		
		Nr.	puslapis	data
► <u>M1</u>	2020 m. rugpjūčio 21 d. Komisijos deleguotasis reglamentas (ES) 2020/2013	L 415	3	2020 12 10
► <u>M2</u>	2021 m. gegužės 12 d. Komisijos deleguotasis reglamentas (ES) 2021/1160	L 250	4	2021 7 15
► <u>M3</u>	2021 m. rugpjūčio 23 d. Komisijos deleguotasis reglamentas (ES) 2021/2324	L 465	1	2021 12 29
► <u>M4</u>	2021 m. gruodžio 2 d. Komisijos deleguotasis reglamentas (ES) 2022/199	L 33	1	2022 2 15
► <u>M5</u>	2021 m. gruodžio 2 d. Komisijos deleguotasis reglamentas (ES) 2022/200	L 33	4	2022 2 15
► <u>M6</u>	2021 m. gruodžio 15 d. Komisijos deleguotasis reglamentas (ES) 2022/303	L 46	67	2022 2 25
► <u>M7</u>	2022 m. kovo 23 d. Komisijos deleguotasis reglamentas (ES) 2022/826	L 147	22	2022 5 30
► <u>M8</u>	2022 m. gegužės 25 d. Komisijos deleguotasis reglamentas (ES) 2022/1357	L 205	4	2022 8 5
► <u>M9</u>	2022 m. rugpjūčio 18 d. Komisijos deleguotasis reglamentas (ES) 2022/2587	L 338	40	2022 12 30
► <u>M10</u>	2022 m. spalio 20 d. Komisijos deleguotasis reglamentas (ES) 2022/2588	L 338	44	2022 12 30
► <u>M11</u>	2022 m. liepos 19 d. Komisijos deleguotasis reglamentas (ES) 2023/56	L 5	1	2023 1 6

pataisytas:

► **C1** Klaidų ištaisymas, OL L 231, 2019 9 6, p. 31 (2019/1241)

▼B▼C1**EUROPOS PARLAMENTO IR TARYBOS REGLAMENTAS (ES)
2019/1241****2019 m. birželio 20 d.**

dėl žuvininkystės išteklių išsaugojimo ir jūrų ekosistemų apsaugos taikant technines priemones, kuriuo iš dalies keičiami Tarybos reglamentai (EB) Nr. 1967/2006, (EB) Nr. 1224/2009 ir Europos Parlamento ir Tarybos reglamentai (ES) Nr. 1380/2013, (ES) 2016/1139, (ES) 2018/973, (ES) 2019/472 ir (ES) 2019/1022 ir panaikinami Tarybos reglamentai (EB) Nr. 894/97, (EB) Nr. 850/98, (EB) Nr. 2549/2000, (EB) Nr. 254/2002, (EB) Nr. 812/2004 bei (EB) Nr. 2187/2005

▼B

I SKYRIUS

BENDROSIOS NUOSTATOS

*1 straipsnis***Dalykas**

Šiuo reglamentu nustatomos techninės priemonės, susijusios su:

- a) jūrų biologinių išteklių žvejyba ir iškrovimu,
- b) žvejybos įrankių naudojimu ir
- c) žvejybos veiklos sąveika su jūrų ekosistemomis.

*2 straipsnis***Taikymo sritis**

1. Šis reglamentas taikomas Sąjungos žvejybos laivų ir valstybių narių piliečių 5 straipsnyje nurodytose žvejybos zonose vykdomai veiklai, nedarant poveikio pagrindinei atsakomybei, kuri tenka vėliavos valstybei, taip pat žvejybos laivų, kurie, žvejojami Sąjungos vandenyse, plaukioja su trečiųjų valstybių vėliava ir yra registruoti trečiosiose valstybėse, vykdomai veiklai.

2. 7, 10, 11 ir 12 straipsniai taip pat taikomi mėgėjų žvejybai. Tais atvejais, kai mėgėjų žvejyba daro didelį poveikį tam tikrame regione, Komisijai pagal 15 straipsnį suteikiami įgaliojimai priimti deleguotuosius aktus ir pagal 29 straipsnį siekiant iš dalies pakeisti šį reglamentą nustatant, kad atitinkamos 13 straipsnio arba V–X priedų A ar C dalių nuostatos taip pat taikomos mėgėjų žvejybai.

3. Atsižvelgiant į 25 ir 26 straipsniuose nustatytas sąlygas, šiame reglamente nustatytos techninės priemonės netaikomos žvejybos operacijoms, kurios vykdomos tik:

- a) mokslinių tyrimų tikslais ir
- b) jūrų gyvūnų išteklių tiesioginio atkūrimo ar perkėlimo tikslais.

*3 straipsnis***Tikslai**

1. Techninėmis priemonėmis, kurių paskirtis – padėti įgyvendinti BŽP, prisidedama prie Reglamento (ES) Nr. 1380/2013 2 straipsnio taikytinose nuostatose nustatytų BŽP tikslų įgyvendinimo.

▼B

2. Techninėmis priemonėmis visų pirma padedama siekti šių tikslų:
 - a) optimizuoti išteklių naudojimo metodus jūrų biologinių išteklių jauniklių ir neršiančioms santalkoms apsaugoti;
 - b) užtikrinti, kad būtų kuo labiau sumažintas pažeidžiamų jūrų gyvūnų, įskaitant direktyvose 92/43/EEB ir 2009/147/EB nurodytas rūšis, atsitiktinis laimikis, ir, jei įmanoma, jo iš viso nebūtų sužvejota, taip užtikrinant, kad dėl jo nekiltų grėsmė šių rūšių išsaugojimo būklei;
 - c) užtikrinti, be kita ko, pasinaudojant tinkamomis paskatomis, kad būtų kuo labiau sumažintas neigiamas ekologinis žvejybos poveikis jūrų buveinėms;
 - d) taikyti žvejybos valdymo priemones siekiant laikytis direktyvų 92/43/EEB, 2000/60/EB ir 2008/56/EB, visų pirma siekiant užtikrinti gerą aplinkos būklę vadovaujantis Direktyvos 2008/56/EB 9 straipsnio 1 dalimi ir Direktyva 2009/147/EB.

*4 straipsnis***Uždaviniai**

1. Techninėmis priemonėmis siekiama užtikrinti, kad:
 - a) remiantis Reglamento (ES) Nr. 1380/2013 2 straipsnio 2 dalimi būtų sužvejojama kuo mažiau mažesnio nei mažiausio išteklių išsaugojimą užtikrinančio orientacinio dydžio jūrų gyvūnų,
 - b) jūrų žinduolių, jūrų roplių, jūrų paukščių ir kitų ne versliniams tikslams naudojamų rūšių gyvūnų atsitiktinis laimikis neviršytų Sąjungos teisės aktuose ir Sąjungai privalomuose tarptautiniuose susitarimuose nustatytų kiekių,
 - c) žvejybos veiklos ekologinis poveikis jūros dugno buveinėms atitiktų Reglamento (ES) Nr. 1380/2013 2 straipsnio 5 dalies j punktą.
2. Pažangos, padarytos įgyvendinant šiuos uždavinius, mastas nagrinėjamas vykstant 31 straipsnyje nustatytam ataskaitų teikimo procesui.

*5 straipsnis***Žvejybos zonų apibrėžimas**

Šiame reglamente taikomos šios žvejybos zonų geografinės apibrėžtys:

▼B

- a) Šiaurės jūra – Sąjungos vandenys ICES 2a ir 3a kvadratuose ir ICES 4 parajonyje ⁽¹⁾;
- b) Baltijos jūra – Sąjungos vandenys ICES 3b, 3c ir 3d kvadratuose;
- c) šiaurės vakarų vandenys – Sąjungos vandenys ICES 5, 6 ir 7 parajonuose;
- d) pietvakarių vandenys – ICES 8, 9 ir 10 parajoniai (Sąjungos vandenys) ir CECAF 34.1.1, 34.1.2 ir 34.2.0 zonos ⁽²⁾ (Sąjungos vandenys);
- e) Viduržemio jūra – Viduržemio jūros vandenys į rytus nuo 5°36' vakarų ilgumos linijos;
- f) Juodoji jūra – GFCM 29 geografinio parajonio vandenys, kaip apibrėžta Europos Parlamento ir Tarybos reglamento (ES) Nr. 1343/2011 ⁽³⁾ I priede;
- g) Sąjungos vandenys Indijos vandenyne ir Vakarų Atlante – aplink Gvadelupą, Prancūzijos Gvianą, Martiniką, Majotą, Reunjoną ir Sen Marteną esantys vandenys, į kuriuos valstybės narės turi suverenias teises arba kurie priklauso jų jurisdikcijai;
- h) NEAFC reguliuojamas rajonas – NEAFC konvencijos rajono vandenys, esantys už susitariančiųjų šalių žvejybos jurisdikcijai priklausančių vandenų, kaip apibrėžta Europos Parlamento ir Tarybos reglamente (ES) Nr. 1236/2010 ⁽⁴⁾;
- i) GFCM susitarimo rajonas – Viduržemio jūra ir bei Juodoji jūra ir jungiamieji vandenys, kaip apibrėžta Europos Parlamento ir ⁽⁵⁾Tarybos reglamente (ES) Nr. 1343/2011.

*6 straipsnis***Apibrėžtys**

Be terminų, kurių apibrėžtys nustatytos Reglamento (ES) Nr. 1380/2013 4 straipsnyje, šiame reglamente vartojami papildomi taip apibrėžiami terminai:

- 1) išteklių naudojimo modelis – mirtingumo dėl žvejybos pasiskirstymas pagal išteklių gyvūnų amžių ir dydį;

⁽¹⁾ ICES (Tarptautinės jūrų tyrinėjimo tarybos) rajonai, kaip apibrėžta 2009 m. kovo 11 d. Europos Parlamento ir Tarybos reglamente (EB) Nr. 218/2009 dėl valstybių narių, žvejojiančių Šiaurės Rytų Atlante, nominaliųjų sugavimų statistinių duomenų pateikimo (OL L 87, 2009 3 31, p. 70).

⁽²⁾ CECAF (Rytų vidurio Atlantas arba FAO 34 pagrindinė žvejybos zona) zonos nurodytos, kaip apibrėžta 2009 m. kovo 11 d. Europos Parlamento ir Tarybos reglamente (EB) Nr. 216/2009 dėl tam tikruose ne Šiaurės Atlanto rajonuose žvejojiančių valstybių narių statistikos duomenų pateikimo apie nominaliųjų sugavimus (OL L 87, 2009 3 31, p. 1).

⁽³⁾ 2011 m. gruodžio 13 d. Europos Parlamento ir Tarybos reglamentas (ES) Nr. 1343/2011 dėl tam tikrų žvejybos BVJŽK (Bendrosios Viduržemio jūros žvejybos komisijos) susitarimo rajone nuostatų, kuriuo iš dalies keičiamas Tarybos reglamentas (EB) Nr. 1967/2006 dėl žuvų išteklių tausojančio naudojimo Viduržemio jūroje valdymo priemonių (OL L 347, 2011 12 30, p. 44).

⁽⁴⁾ 2010 m. gruodžio 15 d. Europos Parlamento ir Tarybos reglamentas (ES) Nr. 1236/2010, kuriuo nustatoma kontrolės ir vykdymo užtikrinimo sistema, taikytina Konvencijos dėl būsimo daugiašalio bendradarbiavimo šiaurės rytų Atlanto žvejybos rajonuose, ir panaikinamas Tarybos reglamentas (EB) Nr. 2791/1999 (OL L 348, 2010 12 31, p. 17).

⁽⁵⁾ Az Európai Parlament és a Tanács 1343/2011/EU rendelete (2011. december 13.) a GFCM (Földközi-tengeri Általános Halászati Bizottság) létrehozásáról szóló megállapodás hatálya alá tartozó területen folytatott halászáttal kapcsolatos egyes rendelkezésekről és a földközi-tengeri halászati erőforrások fenntartható kiaknázásával kapcsolatos irányítási intézkedésekről szóló 1967/2006/EK tanácsi rendelet módosításáról (HL L 347., 2011.12.30., 44. o.).

▼B

- 2) selektyvumas – kiekybinė charakteristika, t. y. tikimybė sužvejoti tam tikro dydžio ir (arba) rūšies jūrų biologinius išteklius;
- 3) specializuotoji žvejyba – žvejybos pastangos, siekiant tikslingai žvejoti konkrečios rūšies arba kelių konkrečių rūšių gyvūnus, kurios gali būti išsamiau apibrėžtos regioniniu lygmeniu pagal šio reglamento 27 straipsnio 7 dalį priimtuose deleguotuose aktuose;
- 4) gera aplinkos būklė – jūrų vandenų aplinkos būklė, kaip apibrėžta Direktyvos 2008/56/EB 3 straipsnio 5 punkte;
- 5) rūšies išsaugojimo būklė – atitinkamą rūšį veikiančių veiksnių visuma, kuri gali turėti poveikį jos populiacijų ilgalaikiam pasiskirstymui ir gausumui;
- 6) buveinės išsaugojimo būklė – natūralią buveinę ir jai tipiškas rūšis veikiančių veiksnių visuma, kuri gali turėti poveikį jos ilgalaikiam natūraliam paplitimui, struktūrai ir funkcijoms bei jai tipiškų rūšių ilgalaikiam išgyvenamumui;
- 7) pažeidžiama buveinė – buveinė, kurios išsaugojimo būklei, įskaitant jos dydį ir biotinių bei abiotinių komponentų būklę (struktūrą ir funkcijas), neigiamą poveikį daro žmogaus veiklos, įskaitant žvejybos veiklą, keliamas pavojus. Pažeidžiamos buveinės visų pirma apima Direktyvos 92/43/EEB I priede išvardytus buveinių tipus ir II priede išvardytų rūšių buveines, Direktyvos 2009/147/EB I priede išvardytų rūšių buveines, buveines, kurių apsauga yra būtina gerai aplinkos būklei užtikrinti pagal Direktyvą 2008/56/EB, ir Tarybos reglamento (EB) Nr. 734/2008 ⁽⁶⁾ 2 straipsnio b punkte apibrėžtas pažeidžiamas jūrų ekosistemas;
- 8) pažeidžiama rūšis – rūšis, kurios išsaugojimo būklei, įskaitant jos buveinę, pasiskirstymą, populiacijos dydį arba populiacijos būklę, neigiamą poveikį daro žmogaus veiklos, įskaitant žvejybos veiklą, keliamas pavojus. Pažeidžiamos rūšys visų pirma apima Direktyvos 92/43/EEB II ir IV prieduose išvardytas rūšis, rūšis, kurioms taikoma Direktyva 2009/147/EB, ir rūšis, kurių apsauga yra būtina gerai aplinkos būklei užtikrinti pagal Direktyvą 2008/56/EB;
- 9) smulkiųjų pelaginių žuvų rūšys – tokios žuvų rūšys, kaip, pavyzdžiui, atlantinės skumbrės, atlantinės silkės, paprastosios stauridės, europiniai ančiuviai, europinės sardinės, šiauriniai žydrieji merlangai, argentinės, šprotai ir smulkiadyglės saulažuvės;
- 10) patariamoji taryba – pagal Reglamento (ES) Nr. 1380/2013 43 straipsnį įsteigta suinteresuotųjų subjektų grupė;

⁽⁶⁾ 2008 m. liepos 15 d. Tarybos reglamentas (EB) Nr. 734/2008 dėl pažeidžiamų jūrų ekosistemų atviroje jūroje apsaugos nuo dugniniais žvejybos įrankiais daromo neigiamo poveikio (OL L 201, 2008 7 30, p. 8).

▼B

- 11) tralas – vienu ar daugiau žvejbos laivų aktyviai velkamas žvejbos įrankis, sudarytas iš tinklo, kurio galinė dalis yra uždaryta maišu arba tralo maišu;
- 12) velkamasis žvejbos įrankis – vieno ar daugiau žvejbos laivų arba kokia nors kita mechanizuota sistema vandenyje aktyviai judinamas tralas, jūrinis užmetamasis tinklas, draga ir panašus žvejbos įrankis;
- 13) dugninis tralas – tralas, suprojektuotas ir pritaikytas naudoti jūros dugne arba prie jo;
- 14) porinis dugninis tralas – dugninis tralas, kurį vienu metu velka du laivai (kiekvienas iš jų po vieną tralo pusę). Abiem tralą velkantiems laivams nutolus vienas nuo kito, atsiveria horizontali tralo anga;
- 15) pelaginis tralas – tralas, suprojektuotas ir pritaikytas naudoti įvairiame gylyje;
- 16) sijinis tralas – žvejbos įrankis, kurio tralo korpuso tinklinis audeklas horizontaliai praskečiamas sija, sparnu ar panašiu įtaisu;
- 17) elektroimpulsinis tralas – tralas, kuriuo, siekiant sužvejoti jūrų biologinius išteklius, leidžiama elektros srovė;
- 18) jūrinis užmetamasis tinklas arba škotiškas traukiamasis tinklas – iš laivo dviem ilgaisiais tinklui vilkti skirtais lynais valdomas apsupamasis velkamasis žvejbos įrankis, kuriuo žuvis suvaromos prie traukiamojo tinklo angos. Įrankis sudarytas iš tinklo, kuris konstrukcija primena dugninį tralą;
- 19) kranto traukiamasis tinklas – apsupamasis tinklas ir velkamasis tinklas, kurie yra užmetami iš laivo ir traukiami link kranto juos valdant nuo kranto arba iš pakrantėje priešvartuoto arba prie jos inkarą nuleidusio laivo;
- 20) apsupamasis tinklas – tinklas, kuriuo žuvis žvejojamos apsupant jas iš šonų ir iš apačios. Jis gali būti su sutraukiamuoju lynu arba be jo;
- 21) gaubiamasis tinklas arba žiedinis tinklas – apsupamasis tinklas, kurio apačia sutraukiama per išilginius gruntlynio žiedus perkištu ties tinklo apačia esančiu sutraukiamuoju lynu, kuriuo tinklą galima sutraukti ir užverti;
- 22) draga – įrankis, kuris yra aktyviai velkamas pagrindiniu laivo varikliu (laivu traukiama draga) arba laivo su nuleistu inkaru motoriniu suktuvu (mechanizuota draga), skirtas gaudyti dvigeldžiams, pilvakojams ar pintims, ir kurį sudaro tinklinis maišas ar metalinis krepšys, pritvirtintas ant reguliuojamo dydžio ir formos kieto karkaso ar strypo, ant kurio apatinės dalies gali būti pritvirtinti grandikliniai ašmenys, kurie gali būti apvalūs, aštrūs arba dantyti, ir prie šio įrankio gali būti pritvirtintos arba nepritvirtintos šliužės ir panirimo plokštės. Kai kuriose dragose įrengiama hidraulinė įranga (hidraulinės dragos). Dragos, traukiamos rankiniu būdu arba rankiniu suktuvu sekliuose vandenyse naudojant laivą ar be jo (rankinės dragos), skirtos gaudyti dvigeldžiams, pilvakojams ar pintims, šiame reglamente nelaikomos velkamaisiais žvejbos įrankiais;

▼B

- 23) statomasis tinklas – žiauninis, pinklusis arba sieninis tinklas, pritvirtintas prie jūros dugno, kad žuvys į jį įplauktų ir išpainiotų arba jame įstrigtų;
- 24) dreifuojantysis tinklas – vandens paviršiuje arba tam tikrame gylyje plūdriųjų priemonių laikomas tinklas, atskirai arba su laivu, prie kurio gali būti prikabinamas, dreifuojantis vandens srovėse. Prie jo gali būti pritvirtinti įtaisai, kuriais siekiama stabilizuoti tinklą arba apriboti jo dreifavimą;
- 25) žiauninis tinklas – iš vieno tinklinio audeklo gabalo sudarytas statomasis tinklas, kurį vandenyje vertikaliai išlaiko plūdės ir gramzdikliai;
- 26) pinklusis tinklas – statomasis tinklas, kurį sudaro tinklinio audinio gabalas, pakabinamas ant lynų, kad liktų neįtempta didesnė tinklinio audeklo dalis nei naudojant žiauninį tinklą;
- 27) sieninis tinklas – iš kelių tinklinio audeklo sluoksnių dviejų išorinių didelių akių tinklo sluoksnių ir vieno tarpinio smulkių akių tinklo sluoksnio sudarytas statomasis tinklas;
- 28) jungtinis žiauninis ir sieninis tinklas – statomasis dugninis žiauninis tinklas, sujungtas su apatinę dalį sudarančiu sieniniu tinklu;
- 29) ūda – žvejybos įrankis, kurį sudaro įvairaus ilgio pagrindinis lynas, prie kurio pritvirtinti šoniniai lynai (ilginamieji lynai) su tam tikru atstumu vienas nuo kito, priklausomai nuo tikslinės žuvų rūšies, pritvirtintais kabliukais. Pagrindinis lynas tvirtinamas horizontaliai (ant dugno arba priedugnyje), vertikaliai arba gali plūduriuoti paviršiuje;
- 30) bučiai – vėžiagyviams, moliuskams arba žuvims gaudyti skirtos narvų ar krepšių pavidalo gaudyklės su viena ar daugiau angų, statomos ant jūros dugno arba virš jo pakabinamos;
- 31) rankinė ūda – vienas žvejybinis valas su vienu ar daugiau masalų arba kabliukų su jauku;
- 32) kryžmas įrankis (šv. Andriaus kryžius) – griebtuvai, kuris žirklių judesiu nuo jūros dugno surenka, pvz., dvigeldžius moliuskus arba raudonuosius koralus;
- 33) tralo maišas – cilindro formos (apskritimo ilgis visur vienodas) arba kūgio formos galinė tralo dalis. Jį gali sudaryti viena ar daugiau tinklo dalių (tinklinio audeklo gabalų), kurios kraštais suneriamos viena su kita; jame gali būti ilginamoji dalis, kurią sudaro prieš tralo maišą *sensu stricto* esanti viena arba daugiau tinklo dalių;
- 34) tinklo akių dydis: –
 - i) mazginio tinklinio audeklo atveju - ilgiausias atstumas tarp vienas prieš kitą esančių tos pačios akies mazgų, visiškai ištempus akį;
 - ii) bemazgio tinklinio audeklo atveju - vidinis atstumas tarp viena prieš kitą esančių tos pačios akies sujungimo vietų, visiškai ištempus akį palei ilgiausią jos ašį;

▼B

- 35) kvadratinė akis – ketursienė akis, sudaryta iš dviejų vienodo nominalaus ilgio lygiagrečių kraštinių porų, kai vienos poros kraštinės yra lygiagrečios, o kitos poros kraštinės yra statmenos tinklo išilginei ašiai;
- 36) rombinė akis – akis, kurią sudaro keturios vienodo ilgio kraštinės ir kurios dvi įstrižainės yra statmenos išilginei tinklo ašiai, o viena - lygiagreti jai;
- 37) žvejybos įrankis T90 – tralas, jūrinis užmetamasis tinklas ar panašus velkamasis žvejybos įrankis, kurio tralo maišas ir prailginamoji dalis pagaminti iš mazginio rombinių akių tinklinio audeklo, kurio akys pasuktos 90° kampu, kad tinklo gijos būtų įtemptos lygiagrečiai tinklo vilkimo kryptčiai;
- 38) BACOMA išplaukimo langas – iš bemazgio kvadratinių akių tinklinio audeklo sukonstruota ir į viršutinę tralo maišo plokštę įterpta išėjimo plokštė, kurios apatinis kraštas baigiasi ne daugiau kaip per keturias akis nuo tralo maišo raiščio;
- 39) sietinis tinklas – palei visą krevečių tralo apskritimo ilgį prieš tralo maišą arba ilginamąją dalį tvirtinamas kūgio formos tinklinio audeklo gabalas, kurio viršūnė prikabinama prie krevečių tralo apatinės dalies. Sietinio tinklo ir tralo maišo susijungimo vietoje išpjaunama išėjimo anga, pro kurią gali išplaukti tam tikrų rūšių gyvūnai ar pavieniai gyvūnai, kurie yra per dideli, kad pralįstų per sietą, o krevetės gali pralįsti per sietą ir patekti į tralo maišą;
- 40) plotis – šlapio ir statmenai plūduriuojančiam lynui ištiesto tinklo akių (įskaitant mazgus) aukščio suma;
- 41) panardinimo trukmė – laikotarpis nuo žvejybos įrankio pirmojo įleidimo į vandenį iki visiško jo ištraukimo iš žvejybos laivą;
- 42) žvejybos įrankio stebėsenos jutiklis – nuotolinis elektroninis jutiklis, kuris yra pritvirtintas prie žvejybos įrankio, kad būtų galima stebėti pagrindinius veiklos parametrus, pvz., atstumą tarp tralo angų ar laimikio kiekį;
- 43) gramzdinamoji ūda – ūda su kabliukais su jauku, gramzdinama papildomais svoriais siekiant padidinti grimzdimo spartą ir taip sumažinti ūdos prieinamumo jūrų paukščiams trukmę;
- 44) akustinis atgrasomasis prietaisas – garso signalus skleidžiantis prietaisas, skirtas gyvūnams, pvz., jūrų žinduoliams, atbaidyti nuo žvejybos įrankių;
- 45) paukščių baidymo lynas – jūrų paukščiams nuo kabliukų atbaidyti skirtas lynas su baidjuostėmis, ištempiamas nuo aukštai žvejybos laivų laivagalyje esančio taško tuo metu, kai į vandenį panardinami kabliukai su jauku;
- 46) tiesioginis išteklių atkūrimas – atrinktų rūšių gyvų laukinių gyvūnų paleidimas vandenyse, kuriuose jie aptinkami natūraliomis sąlygomis, kad jiems natūraliai veisiantis vandens aplinkoje padidėtų individų, kuriuos galima gaudyti, skaičius ir (arba) natūraliai pasipildytų jų populiacija;

▼B

- 47) perkėlimas – procesas, kai žmonės rūšį specialiai transportuoja ir paleidžia įsitvirtinusių tos rūšies populiacijų teritorijose;
- 48) selektyvumo veiksmingumo rodikliai – orientacinė priemonė, skirta stebėti laikui bėgant daromą pažangą siekiant BŽP tikslo kuo labiau sumažinti nepageidaujamą laimikį;
- 49) žeberklinis šautuvas – pneumatinis arba mechaninis rankinis šautuvas žeberkliui iššauti povandeninės žvejybos tikslais;
- 50) optimalų selektyvumą užtikrinantis ilgis (L_{opt}) – patikimiausiose turimose mokslinėse rekomendacijose pateiktas vidutinis sugauto individo ilgis, kuriam esant užtikrinamas optimalus išteklių individų augimas.

II SKYRIUS

BENDROSIOS TECHNINĖS PRIEMONĖS

I SKIRSNIS

Draudžiami žvejybos įrankiai ir jų naudojimo būdai

7 straipsnis

Draudžiami žvejybos įrankiai ir metodai

1. Draudžiama žvejoti ar rinkti jūrų gyvūnus taikant šiuos metodus:
 - a) nuodingąsias, svaiginamąsias ar ėsdinančias medžiagas,
 - b) elektros srovę, išskyrus elektroimpulsinį tralą, kurį leidžiama naudoti tik laikantis konkrečių V priedo D dalies nuostatų;
 - c) sprogmenis,
 - d) pneumatinius kūjus ar kitus mušamuosius įrankius,
 - e) velkamuosius įtaisus raudoniesiems ar kitų rūšių koralams arba koralams giminingiems organizmams rinkti,
 - f) kryžmą įrankį (šv. Andriaus kryžių) ir panašius griebtuvus, visų pirma raudoniesiems ar kitų rūšių koralams arba koralams giminingų rūšių gyvūnams rinkti,
 - g) bet kokios rūšies svaidomąsias priemones, išskyrus svaidomąsias priemones, naudojamas į gaudykles įplaukusiems ar įstrigusiems tunams užmušti, rankinius žeberklus ir žeberklinius šautuvus, naudojamus vykdant mėgėjų žvejybos veiklą be akvalango nuo saulėtekio iki saulėlydžio.

▼B

2. Nepaisant 2 straipsnio, šis straipsnis taikomas Sąjungos laivams tarptautiniuose vandenyse ir trečiųjų valstybių vandenyse, išskyrus atvejus, kai daugiašalių žvejybos organizacijų priimtose, pagal dvišalius ar daugiašalius susitarimus arba trečiosios valstybės priimtose taisyklėse yra konkrečiai nustatyta kitaip.

2 SKIRSNIS

Bendrieji žvejybos įrankių ir jų naudojimo sąlygų apribojimai

8 straipsnis

Bendrieji velkamųjų žvejybos įrankių naudojimo apribojimai

1. V–XI priedų tikslu velkamojo žvejybos įrankio tinklo akių dydis, kaip išdėstyta tuose prieduose, – bet kokios tralo maišo arba prailginamosios dalies, turimų žvejybos laive ir pritvirtintų ar tinkamų pritvirtinti prie bet kokių velkamųjų tinklų, mažiausias akių dydis. Ši dalis netaikoma tinkliniams įtaisams, kurie naudojami žvejybos įrankio stebėsenos jutikliams pritvirtinti arba kurie naudojami kartu su žuvų ir vėžlių nepraleidžiančiais įtaisais. Deleguotajame akte, priimtame pagal 15 straipsnį, gali būti numatyta kitų nukrypti leidžiančių nuostatų, siekiant gerinti tam tikro dydžio ar rūšies jūrų gyvūnų atranką.

2. Dragoms 1 dalis netaikoma. Tačiau bet kurio reiso metu, jeigu laive turima dragų, taikomos šios nuostatos:

- a) draudžiama perkrauti jūrų gyvūnus;
- b) Baltijos jūroje draudžiama laikyti laive arba iškrauti bet kokį kiekį jūrų gyvūnų, jeigu bent 85 % tų gyvūnų gyvojo svorio nesudaro moliuskai ir (arba) *Furcellaria lumbricalis*;
- c) visuose kituose jūrų baseinuose, išskyrus Viduržemio jūroje, kurios atveju taikomas Reglamento (EB) Nr. 1967/2006 13 straipsnis, draudžiama laikyti laive arba iškrauti bet kokį kiekį jūrų gyvūnų, jeigu bent 95 % tų gyvūnų gyvojo svorio nesudaro dvigeldžiai moliuskai, pilvakojai ar pintys.

Šios dalies b punktas netaikomas netyčiniam tų rūšių, kurioms taikomas Reglamento (ES) Nr. 1380/2013 15 straipsnyje nustatytas įpareigojimas iškrauti laimikį, laimikiui. Toks netyčinis laimikis iškraunamas ir įskaitomas į kvotas.

3. Jeigu žvejybos laivas vienu metu traukia daugiau nei vieną tinklą arba jeigu tą tinklą traukia daugiau nei vienas žvejybos laivas, kiekvieno tinklo akių nominalus dydis turi būti vienodas. Komisijai suteikiami įgaliojimai priimti deleguotuosius aktus pagal 15 straipsnį ir laikantis 29 straipsnio, kuriuo nukrypstama nuo šios dalies, kai kelių tinklų, kurių akių dydis skiriasi, naudojimas jūrų biologinių išteklių išsaugojimui duoda tokios naudos, kuri yra bent jau lygiavertė naudai, gaunamai taikant esamus žvejybos metodus.

▼B

4. Draudžiama naudoti bet kokį įtaisą, kuriuo užtvėriamos ar kitaip faktiškai sumažinamos tralo maišo ar bet kurios velkamojo žvejybos įrankio dalies tinklo akys, taip pat turėti laive bet kokį įtaisą, kuris konkrečiai skirtas tam tikslui. Šia dalimi neatmetama galimybė naudoti nustatytus įtaisus, skirtus velkamojo įrankio nusidėvėjimui mažinti ir šiam įrankiui stiprinti arba sugautų gyvūnų išsprūdimui iš velkamųjų žvejybos įrankių priekinės dalies didinti arba riboti.

5. Komisija gali priimti įgyvendinimo aktus, kuriais nustatomos išsamios 4 dalyje nurodytų tralo maišų ir įtaisų specifikacijų rengimo taisyklės. Tie įgyvendinimo aktai grindžiami geriausiomis turimomis mokslinėmis bei techninėmis rekomendacijomis ir juose gali būti apibrėžiami šie elementai:

- a) gijų storio apribojimai;
- b) tralo maišų apskritimo ilgio apribojimai;
- c) tinklinių audeklų naudojimo apribojimai;
- d) tralo maišų struktūra ir tvirtinimas;
- e) leidžiami naudoti įtaisai, skirti nusidėvėjimui mažinti, ir
- f) leidžiami naudoti įtaisai, skirti sugautų gyvūnų išsprūdimui iš tinklo riboti.

Tie įgyvendinimo aktai priimami laikantis 30 straipsnio 2 dalyje nurodytos nagrinėjimo procedūros.

9 straipsnis

Bendrieji statomųjų tinklų ir dreifuojančiųjų tinklų naudojimo apribojimai

1. Draudžiama laive laikyti arba naudoti vieną ar daugiau dreifuojančiųjų tinklų, kurių individualus ar bendras ilgis yra daugiau kaip 2,5 km.

2. Draudžiama dreifuojančiuosius tinklus naudoti III priede nurodytų rūšių žuvims žvejoti.

3. Nepaisant 1 dalies, Baltijos jūroje draudžiama laive laikyti arba naudoti bet kokius dreifuojančiuosius tinklus.

4. Draudžiama statomuosius dugninius žiauninius tinklus, pinkliuosius tinklus ir sieninius tinklus naudoti šių rūšių gyvūnams žvejoti:

- a) ilgapelekiams tunams (*Thunnus alalunga*),
- b) paprastiesiems tunams (*Thunnus thynnus*),
- c) atlantiniams jūriniais karšiams (*Brama brama*),
- d) paprastosioms durklažuvėms (*Xiphias gladius*),
- e) šių rūšių ar šeimų rykliams: *Hexanchus griseus*, *Cetorhinus maximus*, visų rūšių *Alopiidae*, *Carcharhinidae*, *Sphyrnidae*, *Isuridae*, *Lamnidae*.

▼B

5. Nukrypstant nuo 4 dalies, atsitiktinį toje dalyje nurodytų ryklių rūšių ne daugiau kaip trijų egzempliorių laimikį galima laikyti laive arba iškrauti, jei tai nėra pagal Sąjungos teisę saugomos rūšys.
6. Statomuosius dugninius žiauninius tinklus, pinkliuosius tinklus ir sieninius tinklus draudžiama statyti tose vietose, kurių gylis, nurodytas jūrlapyje, yra didesnis kaip 200 m.
7. Nepaisant šio straipsnio 6 dalies:
 - a) kai jūrlapyje nurodytas gylis yra 200–600 m, taikomos V priedo C dalies 6.1 punkte, VI priedo C dalies 9.1 punkte ir VII priedo C dalies 4.1 punkte nustatytos konkrečios nukrypti leidžiančios nuostatos;
 - b) statyti statomuosius dugninius žiauninius tinklus, pinkliuosius tinklus ir sieninius tinklus tose vietose, kurių gylis, nurodytas jūrlapyje, yra didesnis kaip 200 m, leidžiama Viduržemio jūroje.

3 SKIRSNIS***Pažeidžiamų rūšių ir buveinių apsauga******10 straipsnis*****Žuvų ir jūrinių bestuburių, kuriuos žvejoti draudžiama, rūšys**

1. Draudžiama žvejoti, laikyti laive, perkrauti arba iškrauti Direktyvos 92/43/EEB IV priede nurodytų rūšių žuvis ar jūrinius bestuburius, išskyrus atvejus, kai pagal tos Direktyvos 16 straipsnį leidžiama taikyti nukrypti leidžiančias nuostatas.
2. Be 1 dalyje nurodytų rūšių Sąjungos laivams draudžiama žvejoti, laikyti laive, perkrauti, iškrauti, sandėliuoti, parduoti, demonstruoti ar siūlyti parduoti I priede nurodytas arba kitais Sąjungos teisės aktais draudžiamas žvejoti rūšis.
3. Jei 1 ir 2 dalyse nurodytų rūšių organizmai sužvejojami atsitiktinai, jų negalima sužaloti ir sužvejoti egzemplioriai nedelsiant paleidžiami atgal į jūrą, išskyrus atsitiktinai nužudytų egzempliorių mokslinių turimų tikslais pagal taikytiną Sąjungos teisę.
4. Komisijai pagal 29 straipsnį suteikiami įgaliojimai priimti deleguotuosius aktus siekiant iš dalies pakeisti I priede nustatytą sąrašą, jeigu, remiantis geriausiomis turimomis mokslinėmis rekomendacijomis, nustatoma, kad tą sąrašą būtina iš dalies pakeisti.
5. Pagal šio straipsnio 4 dalį priimtomis priemonėmis siekiama įgyvendinti 4 straipsnio 1 dalies b punkte nustatytą uždavinį ir jomis gali būti atsižvelgiama į tarptautinius susitarimus dėl pažeidžiamų rūšių apsaugos.

11 straipsnis**Jūrų žinduolių, jūrų paukščių ir jūrų roplių laimikis**

1. Draudžiama gaudyti, laikyti laive, perkrauti arba iškrauti Direktyvos 92/43/EEB II ir IV prieduose nurodytus jūrų žinduolius ar jūrų roplius, taip pat tų rūšių jūrų paukščius, kuriems taikoma Direktyva 2009/147/EB.

▼B

2. Sugautų 1 dalyje nurodytų rūšių gyvūnų negalima sužaloti ir jie nedelsiant paleidžiami.

3. Nepaisant 1 ir 2 dalių nuostatų, laikyti laive, perkrauti ar iškrauti atsitiktinai sugautus 1 dalyje nurodytų rūšių jūrų gyvūnų egzempliorius leidžiama, jeigu tai būtina siekiant padėti atskiriems gyvūnams išgyti ir atsitiktinai nužudytų gyvūnų egzempliorių mokslinių tyrimų tikslais, jeigu atitinkamos kompetentingos nacionalinės institucijos kuo greičiau po sugavimo ir pagal taikytiną Sąjungos teisę apie tai buvo iš anksto išsamiai informuotos.

4. Remdamosi geriausiomis turimomis mokslinėmis rekomendacijomis, valstybės narės gali su jos vėliava plaukiojantiems laivams nustatyti poveikio švelninimo priemones arba tam tikrų žvejybos įrankių naudojimo apribojimus. Tokios priemonės turi padėti kuo labiau sumažinti šio straipsnio 1 dalyje nurodytų rūšių gyvūnų laimikį ir, jeigu įmanoma, užtikrinti, kad tokie gyvūnai iš viso nebūtų sugaunami, ir jos turi būti suderinamos su Reglamento (ES) Nr. 1380/2013 2 straipsnyje nustatytais tikslais ir būti bent tokios pat griežtos kaip pagal Sąjungos teisę taikytinos techninės priemonės.

5. Pagal šio straipsnio 4 dalį priimtomis priemonėmis siekiama įgyvendinti 4 straipsnio 1 dalies b punkte nustatytą uždavinį. Valstybės narės kontrolės tikslais informuoja kitas atitinkamas valstybes nares apie pagal šio straipsnio 4 dalį priimtas nuostatas. Taip pat jos viešai skelbia atitinkamą informaciją apie tokias priemones.

*12 straipsnis***Pažeidžiamų buveinių, įskaitant pažeidžiamas jūrų ekosistemas, apsauga**

1. Draudžiama II priede nurodytus žvejybos įrankius naudoti tame priede nustatytuose atitinkamuose rajonuose.

2. Jeigu geriausiomis turimomis mokslinėmis rekomendacijomis rekomenduojama iš dalies pakeisti II priede nustatytų rajonų sąrašą, Komisijai vadovaujantis šio reglamento 29 straipsniu ir pagal Reglamento (ES) Nr. 1380/2013 11 straipsnio 2 ir 3 dalis suteikiami įgaliojimai priimti deleguotuosius aktus, siekiant atitinkamai iš dalies pakeisti II priedą. Priimdama tokius pakeitimus, Komisija ypatingą dėmesį skiria žvejybos veiklos perkėlimo į kitus pažeidžiamus rajonus neigiamo poveikiui švelninimui.

3. Jeigu 1 dalyje nurodytos buveinės arba kitos pažeidžiamos buveinės, įskaitant pažeidžiamas jūrų ekosistemas, yra vandenyse, į kurias valstybė narė turi suverenias teises arba kurie priklauso jos jurisdikcijai, Reglamento (ES) Nr. 1380/2013 11 straipsnyje nustatyta tvarka ši valstybė narė gali nustatyti žvejybos draudimo rajonus arba kitas išsaugojimo priemones tokioms buveinėms apsaugoti. Tokios priemonės turi būti suderinamos su Reglamento (ES) Nr. 1380/2013 2 straipsnyje nustatytais tikslais ir būti bent tokios pat griežtos kaip pagal Sąjungos teisę taikytinos priemonės.

4. Pagal šio straipsnio 2 ir 3 dalis priimtomis priemonėmis turi būti siekiama įgyvendinti 4 straipsnio 1 dalies c punkte nustatytą uždavinį.



4 SKIRSNIS

Mažiausi išteklių išsaugojimą užtikrinantys orientaciniai dydžiai

13 straipsnis

Mažiausi išteklių išsaugojimą užtikrinantys orientaciniai dydžiai

1. Šio reglamento V–X priedų A dalyse nurodyti jūrų gyvūnų rūšių mažiausi išteklių išsaugojimą užtikrinantys orientaciniai dydžiai taikomi siekiant šių tikslų:

- a) užtikrinti jūrų gyvūnų jauniklių apsaugą pagal Reglamento (ES) Nr. 1380/2013 15 straipsnio 11 ir 12 dalis;
- b) nustatyti žuvų išteklių atkūrimo rajonus pagal Reglamento (ES) Nr. 1380/2013 8 straipsnį;
- c) nustatyti mažiausius prekybinius dydžius pagal Europos Parlamento ir Tarybos reglamento (ES) Nr. 1379/2013 ⁽⁷⁾ 47 straipsnio 2 dalį.

2. Jūrų gyvūno dydis matuojamas pagal IV priedą.

3. Tais atvejais, kai numatytas daugiau kaip vienas jūrų gyvūnų dydžio matavimo metodas, egzemplioriaus dydis nelaikomas mažesniu už mažiausią išteklių išsaugojimą užtikrinantį orientacinį dydį, jeigu pagal bet kurį iš tų metodų išmatuotas jo dydis yra ne mažesnis už mažiausią išteklių išsaugojimą užtikrinantį orientacinį dydį.

4. Omarus, langustus ir dvigeldžius bei pilvakojus moliuskus, priklausančius kuriai nors rūšiai, kurios atžvilgiu V, VI arba VII prieduose yra nustatytas mažiausias išteklių išsaugojimą užtikrinantis orientacinis dydis, laikyti laive ir iškrauti galima tik neišdarinėtus.

5 SKIRSNIS

Laimikio išmetimo į jūrą mažinimo priemonės

14 straipsnis

Bandomieji projektai siekiant išvengti nepageidaujamo laimikio

1. Nedarant poveikio Reglamento (ES) Nr. 1380/2013 14 straipsniui, valstybės narės gali vykdyti bandomuosius projektus, kuriais siekiama iširti būdus, kaip išvengti nepageidaujamo laimikio, kuo labiau jį sumažinti ir užtikrinti, kad jo iš viso nebūtų sužvejojama. Vykdamas tuos bandomuosius projektus atsižvelgiama į atitinkamų patariamųjų tarybų nuomones ir tie projektai turi būti pagrįsti geriausiomis turimomis mokslinėmis rekomendacijomis.

2. Jeigu, remiantis tų bandomųjų tyrimų rezultatais ar kitomis mokslinėmis rekomendacijomis, nustatoma, kad nepageidaujamas laimikis yra didelis, atitinkamos valstybės narės stengiasi pagal Reglamento (ES) Nr. 1380/2013 19 straipsnį nustatyti technines priemones tam nepageidaujamam laimikiui sumažinti.

⁽⁷⁾ 2013 m. gruodžio 11 d. Europos Parlamento ir Tarybos reglamentas (ES) Nr. 1379/2013 dėl bendro žvejybos ir akvakultūros produktų rinkų organizavimo, kuriuo iš dalies keičiami Tarybos reglamentai (EB) Nr. 1184/2006 ir (EB) Nr. 1224/2009 ir panaikinamas Tarybos reglamentas (EB) Nr. 104/2000 (OL L 354, 2013 12 28, p. 1).



III SKYRIUS
REGIONALIZAVIMAS

15 straipsnis

Regioninės techninės priemonės

1. Regioniniu lygmeniu taikomos techninės priemonės nustatytos šiuose prieduose:

- a) V priede – Šiaurės jūroje taikomos priemonės;
- b) VI priede – šiaurės vakarų vandenyse taikomos priemonės;
- c) VII priede – pietvakarių vandenyse taikomos priemonės;
- d) VIII priede – Baltijos jūroje taikomos priemonės;
- e) IX priede – Viduržemio jūroje taikomos priemonės;
- f) X priede – Juodojoje jūroje taikomos priemonės;
- g) XI priede – Sąjungos vandenyse Indijos vandenyne ir vakarinėje Atlanto vandenyno dalyje taikomos priemonės;
- h) XIII priede – pažeidžiamų rūšių atžvilgiu taikomos priemonės.

2. Siekiant atsižvelgti į regioninius atitinkamos rūšies žvejybos ypatumus, pagal šio reglamento 29 straipsnį ir Reglamento (ES) Nr. 1380/2013 18 straipsnį Komisijai suteikiami įgaliojimai priimti deleguotuosius aktus, kuriais iš dalies keičiamos, papildomos, panaikinamos šio straipsnio 1 dalyje nurodytuose prieduose išdėstytos techninės priemonės arba leidžiama nuo jų nukrypti, be kita ko, įgyvendinant įpareigojimą iškrauti laimikį Reglamento (ES) Nr. 1380/2013 15 straipsnio 5 ir 6 dalių kontekste. Komisija priima tokius deleguotuosius aktus remdamasi bendra rekomendacija, pateikiama pagal Reglamento (ES) Nr. 1380/2013 18 straipsnį ir pagal atitinkamus šio reglamento III skyriaus straipsnius.

3. Šių deleguotųjų aktų priėmimo tikslu tiesioginių valdymo interesų turinčios valstybės narės bendras rekomendacijas pagal Reglamento (ES) Nr. 1380/2013 18 straipsnio 1 dalį pirmą kartą turi pateikti ne vėliau kaip per 24 mėnesius nuo šio reglamento 31 straipsnio 1 dalyje nurodytos ataskaitos pateikimo dienos ir po to – per 18 mėnesių nuo kiekvienos tokios ataskaitos pateikimo dienos. Be to, tokias rekomendacijas jos gali pateikti ir, jų manymu, būtiniais atvejais.

4. Pagal šio straipsnio 2 dalį priimtomis techninėmis priemonėmis:

- a) siekiama įgyvendinti šio reglamento 3 ir 4 straipsniuose nustatytus tikslus ir uždavinius,
- b) siekiama įgyvendinti kituose atitinkamuose Sąjungos aktuose, priimtuose BŽP srityje, visų pirma Reglamento (ES) Nr. 1380/2013 9 ir 10 straipsniuose nurodytuose daugiamečiuose planuose, nustatytus tikslus ir įvykdyti minėtuose aktuose nustatytas sąlygas;

▼B

c) atsižvelgiama į Reglamento (ES) Nr. 1380/2013 3 straipsnyje nustatytus gero valdymo principus,

d) jūrų biologinių išteklių išsaugojimui suteikiama bent tokios naudos, kuri būtų bent jau lygiavertė naudai, gaunamai taikant 1 dalyje nurodytas priemones, visų pirma kiek tai susiję su naudojimo modeliais ir numatytu pažeidžiamų rūšių ir buveinių apsaugos lygiu. Taip pat turi būti atsižvelgiama į potencialų žvejybos veiklos poveikį jūrų ekosistemai.

5. Dėl sąlygų, susijusių su 27 straipsnyje ir V–XI priedų B dalyse nustatytomis tinklo akių dydžio specifikacijomis, taikymo neturi pablogėti 2019 m. rugpjūčio 14 d. galiojantys selektyvumo standartai (visų pirma neturi išaugti jaunikių laimikis), ir jomis siekiama užtikrinti, kad būtų įgyvendinti 3 ir 4 straipsniuose nustatyti tikslai ir uždaviniai.

6. Bendrose rekomendacijose, pateikiamose 2 dalyje nurodytų priemonių priėmimo tikslu, valstybės narės pateikia mokslinių įrodymų šių priemonių priėmimui pagrįsti.

7. Komisija gali pareikalauti, kad 2 dalyje nurodytas bendras rekomendacijas įvertintų ŽMTEK.

*16 straipsnis***Žvejybos įrankių selektyvumas pagal rūšį ir dydį**

Bendroje rekomendacijoje, pateikiamoje siekiant priimti 15 straipsnio 2 dalyje nurodytas priemones, susijusias su žvejybos įrankių selektyvumu pagal dydį ir rūšį charakteristikomis, pateikiami moksliniai įrodymai, iš kurių matyti, kad tomis priemonėmis užtikrinamos selektyvumo charakteristikos konkrečių rūšių ar rūšių derinių atžvilgiu yra bent jau lygiavertės tomis, kurios užtikrinamos V–X priedų B dalyse ir XI priedo A dalyje nustatytais žvejybos įrankiais.

*17 straipsnis***Žvejybos draudimo ar ribojimo siekiant apsaugoti jaunikių ir neršiančias santalkas rajonai**

Bendroje rekomendacijoje, pateikiamoje siekiant priimti 15 straipsnio 2 dalyje nurodytas priemones, susijusias su V–VIII ir X priedų C dalimis ir XI priedo B dalimi, arba nustatyti naujus žvejybos draudimo ar ribojimo rajonus, pateikiami tokie su tais žvejybos draudimo ar ribojimo rajonais susijusios informacijos elementai:

- a) žvejybos draudimo tikslas;
- b) žvejybos draudimo geografinė sritis ir trukmė;
- c) konkrečių žvejybos įrankių naudojimo apribojimai ir
- d) kontrolės ir stebėsenos priemonės.

*18 straipsnis***Mažiausi išteklių išsaugojimą užtikrinantys orientaciniai dydžiai**

Bendra rekomendacija, pateikiama siekiant priimti 15 straipsnio 2 dalyje nurodytas priemones, susijusias su V–X priedų A dalimis, paisoma tikslo užtikrinti jūrų gyvūnų jaunikių apsaugą.

▼B*19 straipsnis***Draudimas žvejoti realiuoju laiku ir reikalavimo plaukti į kitą žvejybos rajoną nuostatos**

1. Bendroje rekomendacijoje, pateikiamoje siekiant priimti 15 straipsnio 2 dalyje nurodytas priemones, susijusias su draudimo žvejoti realiuoju laiku nustatymu siekiant užtikrinti pažeidžiamų rūšių arba jaunikių arba neršiančių žuvų ar jūrinių bestuburių santalkų apsaugą, pateikiami šie informacijos elementai:

- a) žvejybos draudimų geografinė sritis ir trukmė;
- b) rūšis ir ribinės vertės, dėl kurių nustatomas draudimas;
- c) informacija apie labai selektyvių žvejybos įrankių naudojimą, kad būtų leidžiama įplaukti į rajonus, kuriuose priešingu atveju žvejyba draudžiama, ir
- d) kontrolės ir stebėsenos priemonės.

2. Bendroje rekomendacijoje, pateikiamoje siekiant priimti 15 straipsnio 2 dalyje nurodytas priemones, susijusias su reikalavimo plaukti į kitą žvejybos rajoną nuostatomis, nurodoma:

- a) rūšis ir ribinės vertės, dėl kurių atsiranda pareiga plaukti į kitą žvejybos rajoną,
- b) atstumas, kuriuo laivas turėtų nutolti nuo ankstesnių žvejybos koordinatų.

*20 straipsnis***Naujoviški žvejybos įrankiai**

1. Bendroje rekomendacijoje, pateikiamoje siekiant priimti 15 straipsnio 2 dalyje nurodytas priemones, susijusias su naujoviškų žvejybos įrankių naudojimu konkrečiame jūrų baseine, pateikiamas tikėtino tokių žvejybos įrankių naudojimo poveikio tikslinėms rūšims ir pažeidžiamoms rūšims bei buveinėms vertinimas. Susijusios valstybės narės renka tokiam vertinimui atlikti būtinus atitinkamus duomenis.

2. Naujoviškų žvejybos įrankių neleidžiama naudoti, jeigu iš 1 dalyje nurodytų vertinimų rezultatų matyti, kad juos naudojant bus daromas didelis neigiamas poveikis pažeidžiamoms buveinėms ir netikslinėms rūšims.

*21 straipsnis***Gamtos išsaugojimo priemonės**

Bendroje rekomendacijoje, pateikiamoje siekiant priimti 15 straipsnio 2 dalyje nurodytas priemones, susijusias su pažeidžiamų rūšių ir buveinių apsauga, visų pirma gali būti:

- a) remiantis geriausiomis turimomis mokslinėmis rekomendacijomis, nustatyti pažeidžiamų rūšių ir buveinių, kurioms dėl žvejybos veiklos atitinkamame regione kyla didžiausias pavojus, sąrašai;

▼B

- b) apibrėžtas papildomų ar alternatyvių nurodytosioms XIII priede priemonių naudojimas siekiant kuo labiau sumažinti 11 straipsnyje nurodytų rūšių atsitiktinį laimikį;
- c) pateikiama informacija apie esamų poveikio švelninimo priemonių ir stebėsenos priemonių veiksmingumą;
- d) nustatyta, kokiomis priemonėmis būtų kuo labiau sumažintas žvejybos įrankių poveikis pažeidžiamoms buveinėms;
- e) nustatyti tam tikrų žvejybos įrankių naudojimo apribojimai arba nustatytas visiškas draudimas naudoti tam tikrus žvejybos įrankius rajone, kuriame tokie žvejybos įrankiai kelia grėsmę 10 ir 11 straipsniuose nurodytų rūšių arba kitų pažeidžiamų buveinių išsaugojimo būklei tame rajone.

*22 straipsnis***Regioninės priemonės, taikomos pagal laikinuosius laimikio išmetimo į jūrą mažinimo planus**

1. Teikdamos bendras rekomendacijas techninių priemonių nustatymo Reglamento (ES) Nr. 1380/2013 15 straipsnio 6 dalyje nurodytuose laikinuosiuose laimikio išmetimo į jūrą mažinimo planuose tikslu, valstybės narės gali į tas rekomendacijas įtraukti, *inter alia*, šiuos elementus:

- a) žvejybos įrankių specifikacijas ir jų naudojimą reglamentuojančias taisykles;
- b) žvejybos įrankių pakeitimų specifikacijas arba informaciją apie selektyvumui pagal dydį ar rūšį pagerinti naudojamus selektyvumo užtikrinimo įtaisus;
- c) tam tikrų žvejybos įrankių naudojimo ir žvejybos veiklos tam tikruose rajonuose ar tam tikrais laikotarpiais apribojimus ar draudimus;
- d) mažiausius išteklių išsaugojimą užtikrinančius orientacinius dydžius;
- e) nukrypti leidžiančias nuostatas, patvirtintas remiantis Reglamento (ES) Nr. 1380/2013 15 straipsnio 4 dalimi.

2. Šio straipsnio 1 dalyje nurodytomis priemonėmis siekiama įgyvendinti 3 straipsnyje nustatytus tikslus, visų pirma užtikrinti jaunikių, neršiančių žuvų ar jūrinių bestuburių santalkų apsaugą.

*23 straipsnis***Laimikio ir į jūrą išmetamų kiekių išsamios dokumentacijos bandomieji projektai**

1. Komisijai pagal šio reglamento 29 straipsnį ir Reglamento (ES) Nr. 1380/2013 18 straipsnį suteikiami įgaliojimai priimti deleguotuosius aktus, kuriais šis reglamentas papildomas apibūdinant bandomuosius projektus, kuriais plėtojama išsamios laimikio ir į jūrą išmetamų kiekių dokumentacijos sistema, grindžiama išmatuojamais tikslais ir uždaviniais, siekiant užtikrinti rezultatais grindžiamą žuvininkystės valdymą.

▼B

2. Vykdamas 1 dalyje nurodytus bandomuosius projektus, galima leisti konkrečiame rajone ne ilgiau kaip vienus metus nukrypti nuo V–XI priedų B dalyse nustatytų priemonių, jeigu galima įrodyti, kad tokiais bandomaisiais projektais prisidedama prie 3 ir 4 straipsniuose nustatytų tikslų ir uždavinių pasiekimo, ypač kad jais siekiama gerinti konkretaus žvejybos įrankio arba atitinkamos praktikos selektyvumą arba kitaip sumažinamas šio įrankio ar praktikos daromas poveikis aplinkai. Tą vienu metų laikotarpį galima pratęsti dar vieniems metams, laikantis tų pačių sąlygų. Bandomuosiuose projektuose gali dalyvauti ne daugiau kaip 5 % tos pačios specializacijos laivų iš vienos valstybės narės.

3. Teikdamas bendras rekomendacijas dėl 1 dalyje nurodytų bandomųjų projektų nustatymo, valstybės narės pateikia mokslinių duomenų šių projektų patvirtinimui pagrįsti. ŽMTEK įvertina tas bendras rekomendacijas ir vertinimo rezultatus paskelbia viešai. Per šešis mėnesius nuo projekto užbaigimo valstybės narės pateikia Komisijai ataskaitą, kurioje pateikia rezultatus, įskaitant išsamų selektyvumo ir kitų poveikio aplinkai pokyčių įvertinimą.

4. ŽMTEK įvertina 3 dalyje nurodytą ataskaitą. Jei įvertinama, kad naudojant naują įrankį ar taikant naują praktiką buvo teigiamai prisidėta prie 2 dalyje nurodyto tikslo pasiekimo, Komisija gali pagal SESV pateikti pasiūlymą dėl to įrankio naudojimo ar praktikos taikymo išplėtimo. ŽMTEK atlikto vertinimo rezultatai skelbiami viešai.

5. Komisijai pagal 29 straipsnį suteikiami įgaliojimai priimti deleguotuosius aktus, kuriais šis reglamentą papildomas nustatant šio straipsnio 1 dalyje nurodytos laimikio ir į jūrą išmetamų kiekių išsamios dokumentacijos sistemos technines specifikacijas.

*24 straipsnis***Įgyvendinimo aktai**

1. Komisija gali priimti įgyvendinimo aktus, kuriais nustatomos:
 - a) prie V–IX priedų B dalyse nustatyto žvejybos įrankio tvirtinamų įtaisų, kuriais užtikrinamas selektyvumas, specifikacijos;
 - b) išsamios taisyklės dėl V priedo D dalyje aprašytų žvejybos įrankių specifikacijų, susijusių su įrankių konstrukcijos apribojimais ir kontrolės bei stebėsenos priemonėmis, kurias turi patvirtinti vėliavos valstybė narė;
 - c) išsamios taisyklės dėl kontrolės ir stebėsenos priemonių, kurias vėliavos valstybė narė turi nustatyti, kai naudojami V priedo C dalies 6 punkte, VI priedo C dalies 9 punkte ir VII priedo C dalies 4 punkte nurodyti žvejybos įrankiai;
 - d) išsamios taisyklės dėl kontrolės ir stebėsenos priemonių, nustatytinų V priedo C dalies 2 punkte ir VI priedo C dalies 6 bei 7 punktuose nurodytų žvejybos draudimo ar ribojimo rajonų atžvilgiu;
 - e) išsamios taisyklės dėl XIII priedo A dalyje nurodytų akustinių atgrasomųjų prietaisų signalo ir pritaikymo charakteristikų;

▼B

- f) išsamios taisyklės dėl XIII priedo B dalyje nurodytų paukščių baidymo lynų ir gramzdinamųjų ūdų projektavimo ir naudojimo;
- g) išsamios taisyklės dėl XIII priedo C dalyje nurodyto vėžlių nepraleidžiančio įtaiso specifikacijų rengimo taisyklės.

2. 1 dalyje nurodyti įgyvendinimo aktai priimami laikantis 30 straipsnio 2 dalies.

IV SKYRIUS

MOKSLINIAI TYRIMAI, TIESIOGINIS IŠTEKLIŲ ATKŪRIMAS IR PERKĖLIMAS*25 straipsnis***Moksliniai tyrimai**

1. Šiame reglamente numatytos techninės priemonės netaikomos žvejybos operacijoms, vykdomoms mokslinių tyrimų tikslais, laikantis šių sąlygų:

- a) žvejybos operacijos vykdomos tik gavus vėliavos valstybės narės leidimą ir jos žinioje;
- b) Komisija ir valstybė narė, kurios vandenyse, į kuriuos ji turi suverenias teises arba kurie priklauso jos jurisdikcijai, vykdomos žvejybos operacijos (pakrantės valstybė narė), apie ketinimą vykdyti tokias žvejybos operacijas informuojamos bent prieš dvi savaites, pateikiant išsamią informaciją apie dalyvausiančius laivus ir vykdytinus mokslinius tyrimus;
- c) žvejybos operacijas vykdomas laivas ar laivai turi turėti pagal Reglamento (EB) Nr. 1224/2009 7 straipsnį išduotą galiojantį žvejybos leidimą;
- d) pakrantės valstybės narės vėliavos valstybei narei adresuotu prašymu laivo kapitonas privalo žvejybos operacijų laikotarpiui paimti į laivą pakrantės valstybės narės stebėtoją, nebent tai neįmanoma dėl saugumo priežasčių;
- e) komercinių laivų vykdomų žvejybos operacijų mokslinių tyrimų tikslais laikas yra ribotas. Jei komercinių laivų vykdomose žvejybos operacijose mokslinių tyrimų tikslais dalyvauja daugiau kaip šeši komerciniai laivai, vėliavos valstybė narė informuoja Komisiją bent prieš tris mėnesius ir, jei tikslinga, Komisija pasikonsultuoja su ŽMTEK norėdama gauti patvirtinimą, kad tokio lygio dalyvavimas moksliniu požiūriu yra pagrįstas; jei, remiantis ŽMTEK rekomendacija, tokio lygio dalyvavimas nelaikomas pagrįstu, atitinkama valstybė narė atitinkamai iš dalies pakeičia mokslinių tyrimų sąlygas;
- f) elektroimpulsinių tralų atveju mokslinius tyrimus vykdomas laivai privalo laikytis konkretaus mokslinio protokolo, kuris yra ICES ar ŽMTEK peržiūrėto ar patvirtinto mokslinių tyrimų plano dalis, taip pat vadovautis stebėsenos, kontrolės ir vertinimo sistema.

▼B

2. Šio straipsnio 1 dalyje nurodytais tikslais sužvejotus jūrų gyvūnus galima parduoti, sandėliuoti, demonstruoti arba siūlyti parduoti, jeigu jie įskaitomi į kvotas pagal Reglamento (EB) Nr. 1224/2009 33 straipsnio 6 dalį, kai taikytina, ir:

- a) jie atitinka šio reglamento IV–X prieduose nustatytus mažiausius išteklių išsaugojimą užtikrinančius orientacinius dydžius arba
- b) jie yra parduodami ne tiesiogiai žmonėms vartoti, o kitais tikslais.

*26 straipsnis***Tiesioginis išteklių atkūrimas ir perkėlimas**

1. Šiame reglamente numatytos techninės priemonės netaikomos žvejybos operacijoms, vykdomoms tik tiesioginio jūrų gyvūnų išteklių atkūrimo ar perkėlimo tikslais, jeigu tos operacijos vykdomos gavus valstybės narės ar valstybių narių, turinčios (-ių) tiesioginių valdymo interesų, leidimą ir jos (jų) suteiktus įgaliojimus.

2. Jeigu tiesioginis išteklių atkūrimas ar perkėlimas vykdomas kitos valstybės narės ar valstybių narių vandenyse, Komisija ir visos tos valstybės narės apie ketinimą vykdyti tokias žvejybos operacijas informuojamos bent prieš 20 kalendorinių dienų.

V SKYRIUS

SĄLYGOS, SUSIJUSIOS SU TINKLO AKIŲ DYDŽIO SPECIFIKACIJOMIS*27 straipsnis***Sąlygos, susijusios su tinklo akių dydžio specifikacijomis**

1. V–VIII prieduose nurodytos žvejojamos rūšies procentinės dalys laimikyje – maksimali leidžiamos rūšies procentinė dalis, kad būtų leidžiami tuose prieduose nustatyti konkretūs tinklo akių dydžiai. Tokios procentinės dalys nedaro poveikio įpareigojimui iškrauti laimikį pagal Reglamento (ES) Nr. 1380/2013 15 straipsnį.

2. Žvejojamos rūšies procentinė dalis laimikyje apskaičiuojama kaip visų po kiekvieno žvejybos reiso iškrautų jūrų biologinių išteklių gyvojo svorio dalis.

3. 2 dalyje nurodyta žvejojamos rūšies procentinė dalis laimikyje gali būti apskaičiuojama remiantis viena arba keliomis reprezentatyviosiomis imtimis.

4. Šio straipsnio tikslais ekvivalentinis viso norveginio omaro svoris apskaičiuojamas norveginio omaro uodegėlių svorį dauginant iš trijų.

5. Valstybės narės su jų vėliava plaukiojantiems laivams gali išduoti žvejybos leidimus pagal Reglamento (EB) Nr. 1224/2009 7 straipsnį, kai tie laivai vykdo žvejybos veiklą žvejojami V–XI prieduose nustatyto konkretaus dydžio akių tinklais. Tokie leidimai gali būti sustabdyti arba panaikinti, jei nustatoma, kad laivas neįvykdė reikalavimo dėl nustatytų žvejojamos rūšies procentinių dalių laimikyje, numatytų V–VIII prieduose.

▼B

6. Šiuo straipsniu nedaromas poveikis Reglamentui (EB) Nr. 1224/2009.

7. Komisijai pagal 15 straipsnį ir laikantis 29 straipsnio suteikiami įgaliojimai priimti deleguotuosius aktus, kuriais V–X priedų B dalyse ir XI priedo A dalyje nurodytų rūšių atžvilgiu būtų tiksliau apibrėžtas terminas „specializuotoji žvejyba“. Šiuo tikslu tiesioginių valdymo interesų atitinkamos žvejybos atžvilgiu turinčios valstybės narės bendrų rekomendacijų pirmą kartą turi pateikti ne vėliau kaip 2020 m. rugpjūčio 15 d.

VI SKYRIUS

TECHNINĖS PRIEMONĖS NEAFC REGULIUOJAMAME RAJONE

*28 straipsnis***Techninės priemonės NEAFC reguliuojamame rajone**

Techninės priemonės, taikomos NEAFC reguliuojamame rajone, yra išdėstytos XII priede.

VII SKYRIUS

PROCEDŪRINĖS NUOSTATOS

*29 straipsnis***Įgaliojimų delegavimas**

1. Įgaliojimai priimti deleguotuosius aktus Komisijai suteikiami šiame straipsnyje nustatytais sąlygomis.

2. Įgaliojimai priimti 2 straipsnio 2 dalyje, 8 straipsnio 3 dalyje, 10 straipsnio 4 dalyje, 12 straipsnio 2 dalyje, 15 straipsnio 2 dalyje, 23 straipsnio 1 ir 5 dalyse, 27 straipsnio 7 dalyje ir 31 straipsnio 4 dalyje nurodytus deleguotuosius aktus Komisijai suteikiami penkerių metų laikotarpiui nuo 2019 m. rugpjūčio 14 d. Likus ne mažiau kaip devyniems mėnesiams iki penkerių metų laikotarpio pabaigos Komisija parengia naudoti deleguotaisiais įgaliojimais ataskaitą. Deleguotieji įgaliojimai savaime pratęsimi tokios pačios trukmės laikotarpiams, išskyrus atvejus, kai Europos Parlamentas arba Taryba pareiškia prieštaravimų dėl tokio pratęsimo likus ne mažiau kaip trims mėnesiams iki kiekvieno laikotarpio pabaigos.

3. Europos Parlamentas arba Taryba gali bet kada atšaukti 2 straipsnio 2 dalyje, 8 straipsnio 3 dalyje, 10 straipsnio 4 dalyje, 12 straipsnio 2 dalyje, 15 straipsnio 2 dalyje, 23 straipsnio 1 ir 5 dalyse, 27 straipsnio 7 dalyje ir 31 straipsnio 4 dalyje nurodytus deleguotuosius įgaliojimus. Sprendimu dėl įgaliojimų atšaukimo nutraukiami tame sprendime nurodyti įgaliojimai priimti deleguotuosius aktus. Sprendimas įsigalioja kitą dieną po jo paskelbimo *Europos Sąjungos oficialiajame leidinyje* arba vėlesnę jame nurodytą dieną. Jis nedaro poveikio jau galiojančių deleguotųjų aktų galiojimui.

▼B

4. Prieš priimdama deleguotąjį aktą Komisija konsultuojasi su kiekvienos valstybės narės paskirtais ekspertais vadovaudamasi 2016 m. balandžio 13 d. Tarpinstituciniame susitarime dėl geresnės teisėkūros nustatytais principais.

5. Apie priimtą deleguotąjį aktą Komisija nedelsdama vienu metu praneša Europos Parlamentui ir Tarybai.

6. Pagal 2 straipsnio 2 dalį, 8 straipsnio 3 dalį, 10 straipsnio 4 dalį, 12 straipsnio 2 dalį, 15 straipsnio 2 dalį, 23 straipsnio 1 ir 5 dalis, 27 straipsnio 7 dalį ir 31 straipsnio 4 dalį priimtas deleguotasis aktas įsigalioja tik tuo atveju, jeigu per du mėnesius nuo pranešimo Europos Parlamentui ir Tarybai apie šį aktą dienos nei Europos Parlamentas, nei Taryba nepareiškia prieštaravimų arba jeigu dar nepasibaigus šiam laikotarpiui ir Europos Parlamentas, ir Taryba praneša Komisijai, kad prieštaravimų nereikš. Europos Parlamento arba Tarybos iniciatyva šis laikotarpis pratęsiamas dviem mėnesiais.

30 straipsnis

Komiteto procedūra

1. Komisijai padeda Žuvininkystės ir akvakultūros komitetas, įsteigtas Reglamento (ES) Nr. 1380/2013 47 straipsniu. Tas komitetas – tai komitetas, kaip nustatyta Reglamente (ES) Nr. 182/2011.

2. Kai daroma nuoroda į šią dalį, taikomas Reglamento (ES) Nr. 182/2011 5 straipsnis.

VIII SKYRIUS

BAIGIAMOSIOS NUOSTATOS

31 straipsnis

Peržiūra ir ataskaitos pateikimas

1. Ne vėliau kaip 2020 m. gruodžio 31 d. ir vėliau kas trejus metus Komisija, remdamasi valstybių narių bei atitinkamų patariamųjų tarybų pateikta informacija ir vėliau ŽMTEK atliktu vertinimu, Europos Parlamentui ir Tarybai pateikia šio reglamento įgyvendinimo ataskaitą. Toje ataskaitoje įvertinama, kokių mastu techninėmis priemonėmis prisidėta prie 3 straipsnyje nustatytų tikslų ir 4 straipsnyje nustatytų uždavinių įgyvendinimo regioniniu ir Sąjungos lygmenimis. Šioje ataskaitoje taip pat remiamasi ICES rekomendacijomis dėl padarytos pažangos ar naujoviškų žvejybos įrankių naudojimo poveikio. Ataskaitoje pateikiamos išvados dėl naudos ar neigiamo poveikio jūrų ekosistemoms, pažeidžiamoms buveinėms ir selektyvumui.

2. Šio straipsnio 1 dalyje nurodytoje ataskaitoje, *inter alia*, įvertinama, kaip techninėmis priemonėmis prisidėta prie išteklių naudojimo metodų optimizavimo, kaip nustatyta 3 straipsnio 2 dalies a punkte. Tuo tikslu į ataskaitą, be kitų elementų, kaip selektyvumo veiksmingumo rodiklis XIV priede išvardytų rūšių pagrindinių indikatorinių išteklių atžvilgiu gali būti įtrauktas optimalaus selektyvumo ilgis (L_{opt}), palyginti su kiekvienais į ataskaitą įtrauktais metais sužvejotų žuvų vidutiniu ilgiu.

▼B

3. Tais atvejais, kai, remiantis ta ataskaita, yra įrodymų, kad tikslai ir uždaviniai regioniniu lygmeniu nebuvo įgyvendinti, per dvylika mėnesių nuo 1 dalyje nurodytos ataskaitos pateikimo dienos to regiono valstybės narės pateikia planą, kuriame turi būti išdėstyta, kokių veiksmų reikia imtis siekiant prisidėti prie tų tikslų ir uždavinių įgyvendinimo.

4. Komisija, remdamasi šia ataskaita, taip pat gali Europos Parlamentui ir Tarybai siūlyti būtinus šio reglamento pakeitimus. Komisijai pagal 15 straipsnį ir laikantis 29 straipsnio suteikiami įgaliojimai priimti deleguotuosius aktus, kuriais iš dalies keičiamas XIV priede pateiktas rūšių sąrašas.

*32 straipsnis***Reglamento (EB) Nr. 1967/2006 pakeitimai**

Reglamentas (EB) Nr. 1967/2006 iš dalies keičiamas taip:

- a) 3, 8–12, 14, 15, 16 ir 25 straipsniai išbraukiami;
- b) II, III ir IV priedai išbraukiami.

Nuorodos į išbrauktus straipsnius ir priedus laikomos nuorodomis į atitinkamas šio reglamento nuostatas.

*33 straipsnis***Reglamento (EB) Nr. 1224/2009 pakeitimai**

Reglamento (EB) Nr. 1224/2009 IV antraštinės dalies IV skyrius iš dalies keičiamas taip:

- a) 3 skirsnis išbraukiamas;
- b) papildomas šiuo 4 skirsniu:

„4 skirsnis

Perdirbimas laive ir pelaginių žuvų žvejyba*54a straipsnis***Perdirbimas laive**

1. Žvejybos laivuose draudžiama atlikti fizinį ar cheminį žuvies perdirbimą, susijusį su žuvų miltų, žuvų taukų ar panašių produktų gamyba, arba šiais tikslais perkrauti žuvų laimikį.

2. 1 dalis netaikoma:

- a) subproduktų perdirbimui arba perkrovimui arba
- b) surimių gamybai žvejybos laive.

*54b straipsnis***Pelaginės žvejybos laivuose taikomi laimikio tvarkymo ir iškrovimo apribojimai**

1. Pelaginės žvejybos laivuose, kurie atlantines skumbres, atlantines silkes ir paprastąsias staurides žvejoja Reglamento (ES) Nr. 1236/2010 3 straipsnio 2 dalyje apibrėžtame NEAFC konvencijos rajone, naudojamuose vandens skirtuvuose didžiausias atstumas tarp strypelių turi būti 10 mm.

▼B

Strypeliai turi būti privirinti. Jeigu vandens skirtuvai yra su angomis, o ne su strypeliais, angų skersmuo turi būti ne didesnis kaip 10 mm. Nuleidžiamuosiuose vamzdžiuose prieš vandens skirtuvą esančių angų skersmuo turi būti ne didesnis kaip 15 mm.

2. NEAFC konvencijos rajone žvejybos veiklą vykdančioms pelaginės žvejybos laivams draudžiama iš kaupiamųjų talpyklų ar atšaldyto jūros vandens (toliau AJV) talpyklų žuvis iškrauti žemiau jų vaterlinijos.

3. Pelaginės žvejybos laivų, kurie atlantines skumbres, atlantines silkes ir paprastąsias staurides žvejoja NEAFC konvencijos rajone, laimikio tvarkymo ir iškrovimo pajėgumų brėžinius, kuriuos yra patvirtinusios vėliavos valstybių narių kompetentingos institucijos, ir visus jų pakeitimus laivo kapitonas siunčia vėliavos valstybės narės kompetentingoms žuvininkystės institucijoms. Valstybės narės, su kurios vėliava laivai plaukioja, kompetentingos institucijos periodiškai tikrina pateiktų brėžinių tikslumą. Laive visą laiką laikomos brėžinių kopijos.

*54c straipsnis***Automatinės rūšiavimo įrangos naudojimo apribojimai**

1. Draudžiama žvejybos laive laikyti arba naudoti įrangą, kuria galima automatiškai rūšiuoti atlantines silkes, atlantines skumbres arba paprastąsias staurides pagal dydį arba lytį.

2. Tačiau tokią įrangą laikyti ir naudoti leidžiama, jeigu:

a) laive tuo pačiu metu nelaikomi ir nenaudojami velkamieji žvejybos įrankiai, kurių tinklo akių dydis yra mažesnis nei 70 mm, arba vienas ar daugiau gaubiamųjų tinklų ar panašių žvejybos įrankių, arba

b) visas laimikis, kurį galima teisėtai laikyti laive:

i) yra sandėliuojamas užšaldytas,

ii) išrūšiuotos žuvis užšaldomos vos tik baigus jas rūšiuoti ir į jūrą nepaleidžiamos ir

iii) įranga laive yra sumontuota ir išdėstyta taip, kad jūrų gyvūnus būtų galima nedelsiant užšaldyti ir būtų užkirstas kelias jų patekimui atgal į jūrą.

▼B

3. Nukrypstant nuo šio straipsnio 1 ir 2 dalių, visi laivai, kuriems leidžiama žvejoti Baltijos jūroje, Beltų ar Zundo sąsiauriuose, gali turėti automatinę rūšiavimo įrangą Kategato sąsiauryje, jeigu pagal 7 straipsnį jiems yra išduotas žvejybos leidimas. Žvejybos leidime nustatomos rūšys, rajonai, laikotarpiai ir visos kitos privalomos sąlygos, taikomos laive naudojant ir laikant rūšiavimo įrangą.

4. Šis straipsnis netaikomas Baltijos jūrai.“

*34 straipsnis***Reglamento (ES) Nr. 1380/2013 pakeitimas**

Reglamento (ES) Nr. 1380/2013 15 straipsnio 12 dalis pakeičiama taip:

„12. Rūšių, kurioms netaikomas 1 dalyje nurodytas įpareigojimas iškrauti laimikį, atveju sužvejoti mažesni nei nustatyto mažiausio išteklių išsaugojimą užtikrinančio orientacinio dydžio gyvūnai nelaikomi laive, o nedelsiant paleidžiami į jūrą, išskyrus atvejus, kai jie naudojami kaip gyvas jaukas.“

*35 straipsnis***Reglamento (ES) 2016/1139 pakeitimas**

Reglamento (ES) 2016/1139 8 straipsnis iš dalies keičiamas taip:

a) 1 dalies įžanginė dalis pakeičiama taip:

„1. Komisijai pagal šio reglamento 16 straipsnį ir Reglamento (ES) Nr. 1380/2013 18 straipsnį suteikiami įgaliojimai priimti deleguotuosius aktus, kuriais papildomas šis reglamentas, dėl šių techninių priemonių tiek, kiek joms netaikomas Europos Parlamento ir Tarybos reglamentas (ES) 2019/1241 (*):

(*) 2019 m. birželio 20 d. Europos Parlamento ir Tarybos reglamentas (ES) 2019/1241 dėl žuvininkystės išteklių išsaugojimo ir jūrų ekosistemų apsaugos taikant technines priemones, kuriuo iš dalies keičiami Tarybos reglamentai (EB) Nr. 1967/2006, (EB) Nr. 1224/2009 ir Europos Parlamento ir Tarybos reglamentai (ES) Nr. 1380/2013, (ES) 2016/1139, (ES) 2018/973, (ES) 2019/472 ir (ES) 2019/1022 ir panaikinami Tarybos reglamentai (EB) Nr. 894/97, (EB) Nr. 850/98, (EB) Nr. 2549/2000, (EB) Nr. 254/2002, (EB) Nr. 812/2004 bei (EB) Nr. 2187/2005 (OL L 198, 2019 7 25, p. 105).“;

b) 2 dalis pakeičiama taip:

„2. Šio straipsnio 1 dalyje nurodytomis priemonėmis padedama siekti šio reglamento 3 straipsnyje nustatytų tikslų ir laikomasi Reglamento (ES) 2019/1241 15 straipsnio 4 dalyje nustatytų reikalavimų.“

*36 straipsnis***Reglamento (ES) 2018/973 pakeitimai**

Reglamento (ES) 2018/973 9 straipsnis iš dalies keičiamas taip:

▼B

a) 1 dalies įžanginė dalis pakeičiama taip:

„1. Komisijai pagal šio reglamento 16 straipsnį ir Reglamento (ES) Nr. 1380/2013 18 straipsnį suteikiami įgaliojimai priimti deleguotuosius aktus, kuriais papildomas šis reglamentas, dėl šių techninių priemonių tiek, kiek joms netaikomas Europos Parlamento ir Tarybos reglamentas (ES) 2019/1241 (*):

(*) 2019 m. birželio 20 d. Europos Parlamento ir Tarybos reglamentas (ES) 2019/1241 dėl žuvininkystės išteklių išsaugojimo ir jūrų ekosistemų apsaugos taikant technines priemones, kuriuo iš dalies keičiami Tarybos reglamentai (EB) Nr. 1967/2006, (EB) Nr. 1224/2009 ir Europos Parlamento ir Tarybos reglamentai (ES) Nr. 1380/2013, (ES) 2016/1139, (ES) 2018/973, (ES) 2019/472 ir (ES) 2019/1022 ir panaikinami Tarybos reglamentai (EB) Nr. 894/97, (EB) Nr. 850/98, (EB) Nr. 2549/2000, (EB) Nr. 254/2002, (EB) Nr. 812/2004 bei (EB) Nr. 2187/2005 (OL L 198, 2019 7 25, p. 105).“;

b) 2 dalis pakeičiama taip:

„2. Šio straipsnio 1 dalyje nurodytomis priemonėmis padedama siekti šio reglamento 3 straipsnyje nustatytų tikslų ir laikomasi Reglamento (ES) 2019/1241 15 straipsnio 4 dalies.“

37 straipsnis

Reglamento (ES) 2019/472 pakeitimas

Reglamento (ES) 2019/472 9 straipsnis iš dalies keičiamas taip:

a) 1 dalies įžanginė dalis pakeičiama taip:

„1. Komisijai pagal šio reglamento 18 straipsnį ir Reglamento (ES) Nr. 1380/2013 18 straipsnį suteikiami įgaliojimai priimti deleguotuosius aktus, kuriais papildomas šis reglamentas, dėl šių techninių priemonių tiek, kiek joms netaikomas Europos Parlamento ir Tarybos reglamentas (ES) 2019/1241 (*):

(*) 2019 m. birželio 20 d. Europos Parlamento ir Tarybos reglamentas (ES) 2019/1241 dėl žuvininkystės išteklių išsaugojimo ir jūrų ekosistemų apsaugos taikant technines priemones, kuriuo iš dalies keičiami Tarybos reglamentai (EB) Nr. 1967/2006, (EB) Nr. 1224/2009 ir Europos Parlamento ir Tarybos reglamentai (ES) Nr. 1380/2013, (ES) 2016/1139, (ES) 2018/973, (ES) 2019/472 ir (ES) 2019/1022 ir panaikinami Tarybos reglamentai (EB) Nr. 894/97, (EB) Nr. 850/98, (EB) Nr. 2549/2000, (EB) Nr. 254/2002, (EB) Nr. 812/2004 bei (EB) Nr. 2187/2005 (OL L 198, 2019 7 25, p. 105).“;

b) 2 dalis pakeičiama taip:

„2. Šio straipsnio 1 dalyje nurodytomis priemonėmis padedama siekti šio reglamento 3 straipsnyje nustatytų tikslų ir laikomasi Reglamento (ES) 2019/1241 15 straipsnio 4 dalies.“

*38 straipsnis***Reglamento (ES) 2019/1022 pakeitimai**

Reglamento (ES) 2019/1022 13 straipsnis iš dalies keičiamas taip:

a) 1 dalies įžanginė dalis pakeičiama taip:

„1. Komisijai pagal šio reglamento 18 straipsnį ir Reglamento (ES) Nr. 1380/2013 18 straipsnį suteikiami įgaliojimai priimti deleguotuosius aktus, kuriais šis reglamentas papildomas nustatant šias technines išteklių išsaugojimo priemones tiek, kiek joms netaikomas Europos Parlamento ir Tarybos reglamentas (ES) 2019/1241 (*):

(*) 2019 m. birželio 20 d. Europos Parlamento ir Tarybos reglamentas (ES) 2019/1241 dėl žuvininkystės išteklių išsaugojimo ir jūrų ekosistemų apsaugos taikant technines priemones, kuriuo iš dalies keičiami Tarybos reglamentai (EB) Nr. 1967/2006, (EB) Nr. 1224/2009 ir Europos Parlamento ir Tarybos reglamentai (ES) Nr. 1380/2013, (ES) 2016/1139, (ES) 2018/973, (ES) 2019/472 ir (ES) 2019/1022 ir panaikinami Tarybos reglamentai (EB) Nr. 894/97, (EB) Nr. 850/98, (EB) Nr. 2549/2000, (EB) Nr. 254/2002, (EB) Nr. 812/2004 bei (EB) Nr. 2187/2005 (OL L 198, 2019 7 25, p. 105).“;

b) 2 dalis pakeičiama taip:

„2. 1 dalyje nurodytomis priemonėmis turi būti padedama siekti šio reglamento 3 straipsnyje nustatytų tikslų ir laikomasi Reglamento (ES) 2019/1241 15 straipsnio 4 dalies.“

*39 straipsnis***Panaikinimas**

Reglamentai (EB) Nr. 894/97, (EB) Nr. 850/98, (EB) Nr. 2549/2000, (EB) Nr. 254/2002, (EB) Nr. 812/2004 ir (EB) Nr. 2187/2005 panaikinami.

Nuorodos į panaikintus reglamentus laikomos nuorodomis į šį reglamentą.

*40 straipsnis***Įsigaliojimas**

Šis reglamentas įsigalioja dvidešimtą dieną po jo paskelbimo *Europos Sąjungos oficialiajame leidinyje*.

Šis reglamentas privalomas visas ir tiesiogiai taikomas visose valstybėse narėse.



I PRIEDAS

DRAUDŽIAMOS ŽVEJOTI RŪŠYS

Rūšys, kurias draudžiama žvejoti, laikyti laive, perkrauti, iškrauti, sandėliuoti, parduoti, demonstruoti ar siūlyti parduoti, kaip nurodyta 10 straipsnio 2 dalyje:

- a) šių rūšių pjūklaužuvės visuose Sąjungos vandenyse:
 - i) azijinės pjūklaužuvės (*Anoxypristis cuspidata*);
 - ii) Kvinslando pjūklaužuvės (*Pristis clavata*);
 - iii) paprastosios pjūklaužuvės (*Pristis pectinata*);
 - iv) europinės pjūklaužuvės (*Pristis pristis*);
 - v) žalsvosios pjūklaužuvės (*Pristis zijsron*);
- b) milžinrykliai (*Cetorhinus maximus*) ir baltieji rykliai (*Carcharodon carcharias*) visuose vandenyse;
- c) mažieji juodieji dygliarykliai (*Etmopterus pusillus*) ICES 2a kvadrato ir IV parajonio Sąjungos vandenyse, taip pat ICES 1, 5, 6, 7, 8, 12 ir 14 parajonių Sąjungos vandenyse;
- d) rifinės mantos (*Manta alfredi*) visuose Sąjungos vandenyse;
- e) didžiosios mantos (*Manta birostris*) visuose Sąjungos vandenyse;
- f) šių rūšių mobulės Sąjungos vandenyse:
 - i) europinės mobulės (*Mobula mobular*);
 - ii) mažosios mobulės (*Mobula rochebrunei*);
 - iii) japoninės mobulės (*Mobula japonica*);
 - iv) Peru mobulės (*Mobula thurstoni*);
 - v) ilgaragės mobulės (*Mobula eregoodootenkee*);
 - vi) Munko mobulės (*Mobula munkiana*);
 - vii) Čilės mobulės (*Mobula tarapacana*);
 - viii) trumpapelekės mobulės (*Mobula kuhlii*);
 - ix) senegalinės mobulės (*Mobula hypostoma*);
- g) norveginės rajos (*Raja (Dipturus) nidarosiensis*) ICES 6a, 6b, 7a, 7b, 7c, 7e, 7f, 7g, 7h ir 7k kvadratų Sąjungos vandenyse;
- h) baltosios rajos (*Raja alba*) ICES 6–10 parajonių Sąjungos vandenyse;
- i) gitaržuvės (*Rhinobatidae*) ICES 1–10 ir 12 parajonių Sąjungos vandenyse;
- j) europiniai plokščiakūniai rykliai (*Squatina squatina*) visuose Sąjungos vandenyse;
- k) atlantinės lašišos (*Salmo salar*) ir šlakiai (*Salmo trutta*), jeigu velkamaisiais tinklais žvejojama vandenyse už šešių mylių ribos, matuojant nuo valstybių narių bazinių linijų ICES 1, 2 ir 4–10 parajonuose (Sąjungos vandens);
- l) aštriasnukiai sykai (*Coregonus oxyrhynchus*) ICES 4b kvadrato (Sąjungos vandenyse);

▼ B

- m) adrijiniai eršketai (*Acipenser naccarii*) ir atlantiniai eršketai (*Acipenser sturio*) Sąjungos vandenyse;
- n) langustų (*Palinurus spp.*) ir omarų (*Homarus gammarus*) ikringos patelės Viduržemio jūroje, išskyrus tais atvejais, kai jos naudojamos išteklių tiesioginio atkūrimo arba perkėlimo tikslais;
- o) akmengrauziai (*Lithophaga lithophaga*), *Pinna nobilis* moliuskai ir paprastieji uolagrėžiai (*Pholas dactylus*) Viduržemio jūros Sąjungos vandenyse;
- p) Viduržemio jūros ežiai (*Centrostephanus longispinus*);

▼ M1

- q) europinių omarų (*Homarus gammarus*) patelės su apvaisintais ikrais ICES 3a, 4a ir 4b kvadratuose.



II PRIEDAS

ŽVEJYBOS DRAUDIMO SIEKIAM APSAUGOTI PAŽEIDŽIAMAS BUVEINĖS RAJONAI

12 straipsnio tikslais rajonuose, kurių ribos apibrėžiamos loksodromomis nuosekliai sujungiant toliau nurodytas koordinates, kurios nustatomos pagal koordinacijų sistemą WGS84, taikomi toliau išvardyti žvejybos veiklos apribojimai.

A DALIS

Šiaurės vakarų vandenys

1. Dugniniais tralais arba panašiais velkamaisiais tinklais, statomaisiais dugniniais žiauniniais tinklais, pinkliaisiais tinklais arba sieniniais tinklais ir dugninėmis ūdomis draudžiama žvejoti šiuose rajonuose:

Belgica Mound provincija

- 51°29,4' šiaurės platumos, 11°51,6' vakarų ilgumos
- 51°32,4' šiaurės platumos, 11°41,4' vakarų ilgumos
- 51°15,6' šiaurės platumos, 11°33,0' vakarų ilgumos
- 51°13,8' šiaurės platumos, 11°44,4' vakarų ilgumos
- 51°29,4' šiaurės platumos, 11°51,6' vakarų ilgumos

Hovland Mound provincija

- 52°16,2' šiaurės platumos, 13°12,6' vakarų ilgumos
- 52°24,0' šiaurės platumos, 12°58,2' vakarų ilgumos
- 52°16,8' šiaurės platumos, 12°54,0' vakarų ilgumos
- 52°16,8' šiaurės platumos, 12°29,4' vakarų ilgumos
- 52°04,2' šiaurės platumos, 12°29,4' vakarų ilgumos
- 52°04,2' šiaurės platumos, 12°52,8' vakarų ilgumos
- 52°09,0' šiaurės platumos, 12°56,4' vakarų ilgumos
- 52°09,0' šiaurės platumos, 13°10,8' vakarų ilgumos
- 52°16,2' šiaurės platumos, 13°12,6' vakarų ilgumos

Šiaurės vakarų Porkjupaino bankos I rajonas

- 53°30,6' šiaurės platumos, 14°32,4' vakarų ilgumos
- 53°35,4' šiaurės platumos, 14°27,6' vakarų ilgumos
- 53°40,8' šiaurės platumos, 14°15,6' vakarų ilgumos
- 53°34,2' šiaurės platumos, 14°11,4' vakarų ilgumos
- 53°31,8' šiaurės platumos, 14°14,4' vakarų ilgumos
- 53°24,0' šiaurės platumos, 14°28,8' vakarų ilgumos
- 53°30,6' šiaurės platumos, 14°32,4' vakarų ilgumos

Šiaurės vakarų Porkjupaino bankos II rajonas

- 53°43,2' šiaurės platumos, 14°10,8' vakarų ilgumos
- 53°51,6' šiaurės platumos, 13°53,4' vakarų ilgumos
- 53°45,6' šiaurės platumos, 13°49,8' vakarų ilgumos
- 53°36,6' šiaurės platumos, 14°07,2' vakarų ilgumos
- 53°43,2' šiaurės platumos, 14°10,8' vakarų ilgumos

▼B

Pietvakarių Porkjupaino banka

- 51°54,6' šiaurės platumos, 15°07,2' vakarų ilgumos
- 51°54,6' šiaurės platumos, 14°55,2' vakarų ilgumos
- 51°42,0' šiaurės platumos, 14°55,2' vakarų ilgumos
- 51°42,0' šiaurės platumos, 15°10,2' vakarų ilgumos
- 51°49,2' šiaurės platumos, 15°06,0' vakarų ilgumos
- 51°54,6' šiaurės platumos, 15°07,2' vakarų ilgumos

2. Visi 1 punkte apibrėžtuose rajonuose žvejojantys pelaginės žvejybos laivai:

- turi būti įtraukti į leidimą turinčių laivų sąrašą ir jiems pagal Reglamento (EB) Nr. 1224/2009 7 straipsnį turi būti išduotas žvejybos leidimas,
- turi laive turėti tik pelaginės žvejybos įrankius,
- apie savo ketinimą įplaukti į pažeidžiamų giliavandenių rūšių žuvų buveinių apsaugos rajoną Airijos žvejybos stebėsenos centrui (ŽSC) turi pranešti likus keturioms valandoms iki numatomo įplaukimo, kaip apibrėžta Reglamento (EB) Nr. 1224/2009 4 straipsnio 15 dalyje, ir kartu nurodyti laive laikomų žuvų kiekį,
- plaukiodami bet kuriame iš 1 punkte apibrėžtų rajonų turi naudotis visiškai veikiančia saugia laivų stebėjimo sistema (LSS), atitinkančia visas atitinkamas taisykles,
- kas valandą turi perduoti LSS ataskaitas,
- turi pranešti Airijos ŽSC apie išplaukimą iš rajono ir kartu nurodyti laive laikomų žuvų kiekį ir
- turi laive turėti tralus, kurių maišo akių dydis yra 16–79 mm.

3. Dugniniais tralais arba panašiais velkamaisiais tinklais draudžiama žvejoti šiame rajone:

Darwin Mounds:

- 59°54' šiaurės platumos, 6°55' vakarų ilgumos
- 59°47' šiaurės platumos, 6°47' vakarų ilgumos
- 59°37' šiaurės platumos, 6°47' vakarų ilgumos
- 59°37' šiaurės platumos, 7°39' vakarų ilgumos
- 59°45' šiaurės platumos, 7°39' vakarų ilgumos
- 59°54' šiaurės platumos, 7°25' vakarų ilgumos

B DALIS

Pietvakarių vandenys

1. El Cachucho rajonas

1.1. Dugniniais tralais, statomaisiais dugniniais žiauniniais tinklais, pinkliaisiais tinklais arba sieniniais tinklais ir dugninėmis ūdomis draudžiama žvejoti šiuose rajonuose:

- 44°12' šiaurės platumos, 5°16' vakarų ilgumos
- 44°12' šiaurės platumos, 4°26' vakarų ilgumos
- 43°53' šiaurės platumos, 4°26' vakarų ilgumos
- 43°53' šiaurės platumos, 5°16' vakarų ilgumos
- 44°12' šiaurės platumos, 5°16' vakarų ilgumos

1.2. Specializuotąją didžiausių siūlapelekių vėgėlių (*Phycis blennoides*) žvejybą dugninėmis ūdomis 2006 m., 2007 m. ir 2008 m. vykdžiusiems laivams leidžiama tęsti žvejybą rajone, esančiame į pietus nuo 44 00.00' šiaurės platumos, jeigu šie laivai turi pagal Reglamento (EB) Nr. 1224/2009 7 straipsnį išduotą žvejybos leidimą.

▼B

1.3. Visuose šį žvejybos leidimą gavusiuose laivuose, kad ir koks būtų jų bendrasis ilgis, žvejojantčiuose 1.1 punkte nustatyto rajone, turi būti naudojama visiškai veikianti saugi laivų stebėjimo sistema (LSS), atitinkanti visas susijusias taisykles.

2. Madeira ir Kanarų salos

Statomaisiais dugniniais žiauniniais tinklais, pinkliaisiais tinklais ir sieniniais tinklais draudžiama žvejoti didesniame kaip 200 m gylyje, o dugniniais tralais ar panašiais velkamaisiais žvejybos įrankiais šiuose rajonuose:

— 27°00' šiaurės platumos, 19°00' vakarų ilgumos

— 26°00' šiaurės platumos, 15°00' vakarų ilgumos

— 29°00' šiaurės platumos, 13°00' vakarų ilgumos

— 36°00' šiaurės platumos, 13°00' vakarų ilgumos

— 36°00' šiaurės platumos, 19°00' vakarų ilgumos

3. Azorų salos

Statomaisiais dugniniais žiauniniais tinklais, pinkliaisiais tinklais ir sieniniais tinklais draudžiama žvejoti didesniame kaip 200 m gylyje, o dugniniais tralais ar panašiais velkamaisiais žvejybos įrankiais šiuose rajonuose:

— 36°00' šiaurės platumos, 23°00' vakarų ilgumos

— 39°00' šiaurės platumos, 23°00' vakarų ilgumos

— 42°00' šiaurės platumos, 26°00' vakarų ilgumos

— 42°00' šiaurės platumos, 31°00' vakarų ilgumos

— 39°00' šiaurės platumos, 34°00' vakarų ilgumos

— 36°00' šiaurės platumos, 34°00' vakarų ilgumos



III PRIEDAS

ŽUVŲ RŪŠIŲ, KURIAS DRAUDŽIAMA ŽVEJOTI
DREIFUOJANČIAISIAIS TINKLAIS, SĄRAŠAS

- Ilgapelekiai tunai *Thunnus alalunga*
- Paprastieji tunai *Thunnus thynnus*
- Didžiaakiai tunai *Thunnus obesus*
- Dryžieji tunai *Katsuwonus pelamis*
- Atlantinės pelamidės *Sarda*
- Gelsvapelekiai tunai *Thunnus albacares*
- Atlantiniai juodapelekiai tunai *Thunnus atlanticus*
- Mažieji tunai *Euthynnus* spp.
- Australiniai tunai *Thunnus maccoyii*
- Skumbriniai tunai *Auxis* spp.
- Jūrų karšiai *Brama rayi*
- Marlinai *Tetrapturus* spp.; *Makaira* spp.
- Buriažuvės *Istiophorus* spp.
- Paprastosios durklažuvės *Xiphias gladius*
- Lydekinės skumbrės *Scomberesox* spp.; *Cololabis* spp.
- Auksinės skumbrės *Coryphæna* spp.
- Rykliai *Hexanchus griseus*; *Cetorhinus maximus*; *Alopiidae*; *Carcharhinidae*; *Sphyrnidae*; *Isuridae*; *Lamnidae*
- Galvakojai: visos rūšys



IV PRIEDAS

JŪRŲ GYVŪNO DYDŽIO MATAVIMAS

1. Žuvies dydis matuojamas, kaip parodyta 1 paveiksle, nuo snukio galo iki uodegos peleko galo.
2. Norveginio omaro (*Nephrops norvegicus*) dydis matuojamas taip, kaip parodyta 2 paveiksle arba:
 - per visą karapakso ilgį lygiagrečiai kūno vidurio linijai nuo užpakalinio akiduobių krašto iki karapakso išorinio nugarinio krašto vidurio, arba
 - per visą ilgį nuo rostrumo galo iki telsono užpakalinio krašto, neįtraukiant šerelių;

Matuojant atskirtas norveginių omarų uodegėles: nuo pirmo uodegėlės segmento priešakinio krašto iki telsono užpakalinio krašto, neįtraukiant šerelių. Uodega matuojama plokščia, neištempta ir iš viršaus.
3. Šiaurės jūroje, išskyrus Skagerako arba Kategato sąsiaurius, sužvegotų europinių omarų (*Homarus gammarus*) dydis matuojamas taip, kaip parodyta 3 paveiksle, per visą karapakso ilgį lygiagrečiai kūno vidurio linijai nuo akiduobės užpakalinio krašto iki karapakso išorinio krašto.
4. Skagerako arba Kategato sąsiauriuose sužvegotų europinių omarų (*Homarus gammarus*) dydis matuojamas taip, kaip parodyta 3 paveiksle, arba:
 - arba per visą karapakso ilgį lygiagrečiai kūno vidurio linijai nuo užpakalinio akiduobių krašto iki karapakso išorinio nugarinio krašto vidurio, arba
 - per visą ilgį nuo rostrumo galo iki telsono užpakalinio krašto, neįtraukiant šerelių.
5. Dygliuotojo langusto (*Palinurus* spp.) ilgis matuojamas taip, kaip parodyta 4 paveiksle, per visą karapakso ilgį lygiagrečiai kūno vidurio linijai, nuo rostrumo galo iki karapakso išorinio nugarinio krašto vidurio.
6. Dvigeldžių moliuskų dydis matuojamas taip, kaip parodyta 5 paveiksle, skersai ilgiausioje kiaukuto vietoje.
7. Didžiojo vorinio krabo (*Maja squinado*) dydis matuojamas taip, kaip parodyta 6 paveiksle, per visą karapakso ilgį išilgai vidurinės linijos nuo karapakso krašto tarp rostrumų iki karapakso užpakalinio krašto.
8. Paprastojo uolinio krabo (*Cancer pagurus*) dydis matuojamas taip, kaip parodyta 7 paveiksle, kaip didžiausias karapakso plotis, išmatuotas statmenai priešakinei-galinei karapakso vidurinei linijai.
9. Paprastosios bukcinos (*Buccinum* spp.) dydis matuojamas taip, kaip parodyta 8 paveiksle, per visą kiaukuto ilgį.
10. Durklažuvės (*Xiphias gladius*) dydis matuojamas taip, kaip parodyta 9 paveiksle, kaip ilgis nuo apatinės žiaunos galo iki uodegos peleko išsišakojimo.

▼B

1 paveikslas. Žuvų rūšis

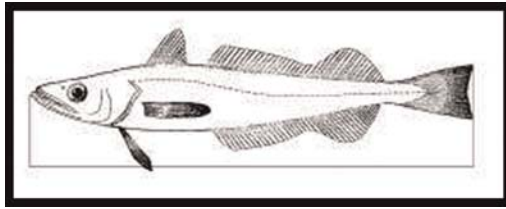

2 paveikslas. Norveginis omaras
(*Nephrops norvegicus*)

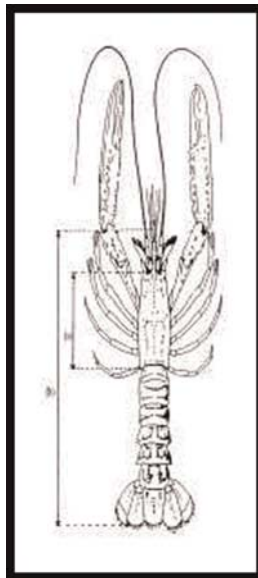

3 paveikslas. Europinis omaras
(*Hommarus gammarus*)

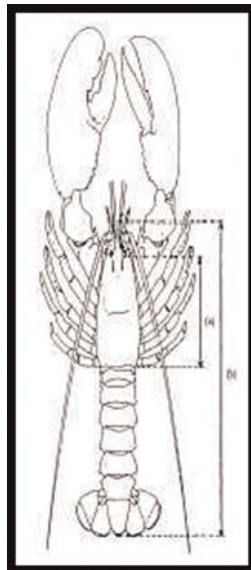

▼ B

4 paveikslas. Dygliuotasis langustas

(*Palinurus* spp.)

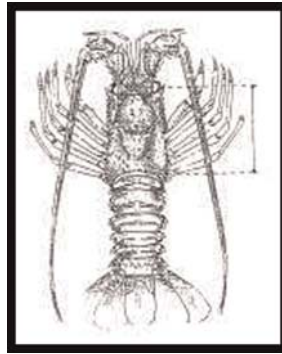

5 paveikslas. Dvigeldžiai moliuskai

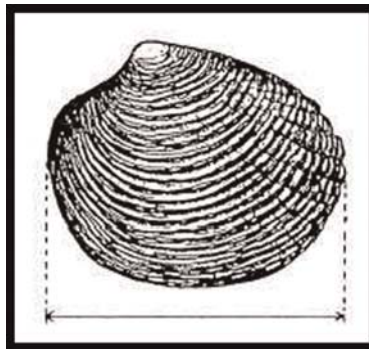

6 paveikslas. Didysis vorinis krabas

(*Maja squinado*)

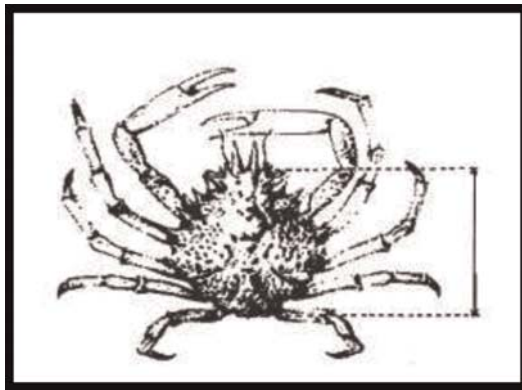

7 paveikslas. Paprastasis uolinis krabas

(*Cancer pagurus*)

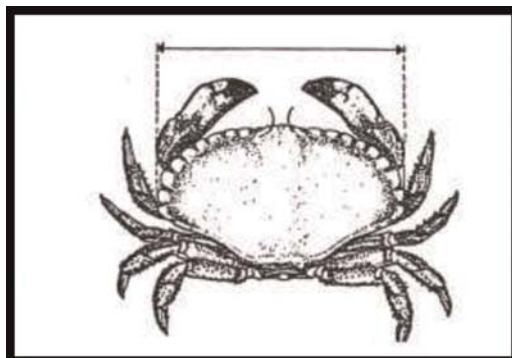

▼B

8 paveikslas. Paprastoji bukcina
(*Buccinum* spp.)

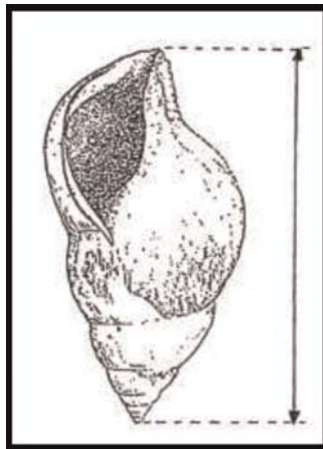

9 paveikslas. Paprastoji durklažuvė
(*Xiphias gladius*)

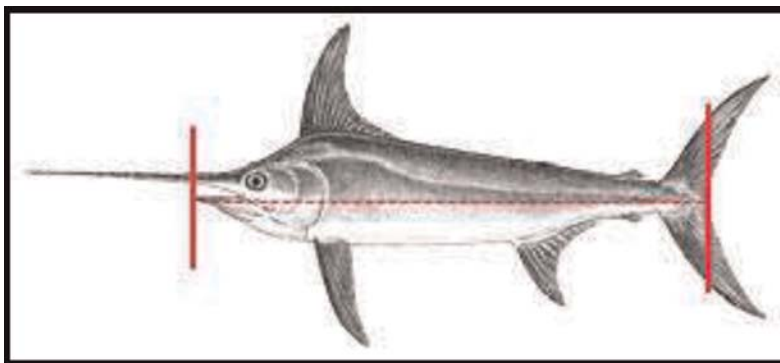



V PRIEDAS

ŠIAURĖS JŪRA ⁽¹⁾

A DALIS

Mažiausi išteklių išsaugojimą užtikrinantys orientaciniai dydžiai

Rūšis	Šiaurės jūra
Atlantinės menkės (<i>Gadus morhua</i>)	35 cm
Juodadėmės menkės (<i>Melanogrammus aeglefinus</i>)	30 cm
Ledjūrio menkės (<i>Pollachius virens</i>)	35 cm
Sidabriniai polakai (<i>Pollachius pollachius</i>)	30 cm
Europinės jūrinės lydekos (<i>Merluccius merluccius</i>)	27 cm
Megrimai (<i>Lepidorhombus</i> spp.)	20 cm
Paprastieji jūrų liežuviai (<i>Solea</i> spp.)	24 cm
Jūrinės plekšnės (<i>Pleuronectes platessa</i>)	27 cm
Paprastieji merlangai (<i>Merlangius merlangus</i>)	27 cm
Paprastosios molvos (<i>Molva molva</i>)	63 cm
Melsvosios molvos (<i>Molva dypterygia</i>)	70 cm
Norveginiai omarai (<i>Nephrops norvegicus</i>)	Bendras ilgis 85 mm Karapakso ilgis 25 mm Norvegių omarų uodegėlės 46 mm
Atlantinės skumbės (<i>Scomber</i> spp.)	30 cm ⁽⁴⁾
Atlantinės silkės (<i>Clupea harengus</i>)	20 cm ⁽⁴⁾
Paprastosios stauridės (<i>Trachurus</i> spp.)	15 cm ⁽⁴⁾
Europiniai ančiuviai (<i>Engraulis encrasicolus</i>)	12 cm arba 90 vienetų viename kg ⁽⁴⁾
Paprastieji vilkešeriai (<i>Dicentrarchus labrax</i>)	42 cm
Europinės sardinės (<i>Sardina pilchardus</i>)	11 cm ⁽⁴⁾
Europiniai omarai (<i>Homarus gammarus</i>)	87 mm (karapakso ilgis)
Didieji voriniai krabai (<i>Maja squinado</i>)	120 mm
Karališkosios šukutės (<i>Chlamys</i> spp.)	40 mm
Didžiosios veneros (<i>Ruditapes decussatus</i>)	40 mm
Mažosios geldutės (<i>Venerupis pullastra</i>)	38 mm
Japoninės venerupės (<i>Venerupis philippinarum</i>)	35 mm
Geldutės (<i>Venus verrucosa</i>)	40 mm
Rudosios geldutės (<i>Callista chione</i>)	6 cm

⁽¹⁾ Šio priedo tikslais:

- Katagato sąsiaurio ribą šiaurėje žymi linija, brėžiama nuo Skageno švyturio iki Tistarnos švyturio ir iš šio taško iki artimiausio Švedijos pakrantės taško, o pietuose – linija, brėžiama nuo Haseniorės iki Gnibeno kyšulio, nuo Korshagės iki Spodsbjergo ir nuo Gilbjergo kyšulio iki Kuleno.
- Skagerako sąsiaurio ribą vakaruose žymi linija, brėžiama nuo Hanstholmo švyturio iki Lindesnės švyturio, o pietuose – linija, brėžiama nuo Skageno švyturio iki Tistarnos švyturio, ir iš šio taško – iki artimiausio Švedijos pakrantės taško.
- Šiaurės jūrai priskiriamas ICES 4 parajonis, ICES 2a kvadrato gretima dalis į pietus nuo 64°šiaurės platumos, ir ta ICES 3a kvadrato dalis, kuriai netaikomas antroje įtraukoje pateiktas Skagerako sąsiaurio apibrėžimas.

▼B

Rūšis	Šiaurės jūra
Peilieniai (<i>Ensis</i> spp.)	10 cm
Didžiosios spisulos (<i>Spisula solida</i>)	25 mm
Druginiai (<i>Donax</i> spp.)	25 mm
Pailgosios geldutės (<i>Pharus legumen</i>)	65 mm
Paprastosios bukcinos (<i>Buccinum undatum</i>)	45 mm
Paprastieji aštuonkojai (<i>Octopus vulgaris</i>)	750 g
Dygliuotieji langustai (<i>Palinurus</i> spp.)	95 mm (karapakso ilgis)
Ilganosės rausvosios krevetės (<i>Parape-naeus longirostris</i>)	22 mm (karapakso ilgis)
Paprastieji uoliniai krabai (<i>Cancer pagurus</i>)	140 mm ⁽¹⁾ ⁽²⁾ ⁽³⁾
Didžiosios šukutės (<i>Pecten maximus</i>)	100 mm
Atlantinės menkės (<i>Gadus morhua</i>)	30 cm
Juodadėmės menkės (<i>Melanogrammus aeglefinus</i>)	27 cm
Ledjūrio menkės (<i>Pollachius virens</i>)	30 cm
Sidabriniai polakai (<i>Pollachius pollachius</i>)	—
Europinės jūrinės lydekos (<i>Merluccius merluccius</i>)	30 cm
Megrimai (<i>Lepidorhombus</i> spp.)	25 cm
Paprastieji jūrų liežuviai (<i>Solea</i> spp.)	24 cm
Jūrinės plekšnės (<i>Pleuronectes platessa</i>)	27 cm
Paparastieji merlangai (<i>Merlangius merlangus</i>)	23 cm
Paprastosios molvos (<i>Molva molva</i>)	—
Melsvosios molvos (<i>Molva dypterygia</i>)	—
Norveginiai omarai (<i>Nephrops norvegicus</i>)	Bendras ilgis 105 mm Norveginių omarų uodegėlės 59 mm Karapakso ilgis 32 mm
Atlantinės skumbrės (<i>Scomber</i> spp.)	20 cm ⁽⁴⁾
Atlantinės silkės (<i>Clupea harengus</i>)	18 cm ⁽⁴⁾

▼ **B**

Rūšis			Šiaurės jūra
Paprastosios stauridės (<i>Trachurus</i> spp.)			15 cm ⁽⁴⁾
Europiniai omarai (<i>Homarus gammarus</i>)			Bendras ilgis 220 mm Karapakso ilgis 78 mm
▼ M1	Europiniai omarai (<i>Homarus gammarus</i>)		90 mm (karapakso ilgis) ICES 3a kvadrato esančioje Švedijos išskirtinėje ekonominėje zonoje

▼ **B**

- (¹) ICES 4a kvadrato Sąjungos vandenyse. ICES 4b ir 4c kvadratuose taikomas 130 mm mažiausias išteklių išsaugojimą užtikrinantis orientacinis dydis.
- (²) ICES 4b ir 4c kvadratuose, apibrėžtuose nuo 53°28'22" šiaurės platumos, 0°09'24" rytų ilgumos taško Anglijos pakrantėje besitęsiančia tiesia linija, minėtą tašką jungiančia su 53°28'22" šiaurės platumos, 0°22'24" rytų ilgumos, 6 mylių Jungtinės Karalystės siena, ir tiesia linija, jungiančia 51°54'06" šiaurės platumos, 1°30'30" rytų ilgumos tašką su 51°55'48" šiaurės platumos, 1°17'00" rytų ilgumos tašku Anglijos pakrantėje, taikomas 115 mm mažiausias išteklių išsaugojimą užtikrinantis orientacinis dydis.
- (³) Nutrauktos žnyplės gali sudaryti ne daugiau kaip 1 % bendro bučiais sužvejojusių paprastųjų uolinių krabų svorio. Jei paprastieji uoliniai krabai sužvejojami kitais žvejybos įrankiais, leidžiama iškrauti ne daugiau kaip 75 kg nutrauktų krabų žnyplių.
- (⁴) Nukrypstant nuo Reglamento (ES) Nr. 1380/2013 15 straipsnio, europinių sardinių, europinių ančiuvų, atlantinių silkių, paprastųjų stauridžių ir atlantinių skumbrių mažiausi išteklių išsaugojimą užtikrinantys orientaciniai dydžiai netaikomi, jeigu šie išteklių sudaro ne daugiau kaip 10 % viso laive laikyto kiekvienos iš šių rūšių laimikio gyvojo svorio. Neverslinio dydžio europinių sardinių, europinių ančiuvų, atlantinių silkių, paprastųjų stauridžių arba atlantinių skumbrių, kurių dydis nesiekia mažiausio išteklių išsaugojimą užtikrinančio orientacinio dydžio, procentinė išraiška apskaičiuojama kaip visų laive laikytų jūrų gyvūnų gyvojo svorio atlikus rūšiavimą arba iškrovus dalis. Procentinė išraiška gali būti apskaičiuojama remiantis viena arba keliomis reprezentatyviosiomis imtimis. 10 % riba negali būti viršijama perkraunant, iškraunant, transportuojant, sandėliuojant, demonstruojant arba parduodant.

▼ **M1**

1. Šioje dalyje nurodytas Šiaurės jūroje taikomas paprastųjų vilkešerių (*Dicentrarchus labrax*) mažiausias išteklių išsaugojimą užtikrinantis orientacinis dydis ir Švedijos išskirtinėje ekonominėje zonoje Skagerako ir Kategato sąsiauriuose (ICES 3a kvadrato) taikomas europinių omarų (*Homarus gammarus*) mažiausias išteklių išsaugojimą užtikrinantis orientacinis dydis taikomi mėgėjų žvejybai.

▼ **B**

B DALIS

Tinklo akių dydžiai

▼ **M5**

1. Pagrindiniai velkamųjų žvejybos įrankių tinklo akių dydžiai (¹)
- 1.1. Nedarant poveikio įpareigojimui iškrauti laimikį, laivai naudoja tinklus, kurių akių dydis ne mažesnis kaip 120 mm, o žvejojami Skagerako sąsiauryje tralais su kėtoklėmis arba Kategato sąsiauryje tralais su kėtoklėmis ar traukiamaisiais tinklais – tinklus, kurių akių dydis ne mažesnis kaip 90 mm (²) (³).

(¹) Žvejojant sijiniais tralais didžiausias sijos ilgis arba suminis sijų ilgis, nustatytas sudėjus kiekvienos sijos ilgį, negali būti didesnis kaip 24 m arba negali būti padidintas iki daugiau kaip 24 m ilgio. Sijos ilgis matuojamas tarp tolimiausių jos taškų, įskaitant visus prie jos pritvirtintus priedus. Tai nedaro poveikio konkretnėms priemonėms, nustatytoms tam tikriems Šiaurės jūros rajonams.

(²) Skagerako ir Kategato sąsiaurių pakvadračiuose žvejojant tralais su kėtoklėmis, kurių akių dydis mažesnis nei 120 mm, turi būti įtaisoma ne mažesnių kaip 270 mm rombinių akių arba ne mažesnių kaip 140 mm kvadratinių akių viršutinė sekcija. Kaip alternatyva, spalio 1 d. – gruodžio 31 d. laikotarpiu Kategato sąsiaurio pakvadratėje gali būti įtaisoma ne mažesnių kaip 120 mm kvadratinių akių sekcija.

(³) Kategato sąsiaurio pakvadratėje žvejojant traukiamaisiais tinklais, kurių akių dydis mažesnis nei 120 mm, turi būti įtaisoma ne mažesnių kaip 270 mm rombinių akių arba ne mažesnių kaip 140 mm kvadratinių akių viršutinė sekcija. Kaip alternatyva, rugpjūčio 1 d. – spalio 31 d. laikotarpiu gali būti įtaisoma ne mažesnių kaip 120 mm kvadratinių akių sekcija.

▼B

1.2. Nedarant poveikio įpareigojimui iškrauti laimikį ir nepaisant 1.1 punkto, Šiaurės jūroje ir Skagerako bei Kategato sąsiauriuose laivai gali naudoti toliau pateiktoje lentelėje nurodytus mažesnio akių dydžio tinklus, jeigu:

- i) laikomasi toje lentelėje išdėstytų susijusių sąlygų, o atlantičių menkių, juodadėmių menkių ir ledjūrio menkių priegauda neviršija 20 % bendro visų jūrų biologinių išteklių laimikio, iškraunamo po kiekvieno žvejybos reiso, gyvojo svorio; arba
- ii) naudojamosi kitais selektyvumo pakeitimais, kuriuos vienos ar kelių valstybių narių prašymu yra įvertinęs ŽMTEK ir patvirtinusi Komisija. Tais selektyvumo pakeitimais užtikrinamos tokios pačios arba geresnės selektyvumo charakteristikos atlantičių menkių, juodadėmių menkių ir ledjūrio menkių atžvilgiu kaip ir tos, kurios užtikrinamas 120 mm akių dydžiu.

▼M1

1.3. Nukrypstant nuo lentelėje pateiktų specifikacijų, žvejojant šiaurines paprastąsias krevetes Skagerako sąsiauryje (ICES 3a kvadrato) galima naudoti žuvų sulaikymo įtaisą su sąlyga, kad žvejybos galimybės yra pakankamos priegaudai apimti ir kad žuvų sulaikymo įtaisais:

- turi viršutinę sekciją, kurios akys kvadratinės ir ne mažesnės kaip 120 mm;
- yra ne trumpesnis kaip 3 m ir
- yra bent tokio paties pločio kaip rūšiuojamosios grotelės.

1.4. Tralą „SepNep“⁽³⁾ pagal šio reglamento I priedą leidžiama naudoti kaip lygiavertį selektyvumo didinimo įtaisą vykdant specializuotąją norveginė omarų (*Nephrops norvegicus*) žvejybą.

▼B

Tinklo akių dydis	Geografiniai rajonai	Sąlygos
Ne mažesnis kaip 100 mm ⁽¹⁾	Šiaurės jūra, į pietus nuo 57°30' šiaurės platumos	Specializuotoji jūrinių plekšnių ir paprastųjų jūrų liežuvių žvejyba tralais su kėtoklėmis, sijiniais tralais ir traukiamaisiais tinklais. Pritvirtinamas kvadratinė akių tinklinis audeklas, kurio akių dydis ne mažesnis kaip 90 mm.
Ne mažesnis kaip 80 mm ⁽¹⁾	ICES 4b ir 4c kvadratai	Specializuotoji paprastųjų jūrų liežuvių žvejyba sijiniais tralais. Priekinėje viršutinėje tinklo pusėje pritvirtinamas tinklinis audeklas, kurio akių dydis ne mažesnis kaip 180 mm. Specializuotoji paprastųjų merlangų, atlantičių skumbrių ir rūšių, kurioms netaikomi laimikio limitai, žvejyba dugniniais tralais. Pritvirtinamas kvadratinė akių tinklinis audeklas, kurio akių dydis ne mažesnis kaip 80 mm.

⁽³⁾ Tralas „SepNep“ – tralas su kėtoklėmis,

- pagamintas iš 80–99 + \geq 100 mm dydžio akių tinklo,
- prie kurio pritvirtinti keli bent 80–120 mm dydžio akių tralo maišai, prijungti prie tos pačios pailginamosios dalies; viršutinio tralo maišo akys turi būti ne mažesnės kaip 120 mm ir jame turi būti įtaisyta rūšiuojamoji tinklo dalis, kurios akys ne didesnės kaip 105 mm, ir
- kuriame taip pat gali būti įtaisytos selektyvumą užtikrinančios grotelės, kurių strypeliai išdėstyti ne mažesniu kaip 17 mm atstumu ir kurios sukonstruotos taip, kad pro jas galėtų išplaukti smulkūs norveginiai omarai.

▼B

Tinklo akių dydis	Geografiniai rajonai	Sąlygos
Ne mažesnis kaip 80 mm	Šiaurės jūra	<p>Specializuotoji norveginų omarų (<i>Nephrops norvegicus</i>) žvejyba. Pritvirtinamas kvadratinis akių tinklinis audeklas, kurio akių dydis ne mažesnis kaip 120 mm, arba rūšiuojamosios grotelės, tarp kurių strypelių atstumas ne didesnis kaip 35 mm, arba lygiavertis selektyvumo didinimo įtaisas.</p> <p>Specializuotoji rūšių, kurioms netaikomi laimikio limitai ir kurios nėra nurodytos kitoje lentelės vietoje, žvejyba. Pritvirtinamas kvadratinis akių tinklinis audeklas, kurio akių dydis ne mažesnis kaip 80 mm.</p> <p>Specializuotoji rombinių rajų žvejyba.</p>
Ne mažesnis kaip 80 mm	ICES 4c kvadratas	Specializuotoji paprastųjų jūrų liežuvių žvejyba tralais su kėtoklėmis. Pritvirtinamas kvadratinis akių tinklinis audeklas, kurio akių dydis ne mažesnis kaip 80 mm.
Ne mažesnis kaip 70 mm (kvadratinės akys) arba 90 mm (rombinės akys)	Skagerako ir Kategato sąsiauriai	Specializuotoji norveginų omarų (<i>Nephrops norvegicus</i>) žvejyba. Pritvirtinamos rūšiuojamosios grotelės, tarp kurių strypelių atstumas ne didesnis kaip 35 mm, arba lygiavertis selektyvumo didinimo įtaisas.
Ne mažesnis kaip 40 mm	Visas rajonas	Specializuotoji kalmarų (<i>Loliginidae</i> , <i>Ommastrephidae</i>) žvejyba.
Ne mažesnis kaip 35 mm	Skagerako ir Kategato sąsiauriai	Specializuotoji šiaurinių dryžakojų krevečių (<i>Pandalus borealis</i>) žvejyba. Pritvirtinamos rūšiuojamosios grotelės, tarp kurių strypelių atstumas ne didesnis kaip 19 mm, arba lygiavertis selektyvumo didinimo įtaisas.
Ne mažesnis kaip 32 mm	Visas rajonas, išskyrus Skagerako ir Kategato sąsiaurius	Specializuotoji šiaurinių dryžakojų krevečių (<i>Pandalus borealis</i>) žvejyba. Pritvirtinamos rūšiuojamosios grotelės, tarp kurių strypelių atstumas ne didesnis kaip 19 mm, arba lygiavertis selektyvumo didinimo įtaisas.

▼ **B**▼ **M4**

Tinklo akių dydis	Geografiniai rajonai	Sąlygos
Ne mažesnis kaip 16 mm	Visas rajonas	<p>Specializuotoji smulkiųjų pelaginių rūšių, kurios nėra nurodytos kitoje lentelės vietoje, žuvų žvejyba.</p> <p>Specializuotoji norveginų menkučių žvejyba. Tvirtinamas vienas iš šių įtaisų:</p> <p>1) rūšiuojamosios grotelės, tarp kurių strypelių atstumas yra ne didesnis kaip 35 mm;</p> <p>2) atskirtuvas ⁽²⁾, jei jis atitinka šias sąlygas:</p> <p>i) atskirtuvo tinklo akių dydis ne didesnis kaip 70 mm ir jis pritvirtintas prie lanko, pagaminto iš PVC ar panašių lanksčiųjų medžiagų,</p> <p>ii) jeigu atskirtuvo viduje skersai jo kūgio arba ritinio sumontuota burė, ta burė pagaminta iš PVC arba panašios lanksčiosios medžiagos ir yra tokio dydžio, kad neuždengtų daugiau kaip 75 % skerspjūvio ploto toje vietoje, kur ji yra, ir</p> <p>iii) atskirtuvo viršūnėje yra ne mažesnė kaip 50 × 50 cm išplaukimo anga.</p> <p>Specializuotoji paprastųjų smėlinių ir rauzganųjų dryžakojų krevečių žvejyba. Laikantis nustatytų nacionalinių arba regioninių taisyklių pritvirtinamas selektyvusis tralas arba rūšiuojamosios grotelės.</p>
Mažesnis kaip 16 mm	Visas rajonas	Specializuotoji paprastųjų tobių žvejyba.

▼ **B**

(1) Laivams draudžiama naudoti bet kokius sijinius tralus, kurių tinklo akių dydis yra nuo 32 mm iki 99 mm, į šiaurę nuo linijos, nubrėžtos sujungus šiuos taškus: 55° šiaurės platumos tašką rytinėje Jungtinės Karalystės pakrantėje, tada į rytus iki 55° šiaurės platumos 5° rytų ilgumos, tada į šiaurę iki 56° šiaurės platumos ir į rytus iki 56° šiaurės platumos taško Danijos vakarinėje pakrantėje. ICES 2a kvadrato ir ICES 4 parajonio dalyje, kuri yra į šiaurę nuo 56° 00' šiaurės platumos, draudžiama žvejoti bet kokiais sijiniais tralais, kurių tinklo akių dydis yra nuo 32 mm iki 119 mm.

(2) Atskirtuvas – kūgio formos tinklinis įtaisas, atitinkantis šiuos kriterijus:

- (1) jis yra įtaisytas prieš tralo maišą taip, kad kūgio priekinis kraštas arba pagrindas būtų pritvirtintas palei visą tralo apskritimo ilgį prieš tralo maišą arba prailginamąją dalį,
- (2) jis smailėja iki viršūnės, pritvirtintos prie apatinės tralo sienos,
- (3) jo viršūnės ir tralo maišo sujungimo vietoje išpjauta išplaukimo anga,
- (4) norveginės menkutės gali pro jį praplaukti ir kauptis tralo maiše, o priegaudos žuvis, nukreiptos į išplaukimo angą, gali išplaukti į jūrą.

2. Pagrindiniai statomųjų tinklų ir dreifuojančiųjų tinklų akių dydžiai

2.1. Nedarant poveikio įpareigojimui iškrauti laimikį, laivai turi naudoti tinklus, kurių akių dydis ne mažesnis kaip 120 mm.

2.2. Nedarant poveikio įpareigojimui iškrauti laimikį ir nepaisant 2.1 punkto, Šiaurės jūroje ir Skagerako bei Kategato sąsiauriuose laivai gali naudoti toliau pateiktoje lentelėje nurodytus mažesnio akių dydžio tinklus, jeigu

▼B

laikomasi toje lentelėje išdėstytų susijusių sąlygų, o atlantinių menkių, juodadėmių menkių ir ledjūrio menkių priegauda neviršija 20 % bendro visų jūrų biologinių išteklių laimikio, iškraunamo po kiekvieno žvejybos reiso, gyvojo svorio.

Tinklo akių dydis	Geografiniai rajonai	Sąlygos
Ne mažesnis kaip 100 mm	Visas rajonas	Specializuotoji juodadėmių menkių, paprastųjų merlangų, paprastųjų gelsvapelekių plekšnių ir paprastųjų vilkešerių žvejyba
Ne mažesnis kaip 90 mm	Visas rajonas	Specializuotoji plekšniažuvių arba rūšių, kurioms netaikomi laimikio limitai ir kurios nėra nurodytos kitoje lentelės vietoje, žvejyba
Ne mažesnis kaip 50 mm	Visas rajonas	Specializuotoji smulkiųjų pelaginių žuvų rūšių, kurios nėra nurodytos kitoje lentelės vietoje, žvejyba

C DALIS**Žvejybos draudimo ar ribojimo rajonai**

1. Draudimas žvejoti rajone siekiant apsaugoti paprastuosius tobius ICES 4a ir 4b kvadratuose
 - 1.1. Paprastųjų tobių žvejyba bet kokiais velkamaisiais žvejybos įrankiais, kurių tralo maišo tinklo akių dydis mažesnis kaip 32 mm, draudžiama geografiniame rajone, kurio ribos eina Anglijos ir Škotijos rytine pakrante ir yra apibrėžiamos loksodromomis nuosekliai sujungiant toliau nurodytas pagal koordinacių sistemą WGS84 nustatytas koordinatas:
 - rytinę Anglijos pakrantę 55°30' šiaurės platumos
 - 55° 30' šiaurės platumos, 01° 00' vakarų ilgumos
 - 58° 00' šiaurės platumos, 01° 00' vakarų ilgumos
 - 58° 00' šiaurės platumos, 02° 00' vakarų ilgumos
 - rytinę Škotijos pakrantę 02°00' vakarų ilgumos.
 - 1.2. Leidžiama žvejyba mokslinių tyrimų tikslais, siekiant stebėti paprastųjų tobių išteklius rajone ir žvejybos draudimo poveikį.
2. Draudimas žvejoti rajone siekiant apsaugoti jūrinių plekšnių jaunikius ICES 4 parajonyje
 - 2.1. Laivams, kurių bendrasis ilgis yra didesnis kaip 8 m, draudžiama naudoti bet kokius demersinius tralus, sijinius tralus, jūrinius užmetamuosius tinklus arba panašius velkamuosius žvejybos įrankius geografiniuose rajonuose, kurių ribos apibrėžiamos loksodromomis nuosekliai sujungiant toliau nurodytas pagal koordinacių sistemą WGS84 nustatytas koordinatas:
 - a) 12 jūrmylių zonoje prie Prancūzijos pakrantės, į šiaurę nuo 51°00' šiaurės platumos, prie Belgijos ir Nyderlandų pakrančių iki 53°00' šiaurės platumos, matuojant nuo bazinių linijų;
 - b) rajone, nustatytame jungiant šias koordinatas:

▼ B

- 57°00' šiaurės platumos tašką Danijos vakarinėje pakrantėje
- 57°00' šiaurės platumos, 7°15' rytų ilgumos
- 55°00' šiaurės platumos, 7°15' rytų ilgumos
- 55°00' šiaurės platumos, 7°00' rytų ilgumos
- 54°30' šiaurės platumos, 7°00' rytų ilgumos
- 54°30' šiaurės platumos, 7°30' rytų ilgumos
- 54°00' šiaurės platumos, 7°30' rytų ilgumos
- 54°00' šiaurės platumos, 6°00' rytų ilgumos
- 53°50' šiaurės platumos, 6°00' rytų ilgumos
- 53°50' šiaurės platumos, 5°00' rytų ilgumos
- 53°30' šiaurės platumos, 5°00' rytų ilgumos
- 53°30' šiaurės platumos, 4°15' rytų ilgumos
- 53°00' šiaurės platumos, 4°15' rytų ilgumos
- 53°00' šiaurės platumos tašką Nyderlandų pakrantėje
- 12 jūrmylių zonoje prie Danijos vakarinės pakrantės nuo 57°00' šiaurės platumos taško iki Hirtshalšo švyturio šiaurėje, matuojant nuo bazinių linijų.

2.2. 2.1 punkte nurodytame rajone leidžiama žvejoti šiems laivams:

- a) dugninius tralus arba jūrinius užmetamuosius tinklus naudojantiems laivams, kurių variklio galia ne didesnė kaip 221 kW;
- b) porinius dugninius tralus naudojantiems suporintiems laivams, kurių suminė variklių galia bet kuriuo metu neviršija 221 kW;

▼ M2

- c) didesnės kaip 221 kW variklio galios laivams leidžiama žvejoti dugniniais tralais su kėtoklėmis, o didesnės kaip 221 kW suminės variklio galios suporintiems laivams leidžiama žvejoti poriniais dugniniais tralais, jeigu tokie laivai nevykdo specializuotosios jūrinių plekšnių bei paprastųjų jūrų liežuvių žvejybos ir laikosi šio priedo B dalyje nustatytų atitinkamų taisyklių, kuriomis reglamentuojamas tinklo akių dydis;

▼ M7

- d) didesnės kaip 221 kW variklio galios laivams leidžiama žvejoti jūriniais užmetamaisiais tinklais, kurie traukiami laivui nuleidus inkarą (SDN), jeigu tokie laivai laikosi šio priedo B dalies 1.1 punkte nustatytų tinklo akių dydžio reikalavimų.

▼ B

2.3. Kai 2.2 punkto a) papunktyje nurodyti laivai naudoja sijinius tralus, tralo sijos ilgis arba bet koks suminis sijinių tralų ilgis, nustatytas sudėjus kiekvienos sijos ilgį, turi būti ne didesnis kaip devyni metrai arba sijos turi būti neįmanoma ištempti daugiau kaip 9 m, išskyrus atvejus, kai žvejyba vykdoma žvejybos įrankiu, kurio tinklo akių dydis yra nuo 16 mm iki 31 mm. Žvejybos laivams, kurių pagrindinė veikla yra paprastųjų smėlinių krevečių (*Crangon crangon*) žvejyba, leidžiama naudoti sijinius tralus, kurių suminis sijų ilgis, nustatytas sudėjus kiekvienos sijos ilgį, yra didesnis kaip 9 m, kai žvejyba vykdoma žvejybos įrankiu, kurio tinklo akių dydis yra nuo 80 mm iki 99 mm, jeigu šiems laivams išduotas papildomas žvejybos leidimas.

▼ M2

- 2.4. Laivai, kuriems leidžiama žvejoti 2.1 punkte nurodytame rajone, įtraukiami į sąrašą, kurį kiekviena valstybė narė turi pateikti Komisijai. 2.2 punkto a papunktyje nurodytų į sąrašą įtrauktų laivų bendra variklio galia negali viršyti bendros variklių galios, kuri kiekvienai valstybei narei tenka 1998 m. sausio 1 d. Laivai, kuriems leidžiama žvejoti, turi turėti pagal Reglamento (EB) Nr. 1224/2009 7 straipsnį išduotą žvejybos leidimą. Nuo 2021 m. liepos 1 d. į tą sąrašą gali būti įtraukiami ir sijiniai traleriai, bet tik tie, kurių bendrasis ilgis ne didesnis kaip 24 metrai.

▼ B

3. Sijinių tralų naudojimo apribojimai 12 jūrmylių zonoje prie Jungtinės Karalystės pakrantės
- 3.1. 12 jūrmylių zonoje prie Jungtinės Karalystės pakrančių, skaičiuojant nuo bazinių linijų, nuo kurių matuojami teritoriniai vandenys, esančiuose rajonuose laivams draudžiama naudoti bet kokius sijinius tralus.

- 3.2. Nukrypstant nuo 3.1 punkto, žvejyba nurodytame rajone sijiniais tralais leidžiama, jeigu:

— laivo variklio galia ne didesnė kaip 221 kW, o bendrasis laivo ilgis ne didesnis kaip 24 m ir

— tralo sijos ilgis arba suminis sijos ilgis, nustatytas sudėjus kiekvienos sijos ilgį, nėra didesnis kaip 9 metrai arba sijos neįmanoma ištempti daugiau kaip 9 m, išskyrus atvejus, kai specializuotoji paprastųjų smėlinių krevečių (*Crangon crangon*) žvejyba vykdoma naudojant tralą, kurio maišo tinklinio audeklo mažiausias akių dydis yra mažesnis kaip 31 mm.

4. Šprotų žvejybos apribojimai siekiant apsaugoti atlantines silkes ICES 4b kvadrato

Žvejyba bet kokiais velkamaisiais žvejybos įrankiais su tralo maišu, kurio tinklinio audeklo akių dydis mažesnis kaip 32 mm, arba statomaisiais tinklais, kurių akių dydis mažesnis kaip 30 mm, draudžiama geografiniuose rajonuose, kurių ribos apibrėžiamos loksodromomis nuosekliai sujungiant toliau nurodytas pagal koordinacijų sistemą WGS84 nustatytas koordinatas, toliau nurodytais laikotarpiais:

— nuo sausio 1 d. iki kovo 31 d. ir nuo spalio 1 d. iki gruodžio 31 d. ICES statistiniame rajone 39E8. Šiame reglamente tuo ICES rajonu laikomas rajonas, kurio ribos tęsiasi nuo 55°00' šiaurės platumos taško Jungtinės Karalystės rytinėje pakrantėje tiesiai į rytus iki 1°00' vakarų ilgumos taško, iš ten tiesiai į šiaurę iki 55°30' šiaurės platumos taško, o iš ten tiesiai į vakarus iki Jungtinės Karalystės pakrantės,

— nuo sausio 1 d. iki kovo 31 d. ir nuo spalio 1 d. iki gruodžio 31 d. Mario fjordo vidaus vandenyse į vakarus nuo 3°30' vakarų ilgumos ir Forto fjordo vidaus vandenyse į vakarus nuo 3°00' vakarų ilgumos,

— nuo liepos 1 d. iki spalio 31 d. geografiniame rajone, apibrėžtame šiomis koordinatėmis:

— Danijos vakarinės pakrantės 55°30' šiaurės platumos

— 55°30' šiaurės platumos, 7°00' rytų ilgumos

— 57°00' šiaurės platumos, 7°00' rytų ilgumos

— Danijos vakarinės pakrantės 57°00' šiaurės platumos.

▼ M2

Nukrypstant nuo pirmos pastraipos trečios įtraukos, ta įtrauka iki 2023 m. gruodžio 31 d. netaikoma žvejybai šiais įrankiais:

- a) velkamaisiais žvejybos įrankiais, kurių tinklo akių dydis yra mažesnis nei 32 mm,
- b) gaubiamaisiais tinklais arba
- c) žiauniniais tinklais, pinkliaisiais tinklais, sieniniais tinklais ir dreifuojančiais tinklais, kurių tinklo akių dydis yra mažesnis nei 30 mm.

Tiesioginių valdymo interesų turinčios valstybės narės ne vėliau kaip 2023 m. gruodžio 15 d. Komisijai pateikia stebėsenos duomenis, kuriais pagrįžiamas šios nukrypti leidžiančios nuostatos taikymas.

▼ B

- 5. Specialiosios nuostatos, taikomos Skagerako ir Kategato sąsiauriuose ICES 3a kvadrato

5.1. Kategato sąsiauryje sijiniais tralais žvejoti draudžiama.

5.2. Sąjungos laivams draudžiama žvejoti atlantines lašišas ir paprastuosius šlakius, laikyti juos laive, perkrauti į kitą laivą, iškrauti, sandėliuoti, parduoti ir demonstruoti arba siūlyti parduoti.

5.3. Nuo liepos 1 d. iki rugsėjo 15 d. draudžiama žvejoti velkamaisiais žvejybos įrankiais, kurių tralo maišo tinklinio audeklo akių dydis mažesnis kaip 32 mm, vandenyse, esančiuose per tris jūrmyles nuo Skagerako ir Kategato sąsiaurių bazinių linijų, išskyrus atvejus, kai vykdoma specializuotoji šiaurinių dryžakojų krevečių (*Pandalus borealis*) žvejyba. Specializuotajai jaukui naudojamų paprastųjų gyvavedžių vėgėlių (*Zoarces viviparous*), grundalų (*Gobiidae*) arba skorpeninių žuvų (*Cottus* spp.) žvejybai gali būti naudojami bet kokio tinklinio audeklo akių dydžio tinklai.

- 6. Statomųjų tinklų naudojimas ICES 3a ir 4a kvadratuose

6.1. Pagal 9 straipsnio 7 dalies a punktą ir nukrypstant nuo šio priedo B dalies 2 punkto, vandenyse, kurių jūrlapyje nurodytas gylis yra mažesnis kaip 600 m, leidžiama naudoti šiuos žvejybos įrankius:

— europinių jūrinių lydekų specializuotajai žvejybai skirtus statomuosius dugninius žiauninius tinklus, kurių akių dydis ne mažesnis kaip 100 mm, o plotis ne didesnis kaip 100 akių, jeigu bendras visų naudojamų tinklų ilgis neviršija 25 km vienam laivui, o jų panardinimo trukmė ne ilgesnė kaip 24 valandos,

— paprastųjų jūrų velnių specializuotajai žvejybai skirtus pinkliusius tinklus, kurių akių dydis ne mažesnis kaip 250 mm, o plotis ne didesnis kaip 15 akių, jeigu bendras visų naudojamų tinklų ilgis neviršija 100 km, o jų panardinimo trukmė ne ilgesnė kaip 72 valandos.

6.2. Į Europos Parlamento ir Tarybos reglamento (ES) 2016/2336⁽⁴⁾ I priedą įtrauktų giliavandenių ryklių specializuotąją žvejybą draudžiama vykdyti vandenyse, kurių jūrlapyje nurodytas gylis yra mažesnis kaip 600 m. Atsitiktinai sužvejoti giliavandeniai rykliai, kurių žvejyba šiuo reglamentu ir kitais Sąjungos teisės aktais draudžiama, užregistruojami, kiek įmanoma,

⁽⁴⁾ 2016 m. gruodžio 14 d. Europos Parlamento ir Tarybos reglamentas (ES) 2016/2336, kuriuo nustatomos specialios giliavandenių žuvų išteklių žvejybos šiaurės rytų Atlante sąlygos bei žvejybos šiaurės rytų Atlanto tarptautiniuose vandenyse nuostatos ir panai-kinamas Tarybos reglamentas (EB) Nr. 2347/2002 (OL L 354, 2016 12 23, p. 1).

▼B

nesužalojami ir nedelsiant paleidžiami. Giliavandeniai rykliai, kuriems taikomi laimikio limitai, laikomi laive. Toks laimikis iškraunamas ir įskaitomas į kvotas. Tais atvejais, kai atitinkamai valstybei narei kvota neskirta arba jos nepakanka, Komisija gali taikyti Reglamento (EB) Nr. 1224/2009 105 straipsnio 5 dalį. Jeigu kurios nors valstybės narės laivų atsitiktinai sužvejojų giliavandenių ryklių kiekis viršija 10 tonų, tie laivai nebegali naudotis 6.1 punkte nustatytais nukrypti leidžiančiomis nuostatomis.

▼M1

7. Su europinių omarų ištekliais ICES 3a kvadrato susijusios priemonės
- 7.1. ICES 3a kvadrato esančioje Švedijos išskirtinėje ekonominėje zonoje europinius omarus (*Homarus gammarus*) galima žvejoti tik bučiais (FPO).

Bučiaus kiekvieno skyriaus apatinėje dalyje turi būti bent dvi apskritos ne mažesnės kaip 60 mm skersmens išplaukimo angos. Kitais žvejybos įrankiais atsitiktinai sužvejojų omarų stengiamasi nesužaloti ir jie nedelsiant paleidžiami atgal į jūrą.

- 7.2. ICES 3a kvadrato esančioje Švedijos išskirtinėje ekonominėje zonoje draudžiama žvejoti, laikyti laive, perkrauti ir iškrauti europinius omarus (*Homarus gammarus*):

- a) vykdant verslinę žvejybą nuo sausio 1 d. iki pirmo pirmadienio po rugsėjo 20 d.;
- b) vykdant mėgėjų žvejybą nuo gruodžio 1 d. iki pirmo pirmadienio po rugsėjo 20 d.

Šiais laikotarpiais atsitiktinai sužvejojų europinių omarų stengiamasi nesužaloti ir jie nedelsiant paleidžiami atgal į jūrą.

▼B

D DALIS

Elektroimpulsinių tralų naudojimas ICES 4b ir 4c kvadratuose

1. Nuo 2021 m. liepos 1 d. draudžiama žvejyba elektroimpulsiniais tralais visuose Sąjungos vandenyse.
2. Pereinamuoju laikotarpiu, kuris baigiasi 2021 m. birželio 30 d. ICES 4b ir 4c kvadratuose toliau leidžiama žvejoti elektroimpulsiniais tralais šioje dalyje išdėstytais sąlygomis ir visomis pagal šio reglamento 24 straipsnio 1 dalies b punktą nustatytais sąlygomis, susijusiomis su naudojamais impulsais ir įdiegtomis kontrolės stebėsenos priemonėmis, į pietus nuo loksodromos, jungiančios toliau nurodytus pagal koordinacijų sistemą WGS84 nustatytus taškus:

— 55° šiaurės platumos tašką rytinėje Jungtinės Karalystės pakrantėje

— į rytus iki 55° šiaurės platumos, 5° rytų ilgumos

— į šiaurę iki 56° šiaurės platumos

— į rytus iki 56° šiaurės platumos taško Danijos vakarinėje pakrantėje.

Taikomos šios sąlygos:

- a) elektroimpulsinį tralą naudoja ne daugiau kaip 5 % sijiniais tralais žvejojusių valstybės narės laivų;
- b) kiekvieno sijinio tralo didžiausia elektros galia kilovatais yra ne didesnė kaip jo sijos ilgis metrais, padaugintas iš 1,25;

▼B

- c) efektinė įtampa tarp elektrodų yra ne didesnė kaip 15 V;
 - d) laive įrengta automatinė kompiuterinio valdymo sistema, kuri registruoja ne mažiau kaip 100 paskutinių vilkimų didžiausią vienai sijai naudojamą elektros galią ir efektinę įtampą tarp elektrodų. Neįgalioti asmenys negali keisti šios automatinės kompiuterinio valdymo sistemos;
 - e) priešais apatinę tralo dalį draudžiama tvirtinti vieną ar daugiau prieš gruntlynį velkamų grandinių.
3. Šiuo laikotarpiu jokiam laivui neišduodamos naujos licencijos.
4. Iki 2021 m. birželio 30 d. vandenyse iki 12 jūrmylių atstumu nuo bazinių linijų, į kuriuos jos turi suverenias teises arba kurie priklauso jų jurisdikcijai, valstybės narės gali imtis nediskriminacinių priemonių, kuriomis ribojamas arba draudžiamas elektroimpulsinių tralų naudojimas. Valstybės narės praneša Komisijai ir atitinkamoms valstybėms narėms apie pagal šį punktą nustatytas priemones.
5. Jeigu pakrantės valstybė narė paprašo vėliavos valstybės narės, elektroimpulsinį tralą naudojančio laivo kapitonas pagal Europos Parlamento ir Tarybos reglamento (ES) 2017/1004 ⁽⁵⁾ 12 straipsnį žvejybos operacijų vykdymo laikotarpiui paima į laivą pakrantės valstybės narės stebėtoją.

⁽⁵⁾ 2017 m. gegužės 17 d. Europos Parlamento ir Tarybos reglamentas (ES) 2017/1004 dėl Sąjungos sistemos, skirtos duomenų rinkimui, tvarkymui ir naudojimui žuvininkystės sektoriuje bei paramai mokslinėms rekomendacijoms dėl bendros žuvininkystės politikos, sukūrimo, kuriuo panaikinamas Tarybos reglamentas (EB) Nr. 199/2008 (OL L 157, 2017 6 20, p. 1).

▼**B**

VI PRIEDAS

ŠIAURĖS VAKARŲ VANDENYS

A DALIS

Mažiausi išteklių išsaugojimą užtikrinantys orientaciniai dydžiai

Rūšis	Visas rajonas
Atlantinės menkės (<i>Gadus morhua</i>)	35 cm
Juodadėmės menkės (<i>Melanogrammus aeglefinus</i>)	30 cm
Ledjūrio menkės (<i>Pollachius virens</i>)	35 cm
Sidabriniai polakai (<i>Pollachius pollachius</i>)	30 cm
Europinės jūrinės lydekos (<i>Merluccius merluccius</i>)	27 cm
Megrimai (<i>Lepidorhombus</i> spp.)	20 cm
Paprastieji jūrų liežuviai (<i>Solea</i> spp.)	24 cm
Jūrinės plekšnės (<i>Pleuronectes platessa</i>)	27 cm
Paprastieji merlangai (<i>Merlangius merlangus</i>)	27 cm
Paprastosios molvos (<i>Molva molva</i>)	63 cm
Melsvoji molva (<i>Molva dypterygia</i>)	70 cm
Norveginiai omarai (<i>Nephrops norvegicus</i>) Norveginių omarų uodegėlės	Visas ilgis 85 mm Karapakso ilgis 25 mm ⁽¹⁾ 46 mm ⁽²⁾
Atlantinės skumbrės (<i>Scomber</i> spp.)	20 cm ⁽⁶⁾
Atlantinės silkės (<i>Clupea harengus</i>)	20 cm ⁽⁶⁾
Paprastosios stauridės (<i>Trachurus</i> spp.)	15 cm ⁽⁶⁾
Europiniai ančiuviai (<i>Engraulis encrasicolus</i>)	12 cm arba 90 vienetų viename kg ⁽⁶⁾
Paprastieji vilkešeriai (<i>Dicentrarchus labrax</i>)	42 cm
Europinės sardinės (<i>Sardina pilchardus</i>)	11 cm ⁽⁶⁾
▼ M11 Raudonpelekiai pagelai (<i>Pagellus bogaraveo</i>)	36 cm ⁽⁷⁾ ⁽⁸⁾ ⁽⁹⁾
▼ B Europiniai omarai (<i>Homarus gammarus</i>)	87 mm
Didieji voriniai krabai (<i>Maja squinado</i>)	120 mm
Karališkosios šukutės (<i>Chlamys</i> spp.)	40 mm
Didžiosios veneros (<i>Ruditapes decussatus</i>)	40 mm
Mažosios geldutės (<i>Venerupis pullastra</i>)	38 mm
Japoninės venerupės (<i>Venerupis philippinarum</i>)	35 mm
Geldutės (<i>Venus verrucosa</i>)	40 mm
Rudosios geldutės (<i>Callista chione</i>)	6 cm

▼ **B**

Rūšis	Visas rajonas
Peilieniai (<i>Ensis</i> spp.)	10 cm
Didžiosios maktros (<i>Spisula solida</i>)	25 mm
Drugeniai (<i>Donax</i> spp.)	25 mm
Pailgosios geldutės (<i>Pharus legumen</i>)	65 mm
Paprastosios bukcinos (<i>Buccinum undatum</i>)	45 mm
Paprastieji aštuonkojai (<i>Octopus vulgaris</i>)	750 g
Dygliuotieji langustai (<i>Palinurus</i> spp.)	95 mm
Ilganosės rausvosios krevetės (<i>Parapenaeus longirostris</i>)	22 mm (karapakso ilgis)
Paprastieji uoliniai krabai (<i>Cancer pagurus</i>)	140 mm ⁽³⁾ ⁽⁴⁾
Didžiosios šukutės (<i>Pecten maximus</i>)	100 mm ⁽⁵⁾

⁽¹⁾ ICES 6a ir 7a kvadratuose taikomas mažiausias išteklų išsaugojimą užtikrinantis orientacinis dydis: visas ilgis – 70 mm, karapakso ilgis – 20 mm.

⁽²⁾ ICES 6a ir 7a kvadratuose taikomas 37 mm mažiausias išteklų išsaugojimą užtikrinantis orientacinis dydis.

⁽³⁾ ICES 5 parajonyje, 6 parajonyje į pietus nuo 56° šiaurės platumos ir 7 parajonyje, išskyrus ICES 7d, e ir f kvadratus, Sąjungos vandenyse taikomas 130 mm mažiausias išteklų išsaugojimą užtikrinantis orientacinis dydis.

⁽⁴⁾ Nutrauktos žnyplės gali sudaryti ne daugiau kaip 1 % bendro bučiais sužvejetų paprastųjų uolinių krabų svorio. Jei paprastieji uoliniai krabai sugaunami kitu žvejybos įrankiu, leidžiama iškrauti ne daugiau kaip 75 kg nutrauktų krabų žnyplių.

⁽⁵⁾ ICES 7a kvadrato į šiaurę nuo 52°30' šiaurės platumos ir ICES 7d kvadrato taikomas 110 mm mažiausias išteklų išsaugojimą užtikrinantis orientacinis dydis.

► **M3** ⁽⁶⁾ Nukrypstant nuo Reglamento (ES) Nr. 1380/2013 15 straipsnio, europinių sardinių, europinių ančiuvų, atlantinių silkių, paprastųjų stauridžių ir atlantinių skumbrių mažiausi išteklų išsaugojimą užtikrinantys orientaciniai dydžiai netaikomi, jeigu šie ištekliai sudaro ne daugiau kaip 10 % viso laive laikyto kiekvienos iš šių rūšių laimikio gyvojo svorio.

Neverslinio dydžio europinių sardinių, europinių ančiuvų, atlantinių silkių, paprastųjų stauridžių arba atlantinių skumbrių, kurių dydis nesiekia mažiausio išteklų išsaugojimą užtikrinančio orientacinio dydžio, procentinė dalis apskaičiuojama kaip visų laive laikytų jūrų gyvūnų gyvojo svorio atlikus rūšiavimą arba iškrovus dalis.

Procentinė dalis gali būti apskaičiuojama remiantis viena arba keliomis reprezentatyviosiomis imtimis. 10 % riba negali būti viršijama perkraunant, iškraunant, vežant, sandėliuojant, demonstruojant arba parduodant. ◀

⁽⁷⁾ Šis mažiausias išteklų išsaugojimą užtikrinantis orientacinis dydis taikomas iki 2023 m. gruodžio 31 d.

⁽⁸⁾ Vykdamt mėgėjų žvejybą ICES 6 ir 7 parajonuose sužvejetam raudonpelekių pagelų laimikiui taikomas 40 cm mažiausias išteklų išsaugojimą užtikrinantis orientacinis dydis.

⁽⁹⁾ Jei iki 2023 m. gruodžio 31 d. nebus priimta naujų taisyklių, nuo 2024 m. sausio 1 d. bus taikomas 33 cm mažiausias išteklų išsaugojimą užtikrinantis orientacinis dydis.

▼ **M3**▼ **M11**

1. Šioje dalyje nurodyti atlantinių menkių (*Gadus morhua*), juodadėmių menkių (*Melanogrammus aeglefinus*), ledjūrio menkių (*Pollachius virens*), sidabrinių polakų (*Pollachius pollachius*), europinių jūrinių lydekų (*Merluccius merluccius*), mėgimų (*Lepidorhombus* spp.), paprastųjų jūrų liežuvių (*Solea* spp.), jūrinių plekšnių (*Pleuronectes platessa*), paprastųjų merlangų (*Merlangius merlangus*), paprastųjų molvų (*Molva molva*), melsvųjų molvų (*Molva dypterygia*), atlantinių skumbrių (*Scomber* spp.), atlantinių silkių (*Clupea harengus*), paprastųjų stauridžių (*Trachurus* spp.), europinių ančiuvų (*Engraulis encrasicolus*), paprastųjų vilkešerių (*Dicentrarchus labrax*) ir europinių sardinių (*Sardina pilchardus*) mažiausi išteklų išsaugojimą užtikrinantys orientaciniai dydžiai taikomi mėgėjų žvejybai šiaurės vakarų vandenyse, išskyrus raudonpelekių pagelų (*Pagellus bogaraveo*) mėgėjų žvejybą – jai ICES 6 ir 7 parajonuose iki 2023 m. gruodžio 31 d. taikomas 40 cm mažiausias išteklų išsaugojimą užtikrinantis orientacinis dydis ⁽¹⁾.

⁽¹⁾ Jei iki 2023 m. gruodžio 31 d. nebus priimta naujų taisyklių, nuo 2024 m. sausio 1 d. bus taikomas 33 cm mažiausias išteklų išsaugojimą užtikrinantis orientacinis dydis.



B DALIS

Tinklo akių dydžiai

1. Pagrindiniai velkamųjų žvejybos įrankių tinklo akių dydžiai
 - 1.1. Nedarant poveikio įpareigojimui iškrauti laimikį, laivai turi naudoti tinklus, kurių akių dydis ne mažesnis kaip 120 mm ⁽²⁾ arba ne mažesnis kaip 100 mm ICES 7b–7k kvadratuose.
 - 1.2. Nedarant poveikio įpareigojimui iškrauti laimikį ir nepaisant 1.1 punkto, šiaurės vakarų vandenyse laivai gali naudoti toliau pateiktoje lentelėje nurodytus mažesnio akių dydžio tinklus, jeigu:
 - i) laikomasi toje lentelėje išdėstytų susijusių sąlygų, o atlantiųjų menkių, juodadėmių menkių ir ledjūrio menkių priegauda neviršija 20 % bendro visų jūrų biologinių išteklių laimikio, iškraunamo po kiekvieno žvejybos reiso, gyvojo svorio, arba
 - ii) naudojamosi kitais selektyvumo pakeitimais, kuriuos vienos ar kelių valstybių narių prašymu yra įvertinęs ŽMTEK ir patvirtinusi Komisija. Tais selektyvumo pakeitimais užtikrinamos tokios pačios arba geresnės selektyvumo charakteristikos atlantiųjų menkių, juodadėmių menkių ir ledjūrio menkių atžvilgiu kaip ir tos, kurios užtikrinamas 120 mm akių dydžiu arba atitinkamai 100 mm akių dydžiu ICES 7b–7k kvadratuose.

Tinklo akių dydis	Geografiniai rajonai	Sąlygos
Ne mažesnis kaip 80 mm ⁽¹⁾	ICES 7 parajonis	Specializuotoji europinių jūrinių lydekų, megrimų ir paprastųjų jūrų velnių žvejyba arba specializuotoji paprastųjų merlangų, atlantiųjų skumbrių ir rūšių, kurioms netaikomi laimikio limitai ir kurios nėra nurodytos kitoje lentelės vietoje, žvejyba naudojant dugninius tralus. Pritvirtinamas kvadratinis akių tinklinis audeklas, kurio akių dydis ne mažesnis kaip 120 mm ⁽³⁾ ⁽⁵⁾ . Specializuotoji paprastųjų jūrų liežuvių ir rūšių, kurioms netaikomi laimikio limitai, žvejyba, naudojant tralus su kėtoklėmis. Pritvirtinamas kvadratinis akių tinklinis audeklas, kurio akių dydis ne mažesnis kaip 80 mm ⁽³⁾ .
Ne mažesnis kaip 80 mm	Visas rajonas	Specializuotoji norvegių omarų (NEPHROPS NORVEGICUS) ⁽²⁾ žvejyba. Pritvirtinamas kvadratinis akių tinklinis audeklas, kurio akių dydis ne mažesnis kaip 120 mm, arba rūšiuojamosios grotelės, tarp kurių strypelių atstumas ne didesnis kaip 35 mm, arba lygiavertis selektyvumo didinimo įtaisas.
Ne mažesnis kaip 80 mm	ICES 7a, 7b, 7d, 7e, 7f, 7g, 7h ir 7j kvadratai	Specializuotoji paprastųjų jūrų liežuvių žvejyba sijiniais tralais. Priekinėje viršutinėje tinklo pusėje pritvirtinamas tinklinis audeklas, kurio mažiausias akių dydis yra ne mažesnis kaip 180 mm ⁽⁴⁾ .
Ne mažesnis kaip 80 mm	ICES 7d ir 7e kvadratai	Specializuotoji paprastųjų merlangų, atlantiųjų skumbrių ir rūšių, kurioms netaikomi laimikio limitai ir kurios nėra nurodytos kitoje lentelės vietoje, žvejyba naudojant dugninius tralus.

⁽²⁾ Turi būti laipsniškai įgyvendinta per dvejus metus nuo šio reglamento įsigaliojimo dienos.

▼ **B**

Tinklo akių dydis	Geografiniai rajonai	Sąlygos
Ne mažesnis kaip 40 mm	Visas rajonas	Specializuotoji kalmarų (<i>Loliginidae</i> , <i>Ommastrephidae</i>) žvejyba
Ne mažesnis kaip 16 mm	Visas rajonas	Specializuotoji smulkiųjų pelaginių žuvų rūšių, kurios nėra nurodytos kitoje lentelės vietoje, žvejyba. Specializuotoji paprastųjų smėlinių ir rauzganųjų dryžakojų krevečių žvejyba. Laikantis nustatytų nacionalinių arba regioninių taisyklių turi būti pritvirtinamas selektyvusis tralas arba rūšiuojamosios grotelės
Mažesnis kaip 16 mm	Visas rajonas	Specializuotoji paprastųjų tobių žvejyba

(¹) Tai nedaro poveikio Komisijos reglamento (EB) Nr. 494/2002 5 straipsniui.

(²) Vieno įrenginio laivams ICES 7a kvadrato taikomas ne mažesnis kaip 70 mm tinklo akių dydis.

(³) Tai nedaro poveikio Komisijos įgyvendinimo reglamento (ES) Nr. 737/2012.

(⁴) Ši nuostata netaikoma ICES 7d kvadrato.

(⁵) Ši nuostata netaikoma specializuotajai paprastųjų merlangų, atlantinių skumbrių ir rūšių, kurioms netaikomi laimikio limitai, žvejybai ICES 7d ir 7e kvadratuose.

▼ **M3**

1.3. Šis punktas taikomas nukrypstant nuo 1.1 ir 1.2 punktų.

1.3.1. Laivams, žvejojantiems dugniniais tralais ir traukiamaisiais tinklais ICES 7f bei 7g kvadratuose, 7h kvadrato dalyje į šiaurę nuo 49°30' šiaurės platumos ir 7j kvadrato dalyje į šiaurę nuo 49°30' šiaurės platumos ir į rytus nuo 11° vakarų ilgumos, taikomos šios nuostatos:

- a) dugniniais tralais ar traukiamaisiais tinklais žvejojantys laivai naudoja vieno iš toliau nurodytų tinklo akių dydžių žvejybos įrankius:
 - i) 110 mm dydžio akių tralo maišą su 120 mm kvadratinių akių tinklo sekcija;
 - ii) 100 mm dydžio akių T90 tralo maišą;
 - iii) 120 mm dydžio akių tralo maišą;
 - iv) 100 mm dydžio akių tralo maišą su 160 mm dydžio kvadratinių akių tinklo sekcija;
- b) be to, dugniniais tralais žvejojantys laivai, kurių laimikio, pasverto prieš atliekant bet kokią išmetimo į jūrą operaciją, ne mažiau kaip 20 % sudaro juodadėmės menkės, naudoja:
 - i) žvejybos įrankį, sukonstruotą taip, kad jo apatinė pavara nuo grunt-ropo būtų nutolusi ne mažiau kaip per vieną metrą, arba
 - ii) bet kokią ICES ar ŽMTEK įvertintą ir Komisijos patvirtintą priemonę, kuria, kaip įrodyta, užtikrinamas bent toks pat selektyvumas, padedantis išvengti atlantinių menkių.

Valstybės narės b punkto gali netaikyti dugniniais tralais žvejojantiems laivams, kurių sužvejotos atlantinės menkės sudaro mažiau nei 1,5 % laimikio, pasverto prie atliekant bet kokią išmetimo į jūrą operaciją, su sąlyga, kad bus palaipsniui didinama tų laivų stebėjimo jūroje aprėptis, kol bus užtikrinta ne mažiau kaip 20 % visų jų žvejybos reisų stebėseną. Valstybės narės, kurios naudojasi šia išimtimi, kasmet iki gruodžio 1 d. praneša Komisijai apie laivų, kurie taiko šią nuostatą, skaičių ir jų laimikio sudėtį.

Valstybės narės a ir b punktų gali netaikyti laivams, kurie naudoja alternatyvų labai selektyvų žvejybos įrankį, jei, remiantis ŽMTEK atliktu vertinimu, tų žvejybos įrankių techninės savybės padeda užtikrinti ne mažesnę kaip tuose punktuose nurodytą žvejybos įrankių selektyvumą, o atlantinių menkių sužvejojama mažiau nei 1 %. Toks įrankis arba įtaisas turi atitikti 15 straipsnio 4 dalies reikalavimus ir būti patvirtintas Komisijos.

▼ **M3**

1.3.2. Nukrypstant nuo 1.1, 1.2 ir 1.3.1 punktų:

▼ **M10**

- a) dugniniais tralais ar traukiamaisiais tinklais žvejojantys laivai, kurių daugiau kaip 30 % laimikio sudaro norveginiai omarai, naudoja vieną iš šių žvejybos įrankių:
- i) 300 mm dydžio kvadratinų akių tinklo sekciją; laivai, kurių bendrasis ilgis mažesnis kaip 12 metrų, gali naudoti 200 mm dydžio kvadratinų akių tinklo sekciją;
 - ii) sekciją „Seltra“;
 - iii) rūšiuojamąsias grotas su 35 mm tarpais tarp strypų arba panašų selektyvumo didinimo įtaisą „Netgrid“;
 - iv) 100 mm dydžio akių tralo maišą su 100 mm dydžio kvadratinų akių tinklo sekcija;
 - v) dvigubą tralo maišą, kurio viršutinis tralo maišas būtų sudarytas iš ne mažesnių kaip 100 mm dydžio T90 tinklo akių ir jame būtų įtaisyta rūšiuojamoji tinklo dalis, kurios akys ne didesnės kaip 300 mm.

▼ **M3**

Valstybės narės gali leisti v punkte nurodytą įtaisą naudoti iki 2022 m. gruodžio mėn. pabaigos, jei, remiantis ne vėliau kaip 2022 m. gegužės 1 d. valstybių narių pateikta informacija pagrįstu ŽMTEK vertinimu, šio įtaiso techninės savybės padeda užtikrinti ne mažesnę kaip 1.2 ir 1.3.1 punktuose nurodytų kitų žvejybos įrankių selektyvumą. Toks įtaisas turi atitikti 15 straipsnio 4 dalies reikalavimus ir būti patvirtintas Komisijos.

- b) dugniniais tralais ar traukiamaisiais tinklais žvejojantys laivai, kurių daugiau kaip 55 % laimikio sudaro paprastieji merlangai arba 55 % laimikio bendrai sudaro paprastieji jūrų velniai, europinės jūrinės lydekos arba megrimai, naudoja vieną iš šių žvejybos įrankių:
- i) 100 mm dydžio akių tralo maišą su 100 mm dydžio kvadratinų akių tinklo sekcija;
 - ii) 100 mm dydžio akių T90 tralo maišą ir prailginamąją dalį.

1.4. 1.4.1 ir 1.4.2 punktai taikomi nukrypstant nuo 1.2 punkto.

1.4.1. Žvejybos laivams, dugniniais tralais ar traukiamaisiais tinklais žvejojantiems norveginiais omarais (*Nephrops norvegicus*) ICES 6a ir 5b kvadratų Sąjungos vandenyse į rytus nuo 12° vakarų ilgumos (į vakarus nuo Škotijos), taikomos šios nuostatos:

- a) laivai, naudojančys mažesnių kaip 100 mm dydžio akių tralo maišą, naudoja ne mažesnių kaip 300 mm dydžio kvadratinų akių tinklo sekciją (nepakeistos padėties); laivai, kurių bendrasis ilgis mažesnis kaip 12 m ir (arba) kurių variklio galia yra ne didesnė kaip 200 kW, gali naudoti 2 m bendrojo ilgio ir 200 mm dydžio akių tinklo sekciją;
- b) laivai, kurie naudoja 100–119 mm dydžio akių tralo maišą ir kurių daugiau kaip 30 % laimikio sudaro norveginiai omarai, naudoja ne mažesnio kaip 160 mm dydžio kvadratinų akių tinklo sekciją (nepakeistos padėties).

Nukrypstant nuo 1.4.1 punkto a ir b papunkčių, gali būti naudojamas alternatyvus žvejybos įrankis, jei, remiantis ŽMTEK vertinimu, tokiu įrankiu užtikrinamas bent ne mažesnis atlantinių menkių, juodadėmių menkių ir paprastųjų merlangų žvejybos selektyvumas. Toks žvejybos įrankis turi atitikti 15 straipsnio 4 dalies reikalavimus ir būti patvirtintas Komisijos.

▼ M10

1.4.2. Dugniniais tralais ar traukiamaisiais tinklais ICES 7a kvadrato (Airijos jūroje) žvejojantiems žvegybos laivams taikomos šios nuostatos:

- a) dugniniais tralais ar traukiamaisiais tinklais, kurių tralo maišo akių dydis ne mažesnis kaip 70 mm, bet mažesnis kaip 100 mm, žvejojantys laivai, kurių daugiau kaip 30 % laimikio sudaro norveginiai omarai, naudoja vieną iš šių žvegybos įrankių:
 - i) 300 mm dydžio kvadratinių akių tinklo sekciją; laivai, kurių bendrasis ilgis mažesnis kaip 12 metrų, gali naudoti 200 mm dydžio kvadratinių akių tinklo sekciją;
 - ii) sekciją „Seltra“;
 - iii) rūšiuojamąsias grotas su 35 mm tarpais;
 - iv) CEFAS „Netgrid“;
 - v) tralą „Flip-flap“;
- b) dugniniais tralais ar traukiamaisiais tinklais žvejojantys laivai, kurių bendrasis ilgis ne mažesnis kaip 12 m ir kurių daugiau kaip 10 % laimikio bendrai sudaro juodadėmės menkės, atlantinės menkės ir rombinės rajos, naudoja 120 mm dydžio akių tralo maišą.

Nukrypstant nuo a ir b papunkčių, gali būti naudojamas alternatyvus žvegybos įrankis, jei juo užtikrinamas bent toks pat arba didesnis atlantinių menkių, juodadėmių menkių ir paprastųjų merlangų žvegybos selektyvumas. Tokius žvegybos įrankius įvertina ŽMTEK bei tvirtina Komisija ir jie turi atitikti 15 straipsnio 4 dalyje nustatytus kriterijus.

▼ M3

1.5. Vadovaujantis Reglamento (ES) Nr. 1380/2013 15 straipsniu ir šio reglamento 27 straipsnio 2 dalimi, 1.3 ir 1.4 punktuose nurodytos laimikio procentinės dalys apskaičiuojamos kaip visų jūrų biologinių išteklių, išskrautų po kiekvieno žvegybos reiso, gyvojo svorio dalys.

▼ M10

1.6. 1.3–1.5 punktuose nurodytos priemonės taikomos iki 2023 m. gruodžio 31 d.

▼ B

- 2. Pagrindiniai statomųjų tinklų ir dreifuojančiųjų tinklų akių dydžiai
 - 2.1. Nedarant poveikio įpareigojimui iškrauti laimikį, laivai turi naudoti tinklus, kurių akių dydis ne mažesnis kaip 120 mm⁽³⁾.
 - 2.2. Nedarant poveikio įpareigojimui iškrauti laimikį ir nepaisant 2.1 punkto, šiaurės vakarų vandenyse laivai gali naudoti toliau pateiktoje lentelėje nurodytus mažesnio akių dydžio tinklus, jeigu laikomasi toje lentelėje išdėstytų susijusių sąlygų, o atlantinių menkių, juodadėmių menkių ir ledjūrio menkių priegauda neviršija 20 % bendro visų jūrų biologinių išteklių laimikio, iškraunamo po kiekvieno žvegybos reiso, gyvojo svorio.

⁽³⁾ Paprastųjų jūrų velnių žvegybai taikomas ne mažesnis kaip 220 mm tinklo akių dydis. Specializuotajai sidabrinųjų polakų ir europinių jūrinių lydekų žvegybai ICES 7d ir 7e kvadratuose naudojamas ne mažesnis kaip 110 mm tinklo akių dydis.

▼B

Tinklo akių dydis	Geografiniai rajonai	Sąlygos
Ne mažesnis kaip 100 mm ⁽¹⁾	Visas rajonas	Specializuotoji plekšniažuvių arba rūšių, kurioms netaikomi laimikio limitai ir kurios nėra nurodytos kitoje lentelės vietoje, žvejyba Specializuotoji paprastųjų merlangų, paprastųjų gelsvapelekių plekšnių ir paprastųjų vilkešerių žvejyba
Ne mažesnis kaip 50 mm	Visas rajonas	Specializuotoji smulkiųjų pelaginių žuvų rūšių, kurios nėra nurodytos kitoje lentelės vietoje, žvejyba Specializuotoji paprastųjų barzdočių žvejyba

⁽¹⁾ 7d kvadrate taikomas ne mažesnis kaip 90 mm dydis.

3. Ši dalis nedaro poveikio Komisijos deleguotajam reglamentui (ES) 2018/2034 ⁽⁴⁾, kiek tai susiję su žvejyba, kuriai taikomas tas deleguotasis reglamentas.

C DALIS

Žvejybos draudimo ar ribojimo rajonai

1. Žvejybos draudimo rajonas siekiant išsaugoti atlantines menkes ICES 6a kvadrato

Kiekvienais metais nuo sausio 1 d. iki kovo 31 d. ir nuo spalio 1 d. iki gruodžio 31 d. draudžiama vykdyti bet kokią žvejybos veiklą velkamaisiais žvejybos įrankiais ar statomaisiais tinklais rajone, kurio ribos apibrėžiamos loksodromomis nuosekliai sujungiant toliau nurodytas koordinatas, kurios nustatomos pagal koordinacių sistemą WGS84:

— 55°25' šiaurės platumos, 7°07' vakarų ilgumos

— 55°25' šiaurės platumos, 7°00' vakarų ilgumos

— 55°18' šiaurės platumos, 6°50' vakarų ilgumos

— 55°17' šiaurės platumos, 6°50' vakarų ilgumos

— 55°17' šiaurės platumos, 6°52' vakarų ilgumos

— 55°25' šiaurės platumos, 7°07' vakarų ilgumos.

2. Žvejybos draudimo rajonas siekiant išsaugoti atlantines menkes ICES 7f ir 7g kvadratuose

- 2.1. Kiekvienais metais nuo vasario 1 d. iki kovo 31 d. draudžiama visa žvejybos veikla šiuose ICES statistiniuose stačiakampiuose: 30E4, 31E4, 32E3. Šis draudimas negalioja plote, esančiame 6 jūrmylių atstumu nuo bazinės linijos.

- 2.2. Žvejybos veiklą bučiais nustatytais laikotarpiais ir nustatytuose rajonuose leidžiama vykdyti, jeigu:

i) laive neturima jokių kitų žvejybos įrankių, išskyrus bučius, ir

ii) rūšių, kurių atžvilgiu taikomas įpareigojimas iškrauti laimikį, priegauda iškraunama ir įskaitoma į kvotas.

- 2.3. Specializuotąją smulkiųjų pelaginių rūšių žuvų žvejybą leidžiama vykdyti velkamaisiais žvejybos įrankiais, kurių tinklinio audeklo akių dydis mažesnis kaip 55 mm, jeigu:

⁽⁴⁾ 2018 m. spalio 18 d. Komisijos deleguotasis reglamentas (ES) 2018/2034, kuriuo nustatomas 2019–2021 m. tam tikrai demersinių išteklių žvejybai šiaurės vakarų vandenyse taikomas išmetimo į jūrą mažinimo planas (OL L 327, 2018 12 21, p. 8).

▼B

- i) laive nėra tinklo, kurio akių dydis yra 55 mm arba didesnis, ir
- ii) rūšių, kurių atžvilgiu taikomas įpareigojimas iškrauti laimikį, priegauda iškraunama ir įskaitoma į kvotas.
3. Žvejybos draudimo rajonas siekiant išsaugoti atlantines menkes ICES 7a kvadrato
- 3.1. Kiekvienais metais nuo vasario 14 d. iki balandžio 30 d. draudžiama naudoti demersinius tralus, jūrinius užmetamuosius ar panašius velkamuosius tinklus, žiauninius tinklus, pinkliuosius tinklus ar sieninius tinklus arba žvejybos įrankius su kabliukais ICES 7a kvadrato dalyje, apibrėžtoje rytine Airijos pakrante bei rytine Šiaurės Airijos pakrante ir tiesiomis linijomis, nuosekliai jungiančiomis toliau nurodytas geografines koordinatas, kurios nustatomos pagal koordinacių sistemą WGS84:
- 54°30' šiaurės platumos tašką Šiaurės Airijos Ardso pusiasalio rytinėje pakrantėje
 - 54°30' šiaurės platumos, 04°50' vakarų ilgumos
 - 53°15' šiaurės platumos, 04°50' vakarų ilgumos,
 - 53°15' šiaurės platumos tašką Airijos rytinėje pakrantėje.
- 3.2. Nukrypstant nuo 1 punkto, jame nurodytame rajone ir nustatytu laikotarpiu leidžiama naudoti demersinius tralus, jeigu tokiuose traluose yra selektyvumo didinimo įtaisų, kuriuos yra įvertinęs ŽMTEK.
4. ICES 6 parajonio juodadėmių menkių *Rockall* zona
- Bet kokia žvejyba, išskyrus ūdomis, draudžiama rajonuose, kurių ribos apibrėžiamos loksodromomis nuosekliai sujungiant toliau nurodytas koordinatas, kurios nustatomos pagal koordinacių sistemą WGS84:
- 57°00' šiaurės platumos, 15°00' vakarų ilgumos
 - 57°00' šiaurės platumos, 14°00' vakarų ilgumos
 - 56°30' šiaurės platumos, 14°00' vakarų ilgumos
 - 56°30' šiaurės platumos, 15°00' vakarų ilgumos
 - 57°00' šiaurės platumos, 15°00' vakarų ilgumos
5. Žvejybos draudimo rajonas siekiant išsaugoti norveginis omarus ICES 7c ir 7k kvadratuose
- 5.1. Specializuotoji norveginių omarų (*Nephrops norvegicus*) ir susijusių rūšių žuvų (t. y. atlantinių menkių, megrimų, paprastųjų jūrų velnių, juodadėmių menkių, paprastųjų merlangų, europinių jūrinių lydekų, jūrinių plekšnių, sidabrinų polakų, ledjūrio menkių, rombinių rajų, europinių jūros liežuvių, paprastųjų brosmių, melsvųjų molvų, paprastųjų molvų ir paprastųjų dygliaryklių) žvejyba draudžiama kiekvienais metais nuo gegužės 1 d. iki gegužės 31 d. geografiniame rajone, kurio ribos apibrėžiamos loksodromomis nuosekliai sujungiant toliau nurodytas koordinatas, kurios nustatomos pagal koordinacių sistemą WGS84:

▼ B

- 52°27' šiaurės platumos, 12°19' vakarų ilgumos
 - 52°40' šiaurės platumos, 12°30' vakarų ilgumos
 - 52°47' šiaurės platumos, 12° 39,60' vakarų ilgumos
 - 52°47' šiaurės platumos, 12°56' vakarų ilgumos
 - 52°13,5' šiaurės platumos, 13°53,83' vakarų ilgumos
 - 51°22' šiaurės platumos, 14°24' vakarų ilgumos
 - 51°22' šiaurės platumos, 14°03' vakarų ilgumos
 - 52°10' šiaurės platumos, 13°25' vakarų ilgumos
 - 52°32' šiaurės platumos, 13°07,50' vakarų ilgumos
 - 52°43' šiaurės platumos, 12°55' vakarų ilgumos
 - 52°43' šiaurės platumos, 12°43' vakarų ilgumos
 - 52°38,80' šiaurės platumos, 12°37' vakarų ilgumos
 - 52°27' šiaurės platumos, 12°23' vakarų ilgumos
 - 52°27' šiaurės platumos, 12°19' vakarų ilgumos
- 5.2. Porkjupaino bankoje leidžiama laive tranzitu gabenti 5.1 punkte nurodytų rūšių gyvūnus pagal Reglamento (EB) Nr. 1224/2009 50 straipsnio 3, 4 ir 5 dalis.
6. Specialiosios melsvųjų molvų apsaugos ICES 6a kvadrato taisyklės
- 6.1. Kiekvienais metais nuo kovo 1 d. iki gegužės 31 d. specializuotoji melsvųjų molvų žvejyba draudžiama ICES 6a kvadrato rajonuose, kurių ribos apibrėžiamos loksodromomis nuosekliai sujungiant toliau nurodytus taškus, kurie nustatomi pagal koordinacių sistemą WGS84:

Škotijos kontinentinio šelfo pakraštys

- 59°58' šiaurės platumos, 07°00' vakarų ilgumos
- 59°55' šiaurės platumos, 06°47' vakarų ilgumos
- 59°51' šiaurės platumos, 06°28' vakarų ilgumos
- 59°45' šiaurės platumos, 06°38' vakarų ilgumos
- 59°27' šiaurės platumos, 06°42' vakarų ilgumos
- 59°22' šiaurės platumos, 06°47' vakarų ilgumos
- 59°15' šiaurės platumos, 07°15' vakarų ilgumos
- 59°07' šiaurės platumos, 07°31' vakarų ilgumos
- 58°52' šiaurės platumos, 07°44' vakarų ilgumos
- 58°44' šiaurės platumos, 08°11' vakarų ilgumos
- 58°43' šiaurės platumos, 08°27' vakarų ilgumos
- 58°28' šiaurės platumos, 09°16' vakarų ilgumos
- 58°15' šiaurės platumos, 09°32' vakarų ilgumos
- 58°15' šiaurės platumos, 09°45' vakarų ilgumos
- 58°30' šiaurės platumos, 09°45' vakarų ilgumos

▼B

— 59°30' šiaurės platumos, 07°00' vakarų ilgumos

— 59°58' šiaurės platumos, 07°00' vakarų ilgumos

Rosemary seklumos kraštas

— 60°00' šiaurės platumos, 11°00' vakarų ilgumos

— 59°00' šiaurės platumos, 11°00' vakarų ilgumos

— 59°00' šiaurės platumos, 09°00' vakarų ilgumos

— 59°30' šiaurės platumos, 09°00' vakarų ilgumos

— 59°30' šiaurės platumos, 10°00' vakarų ilgumos

— 60°00' šiaurės platumos, 10°00' vakarų ilgumos

— 60°00' šiaurės platumos, 11°00' vakarų ilgumos

Išskyrus rajoną, kurio ribos apibrėžiamos loksodromomis nuosekliai sujungiant toliau nurodytus pagal koordinacijų sistemą WGS84 nustatytus taškus:

— 59°15' šiaurės platumos, 10°24' vakarų ilgumos

— 59°10' šiaurės platumos, 10°22' vakarų ilgumos

— 59°08' šiaurės platumos, 10°07' vakarų ilgumos

— 59°11' šiaurės platumos, 09°59' vakarų ilgumos

— 59°15' šiaurės platumos, 09°58' vakarų ilgumos

— 59°22' šiaurės platumos, 10°02' vakarų ilgumos

— 59°23' šiaurės platumos, 10°11' vakarų ilgumos

— 59°20' šiaurės platumos, 10°19' vakarų ilgumos

— 59°15' šiaurės platumos, 10°24' vakarų ilgumos

6.2. Laive leidžiama laikyti ir iškrauti ne didesnę kaip šešių tonų melsvųjų molvų priegaudą. Jeigu laive sukaupiamas šis ribinis šešių tonų melsvųjų molvų kiekis:

a) laivas nedelsdamas nutraukia žvejybą ir išplaukia iš žvejybos rajono;

b) laivui neleidžiama iš naujo įplaukti į bet kurį iš šių žvejybos rajonų, kol neiškraunamas jo laimikis;

c) draudžiama iš šio laivo į jūrą išmesti bet kokį melsvųjų molvų kiekį.

6.3. Kiekvienais metais nuo vasario 15 d. iki balandžio 15 d. draudžiama naudoti dugninius tralus, ūdas ir statomuosius tinklus rajone, kurio ribos apibrėžiamos loksodromomis nuosekliai sujungiant toliau nurodytas koordinates, kurios nustatomos pagal koordinacijų sistemą WGS84:

— 60°58,76' šiaurės platumos, 27°27,32' vakarų ilgumos

— 60°56,02' šiaurės platumos, 27°31,16' vakarų ilgumos

— 60°59,76' šiaurės platumos, 27°43,48' vakarų ilgumos

— 61°03,00' šiaurės platumos, 27°39,41' vakarų ilgumos

— 60°58,76' šiaurės platumos, 27°27,32' vakarų ilgumos

▼B

7. Atlantinių skumbrių žvejybos apribojimai ICES 7e, 7f, 7g ir 7h kvadratuose
- 7.1. Specializuotoji atlantinių skumbrių žvejyba velkamaisiais žvejybos įrankiais, kurių tralo maišo tinklinio audeklo akių dydis mažesnis kaip 80 mm, arba gaubiamaisiais tinklais, išskyrus atvejus, kai atlantinių skumbrių svoris neviršija 15 % viso laive laikytų sužvejotų atlantinių skumbrių ir kitų jūrų gyvūnų kiekio gyvojo svorio, draudžiama rajone, kurio ribos apibrėžiamos loksodromomis nuosekliai sujungiant toliau nurodytas koordinatas, kurios nustatomos pagal koordinacijų sistemą WGS84:
 - Jungtinės Karalystės pietinės pakrantės tašką 02°00' vakarų ilgumos
 - 49°30' šiaurės platumos, 2°00' vakarų ilgumos
 - 49°30' šiaurės platumos, 7°00' vakarų ilgumos
 - 52°00' šiaurės platumos, 7°00' vakarų ilgumos
 - Jungtinės Karalystės vakarinės pakrantės tašką 52°00' šiaurės platumos.
- 7.2. 7.1 punkte apibrėžtame rajone leidžiama žvejoti:
 - statomaisiais tinklais ir (arba) rankinėmis ūdomis,
 - demersiniais tralais, jūriniais užmetamaisiais tinklais arba kitais panašiais velkamaisiais tinklais, kurių tinklinio audeklo akių dydis viršija 80 mm.
- 7.3. Žvejybai nepritaikytiems laivams ir laivams, į kuriuos atlantinės skumbrės perkraunamos, leidžiama įplaukti į 7.1 punkte apibrėžtą rajoną.
8. Sijinių tralų naudojimo apribojimai 12 jūrmylių zonoje prie Jungtinės Karalystės ir Airijos pakrantės
- 8.1. ICES 5b kvadrato ir ICES 6 parajonyje į šiaurę nuo 56° šiaurės platumos draudžiama naudoti sijinius tralus, kurių tinklinio audeklo akių dydis mažesnis kaip 100 mm.
- 8.2. 12 jūrmylių zonoje prie Jungtinės Karalystės ir Airijos pakrančių, skaičiuojant nuo bazinių linijų, nuo kurių matuojami teritoriniai vandenys, esančiuose rajonuose laivams draudžiama naudoti bet kokius sijinius tralus.
- 8.3. Žvejyba sijiniais tralais minėtame rajone leidžiama, jeigu:
 - laivo variklio galia ne didesnė kaip 221 kW, o jo ilgis ne didesnis kaip 24 m ir
 - tralo sijos ilgis arba suminis sijos ilgis, nustatytas sudėjus kiekvienos sijos ilgį, yra ne didesnis kaip 9 m arba sijos neįmanoma ištempti daugiau kaip 9 m, išskyrus atvejus, kai specializuotoji paprastųjų smėlinių krevečių (*Crangon crangon*) žvejyba vykdoma tralu, kurio maišo tinklinio audeklo mažiausias akių dydis yra mažesnis kaip 31 mm.
9. Statomųjų tinklų naudojimas ICES 5b, 6a, 6b, 7b, 7c, 7h, 7j, ir 7k kvadratuose
- 9.1. Pagal 9 straipsnio 7 dalies a punktą ir nukrypstant nuo šio priedo B dalies 2 punkto, vandenyse, kurių jūrlapyje nurodytas gylis yra mažesnis kaip 600 m, leidžiama naudoti šiuos žvejybos įrankius:

▼B

- europinių jūrinių lydekų specializuotajai žvejybai skirtus statomuosius dugninius žiauninius tinklus, kurių tinklinio audinio akių dydis ne mažesnis kaip 100 mm, o plotis ne didesnis kaip 100 akių, jeigu bendras visų naudojamų tinklų ilgis neviršija 25 km vienam laivui, o jų panardinimo trukmė ne ilgesnė kaip 24 valandos,
 - paprastųjų jūrų velnių specializuotajai žvejybai skirtus pinkliusius tinklus, kurių tinklinio audinio akių dydis ne mažesnis kaip 250 mm, o plotis ne didesnis kaip 15 akių, jeigu bendras visų naudojamų tinklų ilgis neviršija 100 km, o jų panardinimo trukmė ne ilgesnė kaip 72 valandos.
- 9.2. Į Reglamento (ES) 2016/2336 I priedą įtrauktų giliavandenių ryklių specializuotąją žvejybą draudžiama vykdyti vandenyse, kurių jūrlapyje nurodytas gylis yra mažesnis kaip 600 m. Atsitiktinai sužvejoti giliavandeniai rykliai, kurių žvejyba šiuo reglamentu ir kitais Sąjungos teisės aktais draudžiama, užregistruojami, kiek įmanoma, nesužalojami ir nedelsiant paleidžiami. Giliavandeniai rykliai, kuriems taikomi laimikio limitai, laikomi laive. Toks laimikis iškraunamas ir įskaitomas į kvotas. Tais atvejais, kai atitinkamai valstybei narėi kvota neskirta arba jos nepakanka, Komisija gali taikyti Reglamento (EB) Nr. 1224/2009 105 straipsnio 5 dalį. Jeigu kurios nors valstybės narės laivų atsitiktinai sužvejojusių giliavandenių ryklių kiekis viršija 10 tonų, tie laivai nebegali naudotis 9.1 punkte nustatytais nukrypti leidžiančiomis nuostatomis.

▼M3

10. Žvejybos dugniniais tralais ir traukiamaisiais tinklais Keltų jūroje apribojimai
- 10.1. Laivams žvejoti dugniniais tralais ir traukiamaisiais tinklais draudžiama šiose zonose:
- a) ICES 7f–7k kvadratuose,
 - b) ICES 7e kvadrato rajone į vakarus nuo 5° vakarų ilgumos ir
 - c) ICES 7b ir 7c kvadratuose.
- Šis draudimas laivams netaikomas, jei:
- i) jie naudoja ne mažesnio kaip 100 mm dydžio akių tralo maišą arba
 - ii) remiantis ŽMTEK vertinimu, jų atlantinių menkių priegauda žvejojant ne B dalies 1.3 punkte nurodytuose rajonuose neviršija 1,5 %.

Nukrypstant nuo i papunkčio ir remiantis ŽMTEK vertinimu, žvejybos laivai, žvejojantys 10 punkto 1 dalies c papunktyje nurodytuose rajonuose, gali mišriajai demersinei žvejybai naudoti alternatyvų žvejybos įrankį, kuriuo užtikrinamas ne mažesnis selektyvumas, nei naudojant bent 100 mm dydžio akių tralą. Toks žvejybos įrankis turi atitikti 15 straipsnio 4 dalies reikalavimus ir būti patvirtintas Komisijos.

- 10.2. ►**M10** 10.1 punkte nurodytos priemonės taikomos iki 2023 m. gruodžio 31 d. ◀

▼M11

11. Žvejybos draudimo rajonai siekiant išsaugoti raudonpelekisius pagelus ICES 6 ir 7 parajonuose
- 11.1. Nuo 2023 m. sausio 1 d. iki birželio 30 d. su Prancūzijos vėliava plaukiojantiems laivams ICES 6 ir 7 parajonuose draudžiama vykdyti bet kokią raudonpelekių pagelų žvejybą.

▼M8

11. Didžiųjų šukučių (*Pecten maximus*) išteklių išsaugojimo priemonės ICES 7d ir 7e kvadratuose.
- 11.1. Didžiųjų šukučių išteklių atkūrimo rajonas ICES 7d kvadrato Sąjungos vandenyse rytinėje Lamanšo sąsiaurio dalyje į pietus nuo 49°42' šiaurės platumos iki Prancūzijos teritorinių vandenų ribos:
 - a) kiekvienais metais nuo gegužės 15 d. iki spalio 15 d. draudžiama vykdyti bet kokią didžiųjų šukučių žvejybą dragomis.
- 11.2. Didžiųjų šukučių žvejybos ICES 7d ir 7e kvadratų Sąjungos vandenyse draudimo laikotarpis:
 - a) kiekvienais metais nuo gegužės 15 d. iki rugsėjo 30 d. draudžiama vykdyti bet kokią didžiųjų šukučių žvejybą dragomis ICES 7d kvadrato (atitinkančio rytinę Lamanšo sąsiaurio dalį) Sąjungos vandenyse, nepatenkančiuose į 11.1 punkte nurodytą išteklių atkūrimo rajoną;
 - b) kiekvienais metais nuo gegužės 15 d. iki rugsėjo 30 d. draudžiama vykdyti bet kokią didžiųjų šukučių žvejybą dragomis ICES 7e kvadrato (atitinkančio vakarinę Lamanšo sąsiaurio dalį) Sąjungos vandenyse Šiaurės Finistero rajono ribose ir vienos jūrmylės perimetre iki šiaurinės ribos, zonoje, kurios ribos apibrėžiamos loksodromomis nuosekliai sujungiant toliau nurodytas koordinatas, kurios nustatomos pagal koordinatų sistemą WGS84:
 - 48°54'23" šiaurės platumos, 5°00'00" vakarų ilgumos
 - 49°22'34,576" šiaurės platumos, 4°02'45,078" vakarų ilgumos
 - 49°22'54,465" šiaurės platumos, 3°49'14,415" vakarų ilgumos
 - 49°22'20" šiaurės platumos, 3°44'18,999" vakarų ilgumos
 - 49°23'51" šiaurės platumos, 3°36'54" vakarų ilgumos
 - 49°06'32,121" šiaurės platumos, 3°13'01,174" vakarų ilgumos
 - 49°06'03,993" šiaurės platumos, 3°23'27,255" vakarų ilgumos
 - 49°04'52,068" šiaurės platumos, 3°37'04,22" vakarų ilgumos
 - 48°59'49,782" šiaurės platumos, 3°57'07,907" vakarų ilgumos
 - 49°01'13,191" šiaurės platumos, 3°57'47,006" vakarų ilgumos
 - 48°43'55,255" šiaurės platumos, 4°20'24,785" vakarų ilgumos
 - 48°42'16,586" šiaurės platumos, 4°31'04,325" vakarų ilgumos
 - 48°39'34" šiaurės platumos, 4°36'25,999" vakarų ilgumos
 - 48°39'26,901" šiaurės platumos, 4°44'39,883" vakarų ilgumos
 - 48°36'17" šiaurės platumos, 4°49'32" vakarų ilgumos
 - 48°52'36" šiaurės platumos, 4°52'45" vakarų ilgumos
 - 48°49'07" šiaurės platumos, 4°59'26" vakarų ilgumos

▼ **B**

VII PRIEDAS

PIETVAKARIŲ VANDENYS

A DALIS

Mažiausi išteklių išsaugojimą užtikrinantys orientaciniai dydžiai

Rūšis	Visas rajonas
Atlantinės menkės (<i>Gadus morhua</i>)	35 cm
Juodadėmės menkės (<i>Melanogrammus aeglefinus</i>)	30 cm
Ledjūrio menkės (<i>Pollachius virens</i>)	35 cm
Sidabriniai polakai (<i>Pollachius pollachius</i>)	30 cm
Europinės jūrinės lydekos (<i>Merluccius merluccius</i>)	27 cm
Megrimai (<i>Lepidorhombus</i> spp.)	20 cm
Paprastieji jūrų liežuviai (<i>Solea</i> spp.)	24 cm
Jūrinės plekšnės (<i>Pleuronectes platessa</i>)	27 cm
Paparastieji merlangai (<i>Merlangius merlangus</i>)	27 cm
Paprastosios molvos (<i>Molva molva</i>)	63 cm
Melsvosios molvos (<i>Molva dypterygia</i>)	70 cm
Norveginiai omarai (<i>Nephrops norvegicus</i>)	Visas ilgis 70 mm Karapakso ilgis 20 mm
Norveginų omarų uodegėlės	37 mm
Atlantinės skumbrys (<i>Scomber</i> spp.)	20 cm ⁽⁶⁾
Atlantinės silkės (<i>Clupea harengus</i>)	20 cm ⁽⁶⁾
Paprastosios stauridės (<i>Trachurus</i> spp.)	15 cm ⁽¹⁾ ⁽⁶⁾ ⁽⁷⁾
Europiniai ančiuviai (<i>Engraulis encrasicolus</i>)	12 cm arba 90 vienetų viename kg ⁽²⁾ ⁽⁶⁾
Paprastieji vilkešeriai (<i>Dicentrarchus labrax</i>)	36 cm
Europinės sardinės (<i>Sardina pilchardus</i>)	11 cm ⁽⁶⁾
▼ M11	
Raudonpelekiai pagelai (<i>Pagellus bogaraveo</i>)	36 cm ⁽⁸⁾ ⁽⁹⁾
▼ B	
Europiniai omarai (<i>Homarus gammarus</i>)	87 mm
Didieji voriniai krabai (<i>Maja squinado</i>)	120 mm
Karališkosios šukutės (<i>Chlamys</i> spp.)	40 mm
Didžiosios veneros (<i>Ruditapes decussatus</i>)	40 mm
Mažosios geldutės (<i>Venerupis pullastra</i>)	38 mm
Japoninės venerupės (<i>Venerupis philippinarum</i>)	35 mm
Geldutės (<i>Venus verrucosa</i>)	40 mm

▼ **B**

Rūšis	Visas rajonas
Rudosis geldutės (<i>Callista chione</i>)	6 cm
Peileniai (<i>Ensis</i> spp.)	10 cm
Didžiosios maktros (<i>Spisula solida</i>)	25 mm
Drugeniai (<i>Donax</i> spp.)	25 mm
Pailgosios geldutės (<i>Pharus legumen</i>)	65 mm
Paprastosios bukcinos (<i>Buccinum undatum</i>)	45 mm
Paprastieji aštuonkojai (<i>Octopus vulgaris</i>)	750 g ⁽³⁾
Dygliuotieji langustai (<i>Palinurus</i> spp.)	95 mm
Ilganosės rausvosios krevetės (<i>Parape-naeus longirostris</i>)	22 mm (karapakso ilgis)
Paprastieji uoliniai krabai (<i>Cancer pagurus</i>)	140 mm ⁽⁴⁾ ⁽⁵⁾
Didžiosios šukutės (<i>Pecten maximus</i>)	100 mm

(1) Su Azorų salomis besiribojančiuose vandenyse, į kuriuos Portugalija turi suverenas teises arba kurie priklauso jos jurisdikcijai, sužvejotoms paprastosioms stauridėms (*Trachurus pictaratus*) mažiausias išteklių išsaugojimą užtikrinantis orientacinis dydis netaikomas.

(2) ICES 9 parajonyje ir CECAF 34.1.2 rajone taikomas 9 cm mažiausias išteklių išsaugojimą užtikrinantis orientacinis dydis.

(3) Visuose tos rytinės vidurio Atlanto dalies vandenyse, kurie apima CECAF regiono 34 žvejybos zonos 34.1.1, 34.1.2 ir 34.1.3 kvadratus ir 34.2.0 parajonį, taikoma 450 g išdarinėtos žuvies svorio vertė.

(4) ICES 8 ir 9 parajonių Sąjungos vandenyse taikomas 130 mm mažiausias išteklių išsaugojimą užtikrinantis orientacinis dydis.

(5) Nutrauktos žnyplės gali sudaryti ne daugiau kaip 1 % bendro bučiais sužvejotų paprastųjų uolinių krabų svorio. Jei paprastieji uoliniai krabai sugaunami kitu žvejybos įrankiu, leidžiama iškrauti ne daugiau kaip 75 kg nutrauktų krabų žnyplių.

(6) Nukrypstant nuo Reglamento (ES) Nr. 1380/201315 straipsnio, europinių sardinių, europinių ančiuvų, atlantinių silkių, paprastųjų stauridžių ir atlantinių skumbrių mažiausi išteklių išsaugojimą užtikrinantys orientaciniai dydžiai netaikomi, jeigu šie ištekliai sudaro ne daugiau kaip 10 % viso laive laikyto kiekvienos iš šių rūšių laimikio gyvojo svorio.

Neverslinio dydžio europinių sardinių, europinių ančiuvų, atlantinių silkių, paprastųjų stauridžių arba atlantinių skumbrių, kurių dydis nesiekia mažiausio išteklių išsaugojimą užtikrinančio orientacinio dydžio, procentinė išraiška apskaičiuojama kaip visų laive laikytų jūrų gyvūnų gyvojo svorio atlikus rūšiavimą arba iškrovus dalis.

Procentinė išraiška gali būti apskaičiuojama remiantis viena arba keliomis reprezentatyviosiomis imtimis. 10 % riba negali būti viršijama perkraunant, iškraunant, vežant, sandėliuojant, demonstruojant arba parduodant.

(7) ► **MI** 5 % Ispanijai ir Portugalijai skirtų paprastųjų stauridžių (*Trachurus* spp.) žvejybos ICES 8c kvadrate ir 9 parajonyje kvotų yra taikomas 12 cm mažiausias išteklių išsaugojimą užtikrinantis orientacinis dydis. Neviršijant tos 5 % ribos, ICES 9a kvadrate vykdant smulkiają žvejybą kranto traukimaisiais tinklais „xávega“, 1 % Portugalijos kvotos gali sudaryti mažesnio nei 12 cm dydžio žuvis. ◀ Siekiant kontroliuoti tą kiekį, laimikio svoriui taikomas 1,20 perskaičiavimo koeficientas. Šios nuostatos netaikomos laimikiui, kuriam taikomas įpareigojimas iškrauti laimikį.

(8) Šis mažiausias išteklių išsaugojimą užtikrinantis orientacinis dydis taikomas iki 2023 m. gruodžio 31 d.

(9) Jei iki 2023 m. gruodžio 31 d. nebus priimta naujų taisyklių, nuo 2024 m. sausio 1 d. bus taikomas 33 cm mažiausias išteklių išsaugojimą užtikrinantis orientacinis dydis.

▼ **MI**

1. Šioje dalyje nurodyti juodadėmių menkių (*Melanogrammus aeglefinus*), ledjūrio menkių (*Pollachius virens*), sidabrinių polakų (*Pollachius pollachius*), europinių jūrinių lydekų (*Merluccius merluccius*), paprastųjų megrimų (*Lepidorhombus* spp.), paprastųjų jūrų liežuvių (*Solea* spp.), jūrinių plekšnių (*Pleuronectes platessa*), paprastųjų merlangų (*Merlangius merlangus*), paprastųjų molvų (*Molva molva*), melsvųjų molvų (*Molva dipterygia*), atlantinių skumbrių (*Scomber* spp.), atlantinių silkių (*Clupea harengus*), paprastųjų stauridžių (*Trachurus* spp.), europinių ančiuvų (*Engraulis encrasicolus*) ir europinių sardinių (*Sardina pilchardus*) mažiausi išteklių išsaugojimą užtikrinantys orientaciniai dydžiai taikomi mėgėjų žvejybai pietvakarių vandenyse. Tačiau ICES 8 parajonyje vykdomai mėgėjų žvejybai taikomi šie išvardytų rūšių žuvų mažiausi išteklių išsaugojimą užtikrinantys orientaciniai dydžiai:

▼ **M1**

Atlantinės menkės (<i>Gadus morhua</i>)	42 cm
Raudonpelekiai pagelai (<i>Pagellus bogaraveo</i>)	40 cm
Paprastieji vilkešeriai (<i>Dicentrarchus labrax</i>)	42 cm

▼ **B**

B DALIS

Tinklo akių dydžiai

1. Pagrindiniai velkamųjų žvejybos įrankių tinklo akių dydžiai
 - 1.1. Nedarant poveikio įpareigojimui iškrauti laimikį, laivai turi naudoti tinklus, kurių akių dydis ne mažesnis kaip 70 mm ⁽¹⁾ ⁽²⁾ arba ne mažesnis kaip 55 mm ICES 9a kvadrato į rytus nuo 7°23'48" vakarų ilgumos.
 - 1.2. Nedarant poveikio įpareigojimui iškrauti laimikį ir nepaisant 2.1 punkto, pietvakarių vandenyse laivai gali naudoti toliau pateiktoje lentelėje nurodytus mažesnio akių dydžio tinklus, jeigu:
 - i) laikomasi toje lentelėje išdėstytų susijusių sąlygų, o europinių jūrų lydekų priegauda neviršija 20 % bendro visų jūrų biologinių išteklių laimikio, iškraunamo po kiekvieno žvejybos reiso, gyvojo svorio arba
 - ii) naudojamosi kitais selektyvumo pakeitimais, kuriuos vienos ar kelių valstybių narių prašymu yra įvertinęs ŽMTEK ir patvirtinusi Komisija. Tais selektyvumo pakeitimais užtikrinamos tokios pačios arba geresnės selektyvumo charakteristikos europinių jūrų lydekų atžvilgiu kaip ir tos, kurios užtikrinamas 70 mm akių dydžiu arba atitinkamai 55 mm akių dydžiu ICES 9a kvadrato į rytus nuo 7°23'48" vakarų ilgumos.

Tinklo akių dydis	Geografiniai rajonai	Sąlygos
Ne mažesnis kaip 55 mm	Visas rajonas, išskyrus ICES 9a kvadratą į rytus nuo 7°23'48" vakarų ilgumos	Specializuotoji rūšių, kurioms netaikomi laimikio limitai ir kurios nėra nurodytos kitoje lentelės vietoje, žvejybas Specializuotoji raudonpelekių pagelų žvejyba Specializuotoji atlantinių skumbrių, paprastųjų stauridžių ir šiaurinių žydrujų merlangų žvejyba naudojant dugninius tralus
Ne mažesnis kaip 35 mm	Visas rajonas	Specializuotoji paprastųjų jūrų liežuvėlių žvejyba
Ne mažesnis kaip 55 mm	ICES 9a kvadratas į vakarus nuo 7°23'48" vakarų ilgumos	Specializuotoji vėžiagyvių žvejyba

⁽¹⁾ Ši nuostata nedaro poveikio Reglamento (EB) Nr. 494/2002 2 straipsniui.

⁽²⁾ Vykdamas specializuotąją norveginį omarų (*Nephrops norvegicus*) žvejybą ICEC 8a, 8b, 8d ir 8e kvadratuose, pritvirtinamas kvadratinis akių tinklinis audeklas, kurio akių dydis ne mažesnis kaip 100 mm, arba lygiavertis selektyvumo didinimo įtaisas. Vykdamas specializuotąją paprastųjų jūrų liežuvių žvejybą naudojant sijinius tralus, priekinėje viršutinėje tinklo pusėje pritvirtinamas tinklinis audeklas, kurio akių dydis ne mažesnis kaip 180 mm.

▼B

Tinklo akių dydis	Geografiniai rajonai	Sąlygos
Ne mažesnis kaip 16 mm	Visas rajonas	Specializuotoji smulkiųjų pelaginių žuvų rūšių, kurios nėra nurodytos kitoje lentelės vietoje, žvejyba Specializuotoji krevetėlių (<i>Palaemon serratus</i> , <i>Crangon crangon</i>) ir krabų (<i>Polybius henslowii</i>) žvejyba
Mažesnis kaip 16 mm	Visas rajonas	Specializuotoji paprastųjų tobių žvejyba

2. Pagrindiniai statomųjų tinklų ir dreifuojančiųjų tinklų akių dydžiai

- 2.1. Nedarant poveikio įpareigojimui iškrauti laimikį, laivai turi naudoti tinklus, kurių akių dydis ne mažesnis kaip 100 mm ⁽³⁾, o ICES 8c kvadrato ir ICES 9 parajonyje – ne mažesnis kaip 80 mm.
- 2.2. Nedarant poveikio įpareigojimui iškrauti laimikį ir nepaisant 2.1 punkto, pietvakarių vandenys laivai gali naudoti toliau pateiktoje lentelėje nurodytus mažesnio akių dydžio tinklus, jeigu laikomasi toje lentelėje išdėstytų susijusių sąlygų, o europinių jūrų lydekų priegauda neviršija 20 % bendro visų jūrų biologinių išteklių laimikio, iškraunamo po kiekvieno žvejybos reiso, gyvojo svorio.

Tinklo akių dydis	Geografiniai rajonai	Sąlygos
Ne mažesnis kaip 80 mm	Visas rajonas, išskyrus 8c kvadratą ir ICES 9 parajonį	Specializuotoji paprastųjų vilkešerių, paprastųjų merlangų, paprastųjų otų, europinių upinių plekšnių ir sidabrinųjų polakų žvejyba
Ne mažesnis kaip 60 mm	Visas rajonas	Specializuotoji rūšių, kurioms netaikomi laimikio limitai ir kurios nėra nurodytos kitoje lentelės vietoje, žvejyba
Ne mažesnis kaip 50 mm	Visas rajonas	Specializuotoji smulkiųjų pelaginių žuvų rūšių ⁽¹⁾ , kurios nėra nurodytos kitoje lentelės vietoje, žvejyba
Ne mažesnis kaip 40 mm	Visas rajonas	Specializuotoji paprastųjų barzdočių, paprastųjų krevetėlių (<i>Penaeus spp</i>), krevetėlių maldininkių, paprastųjų jūrų liežuvelių ir lūpažuvių žvejyba

⁽¹⁾ Europinių sardinių žvejybai gali būti naudojamas mažesnis kaip 40 mm tinklo akių dydis.

C DALIS

Žvejybos draudimo ar ribojimo rajonai

1. Žvejybos draudimo rajonas siekiant išsaugoti europines jūrines lydekas ICES 9a kvadrato

⁽³⁾ Specializuotajai paprastųjų jūrų velnių žvejybai naudojamas ne mažesnis kaip 220 mm tinklo akių dydis.

▼B

Žvežyba tralais, jūriniais užmetamaisiais tinklais arba panašiais velkamaisiais tinklais draudžiama geografiniuose rajonuose, kurių ribos apibrėžiamos loksodromomis nuosekliai sujungiant toliau nurodytas koordinatas, kurios nustatomos pagal koordinacių sistemą WGS84:

a) nuo kitų metų spalio 1 d. iki sausio 31 d.:

— 43°46,5' šiaurės platumos, 07°54,4' vakarų ilgumos

— 44°01,5' šiaurės platumos, 07°54,4' vakarų ilgumos

— 43°25,0' šiaurės platumos, 09°12,0' vakarų ilgumos

— 43°10,0' šiaurės platumos, 09°12,0' vakarų ilgumos

b) nuo gruodžio 1 d. iki kitų metų paskutinės vasario mėnesio dienos:

— 37°50' šiaurės platumos tašką Portugalijos vakarinėje pakrantėje

— 37°50' šiaurės platumos, 09°08' vakarų ilgumos

— 37°00' šiaurės platumos, 09°07' vakarų ilgumos

— 37°00' šiaurės platumos tašką Portugalijos vakarinėje pakrantėje

2. Žvežybos draudimo rajonai siekiant išsaugoti norveginis omarus ICES 9a kvadrato

2.1. Specializuotoji norveginų omarų (*Nephrops norevegicus*) žvežyba dugniniais tralais, jūriniais užmetamaisiais tinklais ar panašiais velkamaisiais tinklais arba krabų bei omarų gaudyklėmis draudžiama geografiniuose rajonuose, kurių ribos apibrėžiamos loksodromomis nuosekliai sujungiant toliau nurodytas koordinatas, kurios nustatomos pagal koordinacių sistemą WGS84:

a) nuo birželio 1 d. iki rugpjūčio 31 d.:

— 42°23' šiaurės platumos, 08°57' vakarų ilgumos

— 42°00' šiaurės platumos, 08°57' vakarų ilgumos

— 42°00' šiaurės platumos, 09°14' vakarų ilgumos

— 42°04' šiaurės platumos, 09°14' vakarų ilgumos

— 42°09' šiaurės platumos, 09°09' vakarų ilgumos

— 42°12' šiaurės platumos, 09°09' vakarų ilgumos

— 42°23' šiaurės platumos, 09°15' vakarų ilgumos

— 42°23' šiaurės platumos, 08°57' vakarų ilgumos

b) nuo gegužės 1 d. iki rugpjūčio 31 d.:

— 37°45' šiaurės platumos, 09°00' vakarų ilgumos

— 38°10' šiaurės platumos, 09°00' vakarų ilgumos

— 38°10' šiaurės platumos, 09°15' vakarų ilgumos

— 37°45' šiaurės platumos, 09°20' vakarų ilgumos

▼ B

- 2.2. 2.1 punkto b papunktyje apibrėžtuose geografiniuose rajonuose ir jame nustatytais laikotarpiais leidžiama žvejoti dugniniais tralais ar panašiais velkamaisiais tinklais arba bučiais, jeigu visa norvegių omarų (*Nephrops norvegicus*) priegauda iškraunama ir įskaitoma į kvotas.
- 2.3. Specializuotoji norvegių omarų (*Nephrops norvegicus*) žvejyba 2.1 punkte apibrėžtuose geografiniuose rajonuose ir jame nenustatytais laikotarpiais yra draudžiama. Norvegių omarų (*Nephrops norvegicus*) priegauda iškraunama ir įskaitoma į kvotas.
3. Specializuotosios europinių ančiuvių žvejybos apribojimai ICES 8c kvadrato
- 3.1. Specializuotoji europinių ančiuvių žvejyba pelaginėmis tralais ICES 8c kvadrato yra draudžiama.
- 3.2. Laive, jeigu jis yra ICES 8c kvadrato, draudžiama vienu metu turėti pelaginius tralus ir gaubiamuosius tinklus.
4. Statomųjų tinklų naudojimas ICES 8, 9, 10, ir 12 parajonuose į rytus nuo 27° vakarų ilgumos
- 4.1. Pagal 9 straipsnio 7 dalies a punktą ir nukrypstant nuo šio priedo B dalies 2 punkto, vandenyse, kurių gylis, nurodytas jūrlapyje, yra mažesnis kaip 600 m, leidžiama žvejoti šiais žvejybos įrankiais:
- europinių jūrinių lydekų specializuotajai žvejybai skirtais statomaisiais dugniniais žiauniniais tinklais, kurių tinklinio audinio akių dydis ne mažesnis kaip 80 mm ICES 8c kvadrato ir ICES 9 parajonyje ir 100 mm visuose kituose rajonuose, plotis ne didesnis kaip 100 akių, jeigu bendras visų naudojamų tinklų ilgis neviršija 25 km vienam laivui, o panardinimo trukmė ne ilgesnė kaip 24 valandos,
 - paprastųjų jūrų velnių specializuotajai žvejybai skirtais pinkliaisiais tinklais, kurių tinklinio audinio akių dydis ne mažesnis kaip 250 mm, plotis ne didesnis kaip 15 akių, jeigu bendras visų naudojamų tinklų ilgis neviršija 100 km, o panardinimo trukmė ne ilgesnė kaip 72 valandos,
 - ICES 9 parajonyje paprastųjų jūrų velnių specializuotosios žvejybos pinkliaisiais tinklais, kurių akių dydis ne mažesnis kaip 220 mm ir tinklinio audeklo plotis ne didesnis kaip 30 akių, jeigu bendras visų naudojamų tinklų ilgis neviršija 20 km, o panardinimo trukmė ne ilgesnė kaip 72 valandos.
- 4.2. Į Reglamento (ES) 2016/2336 I priedą įtrauktų giliavandenių ryklių specializuotąją žvejybą draudžiama vykdyti vandenyse, kurių gylis, nurodytas jūrlapyje, yra mažesnis kaip 600 m. Atsitiktinai sužvejoti giliavandeniai rykliai, kurių žvejyba šiuo reglamentu ir kitais Sąjungos teisės aktais yra draudžiama, užregistruojami, kiek įmanoma nesužalojami ir nedelsiant paleidžiami. Giliavandeniai rykliai, kuriems taikomi laimikio limitai, laikomi laive. Toks laimikis iškraunamas ir įskaitomas į kvotas. Tais atvejais, kai atitinkamai valstybei narei kvota neskirta arba jos nepakanka, Komisija gali taikyti Reglamento (EB) Nr. 1224/2009 105 straipsnio 5 dalį. Jeigu kurios nors valstybės narės laivų atsitiktinai sužvejotų giliavandenių ryklių kiekis viršija 10 tonų, šie laivai nebegali naudotis 4.1 punkte nustatytais nukrypti leidžiančiomis nuostatomis.

▼B

- 4.3. Žveidybos tam tikrais Biskajos įlankoje leidžiamais velkamaisiais žveidybos įrankiais sąlygos.

Nukrypstant nuo reglamento (EB) Nr. 494/2002, nustatančio papildomas technines priemones, skirtas merlūzų išteklių atkūrimui ICES 3–7 parajonių ir ICES 8a, 8b 8d ir 8e sektoriuose, 5 straipsnio 2 dalyje nustatytų nuostatų, žveidybos veikla naudojant tralus, jūrinius užmetamuosius tinklus ir panašius žveidybos įrankius, išskyrus sijinius tralus, kurių tinklinio audeklo akies dydis yra 70–99 mm, yra leidžiama Reglamento (EB) Nr. 494/2002 5 straipsnio 1 dalies b punkte nurodytame rajone, jeigu žveidybos įrankyje yra pritvirtintas kvadratinis akių tinklinis audeklas, kurio akių dydis 100 mm.

▼M11

5. Žveidybos draudimo rajonai siekiant išsaugoti raudonpelekisius pagelus ICES 8 parajonyje
- 5.1. Kiekvienais metais nuo vasario 1 d. iki rugsėjo 30 d. draudžiama žvejoti dugninėmis ūdomis (LLS) ir dugniniais tralais (OTB) Kantabrijos jūros vakariniame rajone priešais Astūriją ir Galisiją geografiniuose rajonuose, kurių ribos apibrėžiamos loksodromomis nuosekliai sujungiant toliau nurodytas koordinates, kurios nustatomos pagal koordinacijų sistemą WGS84:

- 43°47'00" šiaurės platumos, 005°15'00" vakarų ilgumos
- 43°47'00" šiaurės platumos, 005°12'00" vakarų ilgumos
- 43°43'00" šiaurės platumos, 005°12'00" vakarų ilgumos
- 43°43'00" šiaurės platumos, 005°15'00" vakarų ilgumos
- 43°55'00" šiaurės platumos, 006°46'00" vakarų ilgumos
- 43°55'00" šiaurės platumos, 006°37'00" vakarų ilgumos
- 43°53'00" šiaurės platumos, 006°46'00" vakarų ilgumos
- 43°53'00" šiaurės platumos, 006°37'00" vakarų ilgumos
- 44°00'49" šiaurės platumos, 007°01'12" vakarų ilgumos
- 44°00'49" šiaurės platumos, 006°57'26" vakarų ilgumos
- 43°58'32" šiaurės platumos, 006°57'26" vakarų ilgumos
- 43°58'32" šiaurės platumos, 007°01'12" vakarų ilgumos
- 44°02'48" šiaurės platumos, 007°13'49" vakarų ilgumos
- 44°00'15" šiaurės platumos, 007°10'03" vakarų ilgumos
- 44°00'15" šiaurės platumos, 007°10'03" vakarų ilgumos
- 44°00'15" šiaurės platumos, 007°13'49" vakarų ilgumos
- 44°10'00" šiaurės platumos, 008°18'00" vakarų ilgumos
- 44°10'00" šiaurės platumos, 008°14'00" vakarų ilgumos
- 44°07'00" šiaurės platumos, 008°14'00" vakarų ilgumos
- 44°07'00" šiaurės platumos, 008°18'00" vakarų ilgumos

▼ **M11**

- 43°34'00" šiaurės platumos, 004°44'00" vakarų ilgumos
- 43°34'00" šiaurės platumos, 004°39'00" vakarų ilgumos
- 43°32'00" šiaurės platumos, 004°39'00" vakarų ilgumos
- 43°32'00" šiaurės platumos, 004°44'00" vakarų ilgumos
- 44°07'00" šiaurės platumos, 007°50'00" vakarų ilgumos
- 44°07'00" šiaurės platumos, 007°45'00" vakarų ilgumos
- 44°05'00" šiaurės platumos, 007°45'00" vakarų ilgumos
- 44°05'00" šiaurės platumos, 007°50'00" vakarų ilgumos

- 5.2. Kiekvienais metais nuo sausio 1 d. iki birželio 30 d. su Prancūzijos vėliava plaukiojantiems laivams draudžiama žvejoti raudonpelekius pagelus ICES 8 parajonyje.
- 5.3. Vykdamt mėgėjų žvejybą raudonpelekius pagelus draudžiama žvejoti geografiniuose rajonuose, kurių ribos apibrėžiamos loksodromomis nuosekliai sujungiant toliau nurodytas koordinatas, kurios nustatomos pagal WGS84 koordinatų sistemą:

RF 1 rajonas (*Cariño / Celeiro*)

- 43°46'23" šiaurės platumos, 007°52'04" vakarų ilgumos
- 43°48'30" šiaurės platumos, 007°52'04" vakarų ilgumos
- 43°49'26" šiaurės platumos, 007°41'17" vakarų ilgumos
- 43°45'44" šiaurės platumos, 007°33'21" vakarų ilgumos
- 43°43'49" šiaurės platumos, 007°33'21" vakarų ilgumos

RF 2 rajonas (*Ribadeo*)

- 43°33'26" šiaurės platumos, 007°02'58" vakarų ilgumos
- 43°35'27" šiaurės platumos, 007°02'58" vakarų ilgumos
- 43°35'29" šiaurės platumos, 007°01'20" vakarų ilgumos
- 43°33'33" šiaurės platumos, 007°01'20" vakarų ilgumos

RF 3 rajonas (*Navia*):

- 43°33'51" šiaurės platumos, 006°44'02" vakarų ilgumos
- 43°35'52" šiaurės platumos, 006°44'02" vakarų ilgumos
- 43°35'52" šiaurės platumos, 006°42'32" vakarų ilgumos
- 43°33'52" šiaurės platumos, 006°42'32" vakarų ilgumos

RF 4 rajonas (*Ensenada Canero*)

- 43°33'10" šiaurės platumos, 006°28'55" vakarų ilgumos
- 43°34'53" šiaurės platumos, 006°30'17" vakarų ilgumos
- 43°36'14" šiaurės platumos, 006°28'13" vakarų ilgumos

▼M11

— 43°34'18" šiaurės platumos, 006°28'13" vakarų ilgumos
RF 5 rajonas (*Ensenada de Cabrera / Ría San Martín de la Arena*)

— 43°26'18" šiaurės platumos, 004°04'51" vakarų ilgumos
— 43°28'22" šiaurės platumos, 004°04'51" vakarų ilgumos
— 43°28'55" šiaurės platumos, 004°01'17" vakarų ilgumos
— 43°26'56" šiaurės platumos, 004°01'17" vakarų ilgumos

RF 6 rajonas (*Ría de Treto*)

— 43°27'49" šiaurės platumos, 003°25'58" vakarų ilgumos
— 43°28'59" šiaurės platumos, 003°23'36" vakarų ilgumos
— 43°26'16" šiaurės platumos, 003°22'27" vakarų ilgumos
— 43°25'09" šiaurės platumos, 003°24'41" vakarų ilgumos

RF 7 rajonas (*Bilbao / Plentzia*)

— 43°21'18" šiaurės platumos, 003°07'47" vakarų ilgumos
— 43°23'18" šiaurės platumos, 003°07'47" vakarų ilgumos
— 43°28'13" šiaurės platumos, 002°56'42" vakarų ilgumos
— 43°26'08" šiaurės platumos, 002°56'42" vakarų ilgumos

RF 8 rajonas (*Bermeo / Mundaka*)

— 43°25'36" šiaurės platumos, 002°43'23" vakarų ilgumos
— 43°27'35" šiaurės platumos, 002°43'23" vakarų ilgumos
— 43°26'57" šiaurės platumos, 002°38'45" vakarų ilgumos
— 43°24'57" šiaurės platumos, 002°38'45" vakarų ilgumos

5.4. 5.1–5.3 punktuose išvardytos priemonės taikomos iki 2023 m. gruodžio 31 d.



VIII PRIEDAS

BALTIJOS JŪRA

A DALIS

Mažiausi išteklių išsaugojimą užtikrinantys orientaciniai dydžiai

Rūšis	Geografiniai rajonai	Mažiausias išteklių išsaugojimą užtikrinantis orientacinis dydis
Atlantinės menkės (<i>Gadus morhua</i>)	22–32 pakvadračiai	35 cm
Jūrinės plekšnės (<i>Pleuronectes platessa</i>)	22–32 pakvadračiai	25 cm
Atlantinės lašišos (<i>Salmo salar</i>)	22–30 pakvadračiai ir 32 pakvadratis	60 cm
	31 pakvadratis	50 cm
Europinės upinės plekšnės (<i>Platichthys flesus</i>)	22–25 pakvadračiai	23 cm
	26, 27 ir 28 pakvadračiai	21 cm
	29–32 pakvadračiai į pietus nuo 59°	18 cm
Paprastieji otai (<i>Psetta maxima</i>)	22–32 pakvadračiai	30 cm
Švelnieji rombai (<i>Scophthalmus rhombus</i>)	22–32 pakvadračiai	30 cm
Europiniai upiniai ungučiai (<i>Anguilla anguilla</i>)	22–32 pakvadračiai	35 cm
Paprastieji šlakiai (<i>Salmo trutta</i>)	22–25 ir 29–32 pakvadračiai	40 cm
	26, 27 ir 28 pakvadračiai	50 cm

B DALIS

Tinklo akių dydžiai

1. Pagrindiniai velkamųjų žvejybos įrankių tinklo akių dydžiai
 - 1.1. Nedarant poveikio įpareigojimui iškrauti laimikį, laivai turi naudoti T90 tipo tinklus, kurių akių dydis ne mažesnis kaip 120 mm, arba tinklus, kurių akių dydis ne mažesnis kaip 105 mm su įrengtu 120 mm BACOMA išplaukimo langu.
 - 1.2. Nedarant poveikio įpareigojimui iškrauti laimikį ir nepaisant 1.1 punkto, Baltijos jūroje laivai gali naudoti toliau pateiktoje lentelėje nurodytus mažesnio akių dydžio tinklus, jeigu:
 - i) laikomasi toje lentelėje išdėstytų susijusių sąlygų, o atlantinių menkių priegauda neviršija 10 % bendro visų jūrų biologinių išteklių laimikio, iškraunamo po kiekvieno žvejybos reiso, gyvojo svorio arba
 - ii) naudojamosi kitais selektyvumo pakeitimais, kuriuos vienos ar kelių valstybių narių prašymu yra įvertinęs ŽMTEK ir patvirtinusi Komisija. Tais selektyvumo pakeitimais užtikrinamos tokios pačios arba geresnės selektyvumo charakteristikos atlantinių menkių atžvilgiu kaip ir tos, kurios užtikrinamos atitinkamai T90 tipo tinklu, kurio akių dydis 120 mm, arba tinklu, kurio akių dydis 105 mm su įrengtu 120 mm BACOMA išplaukimo langu.

▼B

Tinklo akių dydis	Geografiniai rajonai	Sąlygos
Ne mažesnis kaip 90 mm	22–23 pakvadračiuose	Specializuotoji plekšniažuvių žvejyba ⁽¹⁾ Specializuotoji paprastųjų merlangų žvejyba
Ne mažesnis kaip 32 mm	22–27 pakvadračiuose	Specializuotoji atlantinių silkių, atlantinių skumbrių, paprastųjų stauridžių ir šiaurinių žydrųjų merlangų žvejyba
Ne mažesnis kaip 16 mm	22–27 pakvadračiuose	Specializuotoji šprotų žvejyba ⁽²⁾
Ne mažesnis kaip 16 mm	Visas rajonas	Specializuotoji kitų rūšių, išskyrus plekšniažuves, ir kurioms netaikomi laimikio limitai ir kurios nėra nurodytos kitoje lentelės vietoje, žvejyba
Ne mažesnis kaip 16 mm	28–32 pakvadračiuose	Specializuotoji smulkiųjų pelaginių žuvų rūšių, kurios nėra nurodytos kitoje lentelės vietoje, žvejyba
Mažesnis kaip 16 mm	Visas rajonas	Specializuotoji paprastųjų tobių žvejyba

⁽¹⁾ Sijinius tralus naudoti draudžiama.

⁽²⁾ Laimikį gali sudaryti iki 45 % atlantinių silkių gyvojo svorio.

2. Pagrindiniai statomųjų tinklų akių dydžiai

- 2.1. Nedarant poveikio įpareigojimui iškrauti laimikį, laivai turi naudoti tinklus, kurių akių dydis ne mažesnis kaip 110 mm, o atlantinių lašišų žvejybos atveju – ne mažesnis kaip 157 mm.
- 2.2. Nedarant poveikio įpareigojimui iškrauti laimikį ir nepaisant 2.1 punkto, Baltijos jūroje laivai gali naudoti toliau pateiktoje lentelėje nurodytus mažesnio akių dydžio tinklus, jeigu laikomasi toje lentelėje išdėstytų susijusių sąlygų, o atlantinių menkių priegauda neviršija 10 % bendro visų jūrų biologinių išteklių laimikio, iškraunamo po kiekvieno žvejybos reiso, gyvojo svorio arba 5 atlantinių lašišų egzempliorių.

Tinklo akių dydis	Geografiniai rajonai	Sąlygos ⁽¹⁾
Ne mažesnis kaip 90 mm	Visas rajonas	Specializuotoji plekšniažuvių žvejyba
Mažesnis kaip 90 mm	Visas rajonas	Specializuotoji smulkiųjų pelaginių žuvų rūšių žvejyba
Ne mažesnis kaip 16 mm	Visas rajonas	Specializuotoji rūšių, kurioms netaikomi laimikio limitai ir kurios nėra nurodytos kitoje lentelės vietoje, žvejyba.

⁽¹⁾ Laivams, kurių bendras ilgis yra mažesnis kaip 12 m, draudžiama žvejoti žiauniniais tinklais, pinkliaisiais tinklais arba sieniniais tinklais, jeigu jų ilgis viršija 9 km, o laivams, kurių bendrasis ilgis yra didesnis kaip 12 m, draudžiama žvejoti minėtais tinklais, jeigu jų ilgis viršija 21 km. Žvejojant tokiais žvejybos įrankiais panardinimo trukmė gali būti ne ilgesnė kaip 48 valandos, išskyrus tuo atveju, jeigu žvejojama po ledu.

C DALIS

Žvejybos draudimo ar ribojimo rajonai

1. Žvejybos velkamaisiais žvejybos įrankiais apribojimai

Visus metus draudžiama žvejoti bet kokiais velkamaisiais žvejybos įrankiais geografiniame rajone, kurio ribos apibrėžiamos loksodromomis nuosekliai sujungiant toliau nurodytas koordinatas, kurios nustatomos pagal koordinatų sistemą WGS84:

▼B

- 54°23' šiaurės platumos, 14°35' rytų ilgumos
 - 54°21' šiaurės platumos, 14°40' rytų ilgumos
 - 54°17' šiaurės platumos, 14°33' rytų ilgumos
 - 54°07' šiaurės platumos, 14°25' rytų ilgumos
 - 54°10' šiaurės platumos, 14°21' rytų ilgumos
 - 54°14' šiaurės platumos, 14°25' rytų ilgumos
 - 54°17' šiaurės platumos, 14°17' rytų ilgumos
 - 54°24' šiaurės platumos, 14°11' rytų ilgumos
 - 54°27' šiaurės platumos, 14°25' rytų ilgumos
 - 54°23' šiaurės platumos, 14°35' rytų ilgumos
2. Atlantinių lašišų ir šlakų žvejybos apribojimai
- 2.1. Specializuotoji atlantinių lašišų (*Salmo salar*) arba paprastųjų šlakų (*Salmo trutta*) žvejyba yra draudžiama:
- a) kiekvienais metais nuo birželio 1 d. iki rugsėjo 15 d. – 22–31 pakvadrantių vandenyse;
 - b) kiekvienais metais nuo birželio 15 d. iki rugsėjo 30 d. – 32 pakvadrantių vandenyse.
- 2.2. Per nustatytą žvejybos draudimo laikotarpį rajonas, kuriame draudžiama žvejoti, turi būti toliau kaip keturios jūrmylės, matuojant nuo bazinių linijų.
- 2.3. Laive leidžiama laikyti atlantines lašišas (*Salmo salar*) arba paprastuosius šlakus (*Salmo trutta*), jeigu jie sužvejoti tinklinėmis gaudyklėmis.
3. Rygos įlankai taikomos specialiosios priemonės
- 3.1. Laivai, pageidaujantys žvejoti 28-1 pakvadratyje, turi turėti pagal Reglamento (EB) Nr. 1224/2009 7 straipsnį išduotus žvejybos leidimus.
- 3.2. Valstybės narės užtikrina, kad 3.1 punkte nurodytą žvejybos leidimą turintys laivai būtų įtraukti į sąrašą, kuriame nurodomas jų pavadinimas ir registracijos numeris vidaus registre, ir tas sąrašas turi būti viešai skelbiamas interneto svetainėje, kurios adresą kiekviena valstybė narė pateikia Komisijai ir kitoms valstybėms narėms.
- 3.3. Į sąrašą įtraukti laivai turi atitikti šias sąlygas:
- a) į sąrašus įtraukto laivo bendroji variklio galia (kW) turi būti ne didesnė nei ta, kuri kiekvienos valstybės narės atveju buvo užfiksuota 2000–2001 m. 28-1 pakvadratyje, ir
 - b) laivo variklio galia nė vienu momentu neturi viršyti 221 kW.
- 3.4. Kiekvieną konkretų laivą, įtrauktą į 3.2 punkte nurodytą sąrašą, galima pakeisti kitu laivu arba laivais, jeigu:
- a) pakeitus laivą 3.3 punkto a papunktyje nurodyta bendroji variklio galia atitinkamos valstybės narė atveju nepadidėja ir
 - b) pakeičiančiojo laivo variklio galia nė vienu momentu neviršija 221 kW.

▼ B

3.5. Kiekvieno laivo, įtraukto į 3.2 punkte nurodytą sąrašą, variklį galima pakeisti, jeigu:

- a) pakeitus variklį laivo variklio galia nė vienu momentu neviršija 221 kW ir
- b) pakeičiančiojo variklio galia yra tokia, kad pakeitus variklį 3.3 punkto a papunktyje nurodyta bendroji variklio galia atitinkamos valstybės narės atveju nepadidėja.

3.6. Draudžiama žvejoti tralais 28-1 pakvadračio vandenyse, kurių gylis yra mažesnis kaip 20 m.

4. Žvejybos ribojimo rajonai

4.1. Kiekvienais metais nuo gegužės 1 d. iki spalio 31 d. draudžiama bet kokia žvejybos veikla rajonuose, kurių ribos apibrėžiamos loksodromomis nuosekliai sujungiant toliau nurodytas koordinates, kurios nustatomos pagal koordinatinių sistemą WGS84:

a) 1 rajonas

- 55°45' šiaurės platumos, 15°30' rytų ilgumos
- 55°45' šiaurės platumos, 16°30' rytų ilgumos
- 55°00' šiaurės platumos, 16°30' rytų ilgumos
- 55°00' šiaurės platumos, 16°00' rytų ilgumos
- 55°15' šiaurės platumos, 16°00' rytų ilgumos
- 55°15' šiaurės platumos, 15°30' rytų ilgumos
- 55°45' šiaurės platumos, 15°30' rytų ilgumos

b) 2 rajonas

- 55°00' šiaurės platumos, 19°14' rytų ilgumos
- 54°48' šiaurės platumos, 19°20' rytų ilgumos
- 54°45' šiaurės platumos, 19°19' rytų ilgumos
- 54°45' šiaurės platumos, 18°55' rytų ilgumos
- 55°00' šiaurės platumos, 19°14' rytų ilgumos

c) 3 rajonas

- 56°13' šiaurės platumos, 18°27' rytų ilgumos
- 56°13' šiaurės platumos, 19°31' rytų ilgumos
- 55°59' šiaurės platumos, 19°13' rytų ilgumos
- 56°03' šiaurės platumos, 19°06' rytų ilgumos
- 56°00' šiaurės platumos, 18°51' rytų ilgumos
- 55°47' šiaurės platumos, 18°57' rytų ilgumos
- 55°30' šiaurės platumos, 18°34' rytų ilgumos
- 56°13' šiaurės platumos, 18°27' rytų ilgumos

▼B

- 4.2. Specializuotąją atlantinių lašišų žvejybą leidžiama vykdyti žiauniniais tinklais, pinkliaisiais tinklais ir sieniniais tinklais, kurių akių dydis yra 157 mm ar didesnis, arba dreifuojančiomis ūdomis. Laive neleidžiama laikyti jokių kitų žvejybos įrankių.
- 4.3. 5.2 punkte nurodytais žvejybos įrankiais specializuotąją atlantinių menkių žvejybą vykdyti draudžiama.
5. Europinių upinių plekšnių ir paprastųjų otų žvejybos apribojimai
- 5.1. Draudžiama laive laikyti šių toliau nurodytuose geografiniuose rajonuose ir toliau nurodytais laikotarpiais sužvejetų rūšių žuvis:

Rūšis	Geografiniai rajonai	Laikotarpis
Europinės upinės plekšnės	26–29 pakvadračiai į pietus nuo 59° 30' šiaurės platumos	Vasario 15 d.–gegužės 15 d.
	32 pakvadratis	Vasario 15 d.–gegužės 31 d.
Paprastieji otai	25, 26 ir 28 pakvadračiai į pietus nuo 56° 50' šiaurės platumos	Birželio 1 d.–liepos 31 d.

- 5.2. Specializuotoji žvejyba tralais, jūriniais užmetamaisiais tinklais ar panašiais žvejybos įrankiais, kurių tralo maišo tinklinio audeklo akių dydis 90 mm ar didesnis, arba žiauniniais tinklais, pinkliaisiais tinklais ar sieniniais tinklais, kurių akių dydis 90 mm ar didesnis, yra draudžiama. 6.1 punkte nurodytais laikotarpiais europinių upinių plekšnių ir paprastųjų otų priegaudą leidžiama laikyti laive ir iškrauti, jeigu ji sudaro ne daugiau kaip 10 % gyvojo bendro laive laikyto laimikio svorio.
6. Europinių ungurių žvejybos apribojimai
- Draudžiama laive laikyti aktyviaisiais žvejybos įrankiais sužvejetus europinius ungurius. Jeigu europiniai unguriai sužvejojami atsitiktinai, jų negalima sužaloti ir jie nedelsiant paleidžiami.



IX PRIEDAS

VIDURŽEMIO JŪRA

A DALIS

Mažiausi išteklų išsaugojimą užtikrinantys orientaciniai dydžiai

Rūšis	Visas rajonas
Paprastieji vilkešeriai (<i>Dicentrarchus labrax</i>)	25 cm
Mažieji sargai (<i>Diplodus annularis</i>)	12 cm
Dryžieji dančiukai (<i>Diplodus puntazzo</i>)	18 cm
Baltieji sargai (<i>Diplodus sargus</i>)	23 cm
Paprastieji jūrų karosai (<i>Diplodus vulgaris</i>)	18 cm
Europiniai ančiuviai (<i>Engraulis encrasicolus</i>)	9 cm ⁽¹⁾
Gruperiai meros (<i>Epinephelus</i> spp.)	45 cm
Atlantiniai dumblarasiai karosai (<i>Lithognathus mormyrus</i>)	20 cm
Europinės jūrinės lydekos (<i>Merluccius merluccius</i>)	20 cm
Paprastosios barzdotės (<i>Mullus</i> spp.)	11 cm
Sidabriniai pagelai (<i>Pagellus acarne</i>)	17 cm
Raudonpelekiai pagelai (<i>Pagellus bogaraveo</i>)	33 cm
Raudonieji pagelai (<i>Pagellus erythrinus</i>)	15 cm
Paprastieji pagrai (<i>Pagrus pagrus</i>)	18 cm
Amerikiniai rudieji ešeriai (<i>Polyprion americanus</i>)	45 cm
Europinės sardinės (<i>Sardina pilchardus</i>)	11 cm ⁽²⁾ , ⁽⁴⁾
Atlantinės skumbrės (<i>Scomber</i> spp.)	18 cm
Europiniai jūrų liežuviai (<i>Solea vulgaris</i>)	20 cm
Auksaspalvės dorados (<i>Sparus aurata</i>)	20 cm
Paprastosios stauridės (<i>Trachurus</i> spp.)	15 cm
Norveginiai omarai (<i>Nephrops norvegicus</i>)	20 mm KI ⁽³⁾ 70 mm VI ⁽³⁾
Europiniai omarai (<i>Homarus gammarus</i>)	105 mm KI ⁽³⁾ 300 mm VI ⁽³⁾
Dygliuotieji langustai (<i>Palinuridae</i>)	90 mm KI ⁽³⁾
Ilganosės rausvosios krevetės (<i>Parapenaeus longirostris</i>)	20 mm KI ⁽³⁾
Šukutės (<i>Pecten jacobaeus</i>)	10 cm

▼ **B**

Rūšis	Visas rajonas
Geldutės (<i>Venerupis</i> spp.)	25 cm

▼ **M9**

Veneros (<i>Venus</i> spp.)	25 mm ⁽⁵⁾
------------------------------	----------------------

▼ **B**

- (1) Valstybės narės mažiausią išteklių išsaugojimą užtikrinantį orientacinį dydį gali konvertuoti į 110 egzempliorių viename kg.
- (2) Valstybės narės mažiausią išteklių išsaugojimą užtikrinantį orientacinį dydį gali konvertuoti į 55 egzempliorių viename kg.
- (3) KI – karapakso ilgis; BI – bendras ilgis.
- (4) Šis mažiausią išteklių išsaugojimą užtikrinantis orientacinis dydis netaikomas europinių sardinių mailiui, kuris iškraunamas žmonėms vartoti, jeigu jis sužvejojamas laivo traukiamaisiais tinklais arba kranto traukiamaisiais tinklais ir jo žvejyba leidžiama pagal nacionalines nuostatas, nustatytas Reglamento (EB) Nr. 1967/2006 19 straipsnyje nurodytame valdymo plane, su sąlyga, kad atitinkami europinių sardinių ištekliai atitinka saugias biologines ribas.
- (5) Taikant nukrypti leidžiančią nuostatą, nuo 2023 m. sausio 1 d. iki 2025 m. gruodžio 31 d. mažiausias išteklių išsaugojimą užtikrinantis orientacinis dydis, taikomas Reglamento (ES) Nr. 1343/2011 I priede apibrėžtų Bendrosios Viduržemio jūros žvejybos komisijos (GFCM) reguliuojamų 9, 10, 17 ir 18 geografinių parajonių Italijos teritoriniuose vandenyse žvejojamos veneroms (*Venus* spp.), yra 22 mm.

B DALIS

Tinklo akių dydžiai

1. Pagrindiniai velkamųjų žvejybos įrankių tinklo akių dydžiai

Viduržemio jūroje leidžiami toliau nurodyti tinklo akių dydžiai.

Tinklo akių dydis ⁽¹⁾	Geografiniai rajonai	Sąlygos
Tralo maišas iš tinklinio audeklo, kurio kvadratinė akių dydis ne mažesnis kaip 40 mm ⁽²⁾	Visas rajonas	Tinkamai pagrįstu laivo savininko prašymu kaip alternatyvą tralo maišui iš tinklinio audinio, kurio kvadratinė akių dydis – 40 mm, leidžiama naudoti tralo maišą iš tinklinio audeklo, kurio rombinė akių dydis 50 mm ²
Ne mažesnis kaip 20 mm	Visas rajonas	Specializuotoji sardinių ir europinių ančiuvų žvejyba

(1) Draudžiama naudoti tinklinį audeklą, kurio gijos storis didesnis kaip 3 mm, arba daugiagijį tinklinį audeklą ir visose dugninio tralo dalyse draudžiama naudoti tinklinį audeklą, kurio gijos storis didesnis kaip 6 mm.

(2) Laive leidžiama turėti ir naudoti tik vienos rūšies tinklą (iš tinklinio audeklo 40 mm dydžio kvadratinėmis akimis arba 50 mm dydžio rombinėmis akimis).

2. Pagrindiniai apsupamųjų tinklų akių dydžiai

Tinklo akių dydis	Geografiniai rajonai	Sąlygos
Ne mažesnis kaip 14 mm	Visas rajonas	Nenurodyta

3. Pagrindiniai statomųjų tinklų akių dydžiai

Viduržemio jūroje leidžiami toliau nurodyti statomųjų dugninių žiauninių tinklų akių dydžiai.

Tinklo akių dydis	Geografiniai rajonai	Sąlygos
Ne mažesnis kaip 16 mm	Visas rajonas	Nenurodyta

▼B

4. Galiojančios nuostatos, leidžiančios nukrypti nuo 1, 2 ir 3 punktuose nustatytų nuostatų dėl laivo traukiamųjų tinklų arba kranto traukiamųjų tinklų, kurioms poveikio turi Reglamento (EB) Nr. 1967/200619 straipsnyje nurodytas valdymo planas ir kurios priimtos vadovaujantis to reglamento 9 straipsniu, toliau taikomos, išskyrus atvejus, kai šio reglamento 15 straipsnyje nustatyta kitaip.

C DALIS

Žvejybos įrankių naudojimo apribojimai

1. Dragų naudojimo apribojimai

Dragos plotis turi būti ne didesnis kaip 3 m, išskyrus specializuotajai pinčių žvejybai skirtas dragas.
2. Gaubiamųjų tinklų naudojimo apribojimai

Gaubiamųjų tinklų ir traukiamųjų tinklų be sutraukiamojo lyno ilgis neturi būti didesnis kaip 800 m, o plotis vandenyje – 120 m, išskyrus tuo atveju, jeigu gaubiamaisiais tinklais vykdoma specializuotoji tunų žvejyba.
3. Statomųjų tinklų naudojimo apribojimai
 - 3.1. Draudžiama naudoti šiuos statomuosius tinklus:
 - a) sieninius tinklus, kurių plotis vandenyje didesnis nei 4 m;
 - b) dugninius statomuosius žiauninius tinklus arba kombinuotuosius sieninius ir žiauninius tinklus, kurių plotis vandenyje didesnis nei 10 m, išskyrus tuo atveju, jeigu šie tinklai yra trumpesni kaip 500 m ir jeigu leidžiama naudoti tinklus, kurių plotis vandenyje yra ne didesnis nei 30 m.
 - 3.2. Draudžiama naudoti žiauninius tinklus, pinkliusius tinklus arba sieninius tinklus, kurių gijos storis didesnis kaip 0,5 mm.
 - 3.3. Draudžiama laikyti laive ar užmesti daugiau kaip 2 500 m kombinuotuosius žiauninius ir sieninius tinklus ir 6 000 m žiauninius tinklus, pinkliusius tinklus arba sieninius tinklus.
4. Ūdų naudojimo apribojimai
 - 4.1. Duginėmis ūdomis žvejojantiems laivams draudžiama turėti arba užmesti daugiau kaip 5 000 kabliukų, išskyrus į ilgesnės kaip 3 dienų trukmės žvejybos reišius išplaukiančius laivus, kuriems leidžiama turėti arba užmesti ne daugiau kaip 7 000 kabliukų.
 - 4.2. Paviršinėmis ūdomis žvejojantiems laivams draudžiama turėti arba užmesti didesnę vienam laivui skirtą kabliukų skaičių, nei nustatyta toliau:
 - a) 2 500 kabliukų, jeigu vykdoma specializuotoji paprastųjų durklažuvių žvejyba, ir
 - b) 5 000 kabliukų, jeigu vykdoma specializuotoji ilgapelekių tunų žvejyba.
 - 4.3. Laive, išplaukiančiame į ilgesnės kaip 2 dienų trukmės žvejybos reišius, galima turėti tokį patį atsarginių kabliukų skaičių.
5. Bučių naudojimo apribojimai

Kiekviename laive leidžiama turėti ar naudoti ne daugiau kaip 250 bučių giliavandenių vėžiagyvių gaudymo tikslu.

▼B

6. Specializuotosios raudonpelekių pagelų žvejybos apribojimai

Specializuotąją raudonpelekių pagelų (*Pagellus bogaraveo*) žvejybą draudžiama vykdyti šiais žvejybos įrankiais:

- žiauniniais tinklais, pinkliaisiais tinklais arba sieniniais tinklais, kurių tinklo akių dydis mažesnis kaip 100 mm,
- ūdomis su kabliukais, kurių bendras ilgis mažesnis kaip 3,95 cm, o plotis – mažesnis kaip 1,65 cm.

7. Žvejybos žeberkliniais šautuvais apribojimai

Draudžiama žvejoti žeberkliniais šautuvais, jeigu jie naudojami kartu su povandeniniu kvėpavimo aparatu (akvalangu) arba naktį nuo saulėlydžio iki saulėtekio.



X PRIEDAS

JUODOJI JŪRA

A DALIS

Mažiausi išteklų išsaugojimą užtikrinantys orientaciniai dydžiai

Rūšis	Mažiausias išteklų išsaugojimą užtikrinantis orientacinis dydis
Paprastasis otas (<i>Psetta maxima</i>)	45 cm

B DALIS

Tinklo akių dydžiai

- Pagrindiniai velkamųjų žvejybos įrankių, naudojamų demersinių žuvų išteklų žvejybai, tinklo akių dydžiai

Juodojoje jūroje leidžiami toliau nurodyti tinklo akių dydžiai:

Tinklo akių dydis	Geografiniai rajonai	Sąlygos
Ne mažesnis kaip 40 mm	Visas rajonas	Pagrįstu laivo savininko prašymu kaip alternatyvą tralo maišo tinkliniam audiniui, kurio kvadratinių akių dydis – 40 mm, leidžiama naudoti tralo maišą iš tinklinio audeklo, kurio rombinių akių dydis 50 mm ⁽¹⁾

⁽¹⁾ Laive leidžiama turėti ir naudoti tik vienos rūšies tinklą (iš tinklinio audeklo 40 mm dydžio kvadratinėmis akimis arba 50 mm dydžio rombinėmis akimis).

- Pagrindiniai statomųjų tinklų akių dydžiai

Juodojoje jūroje leidžiami toliau nurodyti statomųjų tinklų akių dydžiai:

Tinklo akių dydis	Geografiniai rajonai	Sąlygos
Ne mažesnis kaip 400 mm	Visas rajonas	Statomieji dugniniai žiauniniai tinklai, kai jie naudojami paprastųjų otų žvejybai

- Tralų ir dragų naudojimo apribojimai

Tralus ir dragas draudžiama naudoti didesniame kaip 1 000 m gylyje.



XI PRIEDAS

SĄJUNGOS VANDENYS INDIJOS VANDENYNE IR VAKARINĖJE
ATLANTO VANDENYNO DALYJE

A DALIS

1. Pagrindiniai velkamųjų žvejybos įrankių tinklo akių dydžiai

Sąjungos vandenyse Indijos vandenyne ir vakarinėje Atlanto vandenyno dalyje leidžiami toliau nurodyti tinklo akių dydžiai.

Tinklo akių dydis	Geografiniai rajonai	Sąlygos
Ne mažesnis kaip 100 mm	Visi Gvianos (Prancūzijos departamentas) priekrantės vandenys, į kurias Prancūzija turi suverenias teises arba kurie priklauso jos jurisdikcijai	Nenurodyta
Ne mažesnis kaip 45 mm	Visi Gvianos (Prancūzijos departamentas) priekrantės vandenys, į kurias Prancūzija turi suverenias teises arba kurie priklauso jos jurisdikcijai	Specializuotoji krevečių (<i>Penaeus subtilis</i> , <i>Penaeus brasiliensis</i> , <i>Xiphopenaeus kroyeri</i>) žvejyba.

2. Pagrindiniai apsupamųjų tinklų akių dydžiai

Tinklo akių dydis	Geografiniai rajonai	Sąlygos
Ne mažesnis kaip 14 mm	Visas rajonas	Nenurodyta

B DALIS

Žvejybos draudimo ar ribojimo rajonai

Žvejybos veiklos apribojimai 24 mylių zonoje aplink Majotą

Laivams draudžiama naudoti gaubiamuosius tinklus tunų ir tunams giminingų žuvų tuntų žvejybai 24 jūrmylių nuo Majoto pakrantės atstumu, skaičiuojant nuo bazinių linijų, nuo kurių matuojami teritoriniai vandenys.



XII PRIEDAS

NEAFC REGULIUOJAMAS RAJONAS

A DALIS

Mažiausi išteklių išsaugojimą užtikrinantys orientaciniai dydžiai

Rūšis	NEAFC
Juodadėmės menkės (<i>Melanogrammus aeglefinus</i>)	30 cm
Paprastosios molvos (<i>Molva molva</i>)	63 cm
Melsvosios molvos (<i>Molva dipterygia</i>)	70 cm
Atlantinės skumbrės (<i>Scomber</i> spp.)	30 cm
Atlantinės silkės (<i>Clupea harengus</i>)	20 cm

B DALIS

Tinklo akių dydžiai

1. Pagrindiniai velkamųjų žvejybos įrankių tinklo akių dydžiai

NEAFC reguliuojamame rajone leidžiami toliau nurodyti tralo maišo tinklinio audeklo akių dydžiai.

Tralo maišo tinklinio audeklo akių dydis	Geografiniai rajonai	Sąlygos
Ne mažesnis kaip 100 mm	Visas rajonas	Nenurodyta
Ne mažesnis kaip 35 mm	Visas rajonas	Specializuotoji šiaurinių žydrųjų merlangų žvejyba
Ne mažesnis kaip 32 mm	ICES 1 ir 2 parajoniai	Specializuotoji šiaurinių dryžakojų krevečių (<i>Pandalus borealis</i>) žvejyba Pritvirtinamas rūšiuojamasis tinklis, kurio strypeliai vienas nuo kito nutolę ne didesniu kaip 22 mm atstumu.
Ne mažesnis kaip 16 mm	Visas rajonas	Specializuotoji atlantinių skumbrių, paprastųjų stintenių ir argentinų žvejyba

2. Pagrindiniai statomųjų tinklų akių dydžiai

NEAFC reguliuojamame rajone leidžiami toliau nurodyti statomųjų tinklų akių dydžiai.

Tinklo akių dydis	Geografiniai rajonai	Sąlygos
Ne mažesnis kaip 220 mm	Visas rajonas	Nenurodyta

C DALIS

Žvejybos draudimo ar ribojimo rajonai

1. Žvejybos draudimo ar ribojimo rajonai. Paprastųjų jūrinių ešerių žvejybai Irmingerio jūroje ir gretimuose vandenyse taikomos priemonės
 - 1.1. Draudžiama žvejoti paprastuosius jūrinius ešerius ICES 5 parajonio tarptautiniuose vandenyse ir ICES 12 ir 14 parajonių Sąjungos vandenyse.

▼B

Nukrypstant nuo pirmos pastraipos, jūrinius ešerius leidžiama žvejoti nuo gegužės 11 d. iki gruodžio 31 d. rajone, kurio ribos apibrėžiamos loksodromomis nuosekliai sujungiant toliau nurodytas pagal koordinacijų sistemą WGS84 nustatytas koordinates (toliau – paprastųjų jūrinių ešerių apsaugos rajonas):

— 64°45′ šiaurės platumos, 28°30′ vakarų ilgumos

— 62°50′ šiaurės platumos, 25°45′ vakarų ilgumos

— 61°55′ šiaurės platumos, 26°45′ vakarų ilgumos

— 61°00′ šiaurės platumos, 26°30′ vakarų ilgumos

— 59°00′ šiaurės platumos, 30° 00′ vakarų ilgumos

— 59°00′ šiaurės platumos, 34° 00′ vakarų ilgumos

— 61°30′ šiaurės platumos, 34°00′ vakarų ilgumos

— 62°50′ šiaurės platumos, 36°00′ vakarų ilgumos

— 64°45′ šiaurės platumos, 28°30′ vakarų ilgumos.

- 1.2. Nepaisant šios dalies 1.1 punkto, remiantis mokslinėmis rekomendacijomis, Sąjungos teisės aktu gali būti leidžiama žvejoti paprastuosius jūrinius ešerius už paprastųjų jūrinių ešerių apsaugos rajono ribų Irmingerio jūroje ir gretimuose vandenyse nuo gegužės 11 d. iki gruodžio 31 d. kiekvienais metais, jei NEAFC yra nustačiusi paprastųjų jūrinių ešerių išteklių atkūrimo planą tame geografiniame rajone. Šioje žvejyboje dalyvauja tik tie Sąjungos laivai, kuriems jų atitinkamos valstybės narės yra išdavusios tinkamus leidimus ir apie kuriuos pranešta Komisijai, kaip reikalaujama pagal Reglamento (ES) Nr. 1236/2010 5 straipsnį.
- 1.3. Draudžiama naudoti tralus, kurių tinklinio audeklo akies dydis yra mažesnis kaip 100 mm.
- 1.4. Perskaičiavimo koeficientas, kuris turi būti taikomas žvejojant šios rūšies žuvis sužvejotiems paprastiesiems jūriniams ešeriams, kurie pateikiami išdarinti ir be galvų (įskaitant pateikimą pritaikius japonišką pjaustymą), yra 1,70.
- 1.5. Žvejybos laivų, žvejybos veiklą vykdančių ne paprastųjų jūrinių ešerių apsaugos rajone, kapitonai Reglamento (ES) Nr. 1236/2010 9 straipsnio 1 dalies b punkte nustatytą sužvejetų žuvų kiekio ataskaitą pateikia kiekvieną dieną, užbaigę tos kalendorinės dienos žvejybos operacijas. Šioje ataskaitoje nurodomas laive laikomas laimikis, sužvejotas po paskutinio pranešimo apie sužvejetus žuvų kiekius.
- 1.6. Leidimas žvejoti paprastuosius jūrinius ešerius galioja tik tuo atveju, jei be to, kad turi būti laikomasi Reglamento (ES) Nr. 1236/2010 5 straipsnio, žvejybos laivai ataskaitas perduoda laikydamiesi to reglamento 9 straipsnio 1 dalies ir tų ataskaitų duomenys registruojami pagal to reglamento 9 straipsnio 3 dalį.
- 1.7. 1.6 punkte nurodytos ataskaitos rengiamos pagal atitinkamas taisykles.

▼B

2. Specialios melsvųjų molvų apsaugos taisyklės

2.1. Kasmet nuo kovo 1 d. iki gegužės 31 d. per kiekvieną žvejybos reisą draudžiama laive laikyti daugiau kaip 6 tonas melsvųjų molvų ICES 6a kvadrate, kurio ribos apibrėžiamos loksodromomis nuosekliai sujungiant toliau nurodytas pagal koordinacių sistemą WGS84 nustatytas koordinatas:

a) Škotijos kontinentinio šelfo pakraštys

- 59°58' šiaurės platumos, 07°00' vakarų ilgumos
- 59°55' šiaurės platumos, 06°47' vakarų ilgumos
- 59°51' šiaurės platumos, 06°28' vakarų ilgumos
- 59°45' šiaurės platumos, 06°38' vakarų ilgumos
- 59°27' šiaurės platumos, 06°42' vakarų ilgumos
- 59°22' šiaurės platumos, 06°47' vakarų ilgumos
- 59°15' šiaurės platumos, 07°15' vakarų ilgumos
- 59°07' šiaurės platumos, 07°31' vakarų ilgumos
- 58°52' šiaurės platumos, 07°44' vakarų ilgumos
- 58°44' šiaurės platumos, 08°11' vakarų ilgumos
- 58°43' šiaurės platumos, 08°27' vakarų ilgumos
- 58°28' šiaurės platumos, 09°16' vakarų ilgumos
- 58°15' šiaurės platumos, 09°32' vakarų ilgumos
- 58°15' šiaurės platumos, 09°45' vakarų ilgumos
- 58°30' šiaurės platumos, 09°45' vakarų ilgumos
- 59°30' šiaurės platumos, 07°00' vakarų ilgumos
- 59°58' šiaurės platumos, 07°00' vakarų ilgumos;

b) *Rosemary* seklumos kraštas

- 60°00' šiaurės platumos, 11° 00' vakarų ilgumos
- 59°00' šiaurės platumos, 11° 00' vakarų ilgumos
- 59°00' šiaurės platumos, 09° 00' vakarų ilgumos
- 59°30' šiaurės platumos, 09°00' vakarų ilgumos
- 59°30' šiaurės platumos, 10°00' vakarų ilgumos
- 60°00' šiaurės platumos, 10° 00' vakarų ilgumos
- 60°00' šiaurės platumos, 11° 00' vakarų ilgumos.

Išskyrus rajoną, kurio ribos apibrėžiamos loksodromomis nuosekliai sujungiant toliau nurodytas pagal koordinacių sistemą WGS84 nustatytas koordinatas:

- 59°15' šiaurės platumos, 10°24' vakarų ilgumos
- 59°10' šiaurės platumos, 10°22' vakarų ilgumos

▼ B

- 59°08' šiaurės platumos, 10°07' vakarų ilgumos
 - 59°11' šiaurės platumos, 09°59' vakarų ilgumos
 - 59°15' šiaurės platumos, 09°58' vakarų ilgumos
 - 59°22' šiaurės platumos, 10°02' vakarų ilgumos
 - 59°23' šiaurės platumos, 10°11' vakarų ilgumos
 - 59°20' šiaurės platumos, 10°19' vakarų ilgumos
 - 59°15' šiaurės platumos, 10°24' vakarų ilgumos.
- 2.2. Kai melsvųjų molvų atžvilgiu taikomas Reglamento (ES) Nr. 1380/201315 straipsnyje nustatytas įpareigojimas iškrauti laimikį, 2.1 punktą netaikoma.
- Žvejoti melsvasias molvas naudojant kokius nors žvejybos įrankius 2.1 punkte nurodytu laikotarpiu ir toje dalyje nurodytuose rajonuose draudžiama.
- 2.3. Įplaukiančio į 2.1 punkte nurodytus rajonus ir iš jų išplaukiančio žvejybos laivo kapitonas laivo žurnale įrašo įplaukimo bei išplaukimo datą, laiką ir vietą.
- 2.4. Bet kurio iš abiejų 2.1 punkte nurodytų rajonų atveju, jeigu laivas sužvejoja 6 tonas melsvųjų molvų:
- a) jis nedelsdamas nutraukia žvejybos veiklą ir išplaukia iš rajono, kuriame jis yra;
 - b) į nė vieną iš šių rajonų jis nebegali įplaukti, kol neiškrauna savo laimikio;
 - c) jis negali išmesti į jūrą jokio melsvųjų molvų kiekio.
- 2.5. Tarybos reglamento (ES) 2016/233616 straipsnyje nurodyti stebėtojai, paskirti į žvejybos laivus, esančius viename iš 1 punkte nurodytų rajonų, tinkamos sužvejotų melsvųjų molvų imties tikslu išmatuoja ėminiams paimtas žuvis ir nustato poėminiams paimtų žuvų lytinę brandą. Remdamosi ŽMTEK rekomendacija, valstybės narės nustato išsamius ėminių ėmimo ir rezultatų sutikrinimo protokolus.
- 2.6. Kasmet nuo vasario 15 d. iki balandžio 15 d. draudžiama naudoti dugniniais tralus, ūdas ir žiauninius tinklus rajone, kurio ribos apibrėžiamos loksodromomis nuosekliai sujungiant toliau nurodytas pagal koordinacių sistemą WGS84 nustatytas koordinates:
- 60°58,76' šiaurės platumos, 27°27,32' vakarų ilgumos
 - 60°56,02' šiaurės platumos, 27°31,16' vakarų ilgumos
 - 60°59,76' šiaurės platumos, 27°43,48' vakarų ilgumos
 - 61°03,00' šiaurės platumos, 27°39,41' vakarų ilgumos
 - 60°58,76' šiaurės platumos, 27°27,32' vakarų ilgumos.
3. Paprastųjų jūrinių ešerių žvejybai ICES 1 ir 2 parajonių tarptautiniuose vandenyse taikomos priemonės
- 3.1. Specializuotąją paprastųjų jūrinių ešerių žvejybą ICES 1 ir 2 parajonių tarptautiniuose vandenyse leidžiama vykdyti tik kasmet nuo liepos 1 d. iki gruodžio 31 d. laivams, kurie anksčiau yra vykdę paprastųjų jūrinių ešerių žvejybą NEAFC reguliuojamame rajone.

▼ B

- 3.2. Kitų rūšių žuvų žvejybos atveju laivų sužvejota paprastųjų jūrinių ešerių priegauda negali viršyti 1 % bendro laive laikomo laimikio.
- 3.3. Perskaičiavimo koeficientas, kuris turi būti taikomas žvejojant šios rūšies žuvis sužvejotiems paprastiesiems jūriniams ešeriams, kurie pateikiami išdarinėti ir be galvų (įskaitant pateikimą pritaikius japonišką pjaustymą), yra 1,70.
- 3.4. Nukrypstant nuo Reglamento (ES) Nr. 1236/2010 9 straipsnio 1 dalies b punkto, tokios rūšies žuvų žvejybą vykdančių laivų kapitonai apie laimikį praneša kiekvieną dieną.
- 3.5. Leidimas žvejoti paprastuosius jūrinius ešerius galioja tik tuo atveju, jei be to, kad turi būti laikomasi Reglamento (ES) Nr. 1236/2010 5 straipsnio, žvejybos laivai ataskaitas perduoda laikydamiesi to reglamento 9 straipsnio 1 dalies ir tų ataskaitų duomenys registruojami pagal to reglamento 9 straipsnio 3 dalį.
- 3.6. Valstybės narės užtikrina, kad su jų vėliava plaukiojančiuose laivuose moksliniai stebėtojai rinktų mokslinę informaciją. Renkamą informaciją turi sudaryti bent pagal gylį suskirstyti laimikio sudėties pagal žuvų lytį, amžių ir ilgį duomenys. Valstybių narių kompetentingos valdžios institucijos šią informaciją praneša ICES.
- 3.7. Komisija valstybėms narėms praneša, kurią datą NEAFC sekretoriatas NEAFC susitarančiosioms šalims turi pranešti apie visišką bendro leidžiamo sužvejoti kiekio išnaudojimą. Nuo tos dienos valstybės narės uždraudžia su jų vėliavomis plaukiojantiems laivams vykdyti specializuotąją paprastųjų jūrinių ešerių žvejybą.

4. ICES 6 parajonio juodadėmių menkių *Rockall* zona

Visa žvejyba, išskyrus ūdomis, draudžiama rajonuose, kurių ribos apibrėžiamos loksodromomis nuosekliai sujungiant toliau nurodytas pagal koordinacinių sistemą WGS84 nustatytas koordinatas:

— 57°00' šiaurės platumos, 15° 00' vakarų ilgumos

— 57°00' šiaurės platumos, 14° 00' vakarų ilgumos

— 56°30' šiaurės platumos, 14°00' vakarų ilgumos

— 56°30' šiaurės platumos, 15°00' vakarų ilgumos

— 57°00' šiaurės platumos, 15°00' vakarų ilgumos.

D DALIS

Žvejybos draudimo siekiant apsaugoti pažeidžiamas buveines rajonai

1. Dugniniiais tralais ir statomaisiais žvejybos įrankiais, įskaitant statomuosius dugninius žiauninius tinklus ir dugnines ūdas, draudžiama žvejoti šiuose rajonuose, kurių ribos apibrėžiamos loksodromomis nuosekliai sujungiant toliau nurodytas koordinatas, kurios nustatomos pagal sistemą WGS84:

Reykjanes Ridge dalis:

— 55°04.5327' šiaurės platumos, 36°49.0135' vakarų ilgumos

— 55°05.4804' šiaurės platumos, 35°58.9784' vakarų ilgumos

— 54°58.9914' šiaurės platumos, 34°41.3634' vakarų ilgumos

— 54°41.1841' šiaurės platumos, 34°00.0514' vakarų ilgumos

▼B

- 54°00' šiaurės platumos, 34° 00' vakarų ilgumos
- 53°54.6406' šiaurės platumos, 34°49.9842' vakarų ilgumos
- 53°58.9668' šiaurės platumos, 36°39.1260' vakarų ilgumos
- 55°04.5327' šiaurės platumos, 36°49.0135' vakarų ilgumos

Šiaurinis *Mid Atlantic Ridge* rajonas:

- 59°45' šiaurės platumos, 33°30' vakarų ilgumos
- 57°30' šiaurės platumos, 27°30' vakarų ilgumos
- 56°45' šiaurės platumos, 28°30' vakarų ilgumos
- 59°15' šiaurės platumos, 34°30' vakarų ilgumos
- 59°45' šiaurės platumos, 33°30' vakarų ilgumos

Vidurio *Mid Atlantic Ridge* rajonas (*Charlie-Gibbs* lūžio zona ir subpoliarinis priešakinis rajonas):

- 53°30' šiaurės platumos, 38°00' vakarų ilgumos
- 53°30' šiaurės platumos, 36°49' vakarų ilgumos
- 55°04.5327' šiaurės platumos, 36°49' vakarų ilgumos
- 54°58.9914' šiaurės platumos, 34°41.3634' vakarų ilgumos
- 54°41.1841' šiaurės platumos, 34°00' vakarų ilgumos,
- 53°30' šiaurės platumos, 30°00' vakarų ilgumos
- 51°30' šiaurės platumos, 28°00' vakarų ilgumos
- 49°00' šiaurės platumos, 26°30' vakarų ilgumos
- 49°00' šiaurės platumos, 30°30' vakarų ilgumos
- 51°30' šiaurės platumos, 32°00' vakarų ilgumos
- 51°30' šiaurės platumos, 38°00' vakarų ilgumos
- 53°30' šiaurės platumos, 38°00' vakarų ilgumos

Pietinis *Mid Atlantic Ridge* rajonas:

- 44°30' šiaurės platumos, 30°30' vakarų ilgumos
- 44°30' šiaurės platumos, 27°00' vakarų ilgumos
- 43°15' šiaurės platumos, 27°15' vakarų ilgumos
- 43°15' šiaurės platumos, 31°00' vakarų ilgumos
- 44°30' šiaurės platumos, 30°30' vakarų ilgumos

Altair povandeniniai kalnai:

- 45°00' šiaurės platumos, 34°35' vakarų ilgumos
- 45°00' šiaurės platumos, 33°45' vakarų ilgumos,
- 44°25' šiaurės platumos, 33°45' vakarų ilgumos
- 44°25' šiaurės platumos, 34°35' vakarų ilgumos
- 45°00' šiaurės platumos, 34°35' vakarų ilgumos

▼B

Antialtair povandeniniai kalnai:

- 43°45' šiaurės platumos, 22°50' vakarų ilgumos
- 43°45' šiaurės platumos, 22°05' vakarų ilgumos
- 43°25' šiaurės platumos, 22°05' vakarų ilgumos
- 43°25' šiaurės platumos, 22°50' vakarų ilgumos
- 43°45' šiaurės platumos, 22°50' vakarų ilgumos

Hatton Bank rajonas:

- 59°26' šiaurės platumos, 14°30' vakarų ilgumos
- 59°12' šiaurės platumos, 15°08' vakarų ilgumos
- 59°01' šiaurės platumos, 17°00' vakarų ilgumos
- 58°50' šiaurės platumos, 17°38' vakarų ilgumos
- 58°30' šiaurės platumos, 17°52' vakarų ilgumos
- 58°30' šiaurės platumos, 18°22' vakarų ilgumos
- 58°03' šiaurės platumos, 18°22' vakarų ilgumos
- 58°03' šiaurės platumos, 17°30' vakarų ilgumos
- 57°55' šiaurės platumos, 17°30' vakarų ilgumos
- 57°45' šiaurės platumos, 19°15' vakarų ilgumos
- 58°11,15' šiaurės platumos, 18°57,51' vakarų ilgumos
- 58°11,57' šiaurės platumos, 19°11,97' vakarų ilgumos
- 58°27,75' šiaurės platumos, 19°11,65' vakarų ilgumos
- 58°39,09' šiaurės platumos, 19°14,28' vakarų ilgumos
- 58°38,11' šiaurės platumos, 19°01,29' vakarų ilgumos
- 58°53,14' šiaurės platumos, 18°43,54' vakarų ilgumos
- 59°00,29' šiaurės platumos, 18°01,31' vakarų ilgumos
- 59°08,01' šiaurės platumos, 17°49,31' vakarų ilgumos
- 59°08,75' šiaurės platumos, 18°01,47' vakarų ilgumos
- 59°15,16' šiaurės platumos, 18°01,56' vakarų ilgumos
- 59°24,17' šiaurės platumos, 17°31,22' vakarų ilgumos
- 59°21,77' šiaurės platumos, 17°15,36' vakarų ilgumos
- 59°26,91' šiaurės platumos, 17°01,66' vakarų ilgumos
- 59°42,69' šiaurės platumos, 16°45,96' vakarų ilgumos
- 59°20,97' šiaurės platumos, 15°44,75' vakarų ilgumos
- 59°21' šiaurės platumos, 15°40' vakarų ilgumos
- 59°26' šiaurės platumos, 14°30' vakarų ilgumos

▼B

Šiaurės vakarų *Rockall* rajonas:

- 57°00' šiaurės platumos, 14°53' vakarų ilgumos
- 57°37' šiaurės platumos, 14°42' vakarų ilgumos
- 57°55' šiaurės platumos, 14°24' vakarų ilgumos
- 58°15' šiaurės platumos, 13°50' vakarų ilgumos
- 57°57' šiaurės platumos, 13°09' vakarų ilgumos
- 57°50' šiaurės platumos, 13°14' vakarų ilgumos
- 57°57' šiaurės platumos, 13°45' vakarų ilgumos
- 57°49' šiaurės platumos, 14°06' vakarų ilgumos
- 57°29' šiaurės platumos, 14°19' vakarų ilgumos
- 57°22' šiaurės platumos, 14°19' vakarų ilgumos
- 57°00' šiaurės platumos, 14°34' vakarų ilgumos
- 56°56' šiaurės platumos, 14°36' vakarų ilgumos
- 56°56' šiaurės platumos, 14°51' vakarų ilgumos
- 57°00' šiaurės platumos, 14°53' vakarų ilgumos

Pietvakarių *Rockall* rajonas (*Empress of Britain Bank*):

1 rajonas

- 56°24' šiaurės platumos, 15°37' vakarų ilgumos
- 56°21' šiaurės platumos, 14°58' vakarų ilgumos
- 56°04' šiaurės platumos, 15°10' vakarų ilgumos
- 55°51' šiaurės platumos, 15°37' vakarų ilgumos
- 56°10' šiaurės platumos, 15°52' vakarų ilgumos
- 56°24' šiaurės platumos, 15°37' vakarų ilgumos

2 rajonas

- 55°56.90 šiaurės platumos, 16°11.30 vakarų ilgumos
- 55°58.20 šiaurės platumos, 16°11.30 vakarų ilgumos
- 55°58.30 šiaurės platumos, 16°02.80 vakarų ilgumos
- 55°56.90 šiaurės platumos, 16°02.80 vakarų ilgumos
- 55°56.90 šiaurės platumos, 16°11.30 vakarų ilgumos

3 rajonas

- 55°49.90 šiaurės platumos, 15°56.00 vakarų ilgumos
- 55°48.50 šiaurės platumos, 15°56.00 vakarų ilgumos
- 55°48.30 šiaurės platumos, 15°50.60 vakarų ilgumos
- 55°49.60 šiaurės platumos, 15°50.60 vakarų ilgumos
- 55°49.90 šiaurės platumos, 15°56.00 vakarų ilgumos

▼B*Edora's bank* rajonas

- 56°26.00 šiaurės platumos, 22°26.00 vakarų ilgumos
- 56°28.00 šiaurės platumos, 22°04.00 vakarų ilgumos
- 56°16.00 šiaurės platumos, 21°42.00 vakarų ilgumos
- 56°05.00 šiaurės platumos, 21°40.00 vakarų ilgumos
- 55°55.00 šiaurės platumos, 21°47.00 vakarų ilgumos
- 55°45.00 šiaurės platumos, 22°00.00 vakarų ilgumos
- 55°43.00 šiaurės platumos, 23°14.00 vakarų ilgumos
- 55°50.00 šiaurės platumos, 23°16.00 vakarų ilgumos
- 56°05.00 šiaurės platumos, 23°06.00 vakarų ilgumos
- 56°18.00 šiaurės platumos, 22°43.00 vakarų ilgumos
- 56°26.00 šiaurės platumos, 22°26.00 vakarų ilgumos

Pietvakarių *Rockall* rajonas

1 rajonas

- 55°58.16 šiaurės platumos, 16°13.18 vakarų ilgumos
- 55°58.24 šiaurės platumos, 16°02.56 vakarų ilgumos
- 55°54.86 šiaurės platumos, 16°05.55 vakarų ilgumos
- 55°58.16 šiaurės platumos, 16°13.18 vakarų ilgumos

2 rajonas

- 55°55.86 šiaurės platumos, 15°40.84 vakarų ilgumos
- 55°51.00 šiaurės platumos, 15°37.00 vakarų ilgumos
- 55°47.86 šiaurės platumos, 15°53.81 vakarų ilgumos
- 55°49.29 šiaurės platumos, 15°56.39 vakarų ilgumos
- 55°55.86 šiaurės platumos, 15°40.84 vakarų ilgumos

Hatton-Rockall basin rajonas

1 rajonas

- 58°00.15 šiaurės platumos, 15°27.23 vakarų ilgumos
- 58°00.15 šiaurės platumos, 15°38.26 vakarų ilgumos
- 57°54.19 šiaurės platumos, 15°38.26 vakarų ilgumos
- 57°54.19 šiaurės platumos, 15°27.23 vakarų ilgumos
- 58°00.15 šiaurės platumos, 15°27.23 vakarų ilgumos

2 rajonas

- 58° 06.46 šiaurės platumos, 16° 37.15 vakarų ilgumos
- 58° 15.93 šiaurės platumos, 16° 28.46 vakarų ilgumos
- 58° 06.77 šiaurės platumos, 16° 10.40 vakarų ilgumos

▼B

- 58° 03.43 šiaurės platumos, 16° 10.43 vakarų ilgumos
- 58° 01.49 šiaurės platumos, 16° 25.19 vakarų ilgumos
- 58° 02.62 šiaurės platumos, 16° 36.96 vakarų ilgumos
- 58° 06.46 šiaurės platumos, 16° 37.15 vakarų ilgumos

Hatton Bank 2 rajonas:

1 rajonas

- 57°51.76 šiaurės platumos, 18°05.87 vakarų ilgumos
- 57°55.00 šiaurės platumos, 17°30.00 vakarų ilgumos
- 58°03.00 šiaurės platumos, 17°30.00 vakarų ilgumos
- 57°53.10 šiaurės platumos, 16°56.33 vakarų ilgumos
- 57°35.11 šiaurės platumos, 18°02.01 vakarų ilgumos
- 57°51.76 šiaurės platumos, 18°05.87 vakarų ilgumos

2 rajonas

- 57°59.96 šiaurės platumos, 19°05.05 vakarų ilgumos
- 57°45.00 šiaurės platumos, 19°15.00 vakarų ilgumos
- 57°50.07 šiaurės platumos, 18°23.82 vakarų ilgumos
- 57°31.13 šiaurės platumos, 18°21.28 vakarų ilgumos
- 57°14.09 šiaurės platumos, 19°28.43 vakarų ilgumos
- 57°02.21 šiaurės platumos, 19°27.53 vakarų ilgumos
- 56°53.12 šiaurės platumos, 19°28.97 vakarų ilgumos
- 56°50.22 šiaurės platumos, 19°33.62 vakarų ilgumos
- 56°46.68 šiaurės platumos, 19°53.72 vakarų ilgumos
- 57°00.04 šiaurės platumos, 20°04.22 vakarų ilgumos
- 57°10.31 šiaurės platumos, 19°55.24 vakarų ilgumos
- 57°32.67 šiaurės platumos, 19°52.64 vakarų ilgumos
- 57°46.68 šiaurės platumos, 19°37.86 vakarų ilgumos
- 57°59.96 šiaurės platumos, 19°05.05 vakarų ilgumos

Logachev Mound rajonas:

- 55°17' šiaurės platumos, 16°10' vakarų ilgumos
- 55°34' šiaurės platumos, 15°07' vakarų ilgumos
- 55°50' šiaurės platumos, 15°15' vakarų ilgumos
- 55°33' šiaurės platumos, 16°16' vakarų ilgumos
- 55°17' šiaurės platumos, 16°10' vakarų ilgumos

Vakarinė *Rockall Mound* dalis:

- 57°20' šiaurės platumos, 16°30' vakarų ilgumos
- 57°05' šiaurės platumos, 15°58' vakarų ilgumos
- 56°21' šiaurės platumos, 17°17' vakarų ilgumos
- 56°40' šiaurės platumos, 17°50' vakarų ilgumos
- 57°20' šiaurės platumos, 16°30' vakarų ilgumos

2. Jeigu vykdam žvejybos operacijas naujuose ir jau nustatytuose dugninės žvejybos rajonuose NEAFC reguliuojamame rajone sužvejotų gyvų koralų ar gyvų pinčių kiekiai kiekvieną kartą panaudojus žvejybos įrankį viršija 60 kg gyvų koralų ir (arba) 800 kg gyvų pinčių, žvejybos laivas apie tai informuoja savo vėliavos valstybę, nutraukia žvejybą ir pasitraukia mažiausiai 2 jūrmilių atstumu nuo koordinacių, kurios, remiantis įrodymais, yra arčiausiai tos tikslios vietos, kurioje šis laimikis buvo sužvejotas.

▼ **B**

XIII PRIEDAS

**POVEIKIO ŠVELNINIMO PRIEMONĖS, SIEKIANČIOS SUMAŽINTI
ATSITIKTINĮ PAŽEIDŽIAMŲ RŪŠIŲ LAIMIKĮ**

Taikomos toliau nurodytos atsitiktinio pažeidžiamų rūšių laimikio stebėsenos ir mažinimo priemonės:

1. A, B ir C dalyse išdėstytos priemonės.
2. Valstybės narės imasi reikiamų priemonių moksliniams duomenims apie atsitiktinį pažeidžiamų rūšių laimikį rinkti.
3. Atsižvelgdamos į ICES, ŽMTEK patvirtintus mokslinius įrodymus arba į mokslinius įrodymus GFCM kontekste dėl žvejybos įrankių neigiamo poveikio pažeidžiamoms rūšims, valstybės narės, remdamosi šio reglamento 15 straipsniu, pateikia bendras rekomendacijas dėl papildomų poveikio švelninimo priemonių, kuriomis siekiama sumažinti atitinkamų rūšių išteklių atsitiktinį laimikį arba atsitiktinį laimikį atitinkamame rajone.
4. Valstybės narės vykdo pagal šį priedą nustatytą poveikio švelninimo priemonių stebėseną ir vertina jų veiksmingumą.

A DALIS

Banginių būrio gyvūnai

1. Žvejyba, kurią vykdančioms privaloma naudoti akustinius atgrasomuosius prietaisus

▼ **M6**

1.1. Draudžiama:

- a) 12 m arba didesnio bendrojo ilgio laivams naudoti žvejybos įrankius tam tikruose rajonuose, kurie apibrėžti toliau, jeigu kartu su jais nenaudojami veikiantys akustiniai atgrasomieji prietaisai:

Rajonas	Žvejybos įrankis
Baltijos jūros rajonas, kurio ribos tęsiasi nuo 13° rytų ilgumos taško Švedijos pakrantėje tiesiai į pietus iki 55° šiaurės platumos, iš ten tiesiai į rytus iki 14° rytų ilgumos ir iš ten tiesiai į šiaurę iki Švedijos pakrantės; ir rajonas, kurio ribos tęsiasi nuo 55° 30' šiaurės platumos taško Švedijos rytinėje pakrantėje tiesiai į rytus iki 15° rytų ilgumos, iš ten tiesiai į šiaurę iki 56° šiaurės platumos, iš ten tiesiai į rytus iki 16° rytų ilgumos ir iš ten tiesiai į šiaurę iki Švedijos pakrantės	Visi statomieji dugniniai žiauniniai tinklai arba pinklieji tinklai
Baltijos jūros 24 pakvadratis (išskyrus pirmiau apibrėžtą rajoną)	Visi statomieji dugniniai žiauniniai tinklai arba pinklieji tinklai
ICES 4 parajonis ir ICES 3a kvadratas (tik nuo rugpjūčio 1 d. iki spalio 31 d.)	Visi statomieji dugniniai žiauniniai tinklai arba pinklieji tinklai, arba šių abiejų rūšių tinklai, kurių bendras ilgis neviršija 400 m
	Visi statomieji dugniniai žiauniniai tinklai arba pinklieji tinklai, ≥ 220 mm

▼ M6

Rajonas	Žvejybos įrankis
ICES 7e, 7f, 7g, 7h ir 7j kvadratai	Visi statomieji dugniniai žiauniniai tinklai arba pinklieji tinklai
ICES 7d kvadratas	Visi statomieji dugniniai žiauniniai tinklai arba pinklieji tinklai

- b) visiems laivams naudoti žvejybos įrankius tam tikruose rajonuose, kurie apibrėžti toliau, jeigu kartu su jais nenaudojami veikiantys akustiniai atgrasomieji prietaisai:

Rajonas	Žvejybos įrankis
Į vakarus ir rytus nuo smėlio seklumos ruožo <i>Ryf Mew</i> (vidinė ir išorinė Pucko įlankos dalys tinklo Natura 2000 teritorijoje „Zatoka Pucka i Półwysep Helski“ (PLH220032) ir už jos ribų) Rajonas apibrėžiamas kaip jūros zona, kurios ribos nustatomos loksodromomis paeiliui sujungiant šias koordinatas: — 54,606030° šiaurės platumos (ŠP) — 18,803830° rytų ilgumos (RI) — 54,631210° ŠP — 18,772230° RI — 54,681520° ŠP — 18,711720° RI — 54,694090° ŠP — 18,690050° RI — 54,701420° ŠP — 18,652120° RI — 54,717640° ŠP — 18,628640° RI — 54,789790° ŠP — 18,418240° RI — 54,770450° ŠP — 18,412820° RI — 54,754770° ŠP — 18,392950° RI — 54,727580° ŠP — 18,390240° RI — 54,721830° ŠP — 18,402890° RI — 54,720780° ŠP — 18,416430° RI — 54,705080° ŠP — 18,436300° RI — 54,695130° ŠP — 18,467000° RI — 54,687800° ŠP — 18,460680° RI — 54,660040° ŠP — 18,457070° RI — 54,633310° ŠP — 18,463390° RI — 54,628590° ŠP — 18,469710° RI — 54,632780° ŠP — 18,510350° RI — 54,615480° ŠP — 18,507640° RI — 54,584510° ŠP — 18,537440° RI — 54,550380° ŠP — 18,554600° RI	Statomieji tinklai (*)

▼ **M6**

Rajonas	Žvejybos įrankis
— 54,541970° ŠP	— 18,543760° RI
— 54,510950° ŠP	— 18,543760° RI
— 54,486220° ŠP	— 18,564530° RI
— 54,592910° ŠP	— 18,808350° RI
Tinklo „Natura 2000“ teritorijoje „Sydvästskånes utsjövatten“ (SE0430187) šis draudimas taikomas nuo gegužės 1 d. iki spalio 31 d.	
Rajonas apibrėžiamas kaip jūros zona, kurios ribos nustatomos loksodromomis paeilui sujungiant šias koordinatas:	
— 55,35106° ŠP	— 12,97893° RI
— 55,22202° ŠP	— 13,53572° RI
— 55,01445° ŠP	— 13,39068° RI
— 55,01099° ŠP	— 13,20750° RI
— 55,07472° ŠP	— 13,16464° RI
— 55,12709° ŠP	— 12,97429° RI
— 55,09678° ŠP	— 12,97513° RI
— 55,16606° ŠP	— 12,79373° RI
— 55,24938° ŠP	— 12,67606° RI
— 55,30773° ŠP	— 12,63771° RI
— 55,33667° ŠP	— 12,64080° RI
— 55,34481° ŠP	— 12,69023° RI
— 55,30593° ŠP	— 12,70856° RI
— 55,27558° ŠP	— 12,80246° RI
— 55,26932° ŠP	— 12,88011° RI
— 55,27786° ŠP	— 12,92801° RI

Statomieji tinklai (*)

(*) Į statomųjų tinklų apibrėžtį patenka pusiau dreifuojantys tinklai, kurie Europos Komisijos laivyno registre klasifikuojami kaip žiauniniai tinklai (GNS), viena puse pritvirtinti prie jūros dugno.

▼ **B**

- 1.2. 1.1 punktas netaikomas žvejybos operacijoms, vykdomoms tik mokslinių tyrimų, atliekamų turint atitinkamos valstybės narės arba valstybių narių išduotą leidimą arba jos (-jų) žinioje, tikslais ir kuriais siekiama nustatyti naujas technines priemones banginių būrio gyvūnų atsitiktinio sugavimo ar nužudymo atvejams mažinti.
- 1.3. Valstybės narės imasi būtinų priemonių (vykdydamos mokslinius tyrimus arba bandomuosius projektus) stebėti ir vertinti, kokį poveikį bėgant laikui turi akustinių atgrasomųjų prietaisų naudojimas atitinkamos žvejybos atveju ir atitinkamuose rajonuose.

▼B

2. Žvejybos veikla, kurią reikia stebėti
- 2.1. Stebėsenos programos vykdomos kasmet ir nustatomos su valstybių narių vėliava plaukiojantiems laivams, kurių bendrasis ilgis yra 15 m arba didesnis, siekiant stebėti banginių būrio gyvūnų priegaudą vykdant žvejybą toliau nurodytais žvejybos įrankiais ir toliau nurodytomis sąlygomis.

Rajonas	Žvejybos įrankis
ICES 6, 7 ir 8 parajoniai	Pelaginiai tralai (neporiniai ir poriniai)
Viduržemio jūra (į rytus nuo 5°36' vakarų ilgumos linijos)	Pelaginiai tralai (neporiniai ir poriniai)
ICES 6a, 7a, 7b, 8a, 8b, 8c ir 9a kvadratai	Statomieji dugniniai žiauniniai tinklai arba pinklieji tinklai, kurių naudojami tinklo akių dydžiai yra 80 mm arba didesni
ICES 4 parajonis, ICES 6a kvadratas ir ICES 7 parajonis, išskyrus ICES 7c ir 7k kvadratus	Dreifuojantieji tinklai
ICES 3a, 3b, 3c, 3d kvadratai į pietus nuo 59° šiaurės platumos, 3d kvadratas į šiaurę nuo 59° (tik nuo birželio 1 d. iki rugsėjo 30 d.) ir ICES 4 ir 9 parajoniai	Pelaginiai tralai (neporiniai ir poriniai)
ICES 6, 7, 8 ir 9 parajoniai	Tralai su didele vertikalia anga
ICES 3b, 3c ir 3d kvadratai	Statomieji dugniniai žiauniniai tinklai arba pinklieji tinklai, kurių naudojami tinklo akių dydžiai yra 80 mm arba didesni

- 2.2. 2.1 punkto nuostata netaikoma žvejybos operacijoms, vykdomoms tik mokslinių tyrimų, atliekamų turint atitinkamos valstybės narės arba valstybių narių išduotą leidimą arba jos (-jų) žinioje, tikslais ir kuriais siekiama nustatyti naujas technines priemones banginių būrio gyvūnų atsitiktinio sugavimo ar nužudymo atvejams mažinti.

▼M6

3. Baltijos jūrai skirtos specialiosios priemonės
- 3.1. Žvejoti leidžiama tik bučiais, gaudyklėmis ir ūdomis toliau nurodytuose rajonuose, kurių ribos apibrėžiamos loksodromomis nuosekliai sujungiant toliau nurodytas pagal koordinacių sistemą WGS84 nustatytas koordinatas:

„Northern Midsea Bank“ (šiaurinė jūros vidurio banka)

- 56,241° ŠP — 17,042° RI
 — 56,022° ŠP — 17,202° RI
 — 56,380° ŠP — 17,675° RI
 — 56,145° ŠP — 17,710° RI

▼ **M6**

- 3.2. Žvejyba visų tipų statomaisiais tinklais ⁽¹⁾ draudžiama rajonuose, kurių ribos apibrėžiamos loksodromomis nuosekliai sujungiant toliau nurodytas koordinates, kurios nustatomos pagal WGS84 koordinacių sistemą.

Tinklo „Natura 2000“ teritorija „Hoburgs bank och Midsjöbankarna“ (SE0330308)

— 55,64194° ŠP	— 17,55060° RI
— 55,77718° ŠP	— 17,45729° RI
— 55,80195° ŠP	— 17,32586° RI
— 55,69214° ŠP	— 17,11479° RI
— 55,54258° ŠP	— 17,18434° RI
— 55,50003° ŠP	— 17,00016° RI
— 55,37749° ŠP	— 16,58925° RI
— 56,01093° ŠP	— 16,61700° RI
— 56,45158° ŠP	— 17,14420° RI
— 56,50419° ŠP	— 18,05446° RI
— 56,84110° ŠP	— 18,08191° RI
— 56,82638° ŠP	— 18,64635° RI
— 56,67028° ŠP	— 18,75222° RI
— 56,40337° ŠP	— 18,60704° RI
— 55,79712° ŠP	— 18,03668° RI
— 55,78242° ŠP	— 17,99611° RI
— 55,64194° ŠP	— 17,55060° RI

„Southern Midsea Bank“ (pietinė jūros vidurio banka)

„Southern Midsea Bank“ apibrėžiama kaip Švedijai priklausanti pietinės jūros vidurio banko dalis, apimanti visus vandenius tarp tinklo „Natura 2000“ teritorijos „Hoburgs bank och Midsjöbankarna“ (SE0330308) ir Švedijos–Lenkijos sienos. Lenkijos vandenimis laikomas rajonas, kurio ribos yra tarp šių koordinacių:

— 55,377° ŠP	— 16,589° RI
— 55,466° ŠP	— 17,538° RI
— 55,797° ŠP	— 18,037° RI

- 3.3. Žvejyba statomaisiais tinklais ⁽¹⁾ draudžiama nuo lapkričio 1 d. iki sausio 31 d. rajonuose, kurių ribos apibrėžiamos loksodromomis nuosekliai sujungiant toliau nurodytų koordinacių rinkinius.

Tinklo „Natura 2000“ teritorija „Adler Grund and Rønne Banke“ (DK00VA261)

— 55,035336° ŠP	— 14,459815° RI
— 54,971063° ŠP	— 14,607236° RI
— 54,812483° ŠP	— 14,413654° RI
— 54,812496° ŠP	— 14,171885° RI

⁽¹⁾ Į statomųjų tinklų apibrėžtį patenka pusiau dreifuojantys tinklai, kurie Europos Komisijos laivyno registre klasifikuojami kaip žiauniniai tinklai (GNS), viena puse pritvirtinti prie jūros dugno.

▼ **M6**

Tinklo „Natura 2000“ teritorija „Adlergrund“ (DE1251301)

— 55,64194° ŠP — 17,55060° RI
 — 55,77718° ŠP — 17,45729° RI
 — 55,80195° ŠP — 17,32586° RI
 — 55,69214° ŠP — 17,11479° RI
 — 55,54258° ŠP — 17,18434° RI
 — 55,50003° ŠP — 17,00016° RI
 — 55,37749° ŠP — 16,58925° RI
 — 56,01093° ŠP — 16,61700° RI
 — 56,45158° ŠP — 17,14420° RI
 — 56,50419° ŠP — 18,05446° RI
 — 56,84110° ŠP — 18,08191° RI
 — 56,82638° ŠP — 18,64635° RI
 — 56,67028° ŠP — 18,75222° RI
 — 56,40337° ŠP — 18,60704° RI
 — 55,79712° ŠP — 18,03668° RI
 — 55,78242° ŠP — 17,99611° RI
 — 55,64194° ŠP — 17,55060° RI

Tinklo „Natura 2000“ teritorija „Westliche Rönnebank“ (DE1249301)

— 54,70283° ŠP — 14,10320° RI
 — 54,64811° ŠP — 13,99096° RI
 — 54,66159° ŠP — 13,97909° RI
 — 54,67779° ŠP — 13,96169° RI
 — 54,69590° ŠP — 13,93852° RI
 — 54,70927° ŠP — 13,91839° RI
 — 54,71866° ŠP — 13,90198° RI
 — 54,74805° ŠP — 13,96202° RI
 — 54,77042° ŠP — 14,00388° RI
 — 54,76700° ŠP — 14,00920° RI
 — 54,72013° ŠP — 14,07838° RI
 — 54,70283° ŠP — 14,10320° RI

Tinklo „Natura 2000“ teritorija „Pommersche Bucht mit Oderbank“ (DE1652301)

— 54,12615° ŠP — 14,20141° RI
 — 54,23882° ŠP — 14,16802° RI
 — 54,27765° ŠP — 14,06962° RI
 — 54,44113° ŠP — 14,07828° RI
 — 54,50001° ŠP — 14,05618° RI
 — 54,50001° ŠP — 14,05786° RI

▼ M6

- 54,50000° ŠP — 14,74218° RI
- 54,49839° ŠP — 14,74796° RI
- 54,38175° ŠP — 14,59768° RI
- 54,16732° ŠP — 14,35027° RI
- 54,12576° ŠP — 14,23746° RI
- 54,12608° ŠP — 14,20783° RI
- 54,12615° ŠP — 14,20141° RI

Tinklo „Natura 2000“ teritorija „Greifswalder Boddenrandschwelle und Teile der Pommerschen Bucht“ (DE1749302)

Jūros zona, kurios ribos nustatomos:

a) loksodromomis paeiliui sujungiant šias koordinates:

- 54,34995° ŠP — 13,75007° RI
- 54,35002° ŠP — 13,78340° RI
- 54,31672° ŠP — 13,88336° RI
- 54,25958° ŠP — 14,00053° RI
- 54,27765° ŠP — 14,06962° RI
- 54,23882° ŠP — 14,16802° RI
- 54,12615° ŠP — 14,20141° RI
- 54,18295° ŠP — 13,98338° RI
- 54,14431° ŠP — 13,86995° RI
- 54,14633° ŠP — 13,83198° RI
- 54,14714° ŠP — 13,83127° RI
- 54,15004° ŠP — 13,82926° RI
- 54,15088° ŠP — 13,82880° RI
- 54,15144° ŠP — 13,82881° RI
- 54,18832° ŠP — 13,82347° RI
- 54,18832° ŠP — 13,82346° RI
- 54,19374° ŠP — 13,82268° RI
- 54,21375° ŠP — 13,80557° RI
- 54,23009° ŠP — 13,79156° RI
- 54,23160° ŠP — 13,77499° RI
- 54,23358° ŠP — 13,75603° RI
- 54,27407° ŠP — 13,72601° RI,

b) kranto linija nuo 54,35002° šiaurės platumos ir 13,72601° rytų ilgumos iki 54,27765° šiaurės platumos ir 13,75007° rytų ilgumos.

▼ **M6**

Tinklo „Natura 2000“ teritorija „Ostoja na Zatoce Pomorskiej“ (PLH990002).

Jūros zona, kurios ribos nustatomos:

a) loksodromomis paeiliui sujungiant šias koordinates:

— 54,32395° ŠP — 15,38526° RI
 — 54,25835° ŠP — 15,38440° RI
 — 54,24455° ŠP — 15,38422° RI
 — 54,19953° ŠP — 15,38237° RI
 — 54,16881° ŠP — 15,38111° RI
 — 54,15807° ŠP — 15,38067° RI
 — 54,15804° ŠP — 15,38067° RI,

b) kranto linija nuo 54,15804° šiaurės platumos ir 15,38067° rytų ilgumos iki 54,00013° šiaurės platumos ir 14,65346° rytų ilgumos,

c) loksodromomis paeiliui sujungiant šias koordinates:

— 54,00013° ŠP — 14,65346° RI
 — 53,99989° ŠP — 14,65269° RI
 — 53,99982° ŠP — 14,65200° RI
 — 53,99987° ŠP — 14,65201° RI
 — 54,01629° ŠP — 14,64664° RI
 — 53,97913° ŠP — 14,49071° RI
 — 53,95057° ŠP — 14,43891° RI
 — 53,93854° ŠP — 14,45827° RI,

d) kranto linija nuo 53,93854° šiaurės platumos ir 14,45827° rytų ilgumos iki 53,92176° šiaurės platumos ir 14,28495° rytų ilgumos,

e) loksodromomis paeiliui sujungiant šias koordinates pagal jų išdėstymo stulpeliais tvarką:

— 53,92176° ŠP	— 14,28495° RI	— 54,48498° ŠP	— 14,79511° RI	— 54,47014° ŠP	— 14,85220° RI
— 53,92905° ŠP	— 14,28883° RI	— 54,48476° ŠP	— 14,79733° RI	— 54,47135° ŠP	— 14,85316° RI
— 53,93619° ŠP	— 14,29442° RI	— 54,48434° ŠP	— 14,79876° RI	— 54,47238° ŠP	— 14,85454° RI
— 53,94698° ŠP	— 14,30494° RI	— 54,48346° ŠP	— 14,80031° RI	— 54,47294° ŠP	— 14,85603° RI
— 53,94830° ŠP	— 14,31365° RI	— 54,48261° ŠP	— 14,80164° RI	— 54,47313° ŠP	— 14,85830° RI
— 53,95213° ŠP	— 14,33902° RI	— 54,48179° ŠP	— 14,80253° RI	— 54,47319° ŠP	— 14,86005° RI
— 53,97892° ŠP	— 14,33091° RI	— 54,48092° ŠP	— 14,80321° RI	— 54,47303° ŠP	— 14,86222° RI
— 53,97914° ŠP	— 14,33084° RI	— 54,47987° ŠP	— 14,80368° RI	— 54,47261° ŠP	— 14,86469° RI
— 54,10243° ŠP	— 14,29333° RI	— 54,47887° ŠP	— 14,80444° RI	— 54,47191° ŠP	— 14,86718° RI
— 54,12747° ŠP	— 14,28383° RI	— 54,47743° ŠP	— 14,80590° RI	— 54,47115° ŠP	— 14,86915° RI
— 54,12688° ŠP	— 14,25228° RI	— 54,47594° ŠP	— 14,80723° RI	— 54,47031° ŠP	— 14,87098° RI
— 54,12728° ŠP	— 14,24162° RI	— 54,47431° ŠP	— 14,80922° RI	— 54,46938° ŠP	— 14,87249° RI
— 54,16731° ŠP	— 14,35028° RI	— 54,47285° ŠP	— 14,81127° RI	— 54,46819° ŠP	— 14,87436° RI
— 54,16880° ŠP	— 14,35199° RI	— 54,47083° ŠP	— 14,81463° RI	— 54,46476° ŠP	— 14,87841° RI
— 54,16889° ŠP	— 14,35222° RI	— 54,46903° ŠP	— 14,81781° RI	— 54,46234° ŠP	— 14,88129° RI
— 54,38286° ŠP	— 14,59913° RI	— 54,46704° ŠP	— 14,82181° RI	— 54,46009° ŠP	— 14,88427° RI

▼ **M6**

— 54,49418° ŠP	— 14,74253° RI	— 54,46523° ŠP	— 14,82507° RI	— 54,45760° ŠP	— 14,88823° RI
— 54,49380° ŠP	— 14,74525° RI	— 54,46369° ŠP	— 14,82837° RI	— 54,45514° ŠP	— 14,89218° RI
— 54,49272° ŠP	— 14,75092° RI	— 54,46218° ŠP	— 14,83167° RI	— 54,45298° ŠP	— 14,89570° RI
— 54,49188° ŠP	— 14,75496° RI	— 54,46121° ŠP	— 14,83447° RI	— 54,44969° ŠP	— 14,90148° RI
— 54,49095° ŠP	— 14,75871° RI	— 54,46044° ŠP	— 14,83791° RI	— 54,44706° ŠP	— 14,90626° RI
— 54,48966° ŠP	— 14,76338° RI	— 54,46010° ŠP	— 14,84096° RI	— 54,44515° ŠP	— 14,90988° RI
— 54,48813° ŠP	— 14,76830° RI	— 54,46010° ŠP	— 14,84096° RI	— 54,44264° ŠP	— 14,91458° RI
— 54,48735° ŠP	— 14,77153° RI	— 54,46018° ŠP	— 14,84560° RI	— 54,44081° ŠP	— 14,91853° RI
— 54,48661° ŠP	— 14,77585° RI	— 54,46076° ŠP	— 14,84763° RI	— 54,43878° ŠP	— 14,92371° RI
— 54,48597° ŠP	— 14,77957° RI	— 54,46185° ŠP	— 14,84974° RI	— 54,43679° ŠP	— 14,92842° RI
— 54,48525° ŠP	— 14,78345° RI	— 54,46303° ŠP	— 14,85090° RI	— 54,43529° ŠP	— 14,93180° RI
— 54,48506° ŠP	— 14,78639° RI	— 54,46454° ŠP	— 14,85156° RI	— 54,43364° ŠP	— 14,93526° RI
— 54,48516° ŠP	— 14,79048° RI	— 54,46628° ŠP	— 14,85192° RI	— 54,43167° ŠP	— 14,93970° RI
— 54,48510° ŠP	— 14,79239° RI	— 54,46903° ŠP	— 14,85211° RI	— 54,43013° ŠP	— 14,94295° RI,

f) loksodromomis paeiliui sujungiant šias koordinates pagal jų išdėstymo stulpeliais tvarką:

— 54,30457° ŠP	— 15,24969° RI	— 54,31048° ŠP	— 15,36540° RI
— 54,30337° ŠP	— 15,25282° RI	— 54,31376° ŠP	— 15,36389° RI
— 54,30277° ŠP	— 15,25502° RI	— 54,31833° ŠP	— 15,36227° RI
— 54,30249° ŠP	— 15,25746° RI	— 54,32214° ŠP	— 15,36082° RI
— 54,30267° ŠP	— 15,26188° RI	— 54,32356° ŠP	— 15,36059° RI
— 54,30319° ŠP	— 15,26968° RI	— 54,32452° ŠP	— 15,36102° RI
— 54,30321° ŠP	— 15,27431° RI	— 54,32527° ŠP	— 15,36217° RI
— 54,30327° ŠP	— 15,27860° RI	— 54,32726° ŠP	— 15,36727° RI
— 54,30238° ŠP	— 15,28297° RI	— 54,32853° ŠP	— 15,37192° RI
— 54,30115° ŠP	— 15,28744° RI	— 54,32944° ŠP	— 15,37681° RI
— 54,30039° ŠP	— 15,29080° RI	— 54,33059° ŠP	— 15,38341° RI
— 54,29976° ŠP	— 15,29354° RI	— 54,33088° ŠP	— 15,38527° RI
— 54,29886° ŠP	— 15,29724° RI	— 54,33089° ŠP	— 15,38535° RI
— 54,29858° ŠP	— 15,29968° RI		
— 54,29829° ŠP	— 15,30447° RI		
— 54,29812° ŠP	— 15,31408° RI		
— 54,29777° ŠP	— 15,32068° RI		
— 54,29695° ŠP	— 15,32706° RI		
— 54,29610° ŠP	— 15,33412° RI		
— 54,29570° ŠP	— 15,33741° RI		
— 54,29523° ŠP	— 15,34150° RI		
— 54,29497° ŠP	— 15,34467° RI		

▼ **M6**

— 54,29501° ŠP — 15,34994° RI
 — 54,29578° ŠP — 15,35382° RI
 — 54,29752° ŠP — 15,35843° RI
 — 54,29935° ŠP — 15,36192° RI
 — 54,30108° ŠP — 15,36420° RI
 — 54,30289° ŠP — 15,36536° RI
 — 54,30516° ŠP — 15,36587° RI
 — 54,30711° ŠP — 15,36580° RI

„Natura 2000“ teritorijos „Wolin i Uznam“ (PLH320019) jūrinė dalis
 Rajonas apibrėžiamas kaip jūros zona, kurios ribos nustatomos sujungiant:

a) loksodromomis paeiliui sujungiant šias koordinates:

— 53,93854° ŠP — 14,45827° RI
 — 53,95057° ŠP — 14,43891° RI
 — 53,97913° ŠP — 14,49071° RI
 — 54,01629° ŠP — 14,64664° RI
 — 53,99987° ŠP — 14,65201° RI,

b) kranto linija tarp 53,93854° šiaurės platumos ir 14,45827° rytų ilgumos.

Tinklo „Natura 2000“ teritorija „Pommersche Bucht“ (DE1552401)

Jūros zona, kurios ribos nustatomos loksodromomis paeiliui sujungiant šias koordinates:

— 54,12576° ŠP — 14,23746° RI
 — 54,12615° ŠP — 14,20141° RI
 — 54,23882° ŠP — 14,16801° RI
 — 54,27765° ŠP — 14,06962° RI
 — 54,44109° ŠP — 14,07828° RI
 — 54,44113° ŠP — 14,07828° RI
 — 54,61491° ŠP — 14,01307° RI
 — 54,62898° ŠP — 14,00541° RI
 — 54,64622° ŠP — 13,99307° RI
 — 54,64642° ŠP — 13,99285° RI
 — 54,64811° ŠP — 13,99096° RI
 — 54,72155° ŠP — 14,14161° RI
 — 54,81190° ŠP — 14,23910° RI
 — 54,81190° ŠP — 14,41303° RI
 — 54,65773° ŠP — 14,41303° RI
 — 54,53561° ŠP — 14,63560° RI

▼ M6

— 54,53208° ŠP	— 14,62721° RI
— 54,50000° ŠP	— 14,74218° RI
— 54,49839° ŠP	— 14,74796° RI
— 54,38175° ŠP	— 14,59768° RI
— 54,16732° ŠP	— 14,35027° RI
— 54,12576° ŠP	— 14,23746° RI

- 3.4. Žvejyba statomaisiais tinklais⁽¹⁾ draudžiama nuo lapkričio 1 d. iki balandžio 30 d. rajonuose, kurių ribos apibrėžiamos loksodromomis nuosekliai sujungiant toliau nurodytų koordinatų rinkinius.

Tinklo „Natura 2000“ teritorija „Sydvästskånes utsjövatten“ (SE0430187)

— 55,35106° ŠP	— 12,97893° RI
— 55,22202° ŠP	— 13,53572° RI
— 55,01445° ŠP	— 13,39068° RI
— 55,01099° ŠP	— 13,20750° RI
— 55,07472° ŠP	— 13,16464° RI
— 55,12709° ŠP	— 12,97429° RI
— 55,09678° ŠP	— 12,97513° RI
— 55,16606° ŠP	— 12,79373° RI
— 55,24938° ŠP	— 12,67606° RI
— 55,30773° ŠP	— 12,63771° RI
— 55,33667° ŠP	— 12,64080° RI
— 55,34481° ŠP	— 12,69023° RI
— 55,30593° ŠP	— 12,70856° RI
— 55,27558° ŠP	— 12,80246° RI
— 55,26932° ŠP	— 12,88011° RI
— 55,27786° ŠP	— 12,92801° RI

- 3.5. Valstybės narės užtikrina, kad kontrolės institucijos galėtų bet kuriuo metu stebėti žvejybos laivo veiklą, kad įgyvendintų 3.1–3.4 punktuose nustatytas priemones.

▼ B**B DALIS****Jūrų paukščiai**

Jeigu šio priedo įžanginės pastraipos 2 punkte nurodyti duomenys rodo, kad paukščių atsiktinio laimikio vykdant specializuotą žvejybą lygis kelia didelę grėsmę tų jūrų paukščių išsaugojimo būklei, valstybės narės naudoja paukščių baidymo lynus ir (arba) lynus su gramzdikliais, jei mokslškai įrodyta, kad juos naudojant prisidedama prie išteklių išsaugojimo tame rajone, o, jeigu tai praktiška ir tikslinga, tamsiuoju paros metu saugos sumetimais stato ūdas, naudojant kuo silpnesnį denio apšvietimą.

⁽¹⁾ Į statomųjų tinklų apibrėžtį patenka pusiau dreifuojantys tinklai, kurie Europos Komisijos laivyno registre klasifikuojami kaip žiauniniai tinklai (GNS), viena puse pritvirtinti prie jūros dugno.

▼B

C DALIS

Jūrų vėžliai

1. Žvejyba, kurią vykdant privaloma naudoti vėžlių nepraleidžiančius įtaisus
- 1.1. Laivams draudžiama naudoti toliau nurodytus žvejybos įrankius tam tikruose rajonuose, kurie apibrėžti toliau, jeigu kartu su jais nenaudojami vėžlių nepraleidžiantys įtaisai.

Rajonas	Rūšis	Įtaisas
Sjungos vandenys Indijos vandenyne ir vakarinėje Atlanto vandenyno dalyje	Krevetės (<i>Penaeus</i> spp., <i>Xiphopenaeus</i> <i>kroyeri</i>)	Visi krevečių tralai

- 1.2. Komisija gali priimti įgyvendinimo aktus, kuriais nustatomos išsamios 1.1 punkte nurodyto įtaiso specifikacijų rengimo taisyklės.

▼**B**

XIV PRIEDAS

RŪŠYS, KURIŲ ATŽVILGIU TAIKOMI SELEKTYVUMO VEIKSMINGUMO RODIKLIAI

Šiaurės jūra	Šiaurės vakarų vandenys	Pietvakarių vandenys	Baltijos jūra	Viduržemio jūra
Atlantinės menkės	Atlantinės menkės	Europinės jūrinės lydekos	Atlantinės menkės	Europinės jūrų lydekos
Juodadėmės menkės	Juodadėmės menkės	Paprastieji merlangai	Jūrinės plekšnės	Paprastosios barzdotės
Ledjūrio menkės	Ledjūrio menkės	Megrimai		
Paprastieji merlangai	Paprastieji merlangai			
Jūrinės plekšnės	Jūrinės plekšnės			