

Ce document constitue un outil de documentation et n'engage pas la responsabilité des institutions

► **B**

RÈGLEMENT (CE) N° 1725/2003 DE LA COMMISSION

du 29 septembre 2003

portant adoption de certaines normes comptables internationales conformément au Règlement (CE) n° 1606/2002 du Parlement européen et du Conseil

(Texte présentant de l'intérêt pour l'EEE)

(JO L 261 du 13.10.2003, p. 1)

Modifié par:

	Journal officiel		
	n°	page	date
► <u>M1</u> Règlement (CE) n° 707/2004 de la Commission du 6 avril 2004	L 111	3	17.4.2004
► <u>M2</u> Règlement (CE) n° 2086/2004 de la Commission du 19 novembre 2004	L 363	1	9.12.2004
► <u>M3</u> Règlement (CE) n° 2236/2004 de la Commission du 29 décembre 2004	L 392	1	31.12.2004
► <u>M4</u> Règlement (CE) n° 2237/2004 de la Commission du 29 décembre 2004	L 393	1	31.12.2004
► <u>M5</u> Règlement (CE) n° 2238/2004 de la Commission du 29 décembre 2004	L 394	1	31.12.2004
► <u>M6</u> Règlement (CE) n° 211/2005 de la Commission du 4 février 2005	L 41	1	11.2.2005
► <u>M7</u> Règlement (CE) n° 1073/2005 de la Commission du 7 juillet 2005	L 175	3	8.7.2005



RÈGLEMENT (CE) N° 1725/2003 DE LA COMMISSION

du 29 septembre 2003

portant adoption de certaines normes comptables internationales conformément au Règlement (CE) n° 1606/2002 du Parlement européen et du Conseil

(Texte présentant de l'intérêt pour l'EEE)

LA COMMISSION DES COMMUNAUTÉS EUROPÉENNES,

vu le traité instituant la Communauté européenne,

vu le règlement (CE) n° 1606/2002 du Parlement européen et du Conseil du 19 juillet 2002 sur l'application des normes comptables internationales ⁽¹⁾, et notamment son article 3, paragraphe 3,

considérant ce qui suit:

- (1) Le règlement (CE) n° 1606/2002 prévoit que, pour chaque exercice commençant le 1^{er} janvier 2005 ou après cette date, les sociétés régies par le droit national d'un État membre et dont les titres sont admis à la négociation sur un marché réglementé sont tenues de préparer leurs comptes consolidés conformément aux normes comptables internationales définies à l'article 2 dudit règlement.
- (2) La Commission, ayant pris en considération les avis du comité technique comptable, a conclu que les normes comptables internationales en vigueur le 14 septembre 2002 remplissent les conditions d'adoption énoncées à l'article 3 du règlement (CE) n° 1606/2002.
- (3) La Commission a également pris en considération les projets d'amélioration en cours tendant à réviser un grand nombre de normes en vigueur. Les normes comptables internationales telles que révisées à l'issue de ces projets seront étudiées aux fins de leur adoption dès qu'elles auront acquis un caractère définitif. L'existence de ces propositions de modifications n'a pas d'incidence sur la décision de la Commission d'adopter les normes en vigueur, sauf en ce qui concerne l'IAS 32 Instruments financiers: Informations à fournir et présentation et l'IAS 39 Instruments financiers: Comptabilisation et évaluation, ainsi qu'un petit nombre d'interprétations de ces normes publiées par le Standing Interpretation Committee, ou Comité permanent d'interprétation, à savoir: SIC 5 Classification des Instruments Financiers — Clauses conditionnelles de règlement, SIC 16 Capital social — Propres instruments de capitaux propres rachetés (actions propres) et SIC 17 Capitaux propres — Coûts d'une transaction portant sur les capitaux propres.
- (4) L'existence de normes de qualité applicables aux instruments financiers (y compris les instruments dérivés) est importante pour le marché européen des capitaux. Toutefois, pour ce qui concerne les IAS 32 et 39, les modifications actuellement envisagées sont si profondes qu'il convient de ne pas adopter aujourd'hui la version existante de ces normes. Dès que le projet de révision en cours aura abouti et que les normes révisées auront été publiées, la Commission étudiera leur adoption en priorité, conformément au règlement (CE) n° 1606/2002.
- (5) En conséquence, toutes les normes comptables internationales en vigueur le 14 septembre 2002, à l'exception des IAS 32 et 39 et des interprétations y relatives, doivent être adoptées.
- (6) Les mesures prévues dans le présent règlement sont conformes à l'avis du comité de réglementation comptable,

⁽¹⁾ JO L 243 du 11.9.2002, p. 1.

▼B

A ARRÊTÉ LE PRÉSENT RÈGLEMENT:

Article premier

Les normes comptables internationales citées en annexe sont adoptées.

Article 2

Le présent règlement entre en vigueur le troisième jour suivant celui de sa publication au *Journal officiel de l'Union européenne*.

Le présent règlement est obligatoire dans tous ses éléments et directement applicable dans tout État membre.



ANNEXE

NORMES COMPTABLES INTERNATIONALES

IAS 1:	Présentation des états financiers
IAS 2:	Stocks
IAS 7:	Tableaux des flux de trésorerie (révisée en 1992)
IAS 8:	Principes comptables, changements d'estimations comptables et erreurs
IAS 10:	Événements survenant après la date de clôture
IAS 11:	Contrats de construction (révisée en 1993)
IAS 12:	Impôts sur le résultat (révisée en 2000)
IAS 14:	Information sectorielle (révisée en 1997)
IAS 16:	Immobilisations corporelles
IAS 17:	Contrats de location
IAS 18:	Produits des activités ordinaires (révisée en 1993)
IAS 19:	Avantages du personnel (révisée en 2002)
IAS 20:	Comptabilisation des subventions publiques et informations à fournir sur l'aide publique (reformatée en 1994)
IAS 21:	Effets des variations des cours des monnaies étrangères
IFRS 3:	Regroupements d'entreprises
IFRS 4:	Contrats d'assurance
IAS 23:	Coûts d'emprunt (révisée en 1993)
IAS 24:	Information relative aux parties liées
IAS 26:	Comptabilité et rapports financiers des régimes de retraite (reformatée en 1994)
IAS 27:	États financiers consolidés et individuels
IAS 28:	Participations dans des entreprises associées
IAS 29:	Information financière dans les économies hyperinflationnistes (reformatée en 1994)
IAS 30:	Informations à fournir dans les états financiers des banques et des institutions financières assimilées (reformatée en 1994)
IAS 31:	Participations dans des coentreprises
IAS 32:	<i>Instruments financiers: Informations à fournir et présentation</i>
IAS 33:	Résultat par action
IAS 34:	Information financière intermédiaire (1998)
IFRS 5:	Actifs non courants détenus en vue de la vente et activités abandonnées
IAS 36:	Dépréciation d'actifs
IAS 37:	Provisions, passifs éventuels et actifs éventuels (1998)
IAS 38:	Immobilisations incorporelles
IAS 39:	<i>Instruments financiers: comptabilisation et évaluation, à l'exception de ses dispositions concernant l'option de la juste valeur et de certaines de ses dispositions concernant la comptabilité de couverture</i>
IAS 40:	Immeubles de placement
IAS 41:	Agriculture (2001)
IFRS 2:	Paieement fondé sur des actions

INTERPRÉTATIONS DU COMITÉ PERMANENT D'INTERPRÉTATIONS

SIC-7:	Introduction de l'euro
--------	------------------------

▼B

IFRS 1:	FIRST-TIME ADOPTION OF INTERNATIONAL FINANCIAL REPORTING STANDARDS (PREMIÈRE APPLICATION DES NORMES D'INFORMATION FINANCIÈRE INTERNATIONALES)
SIC-10:	Aide publique — Absence de relation spécifique avec des activités opérationnelles
SIC-12:	Consolidation — Entités ad hoc
SIC-13:	Entités contrôlées conjointement — Apports non monétaires par des coentrepreneurs
SIC-15:	Avantages dans les contrats de location simple
SIC-21:	Impôt sur le résultat — Recouvrement des actifs non amortissables réévalués
SIC-25:	Impôt sur le résultat — Changements de statut fiscal d'une entreprise ou de ses actionnaires
SIC-27:	Évaluation de la substance des transactions prenant la forme juridique d'un contrat de location
SIC-29:	Informations à fournir — Accords de concession de services
SIC-31:	Produits des activités ordinaires — Opérations de troc portant sur des services de publicité
SIC-32:	Immobilisations incorporelles — Coûts liés aux sites web
IFRIC 1:	<i>Variation des passifs existants relatifs au démantèlement, à la remise en état et similaires</i>
IFRIC 2:	<i>Parts sociales des entités coopératives et instruments similaires</i>

Note: Les annexes aux présentes normes et interprétations ne sont pas considérées comme faisant partie de celles-ci et ne sont donc pas reproduites.

Reproduction autorisée dans l'Espace économique européen. Tous droits réservés en dehors de l'EEE, à l'exception du droit de reproduire à des fins d'utilisation personnelle ou autres fins légitimes. Des informations supplémentaires peuvent être obtenues de l'IASB à l'adresse suivante www.iasb.org.uk.

▼M5*NORME COMPTABLE INTERNATIONALE IAS 1***Présentation des états financiers**

SOMMAIRE

	Paragraphes
Objectif	1
Champ d'application	2-6
Objet des états financiers	7
Composantes des états financiers	8-10
Définitions	11-12
Considérations générales	13-41
Image fidèle et conformité aux IFRS	13-22
Continuité d'exploitation	23-24
Méthode de la comptabilité d'engagement	25-26
Permanence de la présentation	27-28
Importance relative et regroupement	29-31
Compensation	32-35
Informations comparatives	36-41
Structure et contenu	42-126
Introduction	42-43
Identification des états financiers	44-48

▼ **M5**

Durée de la période	49-50
Bilan	51-77
Distinction entre les éléments courants et non courants	51-56
Actifs courants	57-59
Passifs courants	60-67
Informations à présenter au bilan	68-73
Informations à présenter soit au bilan soit dans les notes	74-77
Compte de résultat	78-95
Résultat de la période	78-80
Informations à présenter au compte de résultat	81-85
Informations à présenter soit au compte de résultat soit dans les notes	86-95
État des variations des capitaux propres	96-101
Tableau des flux de trésorerie	102
Notes	103-126
Structure	103-107
Information à fournir sur les méthodes comptables	108-115
Sources principales d'incertitude relatives aux estimations	116-124
Autres informations à fournir	125-126
Date d'entrée en vigueur	127
Retrait de IAS 1 (révisée en 1997)	128

La présente norme révisée annule et remplace IAS 1 (révisée en 1997), *Présentation des états financiers*; elle doit être appliquée pour les périodes annuelles ouvertes à compter du 1^{er} janvier 2005. Une application anticipée est encouragée.

OBJECTIF

1. L'objectif de la présente norme est de prescrire une base de présentation des états financiers à usage général, afin qu'ils soient comparables tant aux états financiers de l'entité pour les périodes antérieures qu'aux états financiers d'autres entités. Pour atteindre cet objectif, la présente norme énonce les dispositions générales relatives à la présentation des états financiers, des lignes directrices concernant leur structure et les dispositions minimales en matière de contenu. La comptabilisation, l'évaluation et les informations à fournir concernant des événements et des transactions spécifiques font l'objet d'autres normes et Interprétations.

CHAMP D'APPLICATION

2. ***La présente norme doit être appliquée à tous les états financiers à usage général établis et présentés conformément aux normes internationales d'information financière (IFRS).***
3. On entend par états financiers à usage général les états financiers destinés à satisfaire les besoins des utilisateurs qui ne sont pas en mesure d'exiger des rapports financiers adaptés à leurs besoins d'informations particuliers. Les états financiers à usage général comprennent les états financiers présentés séparément ou à l'intérieur d'un autre document public tel qu'un rapport annuel ou un prospectus. La présente norme ne s'applique pas à la structure et au contenu des états financiers intermédiaires résumés préparés selon IAS 34 *Information financière intermédiaire*. Cependant, les paragraphes 13 à 41 s'appliquent à de tels états financiers. La présente norme s'applique de manière égale à toutes les entités, qu'elles doivent préparer ou non des états financiers consolidés ou des états financiers individuels, tels que définis dans IAS 27 *États financiers consolidés et individuels*.
4. IAS 30 *Informations à fournir dans les états financiers des banques et des établissements financiers* précise des dispositions supplémentaires pour les banques et les institutions financières assimilées, cohérentes avec les dispositions de la présente norme.
5. La présente norme utilise une terminologie adaptée à des entités à but lucratif, y compris les entités commerciales du secteur public. Les entités à

▼ **M5**

but non lucratif du secteur privé, du secteur public ou de l'État souhaitant appliquer la présente norme peuvent devoir modifier les descriptions utilisées pour certains postes des états financiers et pour les états financiers eux-mêmes.

6. De même, les entités qui ne disposent pas de capitaux propres au sens de IAS 32, *Instruments financiers: Informations à fournir et présentation* (par exemple certains fonds communs) et les entités dont le capital social ne constitue pas des capitaux propres (par exemple certaines entités coopératives) peuvent être amenées à adapter la présentation dans les états financiers des parts d'intérêt des membres ou des détenteurs de parts.

OBJET DES ÉTATS FINANCIERS

7. Les états financiers sont une représentation structurée de la situation financière et de la performance financière d'une entité. L'objectif des états financiers à usage général est de fournir des informations sur la situation financière, la performance financière et les flux de trésorerie de l'entité qui soient utiles à un large éventail d'utilisateurs pour la prise de décisions économiques. Les états financiers montrent également les résultats de la gestion par la direction des ressources qui lui sont confiées. Pour remplir cet objectif, les états financiers d'une entité fournissent des informations sur:

- (a) ses actifs;
 - (b) ses passifs;
 - (c) ses capitaux propres;
 - (d) ses produits et charges, y compris les profits et pertes;
 - (e) ses autres variations des capitaux propres;
- et
- (f) ses flux de trésorerie.

Ces informations, accompagnées des autres informations fournies dans les notes, aident les utilisateurs des états financiers à prévoir les flux de trésorerie futurs de l'entité, en particulier leurs échéances et leur degré de certitude.

COMPOSANTES DES ÉTATS FINANCIERS

8. *Un jeu complet d'états financiers comprend:*
- (a) un bilan;*
 - (b) un compte de résultat;*
 - (c) un état des variations des capitaux propres indiquant:*
 - (i) soit l'ensemble des variations des capitaux propres;*
 - (ii) soit les variations des capitaux propres autres que celles qui résultent de transactions avec des détenteurs de parts représentatives du capital et agissant en cette qualité;*
 - (d) un tableau des flux de trésorerie;*
- et
- (e) des notes contenant un résumé des principales méthodes comptables et les autres notes explicatives.*
9. De nombreuses entités présentent, en dehors des états financiers, un rapport de gestion décrivant et expliquant les principales caractéristiques de la performance financière et de la situation financière de l'entité ainsi que les principales incertitudes auxquelles elle est confrontée. Ce rapport peut comporter une analyse:
- (a) des principaux facteurs et influences déterminant la performance financière, y compris les changements de l'environnement dans lequel opère l'entité, la réaction de l'entité face à ces changements et leurs effets ainsi que la politique d'investissement de l'entité en vue de maintenir et d'améliorer sa performance financière, y compris sa politique en matière de dividendes;
 - (b) des sources de financement de l'entité et de ses objectifs de ratio de dettes sur capitaux propres;
- et

▼M5

- (c) des ressources de l'entité qui ne sont pas comptabilisées dans le bilan conformément aux IFRS.
10. De nombreuses entités, en particulier celles opérant dans des secteurs d'activité où les facteurs environnementaux sont significatifs et où les membres du personnel sont considérés comme un groupe d'utilisateurs important, présentent, en dehors des états financiers, des rapports et des états tels que des rapports sur l'environnement et des états à valeur ajoutée. Les rapports et états présentés en dehors des états financiers n'entrent pas dans le champ d'application des IFRS.

DÉFINITIONS

11. *Dans la présente norme, les termes suivants ont la signification indiquée ci-après:*

Impraticable: L'application d'une disposition est impraticable lorsque l'entité ne peut pas l'appliquer après avoir mis en œuvre tous les efforts raisonnables pour y arriver.

Les normes internationales d'information financière (IFRS) sont les normes et Interprétations adoptées par l'International Accounting Standards Board (IASB). Elles comprennent:

(a) les normes internationales d'information financière;

(b) les normes comptables internationales;

et

(c) les Interprétations émanant du Comité d'interprétation des normes internationales d'information financière (IFRIC) ou de l'ancien Comité permanent d'interprétation (SIC).

Significatif: Les inexactitudes ou omissions d'éléments sont significatives si elles peuvent, individuellement ou collectivement, influencer les décisions économiques prises par des utilisateurs sur la base des états financiers. L'importance relative dépend de la taille et de la nature de l'omission ou de l'inexactitude, appréciées dans leurs circonstances particulières. La taille ou la nature de l'élément, ou une combinaison des deux, peut être le facteur déterminant.

Les notes contiennent des informations complémentaires à celles qui sont présentées dans le bilan, le compte de résultat, l'état des variations des capitaux propres et le tableau des flux de trésorerie. Les notes fournissent des descriptions narratives ou des ventilations d'éléments présentés dans ces états, ainsi que des informations relatives aux éléments qui ne répondent pas au critères de comptabilisation dans ces états.

12. Apprécier si une omission ou une inexactitude peut influencer les décisions économiques des utilisateurs, et donc s'avérer significative impose de considérer les caractéristiques de ces utilisateurs. Le *Cadre pour la préparation et la présentation des états financiers* stipule, au paragraphe 25, que «les utilisateurs sont supposés avoir une connaissance raisonnable des affaires et des activités économiques et de la comptabilité et une volonté d'étudier l'information d'une façon raisonnablement diligente». En conséquence, l'appréciation doit prendre en compte la mesure selon laquelle des utilisateurs présentant ces compétences pourraient raisonnablement être influencés dans leurs décisions économiques.

CONSIDÉRATIONS GÉNÉRALES

Image fidèle et conformité aux IFRS

13. *Les états financiers doivent présenter une image fidèle de la situation financière, de la performance financière et des flux de trésorerie d'une entité. La présentation d'une image fidèle nécessite une représentation fidèle des effets des transactions, autres événements et conditions conformément aux définitions et aux critères de comptabilisation des actifs, des passifs, des produits et des charges exposés dans le Cadre. L'application des IFRS, accompagnée de la présentation d'informations supplémentaires lorsque nécessaire, est présumée conduire à des états financiers qui donnent une image fidèle.*
14. *Une entité dont les états financiers sont conformes aux IFRS doit procéder à une déclaration explicite et sans réserve de cette conformité dans les notes. Des états financiers ne doivent être déclarés conformes aux IFRS que s'ils sont conformes à toutes les dispositions des IFRS.*

▼M5

15. Dans quasiment toutes les circonstances, le fait de se conformer aux IFRS applicables permet de présenter une image fidèle. Une image fidèle impose aussi à une entité:
- (a) de choisir et d'appliquer des méthodes comptables conformément à IAS 8 *Méthodes comptables, changements dans les estimations comptables et erreurs*. IAS 8 établit une hiérarchie de commentaires faisant autorité que la direction peut prendre en considération en l'absence de toute norme ou Interprétation applicable spécifiquement à un élément.
 - (b) de présenter des informations, y compris les méthodes comptables, de manière à fournir une information pertinente, fiable, comparable et compréhensible.
 - (c) de fournir des informations supplémentaires lorsque le respect des dispositions spécifiques des IFRS est insuffisant pour permettre aux utilisateurs de comprendre l'incidence de transactions particulières, d'autres événements ou conditions sur la situation financière de l'entité et sur sa performance financière.
16. *Les méthodes comptables inappropriées ne sont corrigées ni par l'indication des méthodes comptables utilisées, ni par des notes ou d'autres textes explicatifs.*
17. *Dans les circonstances extrêmement rares où la direction estime que le respect d'une disposition d'une norme ou d'une Interprétation serait trompeur au point d'être contraire à l'objectif des états financiers décrit dans le Cadre, l'entité doit s'écarter de cette disposition de la manière décrite au paragraphe 18, si le cadre réglementaire pertinent impose ou n'interdit pas un tel écart.*
18. *Lorsqu'une entité s'écarter d'une disposition d'une norme ou d'une Interprétation conformément au paragraphe 17, elle doit indiquer:*
- (a) *que la direction estime que les états financiers donnent une image fidèle de la situation financière de l'entité, de sa performance financière et de ses flux de trésorerie;*
 - (b) *qu'elle s'est conformée aux normes et Interprétations applicables, à l'exception d'une disposition particulière dont elle s'est écartée afin de parvenir à la présentation d'une image fidèle;*
 - (c) *le titre de la norme ou de l'Interprétation dont l'entité s'est écartée, la nature de l'écart, y compris le traitement imposé par la norme ou l'Interprétation, la raison pour laquelle ce traitement serait trompeur, en la circonstance, au point d'être contraire à l'objectif des états financiers défini dans le Cadre, et le traitement appliqué;*
- et*
- (d) *pour chaque période présentée, l'effet financier de l'écart sur chaque élément des états financiers qui aurait été présenté si la disposition avait été respectée.*
19. *Lorsqu'une entité s'est écartée d'une disposition d'une norme ou d'une Interprétation au cours d'une période précédente et que cet écart affecte les montants comptabilisés dans les états financiers de la période en cours, elle doit fournir les informations définies aux paragraphes 18(c) et (d)*
20. Le paragraphe 19 s'applique par exemple lorsqu'une entité s'est écartée au cours d'une période précédente d'une disposition d'une norme ou d'une Interprétation lors de l'évaluation d'actifs ou de passifs et que cet écart affecte l'évaluation des variations des actifs et des passifs comptabilisés dans les états financiers de la période en cours.
21. *Dans les circonstances extrêmement rares où la direction estime que le respect d'une disposition d'une norme ou d'une Interprétation serait trompeur au point d'être contraire à l'objectif des états financiers, décrit dans le Cadre, mais où le cadre réglementaire pertinent interdit un tel écart, l'entité doit réduire, autant que possible, le caractère trompeur du respect de cette disposition, tel qu'il peut être perçu, en fournissant les informations suivantes:*
- (a) *le titre de la norme ou de l'Interprétation en question, la nature de la disposition, la raison pour laquelle la direction a conclu que le respect de cette disposition est trompeur, en la circonstance, au point d'être contraire à l'objectif des états financiers énoncé dans le Cadre;*
- et*

▼ **M5**

- (b) *pour chaque période présentée, les ajustements à chaque élément des états financiers, qu'il serait nécessaire de faire selon la direction, pour donner une image fidèle.*
22. Pour les besoins des paragraphes 17 à 21, un élément d'information serait contraire à l'objectif des états financiers s'il ne donne pas une image fidèle des transactions, autres événements et conditions qu'il est censé présenter ou que l'on pourrait raisonnablement s'attendre à le voir présenter, de sorte qu'il pourrait influencer les décisions économiques prises par les utilisateurs des états financiers. Au moment d'apprécier si le respect d'une disposition spécifique d'une norme ou d'une Interprétation serait trompeur au point d'être contraire à l'objectif des états financiers, énoncé dans le *Cadre*, la direction examine:
- (a) pourquoi l'objectif des états financiers n'est pas atteint dans ces circonstances particulières;
- et
- (b) en quoi les circonstances propres à l'entité diffèrent de celles d'autres entités qui se conforment à cette disposition. Si dans des circonstances similaires, d'autres entités se conforment à la disposition, il existe une présomption réfutable que le respect de la disposition par l'entité ne serait pas trompeur au point d'être contraire à l'objectif des états financiers décrits dans le *Cadre*.

Continuité d'exploitation

23. *Lors de l'établissement des états financiers, la direction doit évaluer la capacité de l'entité à poursuivre son exploitation. Les états financiers doivent être établis sur une base de continuité d'exploitation sauf si la direction a l'intention, ou n'a pas d'autre solution réaliste, que de liquider l'entité ou de cesser son activité. Lorsque la direction prend conscience, à l'occasion de cette appréciation, d'incertitudes significatives liées à des événements ou à des conditions susceptibles de jeter un doute important sur la capacité de l'entité à poursuivre son activité, ces incertitudes doivent être indiquées. Lorsque les états financiers ne sont pas établis sur une base de continuité d'exploitation, ce fait doit être indiqué ainsi que la base sur laquelle ils sont établis et la raison pour laquelle l'entité n'est pas considérée en situation de continuité d'exploitation.*
24. Pour évaluer si l'hypothèse de continuité d'exploitation est appropriée, la direction prend en compte toutes les informations dont elle dispose pour l'avenir, qui s'étale au minimum, sans toutefois s'y limiter, sur douze mois à compter de la date de clôture. Le degré de prise en compte dépend des faits dans chacun des cas. Lorsqu'une entité a un passé d'activités bénéficiaires et d'accès sans difficulté au financement, il n'est pas nécessaire de procéder à une analyse détaillée pour conclure qu'une base de continuité d'exploitation est appropriée. Dans d'autres cas, la direction devra peut-être considérer toute une série de facteurs relatifs à la rentabilité actuelle et attendue, aux calendriers de remboursement de ses dettes et aux sources potentielles de remplacement de son financement avant de se convaincre du caractère approprié de la base de continuité d'exploitation.

Méthode de la comptabilité d'engagement

25. *Une entité doit établir ses états financiers selon la méthode de la comptabilité d'engagement, sauf pour les informations relatives aux flux de trésorerie.*
26. Lorsque la méthode de la comptabilité d'engagement est utilisée, les éléments sont comptabilisés en tant qu'actifs, passifs, capitaux propres, produits et charges (les éléments des états financiers) lorsqu'ils satisfont aux définitions et aux critères de comptabilisation pour ces éléments définis dans le *Cadre*.

Permanence de la présentation

27. *La présentation et la classification des postes dans les états financiers doivent être conservées d'une période à l'autre, à moins:*
- (a) *qu'il soit apparent, suite à un changement important de la nature des activités de l'entité ou à un examen de la présentation de ses états financiers, qu'une autre présentation ou classification serait plus adéquate eu égard aux critères de sélection et d'application des méthodes comptables selon IAS 8;*

ou

▼M5

(b) qu'une norme ou une Interprétation impose une modification de la présentation.

28. Une acquisition ou une cession importante, ou encore un examen de la présentation des états financiers, peuvent donner à penser qu'il faille présenter les états financiers de manière différente. Une entité ne modifie la présentation de ses états financiers que si la présentation modifiée fournit des informations fiables et plus pertinentes pour les utilisateurs des états financiers et si la structure modifiée est susceptible de perdurer, de manière à ne pas affecter la comparabilité. Lorsque de tels changements de présentation sont réalisés, une entité reclasse ses informations comparatives selon les paragraphes 38 et 39.

Importance relative et regroupement

29. **Chaque catégorie significative d'éléments similaires doit faire l'objet d'une présentation séparée dans les états financiers. Les éléments de nature ou de fonction dissemblables sont présentés séparément, sauf s'ils sont non significatifs.**
30. Les états financiers résultent du traitement d'un nombre important de transactions ou autres événements qui sont regroupés en catégories selon leur nature ou leur fonction. Le stade final du processus de regroupement et de classification est la présentation de données condensées et ordonnées formant des postes se retrouvant dans le corps du bilan, du compte de résultat, de l'état des variations des capitaux propres, du tableau des flux de trésorerie ou dans les notes. Un poste qui, pris individuellement, n'est pas d'une importance significative, est regroupé avec d'autres postes soit dans le corps des états financiers soit dans les notes. Un élément dont le montant n'est pas suffisamment significatif pour justifier une présentation séparée dans le corps des états financiers peut néanmoins être suffisamment significatif pour faire l'objet d'une présentation séparée dans les notes.
31. L'application du principe de l'importance relative fait qu'il n'est pas nécessaire de se conformer aux dispositions spécifiques des normes ou Interprétations pour les informations non significatives.

Compensation

32. **Les actifs, passifs, produits et charges ne doivent pas être compensés sauf si cette compensation est imposée ou autorisée par une norme ou une Interprétation.**
33. Il est important de fournir des informations séparées sur les actifs, passifs, produits et charges. La compensation dans le compte de résultat ou au bilan, sauf lorsque la compensation traduit la nature de la transaction ou autre événement, ne permet pas aux utilisateurs, en même temps de comprendre les transactions ou autres événements et conditions qui se sont produits et d'évaluer les flux de trésorerie futurs de l'entité. L'évaluation d'actifs nets de réductions de valeur (par exemple des réductions de valeur au titre de l'obsolescence des stocks et de créances douteuses) n'est pas une compensation.
34. IAS 18 *Produits des activités ordinaires* définit les produits des activités ordinaires et impose de les évaluer à la juste valeur de la contrepartie reçue ou à recevoir, en tenant compte du montant des remises de prix et de quantités accordées par l'entité. Dans le cadre de ses activités ordinaires, une entité effectue d'autres transactions qui ne génèrent pas de produits mais qui découlent des principales activités génératrices de produits. Les résultats de ces transactions sont présentés, lorsque cette présentation traduit la nature de la transaction ou autre événement, en compensant tout produit avec les charges liées générées par la même transaction. A titre d'exemple:
- (a) les profits et pertes dégagés sur la sortie d'actifs non courants, y compris des titres de participation et des actifs opérationnels, sont présentés après déduction, du produit de la sortie, de la valeur comptable de l'actif et des frais de vente liées;
- et
- (b) les dépenses liées à une provision comptabilisée selon IAS 37 *Provisions, passifs éventuels et actifs éventuels* et qui sont remboursées conformément à un accord contractuel passé avec un tiers (par exemple un contrat de garantie d'un fournisseur), peuvent être enregistrées pour le montant net du remboursement correspondant.
35. De plus, les profits et pertes dégagés sur un ensemble de transactions similaires sont enregistrés pour leur montant net; c'est le cas par exemple, des profits et des pertes de change ou des profits et des pertes sur

▼ **M5**

instruments financiers détenus à des fins de transaction. De tels pertes et profits font toutefois l'objet d'une présentation séparée lorsqu'ils sont significatifs.

Informations comparatives

36. ***Sauf autorisation ou disposition contraire d'une norme ou d'une Interprétation, des informations comparatives au titre de la période précédente doivent être présentées pour tous les montants figurant dans les états financiers. Des informations comparatives sous forme narrative et descriptive doivent être incluses lorsque cela est nécessaire à la bonne compréhension des états financiers de la période.***
37. Dans certains cas, des commentaires fournis dans les états financiers pour la (les) période(s) antérieure(s) continuent d'être pertinents pour la période. Par exemple, les détails d'un litige dont le résultat était incertain à la date de clôture de la période antérieure et qui n'est pas encore réglé, sont indiqués dans les états financiers de la période. Les utilisateurs tirent avantage de l'information relative à l'existence d'incertitude à la date de clôture de la période antérieure et aux mesures prises au cours de la période pour lever cette incertitude.
38. ***Lors d'une modification de la présentation ou de la classification des postes dans les états financiers, les montants comparatifs doivent être reclassés sauf si ce reclassement est impraticable. Lorsqu'elle reclasse des montants comparatifs, une entité doit fournir des informations sur:***
- (a) la nature du reclassement;***
- (b) le montant de chaque élément ou catégorie d'éléments reclassé(e);***
- et*
- (c) la raison du reclassement.***
39. ***Lorsqu'il est impraticable de reclasser les montants comparatifs, l'entité doit donner des informations sur:***
- (a) la raison de l'impossibilité de reclassement des montants;***
- et*
- (b) la nature des ajustements qui auraient été apportés si les montants avaient fait l'objet d'un reclassement.***
40. L'amélioration de la comparabilité des informations entre périodes peut aider les utilisateurs à prendre des décisions économiques, particulièrement en leur permettant d'apprécier les tendances qui se manifestent dans l'information financière à des fins prédictives. Dans certaines circonstances, il est impraticable de reclasser des informations comparatives d'une période antérieure déterminée pour aboutir à la comparabilité avec la période en cours. Il est possible, par exemple, qu'au cours de la (des) période(s) antérieure(s), les données n'aient pas été collectées d'une manière permettant leur reclassement et il est possible que l'on ne soit pas en mesure de reconstituer l'information.
41. En cas de changement de méthode comptable ou de correction d'une erreur, IAS 8 traite des ajustements imposés au titre de l'information comparative.

STRUCTURE ET CONTENU*Introduction*

42. La présente norme impose de fournir des informations particulières dans le corps du bilan, du compte de résultat, de l'état des variations des capitaux propres, et impose de mentionner d'autres postes dans le corps de ces états ou dans les notes. IAS 7 énonce les dispositions relatives à la présentation du tableau des flux de trésorerie.
43. La présente norme utilise parfois le terme «informations à fournir» dans une acception large, comprenant à la fois les informations présentées dans le corps du bilan, du compte de résultat, de l'état des variations des capitaux propres et du tableau des flux de trésorerie, ainsi que celles présentées dans les notes. D'autres normes et Interprétations imposent également des informations à fournir. Sauf spécification contraire dans la présente norme ou dans une autre norme ou Interprétation, ces informations à fournir figurent soit dans le corps du bilan, du compte de résultat, de l'état des variations des capitaux propres ou du tableau des flux de trésorerie (selon le cas), soit dans les notes.

▼ **M5***Identification des états financiers*

44. **Les états financiers doivent être clairement identifiés et doivent se distinguer des autres informations figurant dans le même document publié.**
45. Les IFRS s'appliquent uniquement aux états financiers; elles ne s'appliquent pas aux autres informations présentées dans un rapport annuel ou dans un autre document. Il est donc important que les utilisateurs soient en mesure d'isoler les informations établies à l'aide des IFRS des autres informations pouvant être utiles aux utilisateurs mais ne faisant pas l'objet de ces dispositions.
46. **Chacune des composantes des états financiers doit être clairement identifiée. En outre, les informations énumérées ci-après doivent être présentées de façon bien évidente et répétées si cela est nécessaire à une bonne compréhension des informations présentées:**
- (a) **le nom ou tout autre mode d'identification de l'entité présentant les états financiers, et toute modification de cette information intervenue depuis la date de clôture précédente;**
- (b) **le fait que les états financiers concernent l'entité seule ou un groupe d'entités;**
- (c) **la date de clôture ou la période couverte par les états financiers selon ce qui est le plus approprié pour la composante en question des états financiers;**
- (d) **la monnaie de présentation telle que définie dans IAS 21 Effets des variations des cours des monnaies étrangères;**
- et*
- (e) **le niveau d'arrondi retenu pour la présentation des montants dans les états financiers.**
47. Les dispositions du paragraphe 46 sont normalement satisfaites par la présentation sur chacune des pages des états financiers, des titres des pages et des intitulés de colonnes (sous une forme abrégée). C'est une question de jugement que de déterminer le mode le plus approprié de présentation de ces informations. Par exemple, en cas de présentation électronique des états financiers, un système de pages séparées n'est pas toujours utilisé; les éléments listés ci-dessus sont alors présentés suffisamment fréquemment pour permettre une bonne compréhension des informations contenues dans les états financiers.
48. Les états financiers sont souvent rendus plus compréhensibles par une présentation de l'information en milliers ou en millions d'unités de la monnaie de présentation. Cela est acceptable dans la mesure où le niveau d'arrondi est indiqué et où il n'y a pas omission d'informations significatives.

Durée de la période

49. **Les états financiers doivent être présentés au minimum une fois par an. Lorsqu'une entité modifie sa date de clôture et présente ses états financiers annuels pour une période plus longue ou plus courte qu'une année, outre la durée de la période couverte par les états financiers, elle doit indiquer:**
- (a) **la raison pour laquelle elle opte pour une période plus longue ou plus courte;**
- et*
- (b) **le fait que les montants comparatifs du compte de résultat, de l'état des variations de capitaux propres, des flux de trésorerie et des notes liées ne sont pas totalement comparables.**
50. Normalement, les états financiers sont systématiquement établis de façon à couvrir une période d'un an. Toutefois, certaines entités préfèrent, pour des raisons d'ordre pratique, couvrir des périodes de 52 semaines par exemple. La présente norme n'interdit pas cette pratique, car il est probable que les états financiers ainsi établis ne seront pas significativement différents de ce qu'ils auraient été s'ils avaient été établis pour une période d'un an.

▼ **M5***Bilan*

Distinction entre les éléments courants et non courants

51. *Une entité doit présenter séparément au bilan les actifs courants et non courants, et les passifs courants et non courants, conformément aux paragraphes 57 à 67, sauf lorsqu'une présentation selon le critère de liquidité apporte des informations fiables et plus pertinentes. Lorsque cette exception s'applique, tous les actifs et passifs doivent être généralement présentés par ordre de liquidité.*
52. *Quelle que soit la méthode de présentation adoptée, pour chaque ligne d'éléments d'actif et de passif comprenant des montants qu'elle s'attend à recouvrer ou à régler (a) au plus tard dans les douze mois à compter de la date de clôture et (b) plus de douze mois après la date de clôture; l'entité doit indiquer le montant qu'elle s'attend à recouvrer ou à régler au-delà de douze mois.*
53. Lorsqu'une entité fournit des biens ou des services dans le cadre d'un cycle d'exploitation clairement identifiable, le fait de distinguer au bilan les actifs et passifs courants des actifs et passifs non courants, fournit une information utile en distinguant les actifs nets circulants composant le besoin en fonds de roulement des actifs nets utilisés par l'entité pour ses activités à long terme. Cela met également en évidence les actifs qu'elle s'attend à réaliser durant le cycle d'exploitation en cours et les passifs qu'elle doit régler au cours de la même période.
54. Pour certaines entités, telles que des institutions financières, une présentation des actifs et des passifs par ordre croissant ou décroissant de liquidité apporte une information fiable et plus pertinente qu'une présentation distinguant les éléments courants des éléments non courants, parce que l'entité ne fournit pas des biens ou services au cours d'un cycle d'exploitation clairement identifiable.
55. L'application du paragraphe 51 permet à une entité de présenter certains de ses actifs et de ses passifs en distinguant les éléments courants des éléments non courants et d'autres par ordre de liquidité lorsque cette présentation apporte des informations fiables et plus pertinentes. La nécessité de mixer les modes de présentation pourrait se faire sentir lorsqu'une entité exerce des activités diverses.
56. Les informations relatives aux dates attendues de réalisation des actifs et des passifs sont utiles pour évaluer la liquidité et la solvabilité d'une entité. IAS 32 impose d'indiquer la date d'échéance des actifs et des passifs financiers. Les actifs financiers comprennent les clients et autres débiteurs et les passifs financiers comprennent les fournisseurs et autres créiteurs. Il est également utile d'avoir des informations sur les dates attendues de recouvrement et de règlement des actifs et passifs non monétaires tels que les stocks et les provisions, que les actifs et passifs soient classés (ou non) en éléments courants ou non courants. A titre d'exemple, une entité indique le montant de stocks qu'elle s'attend à réaliser plus de douze mois après la date de clôture.

Actifs courants

57. *Un actif doit être classé en tant qu'actif courant lorsqu'il satisfait à l'un des critères suivants:*
- (a) *l'entité s'attend à pouvoir réaliser l'actif, le vendre ou le consommer dans le cadre du cycle normal de son exploitation;*
- (b) *l'actif est détenu essentiellement aux fins d'être négocié;*
- (c) *on s'attend à ce que l'actif soit réalisé dans les douze mois suivant la date de clôture;*
- ou*
- (d) *il s'agit de trésorerie ou d'équivalent de trésorerie (tels que définis dans IAS 7 Tableaux des flux de trésorerie) sauf s'il ne peut être échangé ou utilisé pour régler un passif pendant au moins douze mois à compter de la date de clôture.*

Tous les autres actifs doivent être classés en tant qu'actifs non courants.

58. La présente norme regroupe sous le terme d'actifs «non courants» les immobilisations corporelles, les immobilisations incorporelles, les actifs financiers qui sont par nature détenus pour une longue durée. Elle n'interdit pas l'utilisation d'autres descriptions dans la mesure où leur sens est clair.

▼ **M5**

59. Le cycle d'exploitation d'une entité désigne la période s'écoulant entre l'acquisition d'actifs en vue de leur transformation et leur réalisation sous forme de trésorerie ou d'équivalents de trésorerie. Lorsque le cycle normal d'exploitation d'une entité n'est pas clairement identifiable, sa durée présumée est fixée à douze mois. Les actifs courants comprennent des actifs (tels que les stocks et les créances clients) qui sont vendus, consommés ou réalisés dans le cadre du cycle d'exploitation normal, même lorsqu'on ne compte pas les réaliser dans les douze mois suivant la date de clôture. Les actifs courants comprennent aussi les actifs détenus essentiellement aux fins d'être négociés (les actifs financiers de cette catégorie sont classés comme des actifs détenus à des fins de transaction selon IAS 39 *Instruments financiers: comptabilisation et évaluation*), ainsi que la partie courante des actifs financiers non courants.

Passifs courants

60. *Un passif doit être classé en tant que passif courant lorsqu'il satisfait à l'un des critères suivants:*

- (a) l'entité s'attend à régler le passif au cours de son cycle d'exploitation normal;*
 - (b) il est détenu essentiellement aux fins d'être négocié;*
 - (c) il doit être réglé dans les douze mois après la date de clôture;*
- ou*
- (d) l'entité ne dispose pas d'un droit inconditionnel de différer le règlement du passif pour au moins douze mois à compter de la date de clôture.*

Tous les autres passifs doivent être classés en tant que passifs non-courants.

61. Certains passifs courants tels que les dettes fournisseurs, certaines dettes liées au personnel et d'autres coûts opérationnels, font partie du fonds de roulement utilisé dans le cadre du cycle d'exploitation normal de l'entité. Ces éléments opérationnels sont classés en tant que passifs courants même s'ils doivent être réglés plus de douze mois après la date de clôture. Le même cycle opérationnel sert pour la classification des actifs et des passifs d'une entité. Lorsque le cycle normal d'exploitation d'une entité n'est pas clairement identifiable, sa durée présumée est fixée à douze mois.
62. D'autres passifs courants ne sont pas réglés dans le cadre du cycle d'exploitation normal, mais ils doivent être réglés dans les douze mois à compter de la date de clôture ou sont détenus essentiellement en vue d'être négociés. C'est le cas, par exemple, de passifs financiers classés comme étant détenus à des fins de transaction selon IAS 39, des découverts bancaires et de la partie à court terme des passifs financiers non courants, des dividendes à payer, des impôts sur le résultat et des autres créanciers non commerciaux. Les passifs financiers qui assurent un financement à long terme (c'est-à-dire qui ne font pas partie du fonds de roulement utilisé dans le cadre du cycle d'exploitation normal de l'entité) et qui ne doivent pas être réglés dans les douze mois à compter de la date de clôture, sont des passifs non courants, sous réserve des paragraphes 65 et 66.
63. Une entité classe ses passifs financiers en passifs courants lorsqu'ils doivent être réglés dans les douze mois à compter de la date de clôture, même si:
- (a) l'échéance d'origine était fixée à plus de douze mois;
- et
- (b) un accord de refinancement ou de rééchelonnement des paiements à long terme est conclu après la date de clôture et avant la date d'autorisation de publication des états financiers.
64. Si une entité envisage, et à toute latitude, de refinancer ou de renouveler une obligation pour au plus tôt douze mois après la date de clôture en vertu d'une facilité de prêt existante, elle classe l'obligation comme non courante, même si celle-ci doit normalement arriver à échéance dans un délai plus court. Toutefois, lorsque le refinancement ou le renouvellement de l'obligation ne relève pas de la seule discrétion de l'entité (par exemple parce qu'il n'existe pas d'accord de refinancement), le potentiel de refinancement n'est pas pris en compte et l'obligation est classée en tant qu'élément courant.
65. Lorsqu'une entité n'a pas respecté un engagement prévu dans le cadre d'accords d'emprunt à long terme, avant ou à la date de clôture, avec pour effet de rendre le passif remboursable à vue, ce passif est classé en tant que passif courant, même si le prêteur a accepté, après la date de clôture mais

▼ **M5**

avant l'autorisation de publication des états financiers, de ne pas exiger le paiement suite à ce manquement. Le passif est classé en tant que passif courant parce qu'à la date de clôture, l'entité ne dispose pas d'un droit inconditionnel de différer le règlement de ce passif pendant au moins douze mois à compter de cette date.

66. Toutefois, ce passif est classé comme non courant si le prêteur a accepté, à la date de clôture, d'octroyer un délai de grâce prenant fin au plus tôt douze mois après la date de clôture, période pendant laquelle l'entité peut remédier à ses manquements et pendant laquelle le prêteur ne peut exiger le remboursement immédiat de l'emprunt.
67. Dans le cas des emprunts classés en tant que passifs courants, si les événements suivants se produisent entre la date de clôture et la date d'autorisation de publication des états financiers, ces événements remplissent les conditions de présentation comme événements ne donnant pas lieu à un ajustement des états financiers, conformément à IAS 10 *Événements postérieurs à la date de clôture*:
- (a) refinancement à long terme;
 - (b) régularisation d'un manquement relatif à un contrat d'emprunt à long terme;
- et
- (c) l'octroi par le prêteur d'un délai de grâce afin de régulariser un manquement relatif à un contrat d'emprunt à long terme, prenant fin au moins douze mois après la date de clôture.

Informations à présenter au bilan

68. *Au minimum, le bilan doit comporter des postes présentant les montants suivants:*
- (a) *immobilisations corporelles;*
 - (b) *immeubles de placement;*
 - (c) *immobilisations incorporelles;*
 - (d) *actifs financiers (à l'exclusion des montants indiqués selon (e), (h) et (i));*
 - (e) *participations comptabilisées selon la méthode de la mise en équivalence;*
 - (f) *actifs biologiques;*
 - (g) *stocks;*
 - (h) *clients et autres débiteurs;*
 - (i) *trésorerie et équivalents de trésorerie;*
 - (j) *fournisseurs et autres créditeurs;*
 - (k) *provisions;*
 - (l) *passifs financiers (à l'exclusion des montants indiqués selon (j) et (k));*
 - (m) *passifs et actifs d'impôt exigible, tels que définis dans IAS 12 Impôts sur le résultat;*
 - (n) *passifs et actifs d'impôt différé, tels que définis dans IAS 12;*
 - (o) *intérêts minoritaires, présentés au sein des capitaux propres;*
- et
- (p) *capital émis et réserves attribuables aux porteurs de capitaux propres de la société mère.*
69. *Des postes, rubriques et sous-totaux supplémentaires doivent être présentés au bilan lorsqu'une telle présentation est nécessaire pour comprendre la situation financière de l'entité.*
70. *Lorsqu'une entité présente séparément les actifs courants et non courants et les passifs courants et non courants dans son bilan, elle ne classe pas les actifs (passifs) d'impôts différés comme actifs (passifs) courants.*

▼M5

71. La présente norme ne prescrit aucun ordre ou format de présentation des éléments des états financiers. Le paragraphe 68 fournit simplement une liste des éléments qui sont suffisamment différents de par leur nature ou leur fonction pour justifier d'être présentés séparément au bilan. De plus:
- (a) des postes sont rajoutés lorsque la taille, la nature ou la fonction d'un élément ou le regroupement d'éléments similaires justifient une présentation séparée pour comprendre la situation financière de l'entité.
 - (b) les descriptions des postes utilisées et la classification ou le regroupement d'éléments similaires peuvent être modifiés selon la nature de l'entité et ses transactions afin de fournir des informations nécessaires à la compréhension de la situation financière de l'entité. Pour une banque, par exemple, les descriptions mentionnées ci-dessus sont modifiées pour appliquer les dispositions plus spécifiques d'IAS 30.
72. Le jugement relatif à la présentation séparée ou non de postes supplémentaires repose sur l'évaluation:
- (a) de la nature et de la liquidité des actifs;
 - (b) de la fonction des actifs au sein de l'entité;
- et
- (c) des montants, de la nature et de l'échéance des passifs;
73. L'utilisation de bases d'évaluation différentes pour différentes catégories d'actifs donne à penser que leur nature ou leur fonction diffère et que, par conséquent, ils doivent être présentés dans des postes distincts. A titre d'exemple, différentes catégories d'immobilisations corporelles peuvent être comptabilisées à leur coût ou à leur montant réévalué conformément à IAS 16 *Immobilisations corporelles*.

Informations à présenter soit au bilan soit dans les notes

74. ***L'entité doit indiquer, soit au bilan soit dans les notes, des subdivisions complémentaires aux postes présentés, classées d'une manière adaptée à l'activité de l'entité.***
75. Le niveau de détail de ces subdivisions dépend des dispositions des IFRS et de la taille, de la nature et de la fonction des montants concernés. Les facteurs énoncés au paragraphe 72 servent également à établir la base de la subdivision. Les informations à fournir varient pour chaque élément; à titre d'exemple:
- (a) les immobilisations corporelles sont ventilées par catégorie selon IAS 16;
 - (b) les créances sont ventilées en clients, créances à recevoir des parties liées, paiements d'avance et autres montants;
 - (c) les stocks sont subdivisés, conformément à IAS 2 *Stocks*, en catégories telles que marchandises, fournitures de production, matières premières, travaux en cours et produits finis;
 - (d) les provisions sont ventilées en provisions relatives aux avantages du personnel et autres éléments;
- et
- (e) le capital social et les réserves sont ventilés en différentes catégories, telles que capital émis, primes d'émissions et réserves.
76. ***Une entité doit fournir, soit au bilan, soit dans les notes, les informations suivantes:***
- (a) ***pour chaque catégorie de capital:***
 - (i) ***le nombre d'actions autorisées;***
 - (ii) ***le nombre d'actions émises et entièrement libérées et le nombre d'actions émises et non entièrement libérées;***
 - (iii) ***la valeur nominale des actions ou le fait que les actions n'ont pas de valeur nominale;***
 - (iv) ***un rapprochement entre le nombre d'actions en circulation au début et en fin de période;***
 - (v) ***les droits, privilèges et restrictions attachés à cette catégorie d'actions, y compris les restrictions relatives à la distribution de dividendes et au remboursement du capital;***

▼ **M5**

(vi) *les actions de l'entité détenues par elle-même ou par ses filiales ou entités associées;*

et

(vii) *les actions réservées pour une émission dans le cadre d'options et de contrats de vente d'actions, y compris les modalités et les montants;*

et

(b) *une description de la nature et de l'objet de chacune des réserves figurant dans les capitaux propres.*

77. *Une entité sans capital social, telle qu'une société de personnes ou un trust doit fournir des informations équivalentes à celles imposées par le paragraphe 76(a), indiquant les variations au cours de la période dans chaque catégorie de capitaux propres ainsi que les droits, privilèges et restrictions attachés à chaque catégorie de capitaux propres.*

Compte de résultat

Résultat de la période

78. *Tous les éléments de produits et de charges comptabilisés au cours d'une période doivent être inclus dans le résultat, sauf si une norme ou une Interprétation impose un autre traitement.*
79. Normalement, tous les éléments de produits et de charges comptabilisés au cours d'une période sont inclus dans le résultat. Cette disposition inclut les effets des changements d'estimations comptables. Toutefois, il peut exister des circonstances où certains éléments peuvent être exclus du résultat de la période. IAS 8 traite de deux circonstances de ce type: la correction d'erreurs et l'effet des changements de méthodes comptables
80. D'autres normes traitent d'éléments qui peuvent satisfaire aux définitions des produits et des charges telles qu'elles figurent dans le *Cadre*; mais qui sont en général exclus du résultat. Des exemples sont fournis par les écarts de réévaluation (voir IAS 16) certains profits ou pertes résultant de la conversion des états financiers d'une activité étrangère (voir IAS 21) et les profits ou pertes résultant de la réévaluation d'actifs financiers disponibles à la vente (voir IAS 39).

Informations à présenter au compte de résultat

81. *Au minimum, le compte de résultat doit comporter des postes présentant les montants suivants pour la période:*
- (a) *les produits des activités ordinaires;*
- (b) *les charges financières;*
- (c) *la quote-part dans le résultat des entités associées et des coentités comptabilisées selon la méthode de la mise en équivalence;*
- (d) *le profit ou la perte avant impôt comptabilisé(e) lors de la sortie des actifs ou le règlement des passifs attribuables à des abandons d'activité;*
- (e) *la charge d'impôt sur le résultat;*
- et*
- (f) *le résultat de la période.*
82. *Les postes suivants doivent être indiqués au compte de résultat en tant qu'affectations du résultat de la période:*
- (a) *le résultat attribuable aux intérêts minoritaires;*
- et*
- (b) *le résultat attribuable aux porteurs de capitaux propres de la société mère.*
83. *Des postes, rubriques et sous-totaux supplémentaires doivent être présentés au compte de résultat lorsqu'une telle présentation est pertinente pour comprendre la performance financière de l'entité.*
84. Parce que les effets des différentes activités, transactions et autres événements d'une entité diffèrent dans leur fréquence, leur potentiel de profit ou de perte et leur prévisibilité, la communication des composantes de performance financière aide à comprendre la performance financière réalisée et à effectuer des projections des résultats futurs. Des postes supplé-

▼M5

mentaires sont ajoutés au compte de résultat et les descriptions utilisées ainsi que leur classification sont modifiées lorsque nécessaire pour expliquer les éléments de performance financière. Les facteurs à prendre en considération sont l'importance relative, la nature et la fonction des composantes des produits et des charges. Pour une banque, par exemple, les descriptions mentionnées ci-dessus sont modifiées pour appliquer les dispositions plus spécifiques d'IAS 30. Les éléments de produits et de charges ne sont compensés que lorsque les critères énoncés au paragraphe 32 sont réunis.

85. *Une entité ne doit pas présenter des éléments de produits et de charges en tant qu'éléments extraordinaires, que ce soit dans le corps des états financiers ou dans les notes.*

Informations à présenter soit au compte de résultat soit dans les notes

86. *Lorsque des éléments de produits et de charges sont significatifs, leur nature et leur montant sont indiqués séparément.*
87. Les circonstances pouvant donner lieu à l'indication séparée des éléments de produits et de charges comprennent:
- (a) les dépréciations des stocks à la valeur de réalisation nette ou des immobilisations corporelles à la valeur recouvrable, ainsi que la reprise de telles dépréciations;
 - (b) les restructurations des activités d'une entité et la reprise de provisions comptabilisées pour faire face aux coûts de restructuration;
 - (c) les sorties d'immobilisations corporelles;
 - (d) les sorties de placements;
 - (e) les abandons d'activités;
 - (f) les règlements de litiges;
- et
- (g) les autres reprises de provisions.
88. *Une entité doit présenter une analyse des charges en utilisant une classification reposant soit sur la nature des charges, soit sur leur fonction au sein de l'entité, en choisissant la méthode qui fournit des informations fiables et plus pertinentes.*
89. Les entités sont encouragées à présenter l'analyse du paragraphe 88 au compte de résultat.
90. Les charges font l'objet d'une subdivision afin de mettre en évidence les composantes de la performance financière pouvant différer en termes de fréquence, de potentiel de profit ou de perte et de prévisibilité. Cette analyse est fournie selon l'une des deux formes suivantes.
91. La première forme d'analyse est appelée méthode des charges par nature. Elle consiste à regrouper les charges du compte de résultat selon leur nature (par exemple, dotation aux amortissements, achats de matières premières, frais de transport, avantages du personnel, dépenses de publicité), et à ne pas les réaffecter aux différentes fonctions de l'entité. Cette méthode peut être simple à appliquer car elle ne nécessite aucune affectation des charges aux différentes fonctions. Voici un exemple de classification selon la méthode des charges par nature:

Produit des activités ordinaires		X
Autres produits		X
Variations des stocks de produits finis et des travaux en cours	X	
Matières premières et consommables utilisés	X	
Coût des avantages du personnel	X	
Dotations aux amortissements	X	
Autres charges	X	
Total des charges		(X)
Résultat		X

▼M5

92. La deuxième forme d'analyse est appelée méthode des charges par fonction ou du «coût des ventes». Elle consiste à classer les charges selon leur fonction dans le coût des ventes ou, par exemple, dans le coût des activités commerciales ou administratives. Selon cette méthode, une entité présente au moins son coût des ventes séparément des autres dépenses. Cette méthode peut fournir des informations plus pertinentes pour les utilisateurs que la classification des charges par nature mais l'affectation des coûts aux différentes fonctions peut nécessiter des affectations arbitraires et implique une part de jugement considérable. Un exemple de classification selon la méthode des charges par fonction est le suivant:

Produit des activités ordinaires	X
Coût des ventes	(X)
Marge brute	X
Autres produits	X
Coûts commerciaux	(X)
Charges administratives	(X)
Autres charges	(X)
Résultat	X

93. *Les entités classant les charges par fonction doivent fournir des informations supplémentaires sur la nature des charges, y compris les dotations aux amortissements et les charges liées aux avantages du personnel.*
94. Le choix entre la méthode des charges par fonction et la méthode des charges par nature dépend de facteurs à la fois historiques et liés au secteur d'activité ainsi qu'à la nature de l'entité. Ces deux méthodes fournissent une indication des coûts pouvant être sujet à des variations directes ou indirectes en fonction du niveau des ventes ou de la production de l'entité. Comme chacune des deux méthodes de présentation comporte des avantages selon les types d'entités, la présente norme impose à la direction de sélectionner la présentation la plus pertinente et la plus fiable. Toutefois, puisqu'il est utile d'avoir des informations sur la nature des charges pour prédire les flux de trésorerie futurs, la présentation d'informations supplémentaires est imposée lorsque la méthode des charges par fonction est utilisée. Au paragraphe 93, les «avantages du personnel» ont la même signification que dans IAS 19 *Avantages du personnel*.
95. *L'entité doit indiquer, soit au compte de résultat soit dans l'état des variations des capitaux propres, soit encore dans les notes, le montant des dividendes comptabilisés au titre de distributions aux porteurs de capitaux propres au cours de la période, ainsi que le montant correspondant par action.*

État des variations des capitaux propres

96. *Une entité doit présenter un état des variations des capitaux propres présentant:*
- (a) le résultat de la période;*
 - (b) chacun des éléments de produits et de charges de la période comptabilisés directement dans les capitaux propres, comme imposé par d'autres normes ou par des Interprétations ainsi que le total de ces éléments;*
 - (c) le total des produits et charges de la période (calculé comme la somme de (a) et (b)), présentant séparément les montants totaux attribuables aux porteurs de capitaux propres de la société mère et aux intérêts minoritaires;*
- et*
- (d) pour chaque composante des capitaux propres, les effets des changements de méthodes comptables et des corrections d'erreurs comptabilisées conformément à IAS 8.*
97. *Une entité doit aussi présenter, soit dans l'état des variations des capitaux propres, soit dans les notes:*
- (a) les montants des transactions avec des porteurs de capitaux propres agissant en cette qualité, en présentant séparément les distributions aux porteurs de capitaux propres;*

▼M5

(b) le solde des résultats non distribués (c'est-à-dire les résultats accumulés non distribués) en début de période et à la date de clôture ainsi que les modifications en cours de période;

et

(c) un rapprochement entre la valeur comptable en début et en fin de période de chaque catégorie de capital apporté et de chaque réserve, en indiquant chaque élément de variation séparément.

98. Les variations des capitaux propres d'une entité entre deux dates de clôture reflètent l'augmentation ou la diminution de l'actif net de l'entité au cours de la période. À l'exception des variations des capitaux propres résultant de transactions avec des porteurs de capitaux propres agissant en cette qualité (telles que apports de capitaux, rachats par l'entité de ses instruments de capitaux propres et distribution de dividendes) et les coûts de transaction directement liés à ces transactions, la variation globale des capitaux propres au cours d'une période représente le montant total des produits et des charges, y compris les profits et les pertes, générés par les activités de l'entité pendant cette période (que ces éléments de produits et de charges soient comptabilisés dans le résultat ou directement en tant que variations des capitaux propres).
99. La présente norme impose d'intégrer dans le résultat tous les éléments de produits et de charges comptabilisés au cours d'une période, sauf si une autre norme ou Interprétation impose un autre traitement. D'autres normes imposent que les profits et les pertes (comme des réévaluations positives et négatives, certaines différences de conversion de monnaies étrangères, les profits ou pertes résultant de la réévaluation d'actifs financiers disponibles à la vente et les montants associés d'impôt exigible et d'impôt différé) soient comptabilisés directement en tant que variation des capitaux propres. Puisqu'il est important de prendre en considération tous les éléments de produits et de charges dans l'évaluation du changement de la situation financière d'une entité entre deux dates de clôture, la présente norme impose la présentation d'un état des variations des capitaux propres qui mette en évidence le total des produits et des charges de l'entité, y compris ceux qui sont comptabilisés directement dans les capitaux propres.
100. IAS 8 impose, dans la mesure du possible, des ajustements rétrospectifs pour refléter les changements de méthodes comptables, sauf lorsque les dispositions transitoires d'une autre norme ou Interprétation imposent un autre traitement. IAS 8 impose également d'effectuer de manière rétrospective, dans la mesure du possible, des retraitements destinés à corriger les erreurs. Des ajustements et retraitements rétrospectifs sont effectués sur le solde des résultats non distribués, sauf si une norme ou une Interprétation impose l'ajustement rétrospectif d'une autre composante des capitaux propres. Le paragraphe 96(d) impose de présenter dans l'état de variation des capitaux propres l'ajustement total apporté à chaque composante des capitaux propres résultant, séparément, des changements des méthodes comptables et des corrections d'erreurs. Ces ajustements sont présentés pour chaque période antérieure et pour le début de la période en cours.
101. Les dispositions des paragraphes 96 et 97 peuvent être satisfaites de nombreuses façons. Un exemple en est une présentation en colonnes qui rapproche le solde d'ouverture et le solde de clôture de chacun des éléments des capitaux propres. Une autre solution consiste à présenter uniquement les éléments définis au paragraphe 96 de l'état des variations des capitaux propres. Dans cette approche, les éléments décrits au paragraphe 97 sont présentés dans les notes.

Tableau des flux de trésorerie

102. Les informations relatives aux flux de trésorerie donnent aux utilisateurs des états financiers une base permettant d'apprécier la capacité de l'entité à générer de la trésorerie et des équivalents de trésorerie et de déterminer les besoins qu'a l'entité d'utiliser ces flux de trésorerie. IAS 7 *Tableaux des flux de trésorerie*, indique les dispositions relatives à la présentation du tableau des flux de trésorerie et les informations à fournir correspondantes.

Notes

Structure

103. *Les notes doivent:*

(a) présenter des informations sur la base d'établissement des états financiers et sur les méthodes comptables spécifiques utilisées conformément aux paragraphes 108 à 115;

▼ **M5**

- (b) *indiquer les informations imposées par les IFRS qui ne sont pas présentées dans le bilan, le compte de résultat, l'état des variations des capitaux propres et le tableau des flux de trésorerie;*
- et*
- (c) *fournir des informations supplémentaires qui ne sont pas présentées dans le bilan, le compte de résultat ou l'état des variations des capitaux propres ou le tableau des flux de trésorerie, mais qui sont nécessaires pour comprendre chacun d'entre eux.*
104. *Dans la mesure du possible, les notes doivent faire l'objet d'une présentation organisée de façon systématique. Chacun des postes du bilan, du compte de résultat, de l'état des variations des capitaux propres et du tableau des flux de trésorerie doit renvoyer à l'information correspondante dans les notes.*
105. Pour aider les utilisateurs à comprendre les états financiers et à les comparer à ceux d'autres entités, les notes sont normalement présentées dans l'ordre suivant:
- (a) une déclaration de conformité aux IFRS (voir paragraphe 14);
- (b) un résumé des principales méthodes comptables appliquées (voir paragraphe 108);
- (c) des informations supplémentaires pour les éléments présentés dans le corps du bilan, du compte de résultat, dans l'état des variations des capitaux propres et dans le tableau des flux de trésorerie en respectant l'ordre dans lequel apparaissent chacun des états financiers et chacun des postes;
- et*
- (d) d'autres informations dont:
- (i) les passifs éventuels (voir IAS 37) et les engagements contractuels non comptabilisés;
- et*
- (ii) des informations non financières, par exemple les objectifs et les méthodes de l'entité en matière de gestion des risques financiers (voir IAS 32).
106. Dans certaines circonstances, il peut être nécessaire ou souhaitable de modifier l'ordre dans lequel sont traités des éléments spécifiques à l'intérieur des notes. A titre d'exemple, des informations sur les variations de la juste valeur comptabilisées en résultat peuvent être regroupées avec des informations sur l'échéance des instruments financiers, bien que les premières concernent des éléments du compte de résultat et les secondes des éléments du bilan. Néanmoins, dans la mesure du possible, une structure systématique des notes est retenue.
107. Les notes fournissant des informations relatives à la base d'établissement des états financiers et aux méthodes comptables spécifiques peuvent être présentées comme une composante séparée des états financiers.

Information à fournir sur les méthodes comptables

108. *Dans son résumé des principales méthodes comptables, une entité doit donner des informations sur:*
- (a) *la base (les bases) d'évaluation utilisée(s) pour l'établissement des états financiers;*
- et*
- (b) *les autres méthodes comptables utilisées qui sont nécessaires à une bonne compréhension des états financiers.*
109. Il est important que les utilisateurs soient informés de la (des) base(s) d'évaluation utilisée(s) dans les états financiers (par exemple coût historique, coût actuel, valeur nette de réalisation, juste valeur ou valeur recouvrable) car la base sur laquelle sont établis les états financiers affecte leur analyse de manière significative. Lorsqu'on utilise plusieurs bases d'évaluation dans les états financiers, par exemple lorsque certaines catégories d'actifs sont réévaluées, il suffit de fournir une indication des catégories d'actifs et de passifs auxquels chaque base d'évaluation est appliquée.
110. Pour décider si elle doit ou non indiquer une méthode comptable spécifique, la direction considère si le fait de fournir l'information aiderait les utilisateurs à comprendre comment les transactions, autres événements et conditions sont traduits dans la performance financière et dans la

▼ M5

situation financière communiquées. La communication d'informations sur des méthodes comptables particulières est plus particulièrement utile pour les utilisateurs lorsque ces méthodes sont sélectionnées parmi les diverses possibilités autorisées par les normes et Interprétations. Un exemple en est la comptabilisation par un coentrepreneur de sa participation dans une entité contrôlée conjointement en utilisant la méthode de l'intégration proportionnelle ou la méthode de la mise en équivalence (voir IAS 31 *Participations dans des coentreprises*). Certaines normes imposent spécifiquement de fournir des informations sur des méthodes comptables particulières, y compris les options prises par la direction entre les diverses méthodes qu'elles autorisent. IAS 16 impose par exemple que l'entité fournisse des informations sur les bases d'évaluation utilisées pour les catégories d'immobilisations corporelles. IAS 23 *Coûts d'emprunt* impose de fournir des informations sur le fait que les coûts d'emprunt sont comptabilisés immédiatement en charges ou incorporés dans le coût des actifs qualifiés.

111. Chaque entité considère la nature de son activité et les méthodes que les utilisateurs de ses états financiers s'attendent à voir présentées pour ce type d'entité. A titre d'exemple, on s'attend à ce qu'une entité soumise à l'impôt sur le résultat présente des informations sur ses méthodes de comptabilisation de l'impôt sur le résultat, y compris les actifs et les passifs d'impôt différé. Lorsqu'une entité réalise une part significative de son activité à l'étranger ou un nombre important de transactions en monnaies étrangères, on s'attend à ce qu'elle indique les méthodes comptables utilisées pour comptabiliser les profits et les pertes de change. Lorsque des regroupements d'entreprises ont eu lieu, les méthodes comptables utilisées pour déterminer le goodwill et les intérêts minoritaires sont indiquées.
112. Une méthode comptable peut être significative du fait de la nature des opérations de l'entité, même si les montants apparaissant pour la période et les périodes antérieures ne sont pas significatifs. Il est également approprié de présenter toute méthode comptable significative qui n'est pas spécifiquement imposée par les IFRS, mais qui est retenue et appliquée conformément à IAS 8.
113. ***Une entité doit fournir, dans le résumé des méthodes comptables significatives ou autres notes, les jugements réalisés par la direction, à l'exclusion de ceux qui impliquent des estimations (voir paragraphe 116) lors de l'application des méthodes comptables de l'entité et qui ont l'impact le plus significatif sur les montants comptabilisés dans les états financiers.***
114. Dans le processus d'application des méthodes comptables de l'entité, la direction procède à divers jugements, autres que ceux impliquant des estimations, qui peuvent avoir un impact significatif sur les montants comptabilisés dans les états financiers. La direction exerce par exemple son jugement lorsqu'elle détermine:
- (a) quels actifs financiers sont des placements détenus jusqu'à leur échéance;
 - (b) le moment où en substance tous les risques et avantages significatifs inhérents à la propriété d'actifs financiers et d'actifs faisant l'objet de contrats de location sont transférés à d'autres entités;
 - (c) si, en substance, des ventes particulières de marchandises sont des modes de financement et ne génèrent pas de produit des activités ordinaires;
- et
- (d) si la substance de la relation entre l'entité et une entité ad hoc indique que l'entité ad hoc est contrôlée par l'entité.
115. Certaines informations fournies conformément au paragraphe 113 sont imposées par d'autres normes. IAS 27, par exemple, impose à une entité de donner des informations sur les raisons pour lesquelles la part d'intérêt de l'entité ne constitue pas un contrôle de l'entité détenue qui n'est pas une filiale, même si plus de la moitié des droits de votes réels ou potentiels sont détenus directement ou indirectement par des filiales. IAS 40 impose la fourniture une information sur les critères développés par l'entité pour distinguer un immeuble de placement d'un bien immobilier occupé par son propriétaire et d'un bien immobilier détenu en vue de sa vente dans le cadre de l'activité ordinaire, lorsque la classification du bien immobilier est difficile.

Sources principales d'incertitude relatives aux estimations

116. ***Une entité doit fournir dans les notes des informations concernant les hypothèses-clé relatives à l'avenir et les autres principales sources d'incertitude relatives aux estimations à la date de clôture, qui***

▼ **M5**

présentent un risque important d'entraîner un ajustement significatif des montants des actifs et des passifs au cours de la période suivante. Pour ces actifs et passifs, les notes doivent comprendre des détails relatifs à:

(a) leur nature;

et

(b) leur valeur comptable à la date de clôture.

117. La détermination de la valeur comptable de certains actifs et passifs nécessite l'estimation des effets de certains événements futurs sur ces actifs et passifs à la date de clôture. Par exemple, en l'absence de prix du marché observés récemment et qui permettent d'évaluer les actifs et passifs suivants, des estimations orientées vers l'avenir sont nécessaires pour évaluer la valeur recouvrable des catégories d'immobilisations corporelles, l'incidence de l'obsolescence technologique sur les stocks, les provisions subordonnées au dénouement de litiges en cours et les passifs liés aux avantages du personnel à long terme tels que les obligations en matière de retraite. Ces estimations impliquent des hypothèses relatives à des éléments tels que l'ajustement des risques en fonction des flux de trésorerie ou les taux d'actualisation pratiqués, des modifications salariales futures et des modifications de prix futures influençant d'autres coûts.
118. Les hypothèses-clé et les autres sources principales d'incertitude relatives aux estimations, qui sont présentées conformément au paragraphe 116, se rapportent aux estimations qui nécessitent de la part de la direction les jugements les plus difficiles, subjectifs ou complexes. Comme le nombre de variables et d'hypothèses affectant l'éventuelle résolution future des incertitudes augmente, ces jugements deviennent de plus en plus subjectifs et complexes, et l'éventualité d'un ajustement significatif des valeurs comptables des actifs et des passifs augmente normalement en conséquence.
119. Les informations citées au paragraphe 116 ne sont pas imposées pour les actifs et passifs qui présentent un risque important de variation significative de leur valeur comptable au cours de la période suivante si, à la date de clôture, ils sont évalués à leur juste valeur sur la base de prix du marché récemment observés (leur juste valeur pourrait varier de manière significative au cours de la période suivante, mais ces variations ne découleraient pas des hypothèses ou autres sources principales d'incertitude relatives aux estimations à la date de clôture).
120. Les informations à fournir au paragraphe 116 sont présentées de manière à aider les utilisateurs des états financiers à comprendre les jugements de la direction au sujet de l'avenir et des autres sources principales d'incertitude relatives aux estimations. La nature et l'étendue des informations fournies varient en fonction de la nature des hypothèses et autres circonstances. Les types d'informations fournies sont par exemple:
- (a) la nature de l'hypothèse ou d'une autre incertitude d'estimation;
 - (b) la sensibilité des valeurs comptables aux méthodes, hypothèses et estimations qui forment la base de leur calcul, y compris les raisons de cette sensibilité;
 - (c) la résolution prévue d'une incertitude et l'ampleur des issues raisonnablement possibles au cours de la période suivante pour ce qui concerne les valeurs comptables des actifs et passifs affectés;
- et
- (d) une explication des modifications apportées aux anciennes hypothèses relatives à ces actifs et passifs, si l'incertitude perdure.
121. Lors de la communication des informations requises au paragraphe 116, il n'est pas nécessaire de donner des informations budgétaires ou des prévisions.
122. Lorsqu'il est impraticable de fournir des informations sur l'ampleur des effets possibles d'une hypothèse-clé ou d'une autre source principale d'incertitude relative aux estimations à la date de clôture, l'entité indique qu'il est raisonnablement possible, compte tenu des connaissances actuelles, qu'au cours de la période suivante, les résultats différents des hypothèses requièrent un ajustement significatif de la valeur comptable de l'actif ou du passif concerné. Dans tous les cas, l'entité fournit des informations sur la nature et sur la valeur comptable de l'actif ou du passif spécifique (ou de la catégorie d'actifs ou de passifs) affectés par l'hypothèse.
123. Les informations fournies au paragraphe 113 sur les jugements particuliers posés par la direction dans le processus d'application des méthodes comptables de l'entité ne concernent pas les informations fournies à propos

▼ **M5**

des sources principales d'incertitude relative aux estimations dans le paragraphe 116.

124. Les informations fournies au sujet de certaines hypothèses principales qui seraient imposées dans les autres cas par le paragraphe 116 sont imposées par d'autres normes. IAS 37, par exemple, impose, dans des circonstances spécifiques, de fournir des informations relatives aux principales hypothèses relatives aux événements futurs affectant les catégories de provisions. IAS 32 impose de fournir des informations sur les hypothèses importantes appliquées lors de l'estimation des justes valeurs des actifs et passifs financiers qui sont comptabilisés à leur juste valeur. IAS 16 impose de fournir des informations sur les hypothèses importantes appliquées lors de l'estimation des justes valeurs des immobilisations corporelles réévaluées.

Autres informations à fournir

125. *Une entité fournit les informations suivantes dans les notes:*

(a) *le montant des dividendes proposés ou décidés avant l'autorisation de publication des états financiers, mais qui ne sont pas comptabilisés en tant que distribution aux porteurs de capitaux propres pendant la période, ainsi que le montant correspondant par action;*

et

(b) *le montant des dividendes privilégiés cumulatifs non comptabilisés.*

126. *Une entité doit fournir l'information suivante, sauf si cette information est déjà communiquée par ailleurs:*

(a) *l'adresse et la forme juridique de l'entité, le pays dans lequel elle a été enregistrée et l'adresse de son siège social (ou de son établissement principal s'il est différent);*

(b) *une description de la nature des opérations de l'entité et de ses principales activités;*

et

(c) *le nom de la société mère et celui de la société tête de groupe.*

DATE D'ENTRÉE EN VIGUEUR

127. *La présente norme entre en vigueur pour les périodes annuelles ouvertes à compter du 1^{er} janvier 2005. Une application anticipée est encouragée. Si une entité applique la présente norme pour une période ouverte avant le 1^{er} janvier 2005, elle doit l'indiquer.*

RETRAIT DE IAS 1 (RÉVISÉE EN 1997)

128. La présente norme annule et remplace IAS 1, *Présentation des états financiers*, révisée en 1997.

ANNEXE

Amendements d'autres positions officielles

Les amendements figurant dans la présente annexe doivent être appliqués aux périodes annuelles ouvertes à compter du 1^{er} janvier 2005. Si une entité applique la présente norme pour une période antérieure, ces amendements doivent être appliqués à cette période antérieure.

- A1. Dans les normes internationales d'information financière, y compris les normes Comptables Internationales et leurs Interprétations, applicables dès décembre 2003:
- (a) les références au «résultat net» sont modifiées en «résultat»;
 - (b) les références aux «notes annexes aux états financiers» sont remplacées par les «notes»;
- et
- (c) les références à «capital» ou «capital social» sont modifiées en «capital apporté».
- A2. [Amendement non applicable aux normes publiées antérieurement]
- A3. Les paragraphes 69 et 70 d'IAS 12 *Impôt sur le revenu* sont supprimés.
- A4. Dans IAS 19 *Avantages du personnel*, le paragraphe 23 est modifié comme suit:
23. Bien que la présente norme n'impose pas de fournir des informations spécifiques sur les avantages à court terme, d'autres normes peuvent imposer la présentation de certaines informations. Par exemple, IAS 24 *Information relative aux parties liées* impose de fournir des informations sur les avantages accordés aux principaux dirigeants. IAS 1 *Présentation des états financiers* impose de fournir certaines informations sur les charges représentatives d'avantages du personnel.
- A5. [Amendement non applicable aux normes publiées antérieurement]
- A6. IAS 34 *Information financière intermédiaire* est modifiée de la façon décrite ci-dessous.

Le paragraphe 5 est modifié comme suit:

5. Selon la définition d'IAS 1, un jeu complet d'états financiers comprend:
- (a) un bilan;
 - (b) un compte de résultat;
 - (c) un état des variations des capitaux propres qui indique:
 - (i) soit toutes les variations des capitaux propres;
 - (ii) soit les variations des capitaux propres autres que celles qui résultent de transactions avec des porteurs de capitaux propres agissant en cette qualité;
 - (d) un tableau des flux de trésorerie;
- et
- (e) des notes contenant un résumé des principales méthodes comptables et autres notes explicatives.

Le paragraphe 12 est modifié comme suit:

12. IAS 1 fournit des indications sur la structure des états financiers. Les Commentaires de mise en œuvre de IAS 1 illustrent comment le bilan, le compte de résultat, l'état des variations des capitaux propres et le tableau des flux de trésorerie peuvent être présentés.

Le paragraphe 13 est modifié comme suit:

13. IAS 1 exige qu'un état des variations de capitaux propres soit présenté comme une composante distincte des états financiers de l'entité et permet de présenter des informations sur les variations des capitaux propres résultant de transactions avec les porteurs de capitaux propres agissant en cette qualité (y compris des distributions aux porteurs de capitaux propres), soit dans l'état lui-même, soit dans les notes. Pour l'état intermédiaire présentant des variations de capitaux propres, une entité adopte le même format que pour ses états financiers annuels les plus récents.

▼ **M5**

- A7. Les paragraphes 39 et 40 d'IAS 35 *Abandon d'activités* sont modifiés comme suit:
39. Les informations à fournir en vertu des paragraphes 27 à 37, à l'exception du montant du résultat avant impôt comptabilisé lors de la sortie d'actifs ou du règlement de passifs attribuables à l'abandon d'activité conformément au paragraphe 31(a), peuvent être présentées soit dans les notes, soit dans le bilan, le compte de résultat ou l'état des variations des capitaux propres.
40. IAS 1 *Présentation des états financiers* impose de présenter dans le compte de résultat le résultat avant impôt comptabilisé lors de la sortie d'actifs ou du règlement de passifs attribuables à des abandons d'activités. La présentation des informations à fournir en vertu des paragraphes 27(f) et (g) respectivement au compte de résultat et au tableau des flux de trésorerie est encouragée.
- A8. [Amendement non applicable aux normes publiées antérieurement]
- A9. IAS 41 *Agriculture* est modifiée comme décrit ci-dessous.
- Le paragraphe 39 est supprimé.
- Le paragraphe 53 est modifié comme suit:
53. L'activité agricole est souvent exposée aux risques de maladie, du climat et à d'autres risques naturels. Si un événement se produit qui donne lieu à un élément de produits ou de charges significatif, la nature et le montant de cet élément sont indiqués conformément à IAS 1 *Présentation des états financiers*. Des exemples de tels événements sont l'apparition d'une maladie virulente, une inondation, des gelées ou sécheresses importantes et une invasion d'insectes.
- A10. [Amendement non applicable aux normes publiées antérieurement]
- A11. Dans SIC-32, *Immobilisations incorporelles – Coûts liés aux sites web*, le paragraphe 5 est modifié comme suit:
5. La présente Interprétation ne s'applique pas aux dépenses d'acquisition, de développement et d'exploitation du matériel (par ex. les serveurs web, les serveurs relais, les serveurs de production et les connexions Internet) destiné au site web. Ces dépenses relèvent d'IAS 16. En outre, lorsqu'une entité encourt des dépenses à l'égard d'un fournisseur de services d'accès Internet qui abrite son site web, cette dépense est comptabilisée en charges, en vertu d'IAS 1.78 et du *Cadre*, au moment de la réception des services.

*NORME COMPTABLE INTERNATIONALE IAS 2***Stocks**

SOMMAIRE

	Paragraphes
Objectif	1
Champ d'application	2-5
Définitions	6-8
Évaluation des stocks	9-33
Coût des stocks	10-22
Coûts d'acquisition	11
Coûts de transformation	12-14
Autres coûts	15-18
Coût des stocks d'un prestataire de services	19
Coût de produits agricoles récoltés à partir d'actifs biologiques	20
Techniques d'évaluation du coût	21-22
Méthodes de détermination du coût	23-27
Valeur nette de réalisation	28-33
Comptabilisation en charges	34-35
Informations à fournir	36-39

▼ **M5**

Date d'entrée en vigueur	40
Retrait d'autres positions officielles	41-42

La présente norme révisée annule et remplace IAS 2 (révisée en 1993), *Stocks*; elle doit être appliquée pour les périodes annuelles ouvertes à compter du 1^{er} janvier 2005. Une application anticipée est encouragée.

OBJECTIF

1. L'objectif de la présente norme est de prescrire le traitement comptable des stocks. Une des questions fondamentales de la comptabilisation des stocks est celle du montant des coûts à comptabiliser en tant qu'actif et à différer jusqu'à la comptabilisation des produits correspondants. La présente norme donne des commentaires sur la détermination du coût et sa comptabilisation ultérieure en charges, y compris toute dépréciation jusqu'à la valeur nette de réalisation. Elle donne également des commentaires sur les méthodes de détermination du coût qui sont utilisées pour imputer les coûts aux stocks.

CHAMP D'APPLICATION

2. *La présente norme s'applique à tous les stocks, sauf:*
 - (a) *les travaux en cours générés par des contrats de construction y compris les contrats directement connexes de fourniture de services (voir IAS 11 Contrats de construction);*
 - (b) *les instruments financiers;*

et

 - (c) *les actifs biologiques relatifs à l'activité agricole et la production agricole au moment de la récolte (voir IAS 41 Agriculture);*
3. *La présente norme ne s'applique pas à l'évaluation des stocks détenus par:*
 - (a) *les producteurs de produits agricoles et forestiers, la production agricole après récolte, et les minéraux et produits d'origine minérale, dans la mesure où ils sont évalués à la valeur nette de réalisation conformément à des pratiques bien établies dans ces secteurs d'activités. Lorsque ces stocks sont évalués à la valeur nette de réalisation, les variations de cette valeur sont comptabilisées dans le résultat net de la période au cours de laquelle la variation est intervenue.*
 - (b) *les courtiers arbitragistes de marchandises, qui évaluent leurs stocks à la juste valeur, diminuée des coûts de vente. Lorsque ces stocks sont évalués à la juste valeur diminuée des coûts de vente, les variations de juste valeur diminuée des coûts de vente sont comptabilisées dans le résultat net de la période au cours de laquelle est intervenue la variation.*
4. A certains stades de la production, les stocks visés au paragraphe 3(a) sont évalués à la valeur nette de réalisation. C'est le cas, par exemple, au moment de la récolte des produits agricoles ou de l'extraction de minéraux, lorsque la vente est assurée en vertu d'un contrat à terme ou d'une garantie de l'État ou lorsqu'un marché actif existe et que le risque de mévente est négligeable. Ces stocks ne sont exclus que des obligations d'évaluation de la présente norme.
5. Les courtiers arbitragistes sont ceux qui achètent ou vendent des marchandises pour le compte de tiers ou pour leur propre compte. Les stocks désignés au paragraphe 3(b) sont essentiellement acquis en vue de leur vente dans un avenir proche et de dégager un bénéfice des fluctuations de prix ou de la marge du courtier arbitragiste. Lorsque ces stocks sont évalués à la juste valeur diminuée des coûts de vente, ils ne sont exclus que des obligations d'évaluation de la présente norme.

DÉFINITIONS

6. *Dans la présente norme, les termes suivants ont la signification indiquée ci-après:*

Les stocks sont des actifs:

 - (a) *détenus pour être vendus dans le cours normal de l'activité;*
 - (b) *en cours de production pour une telle vente;*

ou

▼ **M5**

(c) sous forme de matières premières ou de fournitures devant être consommées dans le processus de production ou de prestation de services.

La valeur nette de réalisation est le prix de vente estimé dans le cours normal de l'activité, diminué des coûts estimés pour l'achèvement et des coûts estimés nécessaires pour réaliser la vente.

La juste valeur est le montant pour lequel un actif pourrait être échangé, ou un passif éteint, entre parties bien informées, consentantes, et agissant dans des conditions de concurrence normale.

7. La valeur nette de réalisation désigne le montant net qu'une entité prévoit réaliser sur la vente de stocks dans le cours normal de l'activité. La juste valeur reflète le montant pour lequel les mêmes stocks pourraient être échangés entre acquéreurs et vendeurs bien informés et consentants sur le marché. La première est une valeur spécifique à l'entreprise, contrairement à la seconde. La valeur nette de réalisation des stocks peut ne pas être égale à la juste valeur diminuée des coûts de vente.
8. Les stocks englobent les biens achetés et détenus pour la revente y compris, par exemple, les marchandises achetées par un détaillant et détenues pour la revente, ou des terrains ou d'autres biens immobiliers détenus pour la revente. Les stocks englobent également les biens finis produits, ou en cours de production, par l'entité et comprennent les matières premières et fournitures en attente d'utilisation dans le processus de production. Dans le cas d'un prestataire de services, les stocks incluent les coûts du service, tels que décrits au paragraphe 19, pour lesquels l'entité n'a pas encore comptabilisé les produits correspondants (voir IAS 18 *Produits des activités ordinaires*).

ÉVALUATION DES STOCKS

9. *Les stocks doivent être évalués au plus faible du coût et de la valeur nette de réalisation.*

Coût des stocks

10. *Le coût des stocks doit comprendre tous les coûts d'acquisition, coûts de transformation et autres coûts encourus pour amener les stocks à l'endroit et dans l'état où ils se trouvent.*

Coûts d'acquisition

11. Les coûts d'acquisition des stocks comprennent le prix d'achat, les droits de douane et autres taxes (autres que les taxes ultérieurement récupérables par l'entité auprès des administrations fiscales), ainsi que les frais de transport, de manutention et autres coûts directement attribuables à l'acquisition des produits finis, des matières premières et des services. Les rabais commerciaux, remises et autres éléments similaires sont déduits pour déterminer les coûts d'acquisition.

Coûts de transformation

12. Les coûts de transformation des stocks comprennent les coûts directement liés aux unités produites, tels que la main d'œuvre directe. Ils comprennent également l'affectation systématique des frais généraux de production fixes et variables qui sont encourus pour transformer les matières premières en produits finis. Les frais généraux de production fixes sont les coûts indirects de production qui demeurent relativement constants indépendamment du volume de production, tels que l'amortissement et l'entretien des bâtiments et de l'équipement industriels, et les frais de gestion et d'administration de l'usine. Les frais généraux de production variables sont les coûts indirects de production qui varient directement, ou presque directement, en fonction du volume de production, tels que les matières premières indirectes et la main-d'œuvre indirecte.
13. L'affectation des frais généraux fixes de production aux coûts de transformation est fondée sur la capacité normale des installations de production. La capacité normale est la production moyenne que l'on s'attend à réaliser sur un certain nombre de périodes ou de saisons dans des circonstances normales, en tenant compte de la perte de capacité résultant d'un entretien planifié. Il est possible de retenir le niveau réel de production s'il est proche de la capacité de production normale. Le montant des frais généraux fixes affecté à chaque unité produite n'est pas augmenté par suite d'une baisse de production ou d'un outil de production inutilisé. Les frais généraux non affectés sont comptabilisés comme une charge de la période au cours de laquelle ils sont encourus. Dans des périodes de production anormalement élevée, le montant des frais généraux fixes affectés à chaque unité

▼M5

produite est diminué de telle sorte que les stocks ne soient pas évalués au-dessus du coût. Les frais généraux variables de production sont affectés à chaque unité produite sur la base de l'utilisation effective des installations de production.

14. Un processus de production peut donner lieu à la production simultanée de plus d'un produit. C'est le cas, par exemple, en cas de production de produits liés ou lorsqu'il y a un produit principal et un sous-produit. Lorsque les coûts de transformation de chaque produit ne sont pas identifiables séparément, ils sont répartis entre les produits sur une base rationnelle et cohérente. Cette répartition peut être opérée par exemple sur la base de la valeur de vente relative de chaque produit, soit au stade du processus de production où les produits deviennent identifiables séparément, soit à l'achèvement de la production. La plupart des sous-produits sont non significatifs par nature. Lorsque tel est le cas, ils sont souvent évalués à la valeur nette de réalisation et cette valeur est déduite du coût du produit principal. De ce fait, la valeur comptable du produit principal n'est pas différente de façon significative de son coût.

Autres coûts

15. Les autres coûts ne sont inclus dans le coût des stocks que dans la mesure où ils sont encourus pour amener les stocks à l'endroit et dans l'état où ils se trouvent. Par exemple, il peut être approprié d'inclure dans le coût des stocks des frais généraux autres que ceux de production ou les coûts de conception de produits à l'usage de clients spécifiques.
16. Exemples de coûts exclus du coût des stocks et comptabilisés en charges de la période au cours de laquelle ils sont encourus:
 - (a) montants anormaux de déchets de fabrication, de main-d'œuvre ou d'autres coûts de production;
 - (b) coûts de stockage, à moins que ces coûts soient nécessaires au processus de production préalablement à une nouvelle étape de la production;
 - (c) frais généraux administratifs qui ne contribuent pas à mettre les stocks à l'endroit et dans l'état où ils se trouvent;

et

 - (d) frais de commercialisation.
17. IAS 23 *Coûts d'emprunt* identifie les circonstances limitées dans lesquelles des coûts d'emprunt sont inclus dans le coût des stocks.
18. Une entité peut acheter des stocks selon des conditions de règlement différé. Lorsque l'accord contient effectivement un élément de financement, celui-ci, par exemple une différence entre le prix d'achat pour des conditions normales de crédit et le montant payé, est comptabilisé comme une charge d'intérêt sur la période du financement.

Coût des stocks d'un prestataire de services

19. Dans la mesure où des prestataires de services ont des stocks, ils les évaluent à leur coût de production. Ces coûts se composent essentiellement de la main-d'œuvre et des autres frais de personnel directement engagés pour fournir le service, y compris le personnel d'encadrement, et les frais généraux attribuables. La main-d'œuvre et les autres coûts relatifs aux ventes et au personnel administratif général ne sont pas inclus mais sont comptabilisés en charges de la période au cours de laquelle ils sont encourus. Le coût des stocks d'un prestataire de services ne comprend pas les marges bénéficiaires ou les frais généraux non attribuables qui sont souvent incorporés dans les prix facturés par les prestataires de services.

Coût de produits agricoles récoltés à partir d'actifs biologiques

20. Selon IAS 41 *Agriculture*, les stocks comprenant la production agricole, récoltés par une entité à partir de ses actifs biologiques, sont évalués lors de la comptabilisation initiale à leur juste valeur, moins les coûts des points de vente estimés au moment de la récolte. Il s'agit du coût des stocks à cette date pour l'application de la présente norme

Techniques d'évaluation du coût

21. Les techniques d'évaluation du coût des stocks, telles que la méthode du coût standard ou la méthode du prix de détail, peuvent être utilisées pour des raisons pratiques si ces méthodes donnent des résultats proches du coût. Les coûts standards retiennent les niveaux normaux d'utilisation de

▼ **M5**

matières premières et de fournitures, de main-d'œuvre, d'efficacité et de capacité. Ils sont régulièrement réexaminés et, le cas échéant, révisés à la lumière des conditions actuelles.

22. La méthode du prix de détail est souvent utilisée dans l'activité de la distribution au détail pour évaluer les stocks de grandes quantités d'articles à rotation rapide, qui ont des marges similaires et pour lesquels il n'est pas possible d'utiliser d'autres méthodes de coûts. Le coût des stocks est déterminé en déduisant de la valeur de vente des stocks le pourcentage de marge brute approprié. Le pourcentage utilisé prend en considération les stocks qui ont été démarqués au-dessous de leur prix de vente initial. Un pourcentage moyen pour chaque rayon est souvent utilisé.

Méthodes de détermination du coût

23. ***Le coût des stocks d'éléments qui ne sont pas habituellement fongibles et des biens ou services produits et affectés à des projets spécifiques doit être déterminé en utilisant une identification spécifique de leurs coûts individuels.***
24. L'identification spécifique du coût signifie que des coûts spécifiques sont attribués à des éléments identifiés des stocks. C'est le traitement approprié pour les éléments qui sont affectés à un projet spécifique, qu'ils aient été achetés ou produits. Toutefois, l'identification spécifique des coûts n'est pas appropriée lorsqu'il existe un grand nombre d'éléments des stocks qui sont ordinairement fongibles. En de telles circonstances, le mode de sélection des éléments qui restent dans les stocks pourrait être utilisé pour obtenir des effets prédéterminés sur le résultat net.
25. ***Le coût des stocks, autres que ceux traités au paragraphe 23, doit être déterminé en utilisant la méthode du premier entré - premier sorti (PEPS) ou celle du coût moyen pondéré. Une entité doit utiliser la même méthode de détermination du coût pour tous les stocks ayant une nature et un usage similaires dans l'entreprise. Pour les stocks ayant une nature ou un usage différent, l'application d'autres méthodes de détermination du coût peut être justifiée.***
26. Par exemple, des stocks utilisés dans un secteur d'activité peuvent avoir un usage différent pour l'entité du même type de stocks utilisés dans un autre secteur d'activité. Toutefois, une différence dans la situation géographique des stocks (ou dans les règles fiscales applicables) n'est pas suffisante en soi pour justifier l'utilisation de méthodes différentes de détermination du coût.
27. La méthode PEPS suppose que les éléments du stock qui ont été acquis ou produits les premiers sont vendus les premiers, et qu'en conséquence, les éléments restant en stock à la fin de la période sont ceux qui ont été achetés ou produits le plus récemment. Selon la méthode du coût moyen pondéré, le coût de chaque élément est déterminé à partir de la moyenne pondérée du coût d'éléments similaires au début d'une période et du coût d'éléments similaires achetés ou produits au cours de la période. Cette moyenne peut être calculée périodiquement ou lors de la réception de chaque nouvelle livraison, selon la situation particulière de l'entité.

Valeur nette de réalisation

28. Le coût des stocks peut ne pas être recouvrable si ces stocks ont été endommagés, s'ils sont devenus complètement ou partiellement obsolètes ou si leur prix de vente a subi une baisse. Le coût des stocks peut également ne pas être recouvrable si les coûts estimés d'achèvement ou les coûts estimés nécessaires pour réaliser la vente ont augmenté. La pratique consistant à déprécier les stocks au-dessous du coût pour les ramener à leur valeur nette de réalisation est cohérente avec le principe suivant lequel les actifs ne doivent pas figurer pour un montant supérieur au montant que l'on s'attend à obtenir de leur vente ou de leur utilisation.
29. Les stocks sont habituellement dépréciés à la valeur nette de réalisation élément par élément. Dans certains cas, toutefois, il peut être approprié de regrouper des éléments similaires ou ayant un rapport entre eux. Ce peut être le cas des éléments de stocks ayant trait à la même ligne de produits qui ont des finalités ou usages finaux similaires, qui sont produits et commercialisés dans la même zone géographique, et qui pratiquement ne peuvent pas être évalués séparément des autres éléments de cette ligne de produits. Il n'est pas approprié de pratiquer une dépréciation des stocks sur la base d'une classification des stocks, comme par exemple les produits finis, ou pour la totalité des stocks d'un secteur d'activité ou d'un secteur géographique. Les prestataires de services cumulent généralement les coûts relatifs à chaque service donnant lieu à la facturation d'un prix de vente

▼ M5

distinct. En conséquence, chacun de ces services est traité comme un élément distinct.

30. Les estimations de la valeur nette de réalisation sont fondées sur les éléments probants les plus fiables disponibles à la date à laquelle elles sont faites, du montant que l'on s'attend à réaliser des stocks. Ces estimations tiennent compte des fluctuations de prix ou de coût directement liées aux événements survenant après la fin de la période dans la mesure où de tels événements confirment les conditions existant à la fin de la période.
31. Les estimations de la valeur nette de réalisation prennent également en considération le but dans lequel les stocks sont détenus. Par exemple, la valeur nette de réalisation de quantités détenues en stocks pour satisfaire à des contrats de vente ou de services fermes est fondée sur le prix spécifié dans le contrat. Si les quantités spécifiées dans le contrat sont inférieures aux quantités détenues en stock, la valeur nette de réalisation des quantités en excédent est fondée sur les prix de vente généraux. Des provisions peuvent survenir au titre de contrats de vente fermes supérieurs aux quantités de stocks détenues ou de contrats d'achat fermes. Ces provisions sont traitées selon IAS 37 *Provisions, passifs éventuels et actifs éventuels*.
32. Les matières premières et autres fournitures détenues pour être utilisées dans la production des stocks ne sont pas dépréciées en dessous du coût s'il est attendu que les produits finis dans lesquels elles seront incorporées seront vendus au coût ou au-dessus de celui-ci. Cependant, lorsqu'une baisse du prix des matières premières indique que le coût des produits finis est supérieur à la valeur nette de réalisation, les matières premières sont dépréciées à leur valeur nette de réalisation. Dans de telles circonstances, le coût de remplacement des matières premières peut se révéler être la meilleure mesure disponible de leur valeur nette de réalisation.
33. Une nouvelle évaluation de la valeur nette de réalisation est effectuée lors de chaque période suivante. Lorsque les circonstances qui justifiaient précédemment de déprécier les stocks en dessous du coût n'existent plus ou lorsqu'il y a des indications claires d'une augmentation de la valeur nette de réalisation en raison d'un changement de la situation économique, le montant de la dépréciation fait l'objet d'une reprise (c'est-à-dire que la reprise est limitée au montant de la dépréciation initiale) de sorte que la nouvelle valeur comptable est le plus faible du coût et de la valeur nette de réalisation révisée. Tel est le cas par exemple lorsqu'un élément des stocks qui est comptabilisé à la valeur nette de réalisation parce que son prix de vente a baissé est encore disponible lors d'une période ultérieure et que son prix de vente a augmenté.

COMPTABILISATION EN CHARGES

34. *Lorsque les stocks sont vendus, la valeur comptable de ces stocks doit être comptabilisée en charges de la période au cours duquel les produits correspondant sont comptabilisés. Le montant de toute dépréciation des stocks pour les ramener à leur valeur nette de réalisation et toutes les pertes de stocks doivent être comptabilisés en charges de la période au cours de laquelle la dépréciation ou la perte se produit. Le montant de toute reprise d'une dépréciation des stocks résultant d'une augmentation de la valeur nette de réalisation doit être comptabilisé comme une réduction du montant des stocks comptabilisé en charges dans la période au cours de laquelle la reprise intervient.*
35. Certains éléments de stocks peuvent être affectés à d'autres comptes d'actifs, par exemple, les stocks utilisés comme éléments des immobilisations corporelles produites par l'entité pour elle-même. Les stocks affectés à un autre élément d'actif suivant cette modalité sont comptabilisés en charges pendant la durée d'utilité de cet actif.

INFORMATIONS À FOURNIR

36. *Les états financiers doivent indiquer:*
 - (a) *les méthodes comptables adoptées pour évaluer les stocks, y compris la méthode de détermination du coût utilisée;*
 - (b) *la valeur comptable totale des stocks et la valeur comptable par catégories appropriées à l'entité;*
 - (c) *la valeur comptable des stocks comptabilisés à la juste valeur, diminuée des coûts de vente;*
 - (d) *le montant des stocks comptabilisés en charges dans la période;*
 - (e) *le montant de toute dépréciation des stocks comptabilisée en charges de la période selon le paragraphe 34;*

▼ **M5**

- (f) *le montant de toute reprise de dépréciation comptabilisée en réduction de la valeur des stocks comptabilisés en charges de la période selon le paragraphe 34;*
- (g) *les circonstances ou événements ayant conduit à la reprise de la dépréciation des stocks selon le paragraphe 34;*
- et*
- (h) *la valeur comptable des stocks donnés en nantissement de passifs.*
37. Les informations concernant les valeurs comptables des différentes catégories de stocks ainsi que l'étendue des variations de ces actifs sont utiles aux utilisateurs des états financiers. Les classifications usuelles des stocks sont les marchandises, les fournitures de production, les matières premières, les travaux en cours et les produits finis. Les stocks d'un prestataire de services peuvent être désignés comme travaux en cours.
38. Le montant des stocks comptabilisé en charges de la période, souvent appelé coût des ventes, se compose des coûts précédemment compris dans l'évaluation de stocks qui ont maintenant été vendus et des frais généraux de production non attribués et des montants anormaux de coûts de production des stocks. Les particularités de l'entité peuvent également justifier l'inclusion d'autres montants, tels que les coûts de distribution.
39. Certaines entités adoptent pour le résultat net un format qui conduit à présenter des chiffres, autres que le coût des stocks, comptabilisés en charges au cours de la période. Selon ce format, une entité présente une analyse des charges utilisant une classification établie par nature des charges. Dans ce cas, l'entité mentionne les coûts comptabilisés en charges pour les matières premières et consommables, les coûts de main-d'œuvre et autres coûts ainsi que le montant de la variation nette des stocks dans la période.

DATE D'ENTRÉE EN VIGUEUR

40. *La présente norme entre en vigueur pour les périodes annuelles ouvertes à compter du 1^{er} janvier 2005. Une application anticipée est encouragée. Si une entité applique cette norme pour une période ouverte avant le 1^{er} janvier 2005, elle doit l'indiquer.*

RETRAIT D'AUTRES POSITIONS OFFICIELLES

41. La présente norme remplace IAS 2 *Stocks* (révisée en 1993).
42. La présente norme annule et remplace SIC-1 *Cohérence des méthodes – Différentes méthodes de détermination du coût des stocks*.

▼ **M5**

ANNEXE

Amendements d'autres positions officielles

Les modifications figurant dans la présente annexe doivent être appliquées aux périodes annuelles ouvertes à compter du 1^{er} janvier 2005. Si une entité applique cette norme pour une période antérieure, ces modifications doivent être appliquées à cette période antérieure.

- A1. Dans IAS 14 *Information sectorielle*, le paragraphe 22 est modifié comme suit:
22. On peut trouver des règles d'affectation des coûts dans d'autres normes. Par exemple, les paragraphes 11 à 20 d'IAS 2 *Stocks* (révisée en 2003) apportent des commentaires pour l'attribution et l'affectation des coûts aux stocks, et les paragraphes 16 à 21 d'IAS 11 *Contrats de construction* apportent des commentaires pour l'attribution et l'affectation des coûts aux contrats. Ces commentaires peuvent être utiles pour l'attribution ou l'affectation des coûts aux différents secteurs.
- A2. [Amendement non applicable aux normes publiées antérieurement]
- A3. [Amendement non applicable aux normes publiées antérieurement]

▼ **B**

**NORME COMPTABLE INTERNATIONALE IAS 7
(RÉVISÉE EN 1992)**

Tableaux des flux de trésorerie

La présente Norme comptable internationale révisée annule et remplace IAS 7, Tableau de financement, approuvée par le Conseil en octobre 1977. La présente Norme révisée est entrée en vigueur pour les états financiers des exercices ouverts à compter du 1^{er} janvier 1994.

SOMMAIRE

	Paragraphes
Objectif	
Champ d'application	1-3
Avantages que procurent les informations sur les flux de trésorerie	4-5
Définitions	6-9
Trésorerie et équivalents de trésorerie	7-9
Présentation du tableau des flux de trésorerie	10-17
Activités opérationnelles	13-15
Activités d'investissement	16
Activités de financement	17
Présentation des flux de trésorerie des activités opérationnelles	18-20
Présentation des flux de trésorerie liés aux activités d'investissement et de financement	21
Présentation des flux de trésorerie pour leur montant net	22-24
Flux de trésorerie en monnaies étrangères	25-28
Éléments extraordinaires	29-30
Intérêts et dividendes	31-34
Impôts sur le résultat	35-36
Participations dans des filiales, des entreprises associées et des coentreprises	37-38
Acquisitions et sorties de filiales et autres unités opérationnelles	39-42
Transactions sans contrepartie de trésorerie	43-44
Composantes de la trésorerie et des équivalents de trésorerie	45-47
Autres informations à fournir	48-52

▼B

Date d'entrée en vigueur 53

Les dispositions normatives qui sont présentées en caractères gras italiques, doivent être lues dans le contexte des documents explicatifs et des commentaires de mise en œuvre de la présente Norme ainsi que dans le contexte de la Préface aux Normes comptables internationales. Les Normes comptables internationales ne sont pas censées s'appliquer à des éléments non significatifs (voir paragraphe 12 de la Préface).

OBJECTIF

Les informations concernant les flux de trésorerie d'une entreprise sont utiles aux utilisateurs des états financiers car elles leur apportent une base d'évaluation de la capacité de l'entreprise à générer de la trésorerie et des équivalents de trésorerie ainsi que des besoins d'utilisation de cette trésorerie par l'entreprise. Les décisions économiques que prennent les utilisateurs imposent d'évaluer la capacité d'une entreprise à dégager de la trésorerie ou des équivalents de trésorerie ainsi que l'échéance l'assurance de la concrétisation de cette trésorerie.

L'objectif de la présente Norme est d'imposer la fourniture d'une information sur l'historique des évolutions de la trésorerie et des équivalents de trésorerie d'une entreprise au moyen d'un tableau des flux de trésorerie classant les flux de trésorerie de l'exercice en activités opérationnelles, d'investissement et de financement.

CHAMP D'APPLICATION

1. **Une entreprise doit établir un tableau des flux de trésorerie selon les dispositions définies par la présente Norme et doit le présenter comme partie intégrante de ses états financiers pour chaque exercice donnant lieu à présentation d'états financiers.**
2. La présente Norme remplace la Norme comptable internationale IAS 7, Tableau de financement, approuvée en juillet 1977.
3. Les utilisateurs des états financiers d'une entreprise sont intéressés par la façon dont l'entreprise génère et utilise sa trésorerie ou ses équivalents de trésorerie. Ceci est le cas quelle que soit la nature des activités de l'entreprise, même si la trésorerie peut être considérée comme la base de l'activité même de l'entreprise, comme cela peut être le cas pour une institution financière. Les entreprises ont besoin de trésorerie essentiellement pour les mêmes raisons, quelque soit l'activité principale génératrice de produits. Elles ont besoin de trésorerie pour conduire leurs activités, s'acquitter de leurs obligations et assurer une rentabilité à leurs investisseurs. En conséquence, la présente Norme impose que toutes les entreprises présentent un tableau des flux de trésorerie.

AVANTAGES DES INFORMATIONS SUR LES FLUX DE TRÉSORERIE

4. Un tableau des flux de trésorerie, lorsqu'il est utilisé de concert avec le reste des états financiers, fournit des informations qui permettent aux utilisateurs d'évaluer les changements de l'actif net d'une entreprise, sa structure financière (y compris sa liquidité et sa solvabilité) et sa capacité à modifier les montants et l'échéancier des flux de trésorerie pour s'adapter aux changements de circonstances et opportunités. Les informations relatives aux flux de trésorerie sont utiles pour apprécier la capacité de l'entreprise à dégager de la trésorerie et des équivalents de trésorerie et permettent aux utilisateurs d'élaborer des modèles pour apprécier et comparer la valeur actuelle des flux de trésorerie futurs de différentes entreprises. Elles renforcent également la comparabilité des informations sur la performance opérationnelle de différentes entreprises car elles éliminent les effets de l'utilisation de traitements comptables différents pour les mêmes opérations et événements.
5. L'information sur l'historique des flux de trésorerie est souvent utilisée comme un indicateur utile des montants, échéances et du caractère certain des flux futurs de trésorerie. Elle est également utile pour vérifier l'exactitude des anciennes estimations de flux futurs de trésorerie et pour examiner la relation entre la rentabilité et les flux de trésorerie nets ainsi que l'effet des changements de prix.

DÉFINITIONS

6. **Dans la présente Norme, les termes suivants ont la signification indiquée ci-après:**

La trésorerie comprend les fonds en caisse et les dépôts à vue.

▼B

Les équivalents de trésorerie sont les placements à court terme, très liquides qui sont facilement convertibles en un montant connu de trésorerie et qui sont soumis à un risque négligeable de changement de valeur.

Les flux de trésorerie sont les entrées et sorties de trésorerie et d'équivalents de trésorerie.

Les activités opérationnelles sont les principales activités génératrices de produits de l'entreprise et toutes les autres activités qui ne sont pas des activités d'investissement ou de financement.

Les activités d'investissement sont l'acquisition et la sortie d'actifs à long terme et les autres placements qui ne sont pas inclus dans les équivalents de trésorerie.

Les activités de financement sont les activités qui résultent des changements dans l'importance et la composition des capitaux propres et des emprunts de l'entreprise.

Trésorerie et équivalents de trésorerie

7. Les équivalents de trésorerie sont détenus dans le but de faire face aux engagements de trésorerie à court terme plutôt que pour un placement ou d'autres finalités. Pour qu'un placement puisse être considéré comme un équivalent de trésorerie, il doit être facilement convertible en un montant de trésorerie connu et être soumis à un risque négligeable de changement de valeur. En conséquence, un placement ne sera normalement qualifié d'équivalent de trésorerie que s'il a une échéance rapprochée, par exemple inférieure ou égale à trois mois à partir de la date d'acquisition. Les investissements en actions sont exclus des équivalents de trésorerie à moins qu'ils ne soient, en substance, des équivalents de trésorerie, par exemple dans le cas d'actions de préférence acquis peu avant leur date d'échéance et ayant une date de remboursement déterminée.
8. Les emprunts bancaires sont en général considérés comme des activités de financement. Toutefois, dans certains pays, les découverts bancaires remboursables à vue font partie intégrante de la gestion de la trésorerie de l'entreprise. Dans ces circonstances, les découverts bancaires constituent une composante de la trésorerie et des équivalents de trésorerie. Une caractéristique de telles conventions bancaires est que le solde bancaire fluctue souvent entre le disponible et le découvert.
9. Les flux de trésorerie excluent les mouvements entre éléments qui constituent la trésorerie ou les équivalents de trésorerie parce que ces composantes font partie de la gestion de trésorerie d'une entreprise plutôt que de ses activités opérationnelles, d'investissement et de financement. La gestion de trésorerie comprend le placement d'excédents de trésorerie en équivalents de trésorerie.

PRÉSENTATION DU TABLEAU DES FLUX DE TRÉSORERIE

10. **Le tableau des flux de trésorerie doit présenter les flux de trésorerie de l'exercice classés en activités opérationnelles, d'investissement et de financement.**
11. Une entreprise présente ses flux de trésorerie liés aux activités opérationnelles, d'investissement et de financement de la façon la plus appropriée à son activité. Le classement par activité fournit une information qui permet aux utilisateurs d'évaluer l'effet de ces activités sur la situation financière de l'entreprise et le montant de sa trésorerie et de ses équivalents de trésorerie. Cette information peut également être utilisée pour évaluer des relations entre ces activités.
12. Une transaction unique peut inclure des flux de trésorerie qui sont classés différemment. Par exemple, lorsque le remboursement en trésorerie d'un emprunt porte à la fois sur les intérêts et le capital, la partie correspondant aux intérêts peut être classée dans les activités opérationnelles tandis que la partie correspondant au capital est classée dans les activités de financement.

Activités opérationnelles

13. Le montant des flux de trésorerie provenant des activités opérationnelles est un indicateur clé de la mesure dans laquelle les opérations de l'entreprise ont généré suffisamment de flux de trésorerie pour rembourser ses emprunts, maintenir la capacité opérationnelle de l'entreprise, verser des dividendes et faire de nouveaux investissements sans recourir à des sources externes de financement. Utilisées avec d'autres informations, les informations sur les différentes catégories de flux historiques de trésorerie

▼B

opérationnels sont utiles à la prévision des flux futurs de trésorerie opérationnels.

14. Les flux de trésorerie opérationnels sont essentiellement issus des principales activités génératrices de produits de l'entreprise. En conséquence, ils résultent en général des transactions et autres événements qui entrent dans la détermination du résultat net. Exemples de flux de trésorerie provenant des activités opérationnelles:
- (a) les entrées de trésorerie provenant de la vente de biens et de la prestation de services;
 - (b) les entrées de trésorerie provenant de redevances, d'honoraires, de commissions et d'autres produits;
 - (c) les sorties de trésorerie envers des fournisseurs de biens et services;
 - (d) les sorties de trésorerie envers les membres du personnel ou pour leur compte;
 - (e) les entrées et sorties de trésorerie d'une entreprise d'assurance relatives aux primes et aux sinistres, aux rentes et autres prestations liées aux polices d'assurance;
 - (f) les sorties de trésorerie ou remboursements d'impôts sur le résultat, à moins qu'ils ne puissent être spécifiquement associés aux activités de financement et d'investissement; et
 - (g) les entrées et sorties de trésorerie provenant de contrats détenus à des fins de négoce ou de transaction.

Certaines transactions, telles que la cession d'un élément d'une installation de production, peuvent donner lieu à une plus ou moins-value, incluse dans la détermination du résultat net. Toutefois, les flux de trésorerie liés à de telles transactions sont des flux provenant des activités d'investissement.

15. Une entreprise peut détenir des titres et des prêts à des fins de négoce ou de transaction, dans ce cas ils sont similaires à des stocks acquis spécifiquement en vue de leur revente. En conséquence, les flux de trésorerie provenant de l'acquisition et de la cession des titres détenus à des fins de négoce ou de transaction sont classés parmi les activités opérationnelles. De même, les avances de trésorerie et les prêts consentis par les institutions financières sont généralement classés en activités opérationnelles, étant donné qu'ils se rapportent à la principale activité génératrice de produits de ces entreprises.

Activités d'investissement

16. La présentation séparée des flux de trésorerie provenant des activités d'investissement est importante car les flux de trésorerie indiquent dans quelle mesure des dépenses ont été effectuées pour l'accroissement de ressources destinées à générer des produits et flux de trésorerie futurs. Exemples de flux de trésorerie provenant des activités d'investissement:
- (a) sorties de trésorerie effectuées pour l'acquisition d'immobilisations corporelles, incorporelles et d'autres actifs à long terme. Ces sorties comprennent les frais de développement inscrits à l'actif et les dépenses liées aux immobilisations corporelles produites par l'entreprise pour elle-même;
 - (b) entrées de trésorerie découlant de la vente d'immobilisations corporelles, incorporelles et d'autres actifs à long terme;
 - (c) sorties de trésorerie effectuées pour l'acquisition d'instruments de capitaux propres ou d'emprunt d'autres entreprises et de participations dans des coentreprises (autres que les sorties effectuées pour les instruments considérés comme des équivalents de trésorerie ou détenus à des fins de négoce ou de transaction);
 - (d) entrées de trésorerie relatives à la vente d'instruments de capitaux propres ou d'emprunt d'autres entreprises, et de participations dans des coentreprises (autres que les entrées relatives aux instruments considérés comme équivalents de trésorerie et à ceux détenus à des fins de négoce ou de transaction);
 - (e) avances de trésorerie et prêts faits à des tiers (autres que les avances et prêts consentis par une institution financière);
 - (f) entrées de trésorerie découlant du remboursement d'avances et de prêts consentis à des tiers (autres que les avances et prêts faits par une institution financière);

▼B

- (g) sorties de trésorerie au titre de contrats à terme, de contrats d'option ou de contrats de swap, sauf lorsque ces contrats sont détenus à des fins de négoce ou de transaction ou que ces sorties sont classées parmi les activités de financement; et
- (h) entrées de trésorerie au titre des contrats à terme sur des marchés organisés et de gré à gré, de contrats d'options ou de contrats de swap, sauf lorsque ces contrats sont détenus à des fins de négociation ou de transaction ou que ces entrées sont classées parmi les activités de financement.

Lorsqu'un contrat est comptabilisé en tant que couverture d'une position identifiable, les flux de trésorerie relatifs à ce contrat sont classés de la même façon que les flux de trésorerie de la position ainsi couverte.

Activités de financement

17. La présentation séparée des flux de trésorerie provenant des activités de financement est importante, car elle est utile à la prévision des flux futurs de trésorerie de l'entreprise attendus par les apporteurs de capitaux. Exemples de flux de trésorerie provenant des activités de financement:
- (a) entrées de trésorerie provenant de l'émission d'actions ou d'autres instruments de capitaux propres;
 - (b) sortie de trésorerie envers les actionnaires pour acquérir ou racheter les actions de l'entreprise;
 - (c) produits de l'émission d'emprunts obligataires, d'emprunts ordinaires, de billets de trésorerie, d'emprunts hypothécaires et autres emprunts à court ou à long terme;
 - (d) sorties de trésorerie pour rembourser des montants empruntés; et
 - (e) paiements effectués par un preneur dans le cadre de la réduction du solde de la dette relative à un contrat de location-financement.

PRÉSENTATION DES FLUX DE TRÉSORERIE LIÉS AUX ACTIVITÉS OPÉRATIONNELLES

18. **Une entreprise doit présenter les flux de trésorerie liés aux activités opérationnelles, en utilisant:**
- (a) **soit la méthode directe, suivant laquelle les principales catégories d'entrées et de sorties de trésorerie brutes sont présentées;**
 - (b) **soit la méthode indirecte, suivant laquelle le résultat net est ajusté des effets des transactions sans effet de de trésorerie, de tout décalage ou régularisation d'entrées ou de sorties de trésorerie opérationnelle passées ou futures liés à l'exploitation et des éléments de produits ou de charges liés aux flux de trésorerie concernant les investissements ou le financement.**
19. Les entreprises sont encouragées à présenter les informations des flux de trésorerie des activités opérationnelles en utilisant la méthode directe. La méthode directe apporte des informations qui peuvent être utiles pour l'estimation des flux futurs de trésorerie et qui ne sont pas disponibles à partir de la méthode indirecte. Selon la méthode directe, les informations sur les principales catégories d'entrées et sorties de trésorerie brutes peuvent être obtenues:
- (a) à partir des enregistrements comptables de l'entreprise; ou
 - (b) en ajustant les ventes, le coût des ventes (intérêts et produits assimilés et intérêts et charges assimilés pour une institution financière) et les autres éléments du compte de résultat, en fonction:
 - (i) des variations durant l'exercice des stocks, créances et dettes opérationnelles;
 - (ii) des autres éléments sans effet de trésorerie; et
 - (iii) des autres éléments pour lesquels l'effet de trésorerie consiste en flux d'investissement ou de financement.
20. Selon la méthode indirecte, le flux de trésorerie net provenant des activités opérationnelles se détermine en ajustant le résultat net pour tenir compte de l'effet:
- (a) des variations durant l'exercice des stocks, des créances et dettes opérationnelles;

▼B

- (b) des éléments sans effet de trésorerie, tels que les amortissements, les provisions, les impôts différés, les gains ou pertes de change latents, les bénéfices non distribués des entreprises associées et les intérêts minoritaires; et
- (c) des autres éléments pour lesquels l'effet de la trésorerie consiste en flux de trésorerie d'investissement ou de financement.

A contrario, le flux de trésorerie net provenant des activités opérationnelles peut être présenté selon la méthode indirecte en indiquant les produits et les charges figurant dans le compte de résultat et les variations dans l'exercice des stocks et des créances et dettes opérationnelles.

PRÉSENTATION DES FLUX DE TRÉSORERIE LIÉS AUX ACTIVITÉS D'INVESTISSEMENT ET DE FINANCEMENT

21. **Une entreprise doit présenter séparément les principales catégories d'entrées et de sorties de trésorerie brutes provenant des activités d'investissement et de financement, sauf si les flux de trésorerie décrits aux paragraphes 22 et 24 sont présentés pour leur montant net.**

PRÉSENTATION DES FLUX DE TRÉSORERIE POUR UN MONTANT NET

22. **Les flux de trésorerie provenant des activités opérationnelles, d'investissement ou de financement suivantes peuvent être présentés pour leur montant net:**

- (a) **entrées et sorties de trésorerie pour le compte de clients lorsque les flux de trésorerie découlent des activités du client et non de celles de l'entreprise; et**
- (b) **entrées et sorties de trésorerie concernant des éléments ayant un rythme de rotation rapide, des montants élevés et des échéances courtes.**

23. Exemples d'entrées et de sorties de trésorerie visées au paragraphe 22(a):

- (a) l'acceptation et le remboursement de dépôts à vue par une banque;
- (b) la trésorerie détenue pour le compte de clients par une entreprise spécialisée dans les placements; et
- (c) les loyers reversés aux propriétaires de biens, après avoir été collectés pour leur compte.

Des exemples d'entrées et sorties de trésorerie visées au paragraphe 22(b) sont les avances et le remboursement des éléments suivants:

- (a) montants en principal relatif aux cartes de crédit des clients;
- (b) acquisition ou cession de placements; et
- (c) autres emprunts à court terme, par exemple ceux ayant une échéance inférieure ou égale à trois mois.

24. **Les flux de trésorerie provenant de chacune des activités d'une institution financière suivante peuvent être présentés pour leur montant net:**

- (a) **entrées et sorties de trésorerie liées à l'acceptation et au remboursement de dépôts à échéance déterminée;**
- (b) **placement de dépôts auprès d'autres institutions financières et retrait de ces dépôts; et**
- (c) **prêts et avances consentis à des clients et remboursement de ces prêts et avances.**

FLUX DE TRÉSORERIE EN MONNAIE ÉTRANGÈRE

25. **Les flux de trésorerie provenant de transactions en monnaie étrangère doivent être enregistrés dans la monnaie de l'entreprise qui présente les états financiers, par application au montant en monnaie étrangère du cours de change entre la monnaie dans laquelle les états financiers de l'entreprise sont présentés et la monnaie étrangère à la date du flux de trésorerie.**
26. **Les flux de trésorerie d'une filiale étrangère doivent être convertis au cours de change entre la monnaie dans laquelle les états financiers de l'entreprise sont présentés et la monnaie étrangère à la date du flux de trésorerie.**

▼B

27. Les flux de trésorerie libellés en monnaie étrangère sont présentés en conformité avec IAS 21, Comptabilisation des effets des variations des cours des monnaies étrangères. Celle-ci permet d'utiliser un cours de change qui se rapproche du cours réel. À titre d'exemple, un cours de change moyen pondéré pour l'exercice peut être utilisé pour l'enregistrement des transactions en monnaie étrangère et pour la conversion des flux de trésorerie d'une filiale étrangère. Toutefois, IAS 21 n'autorise pas l'utilisation du cours de change à la date de clôture pour la conversion des flux de trésorerie d'une filiale étrangère.
28. Les gains et pertes latents provenant des variations des cours de change ne sont pas des flux de trésorerie. Toutefois, l'effet des variations des cours de change sur la trésorerie ou les équivalents de trésorerie détenus ou dus en monnaies étrangères est présenté dans le tableau des flux de trésorerie de façon à permettre le rapprochement de la trésorerie et des équivalents de trésorerie à l'ouverture et à la clôture de l'exercice. Ce montant est présenté séparément des flux de trésorerie liés aux activités opérationnelles, d'investissement et de financement et tient compte le cas échéant des écarts qui auraient été constatés si les flux de trésorerie avaient été inscrits au cours de change de clôture.

ÉLÉMENTS EXTRAORDINAIRES

29. **Les flux de trésorerie liés à des éléments extraordinaires doivent être classés comme provenant des activités opérationnelles, d'investissement ou de financement, selon le cas, et présentés séparément.**
30. Les flux de trésorerie associés à des éléments extraordinaires sont présentés séparément dans le tableau des flux de trésorerie comme provenant d'activités opérationnelles, d'investissement ou de financement afin de permettre aux utilisateurs de comprendre leur nature et leur effet sur les flux de trésorerie actuels et futurs de l'entreprise. Ces informations viennent en complément des informations distinctes relatives à la nature et au montant des éléments extraordinaires, imposées par IAS 8, Résultat net de l'entreprise, erreurs fondamentales et changements de méthodes comptables.

INTÉRÊTS ET DIVIDENDES

31. **Les flux de trésorerie provenant des intérêts et des dividendes perçus ou versés doivent être tous présentés séparément. Chacun doit être classé de façon permanente d'un exercice à l'autre dans les activités opérationnelles, d'investissement ou de financement.**
32. Le montant total des intérêts versés au cours d'un exercice est indiqué dans le tableau des flux de trésorerie, qu'ils aient été comptabilisés en charges au compte de résultat ou incorporé au coût d'actif conformément à l'autre traitement autorisé dans IAS 23, Coûts d'emprunt.
33. Les intérêts versés et les intérêts et dividendes reçus sont habituellement classés en flux de trésorerie opérationnelle par une institution financière. Toutefois, il n'y a aucun consensus pour le classement de ces flux de trésorerie pour les autres entreprises. Les intérêts payés et les intérêts et dividendes reçus peuvent être classés dans les flux de trésorerie opérationnelle parce qu'ils entrent dans le calcul du résultat net. Alternativement, les intérêts versés et les intérêts et dividendes reçus peuvent être classés respectivement en flux de trésorerie financiers et flux de trésorerie d'investissement, car ils représentent des ressources financières ou des retours sur investissements.
34. Les dividendes versés peuvent être classés en flux financier de trésorerie, car ils sont le coût d'obtention de ressources financières. Simultanément, les dividendes versés peuvent être classés parmi les flux de trésorerie des activités opérationnelles dans le but d'aider les utilisateurs à déterminer la capacité d'une entreprise à dégager des dividendes à part des flux de trésorerie opérationnels.

IMPÔTS SUR LE RÉSULTAT

35. **Les flux de trésorerie provenant des impôts sur le résultat doivent être présentés séparément et classés comme des flux opérationnels de trésorerie, à moins qu'ils ne puissent être spécifiquement rattachés aux activités de financement et d'investissement.**
36. Les impôts sur le résultat résultent de transactions qui donnent lieu à des flux de trésorerie classés en activité opérationnelle, d'investissement ou de financement dans le tableau des flux de trésorerie. Alors que la charge d'impôt peut être facilement identifiable pour les activités d'investissement et de financement, les flux de trésorerie relatifs à l'impôt sont souvent

▼B

impossibles à identifier et peuvent survenir lors d'un exercice différent de celui de la transaction génératrice de flux de trésorerie. Par conséquent, les impôts payés sont habituellement classés en flux de trésorerie d'activités opérationnelles. Toutefois, lorsqu'il est possible de relier le flux de trésorerie d'impôt avec une transaction individuelle qui procure des flux de trésorerie classés en activité d'investissement ou de financement, le flux de trésorerie d'impôt est classé suivant le cas en activité d'investissement ou de financement. Lorsque les flux de trésorerie d'impôt sont répartis sur plus d'une catégorie d'activité, le montant total d'impôts payés est une information à fournir.

PARTICIPATIONS DANS DES FILIALES, DES ENTREPRISES ASSOCIÉES ET DES COENTREPRISES

37. Lors de la comptabilisation d'une participation dans une entreprise associée ou une filiale selon la méthode de mise en équivalence ou au coût, un investisseur limite ses informations dans le tableau des flux de trésorerie aux flux de trésorerie intervenus entre lui-même et l'entreprise détenue, par exemple aux dividendes et aux avances.
38. Une entreprise qui présente sa participation dans une entité contrôlée conjointement selon la méthode de l'intégration proportionnelle (voir IAS 31, Information financière des participations dans des coentreprises), inscrit dans le tableau consolidé des flux de trésorerie sa quote-part des flux de trésorerie de l'entité contrôlée conjointement. Une entreprise qui présente la même participation selon la méthode de mise équivalence inscrit dans son tableau des flux de trésorerie les flux liés à ses participations dans la coentreprise, et les distributions et autres entrées ou sorties de trésorerie entre elle et l'entité contrôlée conjointement.

ACQUISITIONS ET CESSIONS DE FILIALES ET AUTRES UNITÉS D'EXPLOITATION

39. **L'ensemble des flux de trésorerie provenant des acquisitions et cessions de filiales et autres unités d'exploitation doivent être présentées séparément et classées dans les activités d'investissement.**
40. **Une entreprise doit indiquer, de façon globale pour les acquisitions et cessions de filiales ou d'autres unités d'exploitation effectuées au cours de l'exercice, chacun des éléments suivants:**
 - (a) **le prix total d'achat ou de cession;**
 - (b) **la portion du prix d'achat ou de cession payée en trésorerie et en équivalents de trésorerie;**
 - (c) **le montant de trésorerie et d'équivalents de trésorerie dont dispose la filiale ou l'unité d'exploitation acquise ou cédée; et**
 - (d) **le montant des actifs et passifs, autres que la trésorerie et les équivalents de trésorerie, de la filiale ou de l'unité d'exploitation acquise ou cédée, regroupés par grandes catégories.**
41. La présentation séparée sous des rubriques spécifiques des effets des flux de trésorerie des acquisitions et cessions de filiales et autres unités d'exploitation ainsi que la présentation séparée des montants des actifs et passifs acquis ou cédés permet de distinguer ces flux de trésorerie des flux de trésorerie provenant des autres activités opérationnelles, d'investissement et de financement. Les flux de trésorerie liés aux cessions ne sont pas portés en déduction de ceux liés aux acquisitions.
42. Le montant global de trésorerie versé ou reçu lors de l'achat ou de la vente est inscrit dans le tableau des flux de trésorerie après déduction du montant de trésorerie et d'équivalents de trésorerie acquise ou cédée.

TRANSACTIONS SANS EFFET DE TRÉSORERIE

43. **Les transactions d'investissement et de financement qui ne requièrent pas de trésorerie ou d'équivalents de trésorerie doivent être exclues du tableau des flux de trésorerie. De telles transactions doivent être indiquées dans les états financiers de façon à fournir toute information pertinente à propos de ces activités d'investissement et de financement.**
44. De nombreuses activités d'investissement et de financement n'ont pas d'effet direct sur les flux de trésorerie courants bien qu'ils influent sur la structure du capital et de l'actif de l'entreprise. L'exclusion des transactions sans effet de trésorerie du tableau des flux de trésorerie est cohérente avec l'objectif d'un tableau de flux de trésorerie, car ces éléments n'entraînent

▼**B**

pas de flux de trésorerie pendant l'exercice. Exemples de transactions sans effet de trésorerie:

- (a) l'acquisition d'actifs par la prise en charge de passifs directement liés ou par un contrat de location financement;
- (b) l'acquisition d'une entreprise au moyen d'une émission d'actions; et
- (c) la conversion de dettes en capitaux propres.

COMPOSANTES DE LA TRÉSORERIE ET DES ÉQUIVALENTS DE TRÉSORERIE

- 45. **L'entreprise doit indiquer les composantes de la trésorerie et des équivalents de trésorerie et doit présenter un rapprochement entre les montants de son tableau des flux de trésorerie et les éléments équivalents présentés au bilan.**
- 46. Compte tenu de la diversité des méthodes de gestion de la trésorerie et des pratiques bancaires dans le monde, et pour se conformer à IAS 1, Présentation des états financiers, une entreprise indique la méthode qu'elle adopte pour déterminer la composition de la trésorerie et des équivalents de trésorerie.
- 47. L'effet de tout changement de méthode de détermination des composantes de trésorerie et des équivalents de trésorerie, par exemple, un changement dans la classification des instruments financiers considérés antérieurement comme faisant partie du portefeuille de placement de l'entreprise, est présenté conformément à IAS 8, Résultat net de l'exercice, erreurs fondamentales et changements de méthodes comptables.

AUTRES INFORMATIONS À FOURNIR

- 48. **L'entreprise doit indiquer le montant des soldes importants de trésorerie et d'équivalents de trésorerie détenus par l'entreprise et non disponibles pour le groupe et l'accompagner d'un commentaire de la direction.**
- 49. Il existe différentes circonstances où les soldes de la trésorerie et les équivalents de trésorerie détenus par une entreprise ne sont pas disponibles pour une utilisation par le groupe. C'est le cas, par exemple, des soldes de trésorerie et d'équivalents de trésorerie détenus par une filiale opérant dans un pays où des contrôles de change ou d'autres restrictions juridiques existent, lorsque ces soldes ne sont pas disponibles pour une utilisation générale par la mère ou les autres filiales.
- 50. Des informations complémentaires peuvent être pertinentes pour les utilisateurs pour comprendre la situation financière et la liquidité d'une entreprise. La mention de ces informations, accompagnées d'un commentaire de la direction, est encouragée et peut inclure:
 - (a) le montant des facilités de crédit non utilisées qui pourraient être disponibles pour les activités opérationnelles futures et pour le règlement d'engagements relatifs à des dépenses en capital, en indiquant toutes limitations à l'utilisation de ces facilités;
 - (b) les montants globaux des flux de trésorerie provenant de chacune des activités opérationnelles, d'investissement et de financement et relatifs aux participations détenues dans des coentreprises présentées en intégration proportionnelle;
 - (c) le montant global des flux de trésorerie qui représentent des augmentations de la capacité de production, séparément des flux de trésorerie qui sont nécessaires pour maintenir la capacité de production; et
 - (d) le montant des flux de trésorerie provenant des activités opérationnelles, d'investissement et de financement pour chaque secteur d'activité et chaque secteur géographique (Voir IAS 14, Information sectorielle).
- 51. La présentation séparée des flux de trésorerie qui représentent des augmentations de la capacité de production et des flux de trésorerie qui sont nécessaires au maintien de la capacité de production est utile pour permettre à l'utilisateur de déterminer si l'entreprise investit suffisamment pour maintenir sa capacité de production. Une entreprise qui n'investit pas suffisamment pour maintenir sa capacité de production pourrait porter préjudice à sa rentabilité future en privilégiant la liquidité et les distributions à court terme aux propriétaires.
- 52. La présentation de flux de trésorerie sectoriels permet aux utilisateurs d'avoir une meilleure compréhension de la relation entre les flux de

▼B

trésorerie de l'ensemble de l'entreprise et ceux de ses composantes et de la disponibilité et la variabilité des flux de trésorerie sectoriels.

DATE D'ENTRÉE EN VIGUEUR

53. **La présente Norme comptable internationale entre en vigueur pour les états financiers des exercices ouverts à compter du 1^{er} janvier 1994.**

▼M5*NORME COMPTABLE INTERNATIONALE IAS 8***Méthodes comptables, changements d'estimations comptables et erreurs**

SOMMAIRE

	Paragraphes
Objectif	1-2
Champ d'application	3-4
Définitions	5-6
Méthodes comptables	7-31
Sélection et application des méthodes comptables	7-12
Cohérence des méthodes comptables	13
Changements de méthodes comptables	14-31
Application des changements de méthodes comptables	19-27
Application rétrospective	22
Limites à l'application rétrospective	23-27
Informations à fournir	28-31
Changements d'estimations comptables	32-40
Informations à fournir	39-40
Erreurs	41-49
Limites au retraitement rétrospectif	43-48
Informations à fournir sur les erreurs d'une période antérieure	49
Impraticabilité de l'application rétrospective et du retraitement rétrospectif	50-53
Date d'entrée en vigueur	54
Retrait d'autres positions officielles	55-56

La présente norme révisée annule et remplace IAS 8 *Résultat net de l'exercice, erreurs fondamentales et changements de méthodes comptables*; elle doit être appliquée pour les périodes annuelles ouvertes à compter du 1^{er} janvier 2005. Une application anticipée est encouragée.

OBJECTIF

1. L'objectif de la présente norme est d'établir les critères de sélection et de changement de méthodes comptables, ainsi que le traitement comptable et l'information à fournir relative aux changements de méthodes comptables, aux changements d'estimations comptables et aux corrections d'erreurs. La présente norme est destinée à renforcer la pertinence et la fiabilité des états financiers d'une entité ainsi que la comparabilité de ces états financiers tant dans le temps qu'avec les états financiers d'autres entités.
2. Les informations à fournir sur les méthodes comptables, sauf celles qui se rapportent aux changements de méthodes comptables, sont énoncées dans IAS 1 *Présentation des états financiers*.

CHAMP D'APPLICATION

3. *La présente norme doit être appliquée à la sélection et à l'application de méthodes comptables ainsi qu'à la comptabilisation des changements de méthodes comptables, des changements d'estimations comptables et des corrections d'erreurs d'une période antérieure.*
4. L'incidence fiscale des corrections d'erreurs d'une période antérieure et des ajustements rétrospectifs réalisés pour appliquer des changements de

▼ **M5**

méthodes comptables est comptabilisée et décrite conformément à IAS 12 *Impôts sur le résultat*.

DÉFINITIONS

5. *Dans la présente norme, les termes suivants ont la signification indiquée ci-après:*

Les méthodes comptables sont les principes, bases, conventions, règles et pratiques spécifiques appliqués par une entité lors de l'établissement et de la présentation de ses états financiers.

Un changement d'estimation comptable est un ajustement de la valeur comptable d'un actif ou d'un passif, ou du montant de la consommation périodique d'un actif, résultant de l'évaluation de la situation actuelle des éléments d'actif et de passif et des avantages et obligations futurs attendus qui y sont associés. Les changements d'estimations comptables résultent d'informations nouvelles ou de nouveaux développements et, par conséquent, ne sont pas des corrections d'erreurs.

Les normes internationales d'information financière (IFRS) sont des normes et Interprétations adoptées par l'International Accounting Standards Board (IASB). Elles comprennent:

(a) les normes internationales d'information financière;

(b) les normes comptables internationales;

et

(c) les Interprétations émanant du Comité d'interprétation des normes internationales d'information financière (IFRIC) ou de l'ancien Comité permanent d'interprétation (SIC).

Significatif Les omissions ou inexactitudes d'éléments sont significatives si elles peuvent, individuellement ou collectivement, influencer les décisions économiques prises par des utilisateurs sur la base des états financiers. L'importance relative dépend de la taille et de la nature de l'omission ou de l'inexactitude, appréciée par rapport aux circonstances particulières. La taille ou la nature de l'élément, ou une combinaison des deux, peut être le facteur déterminant.

Une erreur d'une période antérieure est une omission ou une inexactitude des états financiers de l'entité portant sur une ou plusieurs périodes antérieures et qui résultent de la non-utilisation ou de l'utilisation abusive d'informations fiables:

(a) qui étaient disponibles lorsque la publication des états financiers de ces périodes a été autorisée;

et

(b) dont on pouvait raisonnablement s'attendre à ce qu'elles aient été obtenues et prises en considération pour la préparation et la présentation de ces états financiers.

Parmi ces erreurs figurent les effets d'erreurs de calcul, les erreurs dans l'application des méthodes comptables, des négligences, des mauvaises interprétations des faits, et des fraudes.

L'application rétrospective conduit à appliquer une nouvelle méthode comptable à des transactions, d'autres événements et conditions comme si cette méthode avait toujours été appliquée.

Le retraitement rétrospectif consiste à corriger la comptabilisation, l'évaluation et la fourniture d'informations sur le montant d'éléments des états financiers comme si une erreur d'une période antérieure n'était jamais survenue.

Impraticable L'application d'une disposition est impraticable lorsque l'entité ne peut pas l'appliquer après avoir mis en œuvre tous les efforts raisonnables pour y arriver. Pour une période antérieure donnée, appliquer un changement de méthodes comptables à titre rétrospectif ou effectuer un retraitement rétrospectif afin de corriger une erreur est impraticable si:

(a) les effets de l'application rétrospective ou du retraitement rétrospectif ne peuvent être déterminés;

(b) l'application rétrospective ou le retraitement rétrospectif impose d'énoncer des hypothèses sur ce qu'aurait été l'intention de la direction au cours de cette période;

ou

▼ M5

(c) *L'application rétrospective ou le retraitement rétrospectif impose de faire des estimations significatives des montants et qu'il est impossible de distinguer objectivement les informations relatives aux estimations qui:*

(i) *révèlent des circonstances existant à la ou aux dates auxquelles ces montants doivent être comptabilisés, évalués ou présentés;*

et

(ii) *auraient été disponibles lors de l'autorisation de publication des états financiers de cette période antérieure*

des autres informations.

L'application prospective d'un changement de méthodes comptables et de la comptabilisation de l'effet d'un changement d'estimation comptable consiste, respectivement, à:

(a) *appliquer la nouvelle méthode comptable aux transactions, aux autres événements et aux situations intervenant après la date de changement de la méthode;*

et

(b) *comptabiliser l'effet du changement d'estimation comptable aux périodes en cours et futures affectées par le changement.*

6. Évaluer si une omission ou une inexactitude peut influencer les décisions économiques des utilisateurs, et donc s'avérer significative, impose de considérer les caractéristiques de ces utilisateurs. Le *Cadre pour la préparation et la présentation des états financiers* stipule, au paragraphe 25, que «les utilisateurs sont supposés avoir une connaissance raisonnable des affaires et des activités économiques et de la comptabilité et une volonté d'étudier l'information d'une façon raisonnablement diligente». En conséquence, l'évaluation doit prendre en compte dans quelle mesure des utilisateurs répondant à ces critères pourraient raisonnablement être influencés dans leurs décisions économiques.

MÉTHODES COMPTABLES

Sélection et application des méthodes comptables

7. *Lorsqu'une norme ou une Interprétation s'applique spécifiquement à une transaction, un autre événement ou une condition, la ou les méthodes comptables appliquée(s) à cet élément sera(ont) déterminée(s) en appliquant la norme ou l'Interprétation et en prenant en considération tout Guide d'application approprié publié par l'IASB concernant cette norme ou cette Interprétation.*
8. Les IFRS énoncent des méthodes comptables dont l'IASB a conclu qu'elles aboutissent à des états financiers contenant des informations pertinentes et fiables sur les transactions, les autres événements et les conditions auxquels elles s'appliquent. Ces méthodes ne doivent pas être appliquées lorsque l'effet de leur application n'est pas significatif. Toutefois, il est inapproprié de faire, ou de ne pas corriger, des écarts non significatifs par rapport aux IFRS en vue de parvenir à une présentation particulière de la situation financière, de la performance financière ou des flux de trésorerie d'une entité.
9. Les Guides d'application des normes publiés par l'IASB ne font pas partie de ces normes et ne contiennent donc pas de dispositions relatives aux états financiers.
10. *En l'absence d'une norme ou d'une Interprétation spécifiquement applicable à une transaction, un autre événement ou condition, la direction devra faire usage de jugement pour développer et appliquer une méthode comptable permettant d'obtenir des informations:*
- (a) *pertinentes pour les utilisateurs ayant des décisions économiques à prendre;*
- et*
- (b) *fiables, en ce sens que les états financiers:*
- (i) *présentent une image fidèle de la situation financière, de la performance financière et des flux de trésorerie de l'entité;*
- (ii) *traduisent la réalité économique des transactions, des autres événements et des conditions et non pas simplement leur forme juridique;*

▼ **M5**

- (iii) *sont neutres, c'est-à-dire sans parti pris;*
 - (iv) *sont prudentes;*
 - et*
 - (v) *sont complètes dans tous leurs aspects significatifs.*
11. *Pour exercer le jugement décrit au paragraphe 10, la direction doit faire référence aux sources suivantes, énumérées par ordre décroissant, et considérer leur possibilité d'application:*
- (a) *les dispositions et les commentaires figurant dans les normes et Interprétations traitant de questions similaires et liées;*
 - et*
 - (b) *les définitions, les critères de comptabilisation et d'évaluation des actifs, des passifs, des produits et des charges énoncés dans le Cadre.*
12. *Pour exercer le jugement décrit au paragraphe 10, la direction peut également considérer les positions officielles les plus récentes d'autres organismes de normalisation comptable qui utilisent un cadre conceptuel similaire pour développer leurs normes comptables, la littérature comptable et les pratiques admises du secteur d'activité, dans la mesure où celles-ci ne sont pas contraires aux sources listées au paragraphe 11.*

Cohérence des méthodes comptables

13. *Une entité doit sélectionner et appliquer ses méthodes comptables avec cohérence pour des transactions, autres événements et conditions similaires, sauf dans le cas où une norme ou une Interprétation impose ou permet spécifiquement de classer par catégories des éléments auxquels l'application de méthodes comptables différentes peut être appropriée. Si une norme ou une Interprétation impose ou permet un tel classement par catégories, il faut choisir la méthode comptable la plus appropriée et l'appliquer de manière cohérente et permanente à chaque catégorie.*

Changements de méthodes comptables

14. *Une entité ne doit changer de méthodes comptables que si le changement:*
- (a) *est imposé par une norme ou une Interprétation;*
 - ou*
 - (b) *a pour résultat que les états financiers fournissent des informations fiables et plus pertinentes sur les effets des transactions, autres événements ou conditions sur la situation financière, la performance financière ou les flux de trésorerie de l'entité.*
15. *Les utilisateurs d'états financiers doivent être en mesure de comparer les états financiers d'une entité dans le temps afin d'identifier les tendances de sa situation financière, de sa performance financière et de ses flux de trésorerie. Par conséquent, les mêmes méthodes comptables sont appliquées au sein de chaque période et d'une période à l'autre, à moins qu'un changement de méthodes comptables ne réponde à l'un des critères énoncés au paragraphe 14.*
16. *Ne constituent pas des changements de méthodes comptables:*
- (a) *l'application d'une méthode comptable à des transactions, autres événements ou conditions différant en substance de ceux survenus précédemment;*
 - et*
 - (b) *l'application d'une nouvelle méthode comptable à des transactions, autres événements ou conditions qui ne se produisaient pas auparavant ou qui n'étaient pas significatifs.*
17. *La première application d'une méthode visant à réévaluer des actifs selon IAS 16 Immobilisations corporelles, ou IAS 38 Immobilisations incorporelles constitue un changement de méthodes comptables à traiter comme une réévaluation conformément à IAS 16 ou IAS 38 plutôt que selon la présente norme.*
18. *Les paragraphes 19 à 31 ne s'appliquent pas aux changements de méthodes comptables décrit au paragraphe 17.*

▼M5

Application des changements de méthodes comptables

19. *Sous réserve du paragraphe 23:*

(a) une entité doit comptabiliser un changement de méthodes comptables résultant de la première application d'une norme ou d'une Interprétation conformément aux dispositions transitoires spécifiques formulées le cas échéant dans cette norme ou cette Interprétation;

et

(b) lorsqu'une entité change de méthodes comptables lors de la première application d'une norme ou d'une Interprétation qui ne prévoit pas de dispositions transitoires spécifiques applicables à ce changement, ou décide de changer de méthodes comptables, elle doit appliquer ce changement de manière rétrospective.

20. Pour les besoins de la présente norme, l'application anticipée d'une norme ou d'une Interprétation ne constitue pas un changement volontaire de méthodes comptables.
21. En l'absence de norme ou d'Interprétation spécifiquement applicable à une transaction, un autre événement ou une condition, la direction peut, conformément au paragraphe 12, appliquer des méthodes comptables issues des positions officielles les plus récentes d'autres organismes de normalisation comptable qui utilisent un cadre conceptuel similaire pour développer leurs normes comptables. Si, suite à un amendement à une telle position officielle, l'entité choisit de changer de méthodes comptables, ce changement est comptabilisé et présenté comme un changement volontaire de méthodes comptables.

Application rétrospective

22. *Sous réserve du paragraphe 23, lorsqu'un changement de méthodes comptables est appliqué de manière rétrospective conformément au paragraphe 19(a) ou (b), l'entité doit ajuster le solde d'ouverture de chaque élément affecté des capitaux propres pour la première période antérieure présentée, ainsi que les autres montants comparatifs fournis pour chaque période antérieure présentée comme si la nouvelle méthode comptable avait toujours été appliquée.*

Limites à l'application rétrospective

23. *Lorsque le paragraphe 19(a) ou (b) impose une application rétrospective, un changement de méthodes comptables doit être appliqué de manière rétrospective sauf s'il est impraticable de déterminer les effets du changement spécifiquement liés à la période ou de manière cumulée.*
24. *Lorsqu'il est impraticable de déterminer les effets spécifiquement liés à la période du changement d'une méthode comptable sur l'information comparative relative à une ou plusieurs périodes antérieures présentées, l'entité doit appliquer la nouvelle méthode comptable aux valeurs comptables des actifs et passifs au début de la première période pour laquelle l'application rétrospective est praticable, qui peut être la période en cours; elle doit également effectuer un ajustement correspondant du solde d'ouverture de chaque composante affectée des capitaux propres pour cette période.*
25. *Lorsqu'il est impraticable de déterminer l'effet cumulé, au début de la période en cours, de l'application d'une nouvelle méthode comptable à toutes les périodes antérieures, l'entité doit ajuster l'information comparative de manière à appliquer la nouvelle méthode comptable de manière prospective à partir de la première date praticable.*
26. Lorsqu'une entité applique une nouvelle méthode comptable de manière rétrospective, elle l'applique à l'information comparative pour les périodes antérieures en remontant aussi loin que possible. L'application rétrospective à une période antérieure est impraticable s'il n'est pas possible d'en déterminer l'effet cumulé sur les montants des bilans d'ouverture et de clôture de cette période. Le montant de l'ajustement en résultant, afférent aux périodes antérieures à celles qui sont présentées dans les états financiers, est inclus dans le solde d'ouverture de chaque composante affectée des capitaux propres de la première période présentée. L'ajustement est généralement comptabilisé dans les résultats non distribués. Cependant, l'ajustement peut être imputé à une autre composante des capitaux propres (pour se conformer à une norme ou à une Interprétation, par exemple). Toute autre information fournie concernant les périodes antérieures, telles que les synthèses historiques de données financières, est également retraitée en remontant aussi loin que possible.

▼M5

27. Lorsqu'il est impraticable pour une entité d'appliquer une nouvelle méthode comptable de manière rétrospective, parce qu'elle ne peut pas déterminer l'effet cumulé de l'application de la méthode à toutes les périodes antérieures, l'entité, conformément au paragraphe 25, applique la nouvelle méthode de manière prospective à partir du début de la période la plus ancienne praticable. Elle ne tient donc pas compte de la quote-part de l'ajustement cumulé des actifs, passifs et capitaux propres découlant d'opérations antérieures à cette date. Un changement de méthodes comptables est autorisé même s'il est impraticable d'appliquer la méthode de manière prospective à toute période antérieure présentée. Les paragraphes 50 à 53 fournissent des commentaires pour les cas où il est impraticable d'appliquer une nouvelle méthode comptable à une ou plusieurs périodes antérieures.

Informations à fournir

28. *Lorsque la première application d'une norme ou d'une Interprétation a une incidence sur la période en cours ou sur toute période antérieure ou devrait avoir une telle incidence sauf qu'il est impraticable de déterminer le montant de l'ajustement ou encore pourrait avoir une incidence sur des périodes futures, l'entité doit fournir les informations suivantes:*

- (a) *le nom de la norme ou de l'Interprétation;*
- (b) *le cas échéant, le fait que le changement de méthodes comptables est mis en oeuvre conformément à ses dispositions transitoires;*
- (c) *la nature du changement de méthodes comptables;*
- (d) *le cas échéant, une description des dispositions transitoires;*
- (e) *le cas échéant, les dispositions transitoires susceptibles d'avoir une incidence sur des périodes ultérieures;*
- (f) *pour la période en cours et pour chaque période antérieure présentée, dans la mesure du possible, le montant de l'ajustement:*
 - (i) *pour chaque poste affecté des états financiers;*
 - et*
 - (ii) *si IAS 33 Résultat par action s'applique à l'entité, pour le résultat de base et le résultat dilué par action;*
- (g) *le montant de l'ajustement relatif aux périodes antérieures aux périodes présentées, dans la mesure du possible;*
- et*
- (h) *si l'application rétrospective imposée par le paragraphe 19(a) ou (b) est impraticable pour une période antérieure spécifique ou pour des périodes antérieures aux périodes présentées, les circonstances qui ont mené à cette situation et une description de la manière et de la date de début de l'application du changement de méthodes comptables.*

Les états financiers des périodes ultérieures ne doivent pas reproduire ces informations.

29. *Lorsqu'un changement volontaire de méthodes comptables a une incidence sur la période en cours ou sur une période antérieure, ou devrait avoir une incidence sur cette période sauf qu'il est impraticable de déterminer le montant de l'ajustement, ou encore pourrait avoir une incidence sur des périodes ultérieures, l'entité doit fournir les informations suivantes:*

- (a) *la nature du changement de méthodes comptables;*
- (b) *les raisons pour lesquelles l'application de la nouvelle méthode comptable fournit des informations fiables et plus pertinentes;*
- (c) *pour la période en cours et chaque période antérieure présentée, dans la mesure du possible, le montant de l'ajustement:*
 - (i) *pour chaque poste affecté des états financiers;*
 - et*
 - (ii) *si IAS 33 s'applique à l'entité, pour le résultat de base et le résultat dilué par action;*
- (d) *le montant de l'ajustement relatif aux périodes antérieures aux périodes présentées, dans la mesure du possible;*
- et*

▼ **M5**

(e) *si l'application rétrospective est impraticable pour une période antérieure spécifique, ou pour des périodes antérieures aux périodes présentées, les circonstances qui ont mené à cette situation et une description de comment et depuis quand le changement de méthodes comptables a été appliqué.*

Les états financiers des périodes ultérieures ne doivent pas reproduire ces informations.

30. *Lorsqu'une entité n'a pas appliqué une nouvelle norme ou Interprétation publiée mais non encore entrée en vigueur, elle doit fournir les informations suivantes:*

(a) *ce fait;*

et

(b) *des informations connues ou pouvant raisonnablement être estimées concernant l'évaluation de l'impact possible de l'application de la nouvelle norme ou de la nouvelle Interprétation sur les états financiers de l'entité au cours de la période de sa première application.*

31. En se conformant au paragraphe 30, une entité considère la présentation des informations suivantes:

(a) le nom de la nouvelle norme ou Interprétation;

(b) la nature du ou des changements imminents de méthodes comptables;

(c) la date à laquelle la norme ou l'Interprétation doit être appliquée;

(d) la date à partir de laquelle elle prévoit d'appliquer la norme ou l'Interprétation pour la première fois;

et

(e) soit:

(i) une description de l'impact prévu de la première application de la norme ou de l'Interprétation sur les états financiers de l'entité;

ou

(ii) si cet impact n'est pas connu ou ne peut être raisonnablement estimé, une déclaration dans ce sens.

CHANGEMENTS D'ESTIMATIONS COMPTABLES

32. En raison des incertitudes inhérentes aux activités des entités, de nombreux éléments des états financiers ne peuvent pas être évalués avec précision, et ne peuvent faire l'objet que d'une estimation. Une estimation implique des jugements fondés sur les dernières informations fiables disponibles. Par exemple, des estimations des éléments suivants peuvent être requises:

(a) les créances douteuses;

(b) l'obsolescence du stock;

(c) la juste valeur d'actifs ou de passifs financiers;

(d) les durées d'utilité ou le rythme attendu de consommation des avantages économiques futurs procurés par un actif amortissable;

et

(e) les obligations de garantie.

33. Le recours à des estimations raisonnables est une part essentielle de la préparation des états financiers et ne met pas en cause leur fiabilité.

34. Une estimation peut devoir être révisée en cas de changements dans les circonstances sur lesquelles elle était fondée ou par suite de nouvelles informations ou d'un surcroît d'expérience. Par définition, la révision d'une estimation ne concerne pas les périodes antérieures et ne constitue pas une correction d'erreur.

35. Un changement de la base d'évaluation appliquée est un changement de méthodes comptables et non un changement d'estimation comptable. Lorsqu'il est difficile d'opérer la distinction entre changement de méthodes comptables et changement d'estimation, le changement est traité comme un changement d'estimation comptable.

36. *L'effet d'un changement d'estimation comptable autre qu'un changement auquel s'applique le paragraphe 37 doit être comptabilisé de manière prospective et inclus dans la détermination du résultat:*

▼ **M5**

- (a) *de la période du changement, si le changement n'affecte que cette période;*
- ou*
- (b) *de la période du changement et des périodes ultérieures, si celles-ci sont également concernées par ce changement.*
37. *Dans la mesure où un changement d'estimation comptable donne lieu à des variations d'actifs et de passifs ou porte sur un élément des capitaux propres, il doit être comptabilisé par ajustement de la valeur comptable de l'élément d'actif, de passif ou de capitaux propres correspondant dans la période du changement.*
38. La comptabilisation prospective de l'effet d'un changement d'estimation comptable signifie que le changement est appliqué aux transactions, aux autres événements et conditions à compter de la date du changement d'estimation. Un changement d'estimation comptable peut affecter soit le résultat de la période en cours seulement, soit le résultat de la période en cours et de périodes ultérieures. A titre d'exemple, un changement dans l'évaluation du montant des créances douteuses n'affecte que le résultat de la période et en conséquence est comptabilisé au cours de la période en cours. Toutefois, un changement dans la durée d'utilité estimée ou dans le rythme attendu de consommation des avantages économiques futurs procurés par les actifs amortissables affecte la charge d'amortissement de la période en cours et de chaque période ultérieure pendant la durée d'utilité restant à courir de l'actif. Dans les deux cas, l'effet du changement correspondant à la période en cours est comptabilisé en produit ou en charge de la période en cours. L'éventuel effet sur les périodes ultérieures est comptabilisé en produit ou en charge au cours de ces périodes ultérieures.

Informations à fournir

39. *Une entité doit fournir des informations sur la nature et le montant de tout changement d'estimation comptable ayant une incidence sur la période en cours ou dont il est prévu qu'il aura une incidence sur des périodes ultérieures, à l'exception de l'incidence sur des périodes futures lorsqu'il est impraticable d'estimer cette incidence.*
40. *Si le montant de l'incidence sur les périodes ultérieures n'est pas indiqué parce que l'estimation est impraticable, l'entité doit le mentionner.*

ERREURS

41. Des erreurs peuvent survenir à l'occasion de la comptabilisation, de l'évaluation, de la présentation ou de la fourniture d'informations sur des éléments des états financiers. Les états financiers ne sont pas conformes aux IFRS s'ils contiennent soit des erreurs significatives soit des erreurs non significatives commises intentionnellement pour parvenir à une présentation particulière de la situation financière, de la performance financière ou des flux de trésorerie d'une entité. Les erreurs potentielles de la période en cours découvertes pendant la période sont corrigées avant l'autorisation de publication des états financiers. Cependant, des erreurs significatives peuvent ne pas être découvertes avant une période ultérieure. Ces erreurs d'une période antérieure sont corrigées dans l'information comparative présentée dans les états financiers de cette période ultérieure (voir paragraphes 42 à 47).
42. *Sous réserve du paragraphe 43, l'entité doit corriger de manière rétrospective les erreurs significatives d'une période antérieure dans le premier jeu d'états financiers dont la publication est autorisée après leur découverte comme suit:*
- (a) *par retraitement des montants comparatifs de la ou des périodes antérieures présentées au cours desquelles l'erreur est intervenue;*
- ou*
- (b) *si l'erreur est intervenue avant la première période antérieure présentée, par retraitement des soldes d'ouverture des actifs, passifs et capitaux propres de la première période antérieure présentée.*

Limites au retraitement rétrospectif

43. *Une erreur d'une période antérieure doit être corrigée par retraitement rétrospectif, sauf dans la mesure où il est impraticable de déterminer soit les effets spécifiquement liés à la période soit l'effet cumulé de l'erreur.*
44. *Lorsqu'il n'est pas praticable de déterminer les effets d'une erreur sur une période spécifique pour l'information comparative présentée au titre*

▼ **M5**

des périodes antérieures, l'entité doit retraiter les soldes d'ouverture des actifs, passifs et capitaux propres de la première période présentée pour laquelle un retraitement rétrospectif est praticable (cette période peut être la période en cours).

45. *Lorsqu'il n'est pas praticable de déterminer l'effet cumulé, au début de la période en cours, d'une erreur sur toutes les périodes antérieures, l'entité doit retraiter l'information comparative pour corriger l'erreur de manière prospective à partir de la première date praticable.*
46. La correction d'une erreur d'une période antérieure est exclue du résultat de la période au cours de laquelle l'erreur a été découverte. Toute information présentée au titre de périodes antérieures, y compris toute synthèse historique de données financières, est retraitée en remontant aussi loin que possible.
47. Lorsqu'il n'est pas praticable de déterminer le montant d'une erreur (par exemple une erreur dans l'application d'une méthode comptable) pour toutes les périodes antérieures, l'entité, conformément au paragraphe 45, retraité l'information comparative de manière prospective à partir de la première date praticable. Elle ne tient donc pas compte de la fraction de l'ajustement cumulé des actifs, passifs et capitaux propres découlant d'opérations antérieures à cette date. Les paragraphes 50 à 53 fournissent des commentaires pour les cas où il est impraticable de corriger une erreur pour une ou plusieurs périodes antérieures.
48. Les corrections d'erreurs se différencient des changements d'estimations comptables. De par leur nature, les estimations comptables sont des approximations qui peuvent devoir être révisées à mesure qu'apparaissent des informations complémentaires. Par exemple, le profit ou la perte comptabilisé(e) lors de la survenance d'une éventualité ne constitue pas la correction d'une erreur.

Informations à fournir sur les erreurs d'une période antérieure

49. *En appliquant le paragraphe 42, une entité doit fournir les informations suivantes:*
- (a) *la nature de l'erreur d'une période antérieure;*
- (b) *pour chaque période antérieure présentée, dans la mesure du possible, le montant de la correction:*
- (i) *pour chaque poste affecté des états financiers;*
- et*
- (ii) *si IAS 33 s'applique à l'entité, pour le résultat de base et le résultat dilué par action;*
- (c) *le montant de la correction au début de la première période présentée;*
- et*
- (d) *si le retraitement rétrospectif est impraticable pour une période antérieure spécifique, les circonstances qui ont mené à cette situation et une description de la manière et de la date à partir de laquelle l'erreur a été corrigée.*

Les états financiers des périodes ultérieures ne doivent pas reproduire ces informations.

IMPRATICABILITÉ DE L'APPLICATION RÉTROSPECTIVE ET DU RETRAITEMENT RÉTROSPECTIF

50. Dans certaines circonstances, il est impraticable d'ajuster des informations comparatives relatives à une ou plusieurs périodes antérieures afin de les rendre comparables avec celles de la période en cours. Par exemple, certaines données peuvent ne pas avoir été collectées au cours de la ou des périodes antérieures d'une manière permettant soit l'application rétrospective d'une nouvelle méthode comptable (y compris, pour les besoins des paragraphes 51 à 53, son application prospective à des périodes antérieures), soit un retraitement rétrospectif destiné à corriger une erreur d'une période antérieure; il peut également être impraticable de reconstituer ces informations.
51. Il est souvent nécessaire de procéder à des estimations pour appliquer une méthode comptable aux éléments des états financiers comptabilisés ou pour lesquels une information est fournie dans le cadre de transactions, d'autres événements ou conditions. Les estimations sont subjectives par nature, et certaines estimations peuvent être développées après la date de clôture. Le

▼M5

calcul d'estimations est potentiellement plus difficile lorsqu'il s'agit d'appliquer de manière rétrospective une méthode comptable ou d'effectuer un retraitement rétrospectif pour corriger une erreur d'une période antérieure, en raison du délai plus long qui peut s'être écoulé depuis la transaction, l'autre événement ou la condition en question. Toutefois, l'objectif des estimations relatives à des périodes antérieures reste le même que pour les estimations effectuées pendant la période en cours, à savoir que l'estimation reflète les circonstances qui prévalaient lorsque est intervenu(e) la transaction, l'autre événement ou la condition.

52. Par conséquent, l'application rétrospective d'une nouvelle méthode comptable ou la correction d'une erreur d'une période antérieure implique de distinguer les informations qui:

(a) révèlent des circonstances existant à la ou aux dates de survenance de la transaction, de l'autre événement ou de la condition;

et

(b) auraient été disponibles lors de l'autorisation de publication des états financiers de cette période antérieure

des autres informations. Pour certains types d'estimations (par exemple une estimation de la juste valeur ne reposant pas sur un prix observable ou sur des données observables), il est impraticable de distinguer ces types d'information. Lorsque l'application rétrospective ou le retraitement rétrospectif impose de procéder à une estimation significative pour laquelle il est impossible de distinguer ces deux types d'information, il est impraticable d'appliquer la nouvelle méthode comptable ou de corriger l'erreur d'une période antérieure de manière rétrospective.

53. Les connaissances a posteriori ne doivent pas être utilisées pour appliquer une nouvelle méthode comptable ou pour corriger des montants relatifs à une période antérieure, soit en posant des hypothèses sur ce qu'auraient été les intentions de la direction au cours d'une période antérieure, soit en estimant les montants comptabilisés, évalués ou pour lesquels une information est fournie au cours d'une période antérieure. Par exemple, lorsqu'une entité corrige une erreur d'une période antérieure commise en évaluant des actifs financiers précédemment classifiés comme des actifs financiers détenus jusqu'à l'échéance selon IAS 39 *Instruments financiers: Comptabilisation et évaluation*, elle ne modifie pas leur base d'évaluation pour cette période si la direction a décidé ultérieurement de ne pas les détenir jusqu'à l'échéance. En outre, lorsqu'une entité corrige une erreur relative à une période antérieure portant sur le calcul de la provision pour congés maladie des salariés conformément à IAS 19 *Avantages du personnel*, elle ne tient pas compte des informations relatives à une épidémie de grippe d'une gravité inhabituelle au cours de la période suivante, qui sont devenues disponibles après l'autorisation de publication des états financiers de la période antérieure. Le fait que des estimations significatives soient souvent imposées au moment de modifier l'information comparative présentée pour les périodes antérieures n'empêche pas l'ajustement ou la correction fiable de l'information comparative.

DATE D'ENTRÉE EN VIGUEUR

54. ***La présente norme entre en vigueur pour les périodes annuelles ouvertes à compter du 1^{er} janvier 2005. Une application anticipée est encouragée. Si une entité applique la présente norme pour une période ouverte avant le 1^{er} janvier 2005, elle doit l'indiquer.***

RETRAIT D'AUTRES POSITIONS OFFICIELLES

55. La présente norme remplace IAS 8 *Résultat net de l'exercice, erreurs fondamentales et changements de méthodes comptables*, révisée en 1993.

56. La présente norme annule et remplace les Interprétations suivantes:

(a) SIC-2 *Cohérence des méthodes – Incorporation des coûts d'emprunt dans le coût des actifs*;

et

(b) SIC-18 *Cohérence et permanence des méthodes – Méthodes alternatives*

ANNEXE

Amendements d'autres positions officielles

Les amendements figurant dans la présente annexe doivent être appliqués aux périodes annuelles ouvertes à compter du 1^{er} janvier 2005. Si une entité applique la présente norme pour une période antérieure, ces amendements doivent être appliqués à cette période antérieure.

- A1. IAS 7 *Tableaux des flux de trésorerie* est modifiée comme suit:

Les paragraphes 29 et 30 concernant les éléments extraordinaires sont supprimés.

- A2. IAS 12 *Impôts sur le résultat* est modifiée comme décrit ci-après.

Le paragraphe 62(b) est modifié comme suit:

- (b) un ajustement du solde d'ouverture des résultats non distribués résultant soit d'un changement de méthodes comptables appliqué de façon rétrospective, soit de la correction d'une erreur (voir IAS 8 *Méthodes comptables, changements d'estimations comptables et erreurs*).

Le paragraphe 80(h) est modifié comme suit:

- (h) le montant de la charge (du produit) d'impôt afférent(e) aux changements de méthodes comptables et aux erreurs inclus dans le résultat conformément à IAS 8, car ils ne peuvent pas être comptabilisés de manière rétrospective.

Les paragraphes 81(b) et 83 sont supprimés.

- A3. IAS 14 *Information sectorielle* est modifiée comme décrit ci-après.

La définition des méthodes comptables au paragraphe 8 est modifiée comme suit:

Les méthodes comptables sont les principes, bases, conventions, règles et pratiques spécifiques appliqués par une entité lors de la préparation et de la présentation de ses états financiers.

Le paragraphe 60 est amendé comme suit:

60. IAS 1 impose que, lorsque des éléments de produits et de charges sont significatifs, leur nature et leur montant soient mentionnés séparément. IAS 1 cite un certain nombre d'exemples, notamment les corrections de valeur des stocks et des immobilisations corporelles, les provisions pour restructuration, les cessions d'immobilisations corporelles et de participations à long terme, les abandons d'activités, les règlements de litiges et les reprises de provisions. Le paragraphe 59 n'a pas pour but de modifier la classification de ces éléments ni de modifier leur évaluation. Les informations à fournir encouragées par ce paragraphe modifient toutefois le niveau d'importance de ces éléments qui doit s'apprécier non pas au niveau de l'entité mais au niveau du secteur.

Les paragraphes 77 et 78 sont modifiés comme suit:

77. Les changements de méthodes comptables appliquées par l'entité sont traités dans IAS 8. IAS 8 impose que des changements de méthodes comptables ne doivent être effectués que si une norme ou une Interprétation l'impose, ou si le changement doit se traduire par des informations sur les transactions, autres événements ou conditions fiables et plus pertinentes dans les états financiers de l'entité.

78. Les changements de méthodes comptables appliqués au niveau de l'entité et qui ont une incidence sur l'information sectorielle sont traités conformément à IAS 8. Sauf stipulation contraire d'une nouvelle norme ou Interprétation, IAS 8 impose que:

- (a) tout changement de méthodes comptables soit appliqué de manière rétrospective et que les informations relatives aux périodes antérieures soient retraitées, sauf s'il est impraticable de déterminer soit l'effet cumulé soit les effets spécifiques à la période du changement;
- (b) si l'application rétrospective n'est pas praticable pour toutes les périodes présentées, la nouvelle méthode comptable doit être appliquée de manière rétrospective à partir de la première date praticable;

et

▼ M5

- (c) s'il est impraticable de déterminer l'effet cumulé de l'application d'une nouvelle méthode comptable au début de la période en cours, cette méthode doit être appliquée de manière prospective à partir de la première date praticable.

Les changements suivants sont effectués pour supprimer les références aux éléments extraordinaires:

- (a) au paragraphe 16, dans la définition des produits sectoriels, le sous-paragraphe (a) est supprimé.
- (b) au paragraphe 16, dans la définition des charges sectorielles, le sous-paragraphe (a) est supprimé.

A4. IAS 19 *Avantages du personnel* est modifiée comme décrit ci-après.

Le paragraphe 131 est modifié comme suit:

131. Bien que la présente norme n'impose pas de fournir des informations spécifiques sur les autres avantages à long terme du personnel, d'autres normes peuvent imposer de fournir certaines informations, par exemple lorsque la charge résultant de ces avantages est significative et impose donc la fourniture d'informations conformément à IAS 1 *Présentation des états financiers*. Lorsque IAS 24 *Information relative aux parties liées*, l'impose, l'entité fournit des informations sur les autres avantages à long terme dont bénéficient ses principaux dirigeants.

Le paragraphe 142 est modifié comme suit:

142. Conformément aux dispositions d'IAS 1, l'entité indique la nature et le montant d'une charge si elle est significative. Les indemnités de fin de contrat de travail peuvent générer une charge devant faire l'objet d'une information pour se conformer à cette exigence.

Le paragraphe 160 est modifié comme suit:

160. IAS 8 s'applique lorsqu'une entité change ses méthodes comptables afin de refléter les changements précisés par les paragraphes 159 et 159A. En appliquant ces changements de manière rétrospective, comme l'impose IAS 8, l'entité traite ces changements comme s'ils avaient été appliqués au même moment que le reste de la présente norme.

A5. Dans IAS 20, *Comptabilisation des subventions publiques et informations à fournir sur l'aide publique*, les paragraphes 20 à 22 sont modifiés comme suit:

20. ***Une subvention publique à recevoir qui prend le caractère d'une créance, soit en compensation de charges ou de pertes déjà encourues, soit pour apporter un soutien financier immédiat à l'entité sans coûts futurs liés, doit être comptabilisée en produits de la période au cours de laquelle la créance devient acquise.***

21. Dans certaines circonstances, une subvention publique peut être accordée dans le but d'apporter un soutien financier immédiat à une entité, plutôt qu'une incitation à engager des dépenses spécifiques. De telles subventions peuvent être réservées à une seule entité et ne pas être disponibles pour une catégorie entière de bénéficiaires. Ces circonstances peuvent justifier la comptabilisation d'une subvention en produits de la période au cours de laquelle l'entité répond aux conditions d'octroi de la subvention, avec fourniture d'une information pour s'assurer que son effet est clairement compris.

22. Une subvention publique peut devenir une créance pour une entité en tant que compensation de charges ou de pertes encourues au cours d'une période antérieure. Une telle subvention doit être comptabilisée en produits de la période au cours de laquelle elle devient à recevoir, avec fourniture d'une information pour s'assurer que son effet est clairement compris.

A6. Dans IAS 22 *Regroupements d'entreprises*, le paragraphe 100 est supprimé.

A7. Dans IAS 23 *Coûts d'emprunt*, le paragraphe 30 est modifié comme suit:

30. ***Lorsque l'adoption de la présente norme constitue un changement de méthodes comptables, une entité est encouragée à ajuster ses états financiers conformément à IAS 8 Méthodes comptables, changements d'estimations comptables et erreurs. A titre d'alternative, les entités ne doivent incorporer dans le coût d'actifs que les coûts d'emprunt, encourus après la date d'entrée en vigueur de la***

▼ **M5**

présente norme, qui satisfait aux critères permettant l'incorporation dans le coût d'actifs.

- A8. IAS 34 *Information financière intermédiaire*, est modifiée comme décrit ci-après.

Le paragraphe 17 est modifié comme suit:

17. Des exemples de modèles d'informations à fournir telles qu'imposées par le paragraphe 16 sont donnés ci-après. Les différentes normes et Interprétations fournissent des commentaires sur les informations à fournir pour la plupart de ces éléments:
- (a) la dépréciation des stocks pour les ramener à leur valeur nette de réalisation et la reprise de cette dépréciation;
 - (b) la comptabilisation d'une dépréciation des immobilisations corporelles, des immobilisations incorporelles ou d'autres actifs, et la reprise de cette dépréciation;
 - (c) la reprise de toute provision pour restructuration;
 - (d) les acquisitions et cessions d'immobilisations corporelles;
 - (e) les engagements d'achat d'immobilisations corporelles;
 - (f) les règlements de litiges;
 - (g) les corrections d'erreurs d'une période antérieure;
 - (h) [supprimé];
 - (i) tout défaut de paiement sur un prêt ou tout manquement à un contrat de prêt non réparé au plus tard à la date de clôture;
- et
- (j) les transactions avec les parties liées.

Les paragraphes 24, 25 et 27 sont modifiés comme suit:

24. IAS 1 *Présentation des états financiers* et IAS 8 *Méthodes comptables, changements d'estimations comptables et erreurs*, définissent un élément comme significatif si son omission ou son inexactitude peut avoir une incidence sur les décisions économiques prises par des utilisateurs des états financiers. IAS 1 impose de présenter séparément les éléments significatifs, y compris (par exemple) les abandons d'activités, et IAS 8 impose de présenter les changements d'estimations, les erreurs et les changements de méthodes comptables. Les deux normes ne contiennent aucune indication quantifiée en matière d'importance relative.
25. Alors qu'il faut toujours faire appel au jugement pour apprécier l'importance relative, la présente norme fonde la décision de comptabiliser et de fournir une information, sur les données de la période intermédiaire prise isolément, pour des raisons de compréhension des chiffres intermédiaires. Ainsi, par exemple, les éléments inhabituels, les changements de méthodes comptables ou d'estimations et les erreurs sont comptabilisés et présentés en fonction de leur importance relative par rapport aux données de la période intermédiaire, afin d'éviter les déductions trompeuses que pourrait entraîner le fait de ne pas les présenter. L'objectif primordial est de faire en sorte qu'un rapport financier intermédiaire contienne toutes les informations pertinentes pour comprendre la situation et la performance financières d'une entité durant la période intermédiaire.
27. IAS 8 impose d'indiquer la nature et (dans la mesure du possible) le montant de tout changement d'estimation ayant un impact significatif sur les résultats de la période considérée ou dont on pense qu'il aura un impact significatif pour les périodes ultérieures. Le paragraphe 16 (d) de la présente norme impose de fournir une information similaire dans le cas d'un rapport financier intermédiaire. On peut citer à titre d'exemple les changements d'estimation effectués lors de la dernière période intermédiaire au titre de dépréciations de stocks, de restructurations ou de dépréciation qui ont été comptabilisées lors d'une période intermédiaire antérieure de la période annuelle. Les informations à fournir imposées par le paragraphe précédent sont comparables à celles requises par IAS 8 et sont destinées à être limitées dans leur champ d'application, se rapportant aux seuls changements d'estimation. Une entité n'est pas tenue de faire figurer dans ses états financiers annuels des informations financières intermédiaires complémentaires.

▼M5

Les paragraphes 43 et 44 sont modifiés comme suit:

43. *Un changement de méthodes comptables, autre qu'un changement pour lequel des dispositions transitoires sont spécifiées par une nouvelle norme ou une nouvelle Interprétation, doit être traduit:*

(a) *en retraçant les états financiers de périodes intermédiaires précédentes de la période en cours, et les périodes intermédiaires comparables de périodes antérieures qui seront retraitées dans les états financiers annuels selon IAS 8;*

ou

(b) *lorsqu'il n'est pas praticable de déterminer au début de la période en cours, l'effet cumulé de l'application d'une nouvelle méthode comptable à toutes les périodes antérieures, en ajustant les états financiers des périodes intermédiaires précédentes de la période en cours et des périodes intermédiaires comparables de périodes antérieures afin d'appliquer la nouvelle méthode comptable de manière prospective à partir de la première date possible.*

44. L'un des objectifs du principe précédent est de faire en sorte qu'une seule et même méthode comptable soit appliquée à une catégorie donnée de transactions au cours d'une période annuelle complète. Selon IAS 8, un changement de méthodes comptables doit se traduire par une application rétrospective, avec le retraitement des données financières des périodes antérieures, en remontant aussi loin que possible. Toutefois, s'il est impraticable de déterminer le montant cumulé du retraitement relatif aux périodes antérieures, selon IAS 8, la nouvelle méthode est appliquée de manière prospective à partir de la première date praticable. Le principe énoncé au paragraphe 43 a pour effet d'imposer que tout changement de méthodes comptables survenant au cours d'une période s'applique de manière rétrospective ou, si ce n'est pas praticable, de manière prospective, au plus tard à partir du début de la période annuelle.

A9. Dans IAS 35 *Abandon d'activités*, les paragraphes 41, 42 et 50 sont supprimés.

A10. Dans IAS 36 *Dépréciation d'actifs*, le paragraphe 13 de l'Introduction est supprimé et les paragraphes 120 et 121 sont supprimés.

A11. Dans IAS 37 *Provisions, passifs éventuels et actifs éventuels*, le paragraphe 94 est supprimé.

A12. Dans IAS 38 *Immobilisations incorporelles*, le paragraphe 120 est supprimé.

A13. Dans SIC-12 *Consolidation – Entités ad hoc*, le paragraphe relatif à la date d'entrée en vigueur est modifié comme suit:

Date d'entrée en vigueur: La présente Interprétation entre en vigueur pour les périodes ouvertes à compter du 1^{er} juillet 1999; une application anticipée est encouragée. Les changements de méthodes comptables doivent être comptabilisés conformément à IAS 8.

A14. Dans SIC-13 *Entités contrôlées conjointement – apports non monétaires par des coentrepreneurs*, le paragraphe relatif à la date d'entrée en vigueur est modifié comme suit:

Date d'entrée en vigueur: La présente Interprétation entre en vigueur pour les périodes ouvertes à compter du 1^{er} janvier 1999; une application anticipée est encouragée. Les changements de méthodes comptables doivent être comptabilisés conformément à IAS 8.

A15. Dans SIC-21 *Impôt sur le résultat - Recouvrement des actifs non amortissables réévalués*, le paragraphe relatif à la date d'entrée en vigueur est modifié comme suit:

Date d'entrée en vigueur: Le présent consensus entre en vigueur à compter du 15 juillet 2000. Les changements de méthodes comptables doivent être comptabilisés conformément à IAS 8.

A16. [Amendement non applicable aux normes publiées antérieurement]

A17. Dans SIC-25 *Impôt sur le résultat – Changements de statut fiscal d'une entité ou de ses actionnaires*, le paragraphe relatif à la date d'entrée en vigueur est modifié comme suit:

Date d'entrée en vigueur: Le présent consensus entre en vigueur à compter du 15 juillet 2000. Les changements de méthodes comptables doivent être comptabilisés conformément à IAS 8.

▼ **M5**

- A18. Dans SIC-27 *Évaluer la substance des transactions sous la forme juridique d'un contrat de location*, le paragraphe relatif à la date d'entrée en vigueur est modifié comme suit:

Date d'entrée en vigueur: La présente Interprétation entre en vigueur le 31 décembre 2001. Les changements de méthodes comptables doivent être comptabilisés conformément à IAS 8.

- A19. Dans SIC-31 *Produits des activités ordinaires – Opérations de troc portant sur des services de publicité*, le paragraphe relatif à la date d'entrée en vigueur est modifié comme suit:

Date d'entrée en vigueur: La présente Interprétation entre en vigueur le 31 décembre 2001. Les changements de méthodes comptables doivent être comptabilisés conformément à IAS 8.

- A20. Dans IFRS 1 *Première adoption de normes internationales d'information financière*, la définition des normes internationales d'information financière exposée en Annexe A est modifiée comme suit:

normes internationales d'information financière (IFRS)

normes et Interprétations adoptées par l'International Accounting Standards Board (IASB). Elles comprennent:

- (a) les normes internationales d'information financière;
- (b) les normes comptables internationales;
- et
- (c) les Interprétations émanant du Comité d'interprétation des normes internationales d'information financière (IFRIC) ou de l'ancien Comité permanent d'interprétation (SIC).

- A21. La rubrique d'IFRS 1 *Première adoption des normes internationales d'information financière* est modifiée comme suit:

La norme internationale d'information financière 1 *Première adoption des normes internationales d'information financière* (IFRS 1) est exposée dans les paragraphes 1 à 47 et les Annexes A à C. Tous les paragraphes ont la même autorité. Les paragraphes présentés en **caractères gras** présentent les principes fondamentaux. Les termes définis en annexe A sont présentés en *italique* la première fois qu'ils apparaissent dans la norme. Les définitions d'autres termes figurent dans le glossaire des normes internationales d'information financière. IFRS1 doit être lue dans le contexte de son objectif et de sa Base des conclusions, ainsi que de la *Préface aux normes internationales d'information financière* et du *Cadre pour la préparation et la présentation des états financiers*. IAS 8 *Méthodes comptables, changements dans les estimations comptables et erreurs* fournit une base permettant de sélectionner et d'appliquer des méthodes comptables en l'absence de tout commentaire explicite.

- A22. Les rubriques de toutes les autres normes comptables internationales sont remplacées par une nouvelle rubrique comme suit:

La norme comptable internationale X, *Titre en toutes lettres* (IAS X) est énoncée dans les paragraphes 1 à 000 [et dans les Annexes A à C](^{*}). Tous les paragraphes ont la même autorité, mais se présentent selon le format IASB de la norme telle que celle-ci a été adoptée par l'IASB. IAS X doit être lue dans le contexte de son objectif et de sa Base des conclusions, ainsi que de la *Préface aux normes internationales d'information financière* et du *Cadre pour la préparation et la présentation des états financiers*. IAS 8, *Méthodes comptables, changements dans les estimations comptables et erreurs* fournit une base permettant de sélectionner et d'appliquer des méthodes comptables en l'absence de tout commentaire explicite.

- (^{*}) appliqué seulement aux annexes qui font partie de la présente norme.
- (^{**}) utilisé uniquement si la norme contient un objectif ou est accompagnée par une Base des conclusions.

- A23. Dans les normes internationales d'information financière, y compris les normes comptables internationales et les Interprétations applicables en décembre 2003, les références à la version en vigueur de IAS 8 *Résultat net de l'exercice, erreurs fondamentales et changements de méthodes comptables* sont modifiées pour devenir IAS 8 *Méthodes comptables, changements d'estimations comptables et erreurs*.

▼ **M5***NORME COMPTABLE INTERNATIONALE IAS 10***Événements postérieurs à la date de clôture**

SOMMAIRE

	Paragraphes
Objectif	1
Champ d'application	2
Définitions	3-7
Comptabilisation et évaluation	8-13
Événements postérieurs à la date de clôture donnant lieu à des ajustements	8-9
Événements postérieurs à la date de clôture ne donnant pas lieu à des ajustements	10-11
Dividendes	12-13
Continuité d'exploitation	14-16
Informations à fournir	17-22
Date d'approbation	17-18
Mise à jour des informations à fournir sur des situations à la date de clôture	19-20
Événements postérieurs à la date de clôture ne donnant pas lieu à des ajustements	21-22
Date d'entrée en vigueur	23
Retrait de IAS 10 (révisée en 1999)	24

La présente norme révisée annule et remplace IAS 10 (révisée en 1999) *Événements postérieurs à la date de clôture*; elle doit être appliquée pour les périodes annuelles ouvertes à compter du 1^{er} janvier 2005. Une application anticipée est encouragée.

OBJECTIF

1. L'objectif de la présente norme est de prescrire:
 - (a) quand une entité doit ajuster ses états financiers en fonction d'événements postérieurs à la date de clôture;
 - et
 - (b) les informations qu'une entité doit fournir concernant la date d'approbation des états financiers et des événements postérieurs à la date de clôture.

La norme impose également à une entité de ne pas établir ses états financiers sur une base de continuité d'exploitation si des événements postérieurs à la date de clôture indiquent que l'hypothèse de continuité d'exploitation n'est pas appropriée.

CHAMP D'APPLICATION

2. *La présente norme doit être appliquée à la comptabilisation des événements postérieurs à la date de clôture et aux informations à fournir y afférentes.*

DÉFINITIONS

3. *Dans la présente norme, les termes suivants ont la signification indiquée ci-après:*

Les événements postérieurs à la date de clôture sont les événements, favorables et défavorables, qui se produisent entre la date de clôture et la date d'approbation des états financiers. On peut distinguer deux types d'événements:

- (a) *ceux qui contribuent à confirmer des situations qui existaient à la date de clôture (événements postérieurs à la date de clôture donnant lieu à des ajustements);*

et

▼ **M5**

(b) ceux qui indiquent des situations apparues postérieurement à la date de clôture (événements postérieurs à la date de clôture ne donnant pas lieu à des ajustements).

4. Le processus d'approbation des états financiers variera en fonction de la structure de gestion, des exigences réglementaires et des procédures suivies pour la préparation et la finalisation des états financiers.
5. Dans certains cas, une entreprise a l'obligation de soumettre ses états financiers à l'approbation de ses actionnaires après que les états financiers aient déjà été publiés. Dans de tels cas, la date d'approbation des états financiers est la date de leur publication et non la date de leur approbation par les actionnaires.

Exemple

Le 28 février 20X2, la direction d'une entité achève le projet d'états financiers de l'année qui se termine le 31 décembre 20X1. Le 18 mars 20X2, le Conseil d'administration examine et approuve les états financiers. L'entité annonce son résultat ainsi que d'autres informations financières le 19 mars 20X2. Les états financiers sont mis à la disposition des actionnaires et des tiers le 1er avril 20X2. L'assemblée générale annuelle des actionnaires approuve les états financiers le 15 mai 20X2 et les états financiers approuvés sont déposés auprès d'une autorité de réglementation le 17 mai 20X2.

La date d'approbation des états financiers est le 18 mars 20X2 (date de l'approbation par le Conseil d'administration).

6. Dans certains cas, la direction d'une entité a l'obligation de soumettre ses états financiers à l'approbation d'un conseil de surveillance (composé uniquement de membres n'ayant pas de fonctions décisionnelles). Dans de tels cas, l'approbation des états financiers intervient lorsque la direction autorise leur communication au conseil de surveillance.

Exemple

Le 18 mars 20X2, la direction d'une entité autorise la communication des états financiers à son conseil de surveillance. Ce conseil, composé uniquement de membres n'ayant pas de fonctions décisionnelles, peut inclure des représentants du personnel et d'autres intérêts extérieurs. Le conseil d'administration approuve les états financiers le 26 mars 20X2. Les états financiers sont mis à la disposition des actionnaires et des tiers le 1er avril 20X2. L'assemblée générale annuelle des actionnaires approuve les états financiers le 15 mai 20X2 et les états financiers sont déposés auprès d'une autorité de réglementation le 17 mai 20X2.

La date d'approbation des états financiers est le 18 mars 20X2 (date à laquelle la direction autorise leur communication au Conseil de surveillance).

7. Les événements postérieurs à la date de clôture incluent tous les événements survenant jusqu'à la date d'approbation des états financiers même si ces événements se produisent après l'annonce publique du résultat ou d'autres informations financières choisies.

COMPTABILISATION ET ÉVALUATION

Événements postérieurs à la date de clôture donnant lieu à des ajustements

8. *Une entité doit ajuster les montants comptabilisés dans ses états financiers pour refléter des événements postérieurs à la date de clôture donnant lieu à des ajustements.*
9. Sont présentés ci-après des exemples d'événements postérieurs à la date de clôture imposant à l'entité d'ajuster les montants comptabilisés dans ses états financiers ou de comptabiliser des éléments qui auparavant ne l'étaient pas:
 - (a) le règlement, après la date de clôture, d'une action en justice qui confirme que l'entité avait une obligation actuelle à la date du bilan. L'entité ajuste toute provision comptabilisée antérieurement liée à cette action en justice conformément à IAS 37 *Provisions, passifs éventuels*

▼ **M5**

et actifs éventuels ou comptabilise une nouvelle provision. L'entité ne se contente pas d'indiquer dans ses notes un passif éventuel, parce que le règlement de l'affaire fournit des indications complémentaires qui doivent être traitées conformément au paragraphe 16 d'IAS 37.

- (b) la réception, après la date de clôture, d'informations indiquant qu'un actif s'était déprécié à la date de clôture ou que le montant d'une perte de valeur préalablement comptabilisée au titre de cet actif doit être ajusté. A titre d'exemple:
 - (i) la faillite d'un client survenant après la date de clôture confirme généralement qu'une perte sur une créance existait à la date de clôture et que l'entité doit ajuster la valeur comptable de la créance;
 - et
 - (ii) la vente de stocks après la date de clôture peut donner des indications sur leur valeur nette de réalisation à la date de clôture.
- (c) la détermination, après la date de clôture, du coût d'actifs achetés ou des produits des actifs vendus avant la date de clôture.
- (d) la détermination, après la date de clôture, du montant des paiements à effectuer au titre de l'intéressement ou de primes si à la date de clôture l'entité avait une obligation actuelle juridique ou implicite d'effectuer ces paiements du fait d'événements antérieurs à cette date (voir IAS 19 *Avantages du personnel*);
- et
- (e) la découverte de fraude ou d'erreurs montrant que les états financiers sont incorrects.

Événements postérieurs à la date de clôture ne donnant pas lieu à des ajustements

- 10. ***Une entité ne doit pas ajuster les montants comptabilisés dans ses états financiers pour refléter des événements postérieurs à la date de clôture ne donnant pas lieu à des ajustements.***
- 11. Un exemple d'un événement postérieur à la date de clôture ne donnant pas lieu à ajustement est une baisse de la valeur de marché de placements entre la date de clôture et la date d'approbation des états financiers. La baisse de la valeur de marché n'est normalement pas liée à la situation des placements à la date de clôture, mais reflète des événements qui se sont produits ultérieurement. En conséquence, l'entité ne doit pas ajuster les montants comptabilisés dans ses états financiers au titre des placements. De même, l'entité ne met pas à jour les montants indiqués pour les placements à la date de clôture bien qu'elle puisse avoir à fournir des informations complémentaires selon le paragraphe 21.

Dividendes

- 12. ***Si une entité décide d'attribuer des dividendes aux détenteurs d'instruments de capitaux propres (tels que définis dans IAS 32 Instruments financiers: informations à fournir et présentation) après la date de clôture, l'entité ne doit pas comptabiliser ces dividendes en tant que passifs à la date de clôture.***
- 13. Si des dividendes sont votés (c'est à dire que les dividendes ont été correctement autorisés et ne sont donc plus à la discrétion de l'entité) après la date de clôture, mais avant l'approbation des états financiers, les dividendes ne sont pas comptabilisés en tant que dette à la date du bilan parce qu'ils ne remplissent pas le critère d'obligation actuelle défini par IAS 37. Ces dividendes sont mentionnés dans les notes aux états financiers conformément à IAS 1 *Présentation des états financiers*.

CONTINUITÉ D'EXPLOITATION

- 14. ***Une entité ne doit pas établir ses états financiers sur une base de continuité d'exploitation si la direction détermine, après la date de clôture, qu'elle a l'intention, ou qu'elle n'a pas d'autre solution réaliste que de liquider l'entité ou de cesser son activité.***
- 15. Une dégradation du résultat opérationnel et de la situation financière après la date de clôture peut indiquer la nécessité d'examiner si l'hypothèse de continuité d'exploitation est toujours appropriée. Si cette hypothèse de continuité d'exploitation n'est plus appropriée, ses conséquences sont si étendues que la présente norme impose une modification fondamentale de la convention comptable plutôt qu'un ajustement des montants comptabilisés selon la convention comptable d'origine.

▼M5

16. IAS 1 précise les informations à fournir si:
- (a) les états financiers ne sont pas établis sur une base de continuité d'exploitation;
 - ou si
 - (b) la direction a conscience d'incertitudes significatives liées à des événements ou à des circonstances qui peuvent jeter un doute important sur la capacité de l'entité à poursuivre son exploitation. Les événements ou circonstances imposant la fourniture d'informations peuvent se produire après la date de clôture.

INFORMATIONS À FOURNIR

Date d'approbation

17. ***Une entité doit indiquer la date d'approbation des états financiers et mentionner qui a donné cette approbation. Si les propriétaires de l'entité ou d'autres ont le pouvoir de modifier les états financiers après leur publication, l'entité doit l'indiquer.***
18. Pour les utilisateurs des états financiers, il est important de connaître la date d'approbation des états financiers, parce que les états financiers ne reflètent pas les événements postérieurs à cette date.

Mise à jour des informations à fournir sur des situations à la date de clôture

19. ***Si une entité reçoit, après la date de clôture, des informations sur des situations qui existaient à la date de clôture, elle doit mettre à jour les informations fournies relatives à ces situations au vu de ces nouvelles informations.***
20. Dans certains cas, une entité doit mettre à jour les informations fournies dans ses états financiers pour refléter des informations reçues après la date de clôture même lorsque ces informations n'ont aucun effet sur les montants que l'entité a comptabilisés dans ses états financiers. Un exemple de la nécessité de mettre à jour les informations fournies est le cas où un élément probant devient disponible après la date de clôture mais concerne un passif éventuel qui existait à la date de clôture. Outre le fait qu'elle doit examiner si elle doit comptabiliser ou modifier une provision selon IAS 37 *Provisions, passifs éventuels et actifs éventuels*, l'entité doit mettre à jour les informations fournies sur le passif éventuel au vu de cet élément probant.

Événements postérieurs à la date de clôture ne donnant pas lieu à des ajustements

21. ***Si des événements postérieurs à la date de clôture ne donnant pas lieu à des ajustements sont significatifs, le fait de ne pas les indiquer pourrait avoir une incidence sur les décisions économiques prises par les utilisateurs sur la base des états financiers. Dès lors, l'entité fournira les informations suivantes pour chaque catégorie significative d'événements postérieurs à la date de clôture ne donnant pas lieu à des ajustements:***
- (a) *la nature de l'événement;*
 - et*
 - (b) *une estimation de son effet financier, ou l'indication que cette estimation ne peut être faite.*
22. Sont par exemple des événements postérieurs à la date de clôture ne donnant pas lieu à un ajustement, qui aboutiront généralement à une information à fournir:
- (a) un regroupement d'entreprises important postérieur à la date de clôture (IAS 22 *Regroupement d'entreprises* impose dans ce cas de fournir des informations spécifiques) ou la sortie d'une filiale importante;
 - (b) l'annonce d'un plan d'abandon d'activité, la sortie d'actifs ou le règlement de passifs attribuables à un abandon d'activité ou la conclusion d'accords irrévocables pour la vente de ces actifs ou le règlement de ces passifs (voir IAS 35 *Abandon d'activités*);
 - (c) des acquisitions et des cessions importantes d'actifs ou l'expropriation par les pouvoirs publics d'actifs importants;
 - (d) la destruction d'une unité de production importante par un incendie postérieurement à la date de clôture;

▼ **M5**

- (e) l'annonce, ou le début de la mise en œuvre, d'une restructuration importante (voir IAS 37);
- (f) des transactions importantes postérieures à la date de clôture portant sur des actions ordinaires ou des actions ordinaires potentielles (IAS 33 *Résultat par action* impose aux entités de décrire ces opérations, sauf si elles portent sur des émissions par capitalisation des bénéfices ou émission d'actions gratuites, des divisions d'actions ou des fractionnements inversés d'actions, qui doivent toutes faire l'objet d'un ajustement selon IAS 33);
- (g) des modifications anormalement importantes du prix des actifs ou des taux de change postérieurement à la date de clôture;
- (h) des modifications des taux d'impôt ou des lois fiscales votées ou annoncées après la date de clôture, qui ont un impact important sur les actifs et passifs d'impôt exigible et d'impôt différé (voir IAS 12 *Impôts sur le résultat*);
- (i) le fait de prendre des engagements importants ou d'être soumis à des passifs éventuels, par exemple par l'émission de garanties importantes;
et
- (j) le début d'un litige important résultant uniquement d'événements survenus après la date de clôture.

DATE D'ENTRÉE EN VIGUEUR

23. *La présente norme entre en vigueur pour les périodes annuelles ouvertes à compter du 1^{er} janvier 2005. Une application anticipée est encouragée. Si une entité applique la présente norme pour une période ouverte avant le 1^{er} janvier 2005, elle doit l'indiquer.*

RETRAIT DE IAS 10 (RÉVISÉE EN 1999)

24. La présente norme annule et remplace IAS 10 *Événements postérieurs à la date de clôture* (révisée en 1999).

▼ **M5**

ANNEXE

Amendements aux autres positions officielles

Les amendements figurant dans la présente annexe doivent être appliqués aux périodes annuelles ouvertes à compter du 1^{er} janvier 2005. Si une entité applique la présente norme pour une période antérieure, ces amendements doivent être appliqués à cette période antérieure.

A1. Dans IAS 22, *Regroupements d'entreprises*, le paragraphe 97 est amendé comme suit:

97. Les regroupements d'entreprises effectués après la date de clôture et avant la date d'approbation des états financiers de l'une des entités se regroupant, sont indiqués s'ils sont significatifs et si l'absence d'information est susceptible d'affecter les décisions économiques d'utilisateurs prises sur la base des états financiers (voir IAS 10, *Événements postérieurs à la date de clôture*).

A2. Dans IAS 35, *Abandon d'activités*, le paragraphe 32 est amendé comme suit:

32. Les sorties d'actifs, règlements de passifs et accords de vente irrévocables auxquels fait référence le paragraphe précédent peuvent se produire simultanément au fait générateur de l'information initiale à fournir, soit durant la période où se produit le fait générateur de l'information initiale à fournir soit au cours d'une période ultérieure. Conformément à IAS 10 *Événements postérieurs à la date de clôture*, si certains actifs attribuables à un abandon d'activité ont été effectivement vendus ou font l'objet d'un ou plusieurs accords de vente irrévocables conclus après la date de clôture mais avant la date d'approbation des états financiers par le conseil d'administration, les états financiers incluent les informations imposées par le paragraphe 31 si les effets sont significatifs et si l'absence d'information est susceptible d'affecter les décisions économiques d'utilisateurs prises sur la base des états financiers.

A3. Dans IAS 37 *Provisions, Passifs éventuels et actifs éventuels*, le paragraphe 18 de l'introduction et le paragraphe 75 sont amendés comme suit, et le paragraphe 96 est supprimé:

18. La présente norme définit un passif éventuel comme:

(a) ...

75. Une décision de restructurer prise par la direction ou par le Conseil d'administration avant la date de clôture ne crée pas une obligation implicite à la date de clôture à moins que l'entité ait, antérieurement à cette date:

(a) commencé à mettre en œuvre le plan de restructuration;

ou

(b) annoncé les principales caractéristiques du plan de restructuration aux personnes concernées d'une manière suffisamment précise pour créer chez celles-ci une attente fondée que l'entité mettra en œuvre lors de la restructuration.

Si une entité entame la mise en œuvre d'un plan de restructuration, ou annonce ses principales lignes directrices aux personnes concernées, seulement après la date de clôture, l'information à fournir est exigée d'après IAS 10 *Événements postérieurs à la date de clôture*, si la restructuration est significative et si l'absence d'information affecterait les décisions économiques d'utilisateurs prises sur la base des états financiers.

96. [Supprimé]

A4. Dans les normes internationales d'information financière, qui comprennent les normes comptables internationales et les Interprétations, en vigueur en décembre 2003, toute référence à la version actuelle d'IAS 10 *Événements postérieurs à la date de clôture* est amendée par IAS 10 *Événements postérieurs à la date de clôture*.

▼ **B****NORME COMPTABLE INTERNATIONALE IAS 11**

(RÉVISÉE EN 1993)

Contrats de construction

La présente Norme comptable internationale annule et remplace IAS 11, La comptabilisation des contrats de construction approuvée par le Conseil en

▼B

mars 1978. La Norme révisée est entrée en vigueur pour les états financiers des exercices ouverts à compter du 1^{er} janvier 1995.

En mai 1999, l'IAS 10 (révisée en 1999), Événements survenant après la date de clôture de l'exercice, a modifié le paragraphe 45. Le texte modifié entrera en vigueur lorsque l'IAS 10 entrera en vigueur, c'est-à-dire, pour les états financiers annuels des exercices ouverts à compter du 1^{er} janvier 2000.

SOMMAIRE

	Paragraphe
Objectif	
Champ d'application	1-2
Définitions	3-6
Regroupement et division des contrats de construction	7-10
Produits du contrat	11-15
Coûts du contrat	16-21
Comptabilisation des produits et des charges du contrat	22-35
Comptabilisation des pertes attendues	36-37
Changements d'estimations	38
Informations à fournir	39-45
Date d'entrée en vigueur	46

Les dispositions normatives, qui sont présentées en caractères gras italiques, doivent être lues dans le contexte des documents explicatifs et des commentaires de mise en œuvre de la présente Norme ainsi que dans le contexte de la Préface aux Normes comptables internationales. Les Normes comptables internationales ne sont pas censées s'appliquer à des éléments non significatifs (voir le paragraphe 12 de la Préface).

OBJECTIF

L'objectif de la présente Norme est de prescrire le traitement comptable des produits et coûts relatifs aux contrats de construction. Compte tenu de la nature de l'activité entreprise dans le cadre des contrats de construction, la date de démarrage du contrat et la date d'achèvement se situent en général dans des exercices différents. En conséquence, la principale question concernant la comptabilisation des contrats de construction est l'affectation des produits et des coûts du contrat aux exercices au cours desquels les travaux de construction sont exécutés. La présente Norme utilise les critères de comptabilisation retenus dans le Cadre de préparation et de présentation des états financiers pour déterminer quand les produits et les coûts du contrat doivent être comptabilisés en produits et charges dans le compte de résultat. Elle fournit également des commentaires pratiques sur l'application de ces critères.

CHAMP D'APPLICATION

1. **La présente Norme doit être appliquée pour la comptabilisation des contrats de construction dans les états financiers des constructeurs.**
2. La présente Norme annule et remplace IAS 11, La comptabilisation des contrats de construction, approuvée en 1978.

DÉFINITIONS

3. **Dans la présente Norme, les termes suivants ont la signification indiquée ci-après:**

Un contrat de construction est un contrat spécifiquement négocié pour la construction d'un actif ou d'un ensemble d'actifs qui sont étroitement liés ou interdépendants en termes de conception, de technologie et de fonction, ou de finalité ou d'utilisation.

Un contrat à forfait est un contrat de construction dans lequel le constructeur accepte un prix fixe pour le contrat, ou un taux fixe par unité de production, soumis dans certains cas à des clauses de révision de prix.

Un contrat en régie est un contrat de construction dans lequel le constructeur est remboursé des coûts autorisés ou autrement définis, plus un pourcentage de ces coûts ou une rémunération fixe.

▼B

4. Un contrat de construction peut être négocié pour la construction d'un actif unique, tel un pont, un immeuble, un barrage, un oléoduc, une route, un bateau ou un tunnel. Un contrat de construction peut également porter sur la construction d'un ensemble d'actifs qui sont étroitement liés ou interdépendants en termes de conception, de technologie et de fonction, ou de finalité ou d'utilisation; à titre d'exemple de tels contrats, on peut citer la construction de raffineries ou d'autres parties complexes d'installation ou d'équipement.
5. Pour les besoins de la présente Norme, les contrats de construction comprennent:
 - (a) les contrats de prestation de services directement liés à la construction d'un actif, par exemple les contrats d'architecture ou d'ingénierie; et
 - (b) les contrats de destruction ou de remise en état d'actifs et de remise en état de l'environnement suite à la démolition d'actifs.
6. Les contrats de construction se présentent sous différentes formes qui, pour les besoins de la présente Norme, sont classées en contrats à forfait et contrats en régie. Certains contrats de construction peuvent comporter des caractéristiques de ces deux formes de contrat, par exemple un contrat en régie assorti d'un prix maximum convenu. Dans un tel cas, le constructeur doit tenir compte de l'ensemble des conditions rappelées aux paragraphes 23 et 24 afin de déterminer quand il convient de comptabiliser les produits et les charges du contrat.

REGROUPEMENT ET DIVISION DES CONTRATS DE CONSTRUCTION

7. Les dispositions de la présente Norme sont généralement appliquées séparément à chaque contrat de construction. Toutefois, dans certaines circonstances, il est nécessaire d'appliquer la Norme aux composantes séparément identifiables d'un contrat unique ou à un groupe de contrats afin de traduire la substance d'un contrat ou d'un groupe de contrats.
8. **Lorsqu'un contrat concerne plusieurs actifs, la construction de chaque actif doit être traitée comme un contrat de construction distinct lorsque:**
 - (a) **des propositions distinctes ont été soumises pour chaque actif;**
 - (b) **chaque actif a fait l'objet d'une négociation séparée et le constructeur et le client ont eu la possibilité d'accepter ou de rejeter la part du contrat afférent à chaque actif; et**
 - (c) **les produits et les coûts de chaque actif peuvent être identifiés.**
9. **Un ensemble de contrats, qu'ils soient passés avec un même client ou avec des clients différents, doit être traité comme un contrat de construction unique lorsque:**
 - (a) **cet ensemble de contrats est négocié comme un marché global;**
 - (b) **les contrats sont si étroitement liés qu'ils font, de fait, partie d'un projet unique avec une marge globale; et**
 - (c) **les contrats sont exécutés simultanément ou à la suite l'un de l'autre, sans interruption.**
10. **Un contrat peut prévoir la construction d'un actif supplémentaire au choix du client ou peut être modifié pour inclure la construction d'un actif supplémentaire. La construction d'un actif supplémentaire doit être traitée comme un contrat de construction distinct lorsque:**
 - (a) **soit l'actif présente une conception, une technologie ou une fonction sensiblement différentes de l'actif ou des actifs visés dans le contrat initial;**
 - (b) **soit le prix de l'actif est négocié indépendamment du prix fixé dans le contrat initial.**

PRODUITS DU CONTRAT

11. **Les produits du contrat doivent comprendre:**
 - (a) **le montant initial des produits convenu dans le contrat; et**
 - (b) **les modifications dans les travaux du contrat, les réclamations et les primes de performance:**
 - (i) **dans la mesure où il est probable qu'elles donneront lieu à des produits; et**
 - (ii) **où elles peuvent être évaluées de façon fiable.**

▼B

12. Les produits du contrat sont mesurés à la juste valeur de la contrepartie reçue ou à recevoir. L'évaluation des produits du contrat est sujette à diverses incertitudes qui dépendent du résultat d'événements futurs. Les estimations nécessitent souvent d'être révisées à mesure que les événements se produisent et que les incertitudes sont résolues. En conséquence, le montant des produits du contrat peut augmenter ou diminuer d'un exercice à l'autre. Par exemple:
- (a) un constructeur et un client peuvent s'entendre sur des modifications ou des réclamations qui accroissent ou diminuent les produits du contrat au cours d'un exercice ultérieur à celui où le contrat a initialement été conclu;
 - (b) le montant des produits fixés dans le cadre d'un contrat à forfait peut augmenter par suite de clauses de révision de prix;
 - (c) le montant des produits du contrat peut diminuer par suite de pénalités imposées en raison de retards pris par l'entrepreneur dans l'exécution du contrat; ou
 - (d) lorsqu'un contrat à forfait implique un prix fixe par unité de production, les produits du contrat augmentent à mesure que le nombre d'unités s'accroît.
13. Une modification est une instruction donnée par le client en vue d'un changement dans l'étendue des travaux à exécuter au titre du contrat. Une modification peut entraîner une augmentation ou une diminution des produits du contrat. Des modifications sont par exemple des changements dans les spécifications ou la conception de l'actif et des changements dans la durée du contrat. Une modification est incluse dans les produits du contrat lorsque:
- (a) il est probable que le client approuvera la modification et le montant des produits résultant de cette modification; et
 - (b) le montant des produits peut être évalué de façon fiable.
14. Une réclamation est un montant que le constructeur cherche à collecter auprès du client ou d'une autre partie à titre de remboursement de coûts non inclus dans le prix du contrat. Une réclamation peut résulter par exemple, de retards occasionnés par le client, d'erreurs dans les spécifications ou la conception ou de modifications contestées des travaux du contrat. L'évaluation des montants des produits provenant de réclamations est soumise à un degré élevé d'incertitude et dépend souvent du résultat de négociations. En conséquence, les réclamations ne sont incluses dans les produits du contrat que lorsque:
- (a) l'état d'avancement des négociations est tel qu'il est probable que le client acceptera la réclamation; et
 - (b) le montant qui sera probablement accepté par le client peut être évalué de façon fiable.
15. Des primes de performance sont des suppléments payés au constructeur si les niveaux de performance spécifiés sont atteints ou dépassés. Par exemple, un contrat peut prévoir le versement d'une prime de performance à l'entrepreneur en cas d'achèvement anticipé du contrat. Ces primes de performance font partie des produits du contrat lorsque:
- (a) l'avancement du contrat est tel qu'il est probable que les niveaux de performance spécifiés seront atteints ou dépassés; et
 - (b) le montant de la prime de performance peut être évalué de façon fiable.

COÛTS DU CONTRAT

16. **Les coûts du contrat doivent comprendre:**
- (a) **les coûts directement liés au contrat concerné;**
 - (b) **les coûts attribuables à l'activité de contrats en général et qui peuvent être affectés au contrat; et**
 - (c) **tous autres coûts qui peuvent être spécifiquement facturés au client selon les termes du contrat.**
17. Les coûts directement liés à un contrat déterminé incluent:
- (a) les dépenses de main-d'œuvre de chantier, y compris la supervision du chantier;
 - (b) le coût des matériaux utilisés dans la construction;

▼B

- (c) l'amortissement des installations et des équipements utilisés pour le contrat;
- (d) les coûts de mise en place (de repliement) d'installations, d'équipements et de matériaux sur le (du) chantier du contrat;
- (e) le coût de location des installations et des équipements;
- (f) les coûts de conception et l'assistance technique directement liée au contrat;
- (g) les coûts estimés des travaux de finition et des travaux effectués au titre de la garantie y compris les coûts de garantie attendus; et
- (h) les réclamations provenant de tiers.

Ces coûts peuvent être diminués de tout produit incident qui n'est pas inclus dans les produits du contrat par exemple, les produits tirés de la vente des surplus de matériaux et la sortie des installations et des équipements à la fin du contrat.

18. Les coûts pouvant être attribués à l'activité de contrats en général et susceptibles d'être affectés à des contrats déterminés incluent:

- (a) l'assurance;
- (b) les coûts de conception et de l'assistance technique qui n'est pas directement liée à un contrat déterminé; et
- (c) les frais généraux de construction.

De tels coûts sont affectés à l'aide de méthodes systématiques et rationnelles appliquées de façon cohérente et permanente à tous les coûts ayant des caractéristiques similaires. Cette affectation est fondée sur le niveau normal de l'activité de construction. Les frais généraux de construction incluent les coûts tels que la préparation et le traitement de la paye du personnel de construction. Les coûts attribuables à l'activité de contrats en général et qui peuvent être affectés à des contrats déterminés incluent également les coûts d'emprunt lorsque l'entrepreneur adopte l'autre traitement autorisé dans IAS 23, Coûts d'emprunt.

19. Les coûts spécifiquement facturables au client selon les termes du contrat peuvent inclure certains coûts d'administration générale et frais de développement pour lesquels le remboursement est spécifié dans les termes du contrat.

20. Les coûts qui ne peuvent être attribués à l'activité de contrats ou qui ne peuvent être affectés à un contrat sont exclus des coûts d'un contrat de construction. De tels coûts incluent:

- (a) les coûts d'administration générale pour lesquels le remboursement n'est pas spécifié dans le contrat;
- (b) les coûts de vente;
- (c) les frais de recherche et de développement pour lesquels le remboursement n'est pas spécifié dans le contrat; et
- (d) l'amortissement des installations et des équipements non utilisés qui ne sont pas exploités dans le cadre d'un contrat déterminé.

21. Les coûts du contrat incluent les coûts qui lui sont attribuables entre sa date d'obtention et sa date d'achèvement définitif. Toutefois, les coûts qui se rattachent directement à un contrat et qui sont encourus pour l'obtenir sont également inclus dans le coût du contrat s'ils peuvent être identifiés séparément et mesurés de façon fiable et s'il est probable que le contrat sera obtenu. Lorsque les coûts encourus pour obtenir un contrat sont comptabilisés en charge de l'exercice au cours duquel ils sont encourus, ils ne sont pas inclus dans les coûts du contrat lorsque ce contrat est obtenu au cours d'un exercice ultérieur.

COMPTABILISATION DES PRODUITS ET DES CHARGES DU CONTRAT

22. **Lorsque le résultat d'un contrat de construction peut être estimé de façon fiable, les produits du contrat et les coûts du contrat doivent être comptabilisés respectivement en produits et en charges en fonction du degré d'avancement de l'activité du contrat à la date de clôture. Une perte attendue sur le contrat de construction doit être immédiatement comptabilisée en charges selon le paragraphe 36.**
23. **Dans le cas d'un contrat à forfait, il est possible d'estimer de façon fiable le résultat d'un contrat de construction lorsque toutes les conditions suivantes sont satisfaites:**

▼B

- (a) **le total des produits du contrat peut être évalué de façon fiable;**
 - (b) **il est probable que des avantages économiques attachés au contrat iront à l'entreprise;**
 - (c) **tant les coûts à terminaison du contrat que le degré d'avancement du contrat à la date de clôture peuvent être évalués de façon fiable; et**
 - (d) **les coûts du contrat attribuables au contrat peuvent être clairement identifiés et mesurés de façon fiable de telle sorte que les coûts effectivement supportés au titre du contrat puissent être comparés aux estimations antérieures;**
24. **Dans le cas d'un contrat en régie, il est possible d'estimer de façon fiable le résultat d'un contrat de construction lorsque toutes les conditions suivantes sont satisfaites:**
- (a) **il est probable que des avantages économiques attachés au contrat iront à l'entreprise; et**
 - (b) **les coûts du contrat attribuables au contrat, qu'ils soient spécifiquement remboursables ou non, peuvent être clairement identifiés et évalués de façon fiable.**
25. La comptabilisation des produits et des charges en fonction du degré d'avancement d'un contrat est souvent désignée sous le nom de méthode du pourcentage d'avancement. Selon cette méthode, les produits du contrat sont rattachés aux coûts encourus pour parvenir au degré d'avancement, ce qui aboutit à la présentation de produits, de charges et d'un bénéfice qui peuvent être attribués à la proportion de travaux achevés. Cette méthode donne des informations utiles sur l'étendue de l'activité du contrat et de son exécution pendant un exercice.
26. Selon la méthode du pourcentage d'avancement, les produits du contrat sont comptabilisés dans le compte de résultat des exercices au cours desquels les travaux sont exécutés. Les coûts du contrat sont habituellement comptabilisés en charge dans le compte de résultat des exercices au cours desquels les travaux auxquels ils se rattachent sont exécutés. Toutefois, tout excédent attendu du total des coûts du contrat sur le total des produits du contrat est immédiatement comptabilisé en charge selon le paragraphe 36.
27. Un entrepreneur peut avoir encouru des coûts qui se rapportent à des activités futures sur le contrat. De tels coûts sont comptabilisés en tant qu'actif, à condition qu'il soit probable qu'ils pourront être recouvrés. De tels coûts représentent un montant dû par le client et sont souvent classés en travaux en cours.
28. Le résultat d'un contrat de construction ne peut être estimé de façon fiable que lorsqu'il est probable que les avantages économiques attachés au contrat iront à l'entreprise. Toutefois, lorsqu'une incertitude apparaît quant à la recouvrabilité d'un montant déjà inclus dans les produits du contrat, et déjà comptabilisé dans le compte de résultat, le montant irrécouvrable ou le montant dont le recouvrement a cessé d'être probable est comptabilisé en charge, plutôt qu'en ajustement du montant des produits du contrat.
29. Une entreprise est en général en mesure d'effectuer des estimations fiables après qu'elle a conclu un contrat qui établit:
- (a) les droits exécutoires de chaque partie concernant l'actif à construire;
 - (b) la contrepartie devant être échangée; et
 - (c) le moyen et les conditions de règlement.
- Il est également généralement nécessaire que l'entreprise dispose d'un système budgétaire et d'information financière interne. L'entreprise revoit, et le cas échéant, révisé les estimations de produits et de coûts du contrat au fur et à mesure de l'avancement des travaux. La nécessité de telles révisions n'indique pas nécessairement qu'il est impossible d'estimer le résultat du contrat de façon fiable.
30. Le degré d'avancement des travaux peut être déterminé de différentes manières. L'entreprise utilise la méthode qui mesure de façon fiable les travaux exécutés. Les méthodes retenues peuvent inclure, selon la nature du contrat:
- (a) le rapport existant entre les coûts encourus pour les travaux exécutés jusqu'à la date considérée et les coûts totaux estimés du contrat;
 - (b) des examens des travaux exécutés; ou
 - (c) l'achèvement, en termes physiques, d'une partie des travaux du contrat.

▼B

Souvent, l'avancement des paiements et les avances reçues des clients ne reflètent pas les travaux exécutés.

31. Lorsque le degré d'avancement est déterminé par référence aux coûts déjà encourus au titre du contrat à une date considérée, seuls les coûts correspondant aux travaux réalisés sont inclus dans les coûts encourus jusqu'à la date considérée. Des coûts du contrat qui sont exclus incluent, par exemple:
- (a) des coûts du contrat qui portent sur une activité future du contrat, tels que les coûts des matériaux qui ont été livrés sur le chantier du contrat, ou mis de côté pour être utilisés au titre du contrat sans avoir été encore installés, consommés ou mis en œuvre pendant l'exécution du contrat, à moins que ces matériaux n'aient été fabriqués spécialement pour le contrat; et
 - (b) des versements effectués aux sous-traitants, à titre d'avance sur les travaux de sous-traitance à exécuter.
32. **Lorsque le résultat d'un contrat de construction ne peut être estimé de façon fiable:**
- (a) **les produits ne doivent être comptabilisés que dans la limite des coûts du contrat encourus qui seront probablement recouvrables; et**
 - (b) **les coûts du contrat doivent être comptabilisés en charges dans l'exercice au cours duquel ils sont encourus.**

Une perte attendue sur le contrat de construction doit être immédiatement comptabilisée en charges selon le paragraphe 36.

33. Il arrive fréquemment que dans les premiers stades d'un contrat, le résultat d'un contrat ne puisse pas être estimé de façon fiable. Néanmoins, il peut être probable que l'entreprise recouvrera les coûts encourus du contrat. En conséquence, les produits du contrat ne sont comptabilisés qu'à concurrence des coûts encourus dont le recouvrement est attendu. Comme le résultat du contrat ne peut être estimé de façon fiable, aucun profit n'est comptabilisé. Toutefois, même si le résultat du contrat ne peut pas être estimé de façon fiable, il peut être probable que le total des coûts du contrat sera supérieur au total des produits du contrat. Dans un tel cas, tout excédent attendu pour le contrat du total des coûts du contrat sur le total des produits du contrat est immédiatement comptabilisé en charges selon le paragraphe 36.
34. Les coûts du contrat dont il n'est pas probable qu'ils seront recouverts sont immédiatement comptabilisés en charge. Des situations dans lesquelles la recouvrabilité des coûts encourus au titre du contrat peut ne pas être probable et dans lesquelles ces coûts peuvent devoir être immédiatement comptabilisés en charge sont par exemple les contrats:
- (a) qui ne sont pas entièrement exécutoires c'est-à-dire dont la validité est gravement mise en cause;
 - (b) dont l'achèvement est subordonné au dénouement de litiges ou de dispositions légales ou réglementaires en suspens;
 - (c) portant sur des bien immobiliers devant probablement être réformés ou faire l'objet d'une expropriation;
 - (d) pour lesquels le client n'est pas en mesure de faire face à ses obligations; ou
 - (e) pour lesquels le constructeur n'est pas en mesure d'achever le contrat ou de faire face d'une autre manière à ses obligations au titre du contrat.
35. **Lorsque les incertitudes qui empêchaient d'estimer le résultat du contrat de façon fiable n'existent plus, les produits et les charges liées au contrat de construction doivent être comptabilisés selon le paragraphe 22, plutôt que selon le paragraphe 32.**

COMPTABILISATION DES PERTES ATTENDUES

36. **Lorsqu'il est probable que le total des coûts du contrat sera supérieur au total des produits du contrat, la perte attendue doit être immédiatement comptabilisée en charges.**
37. Le montant de la perte correspondante est déterminé indépendamment:
- (a) du démarrage ou non des travaux sur le contrat;
 - (b) du degré d'avancement de l'activité du contrat; ou

▼B

- (c) du montant des profits attendus sur d'autres contrats qui ne sont pas traités comme un seul contrat de construction, selon le paragraphe 9.

CHANGEMENTS D'ESTIMATIONS

38. La méthode du pourcentage d'avancement est appliquée sur une base cumulée pour chaque exercice en fonction des estimations actuelles des produits du contrat ou des coûts du contrat. En conséquence, l'effet d'un changement dans les estimations des produits du contrat ou de coûts du contrat, ou l'incidence d'un changement dans les estimations du résultat d'un contrat, est comptabilisée comme un changement d'estimation comptable (voir IAS 8, Résultat net de l'exercice, erreurs fondamentales et changements de méthodes comptables). Les estimations modifiées sont utilisées dans la détermination du montant des produits et des charges comptabilisés dans le compte de résultat de l'exercice durant lequel la modification est effectuée et au cours des exercices ultérieurs.

INFORMATIONS À FOURNIR

39. **Une entreprise doit indiquer:**
- (a) **le montant des produits du contrat comptabilisés en produits dans l'exercice;**
 - (b) **les méthodes utilisées pour déterminer les produits du contrat comptabilisés dans l'exercice; et**
 - (c) **les méthodes utilisées pour déterminer le degré d'avancement des contrats en cours.**
40. **Une entreprise doit indiquer chacune des informations suivantes pour les contrats en cours à la date de clôture:**
- (a) **le montant total des coûts encourus et des profits comptabilisés (moins les pertes comptabilisées) jusqu'à la date considérée;**
 - (b) **le montant des avances reçues; et**
 - (c) **le montant des retenues.**
41. Les retenues correspondent au montant des facturations intermédiaires qui ne sont pas payées avant que certaines conditions spécifiées dans le contrat n'aient été satisfaites ou avant que certains défauts n'aient été rectifiés. Les facturations intermédiaires sont les montants facturés pour les travaux exécutés sur un contrat, qu'elles aient ou non été réglées par le client. Les avances sont les montants reçus par le constructeur avant que les travaux correspondants n'aient été exécutés.
42. **Une entreprise doit présenter:**
- (a) **le montant brut dû par les clients pour les travaux du contrat, en tant qu'actif; et**
 - (b) **le montant brut dû au client pour les travaux du contrat, en tant que passif.**
43. Le montant brut dû par les clients pour les travaux du contrat est le montant net:
- (a) des coûts encourus plus les profits comptabilisés; moins
 - (b) la somme des pertes comptabilisées et des facturations intermédiaires pour tous les contrats en cours pour lesquels les coûts encourus plus les profits comptabilisés (moins les pertes comptabilisées) dépassent les facturations intermédiaires.
44. Le montant brut dû aux clients pour les travaux du contrat est le montant net:
- (a) des coûts encourus plus les profits comptabilisés; moins
 - (b) la somme des pertes comptabilisées et des facturations intermédiaires pour tous les contrats en cours pour lesquels les facturations intermédiaires sont supérieures aux coûts encourus plus les profits comptabilisés (moins les pertes comptabilisées).
45. Une entreprise fournit une information sur tous les profits ou pertes éventuels selon IAS 37, Éventualités et événements survenant après la date de clôture. Les profits éventuels et pertes éventuelles peuvent provenir d'éléments tels que les coûts de garantie, les réclamations, les pénalités et les pertes possibles.

▼B

DATE D'ENTRÉE EN VIGUEUR

46. **La présente Norme comptable internationale entre en vigueur pour les états financiers des exercices ouverts à compter du 1^{er} janvier 1995.**

NORME COMPTABLE INTERNATIONALE IAS 12

(RÉVISÉE EN 2000)

Impôts sur le résultat

La présente Norme comptable internationale annule et remplace IAS 12, La comptabilisation des impôts sur les bénéfices, qui a été approuvée par le Conseil dans une version reformatée en 1994. La Norme révisée entre en vigueur pour les états financiers des exercices ouverts à compter du 1^{er} janvier 1998.

En mai 1999, IAS 10 (révisé en 1999), Événements survenant après la date de clôture, a amendé le paragraphe 88. Le texte amendé entrera en vigueur pour l'élaboration des états financiers des exercices ouverts à compter du 1^{er} janvier 2000.

En avril 2000, les paragraphes 20, 62(a), 64 et l'Annexe A, paragraphes A10, A11 et B8 ont été amendés afin de vérifier l'exactitude des références et terminologies, en raison de l'émission de IAS 40, Immeubles de placement.

En octobre 2000, les modifications de IAS 12 ont été approuvées par le Conseil. Ces modifications incluent le rajout des paragraphes 52A, 52B, 65A, 81(i), 82A, 87A, 87B, 87C et 91, et la suppression des paragraphes 3 et 50. Les révisions limitées spécifient le traitement comptable propre aux conséquences fiscales des dividendes. Le texte révisé est entré en vigueur pour l'élaboration des états financiers des exercices ouverts à compter du 1^{er} janvier 2001.

Ces interprétations du SIC font référence à IAS 12.

- SIC-21: Impôts sur le résultat — Recouvrement des actifs non amortissables réévalués; et
- SIC-25: Impôts sur le résultat — Changement de statut fiscal d'une entreprise ou de ses actionnaires.

INTRODUCTION

La présente Norme («IAS 12 (révisée)») remplace IAS 12, La comptabilisation des impôts sur les bénéfices («IAS 12 d'origine»). IAS 12 (révisée) entre en vigueur pour les exercices ouverts à compter du 1^{er} janvier 1998. Les principaux changements par rapport à IAS 12 d'origine sont les suivants.

1. IAS 12 d'origine imposait à une entreprise de comptabiliser l'impôt différé en utilisant soit la méthode du report fixe, soit une méthode du report variable, parfois appelée approche résultat de la méthode du report variable. IAS 12 (révisée) interdit la méthode du report fixe et impose une autre méthode du report variable, parfois appelée approche bilan de la méthode du report variable.

L'approche résultat de la méthode du report variable est centrée sur les différences temporaires alors que l'approche bilan de la méthode du report variable est centrée sur les différences temporelles. Les différences temporaires sont des différences entre le bénéfice imposable et le bénéfice comptable qui trouvent leur origine dans un exercice et s'inversent dans un ou plusieurs exercices ultérieurs. Les différences temporelles sont des différences entre la base fiscale d'un actif ou d'un passif et sa valeur comptable au bilan. La base fiscale d'un actif ou d'un passif est le montant attribué à cet actif ou passif à des fins fiscales.

Toutes les différences temporaires sont des différences temporelles. Des différences temporelles sont également générées dans les circonstances suivantes, qui ne génèrent pas de différences temporaires, bien que IAS 12 d'origine les ait traitées de comme des transactions qui génèrent effectivement des différences temporaires:

- (a) des filiales, entreprises associées ou coentreprises n'ont pas distribué la totalité de leurs bénéfices à leur mère ou à leur investisseur;
- (b) les actifs sont réévalués et aucun ajustement équivalent n'est fait à des fins fiscales; et
- (c) le coût d'un regroupement d'entreprises qui est une acquisition est affecté aux actifs et passifs identifiables acquis, par référence à leurs justes valeurs mais aucun ajustement équivalent n'est fait à des fins fiscales.

▼B

De plus, il y a des différences temporelles qui ne sont pas des différences temporaires, par exemple les différences temporelles générées lorsque:

- (a) les actifs et passifs non monétaires d'une activité étrangère qui fait partie intégrante des activités de l'entité présentant les états financiers sont convertis aux cours de change historiques;
 - (b) les actifs et passifs non monétaires sont retraités selon IAS 29, Information financière dans les économies hyperinflationnistes; ou
 - (c) lors de sa comptabilisation initiale, la valeur comptable d'un actif ou d'un passif diffère de sa base fiscale initiale.
2. IAS 12 d'origine permettait à une entreprise de ne pas comptabiliser d'actifs et de passifs d'impôt différé lorsqu'il y avait des éléments probants raisonnables indiquant que les différences temporelles ne s'inverseraient pas avant de nombreux exercices. IAS 12 (révisée) impose à une entreprise de comptabiliser un passif d'impôt différé ou (sous certaines conditions) un actif pour toutes les différences temporelles avec certaines exceptions indiquées ci-après.
3. IAS 12 d'origine imposait que:
- (a) les actifs d'impôt différé générés par des différences temporaires soient comptabilisés lorsque l'on pouvait raisonnablement penser qu'ils se réaliseraient; et
 - (b) les actifs d'impôt différé générés par des pertes fiscales ne soient comptabilisés à l'actif que lorsque l'on avait une quasi certitude que le résultat imposable futur serait suffisant pour permettre la réalisation de l'avantage lié à la perte. IAS 12 d'origine permettait (mais n'imposait pas) à une entreprise de différer la comptabilisation de l'avantage lié aux pertes fiscales jusqu'à leur exercice de réalisation.

IAS 12 (révisée) impose que les actifs d'impôt différé soient comptabilisés lorsqu'il est probable que des bénéfices imposables seront disponibles, permettant à l'actif d'impôt différé d'être utilisé. Lorsqu'une entreprise a un historique de pertes fiscales, l'entreprise ne comptabilise un impôt différé actif que dans la mesure où l'entreprise a des différences temporelles imposables suffisantes ou s'il y a d'autres éléments probants et convaincants qu'un bénéfice imposable suffisant sera disponible.

4. Par exception à la disposition générale décrite au paragraphe 2 ci-dessus, IAS 12 (révisée) interdit la comptabilisation de passifs d'impôt différé et d'actifs d'impôt différé générés par certains actifs ou passifs dont la valeur comptable, lors de leur comptabilisation initiale, diffère de leur base fiscale initiale. Ces circonstances, ne générant pas de différences temporaires, ne généraient pas d'actifs ou de passifs d'impôt différé selon IAS 12 d'origine.
5. IAS 12 d'origine imposait que les impôts payables sur des bénéfices non distribués de filiales et entreprises associées soient comptabilisés, à moins qu'il ne soit raisonnable de supposer que ces bénéfices ne seraient pas distribués ou que leur distribution ne générerait pas de passif d'impôt. Cependant, IAS 12 (révisée) interdit la comptabilisation de tels passifs d'impôt différé (et ceux générés par tout écart de conversion cumulé lié) dans la mesure où:
- (a) la mère, l'investisseur ou le coentrepreneur est capable de contrôler la date à laquelle la différence temporelle s'inversera; et
 - (b) il est probable que la différence temporelle ne s'inversera pas dans un avenir prévisible.

Lorsque cette interdiction a pour résultat qu'aucun passif d'impôt différé n'est comptabilisé, IAS 12 (révisée) impose que l'entreprise fournisse une information sur le montant global des différences temporelles concernées.

6. IAS 12 d'origine ne faisait pas explicitement référence aux ajustements à la juste valeur effectués lors d'un regroupement d'entreprises. De tels ajustements génèrent des différences temporelles et IAS 12 (révisée) impose qu'une entreprise comptabilise le passif d'impôt différé en résultant ou (sous réserve du critère de probabilité nécessaire à la comptabilisation) un actif d'impôt différé avec un effet correspondant dans la détermination du montant du goodwill ou du goodwill négatif. Toutefois, IAS 12 (révisée) interdit la comptabilisation de passifs d'impôt différé générés par le goodwill lui-même (si l'amortissement du goodwill n'est pas déductible fiscalement) et d'actifs d'impôt différé générés par un goodwill négatif qui est traité comme un produit différé.
7. IAS 12 d'origine permettait, mais n'imposait pas, qu'une entreprise comptabilise un passif d'impôt différé dans le cadre de réévaluations d'actifs.

▼B

IAS 12 (révisée) impose la comptabilisation d'un passif d'impôt différé dans le cadre de réévaluations d'actifs.

8. Les conséquences fiscales du recouvrement de la valeur comptable de certains actifs ou passifs peuvent dépendre du mode de recouvrement ou de règlement, par exemple:
 - (a) dans certains pays, les plus-values ne sont pas imposées au même taux que le reste du résultat imposable; et
 - (b) dans certains pays, le montant déduit fiscalement du fait de la vente d'un actif est supérieur au montant d'amortissement qui peut être déduit.

IAS 12 d'origine ne donnait aucun commentaire sur l'évaluation des actifs et passifs d'impôt différé dans de tels cas. IAS 12 (révisée) impose que l'évaluation des passifs d'impôt différé et des actifs d'impôt différé se fonde sur les conséquences fiscales du mode attendu par l'entreprise de recouvrement ou de règlement de la valeur comptable de ses actifs et passifs.

9. IAS 12 d'origine ne déclarait pas explicitement si les actifs et passifs d'impôt différé pouvaient être actualisés. IAS 12 (révisée) interdit l'actualisation des actifs et passifs d'impôt différé. Une modification du paragraphe 39 (i) de IAS 22, Regroupements d'entreprises, interdit l'actualisation des actifs et passifs d'impôt différé acquis dans un regroupement d'entreprises. Auparavant, le paragraphe 39 (i) de IAS 22 n'interdisait ni n'imposait l'actualisation des actifs et passifs d'impôt différé résultant d'un regroupement d'entreprises.
10. IAS 12 d'origine ne spécifiait pas si une entreprise devait classer ses soldes d'impôt différé en actifs et passifs courants ou en actifs et passifs non courants. IAS 12 (révisée) impose qu'une entreprise qui effectue la distinction entre courant et non courant ne classe pas ses actifs et passifs d'impôt différé en actifs et passifs courants.
11. IAS 12 d'origine indiquait que des soldes débiteurs et créditeurs représentant des impôts différés pouvaient être compensés. IAS 12 (révisée) pose des conditions de compensation plus restrictives, fondées largement sur celles relatives aux actifs et passifs financiers dans IAS 32, Instruments financiers: Information à fournir et présentation.
12. IAS 12 d'origine imposait de fournir une explication sur la relation entre la charge d'impôt et le bénéfice comptable si elle n'était pas expliquée par les taux effectifs d'impôt dans le pays de l'entreprise présentant les états financiers. IAS 12 (révisée) impose que cette explication prenne soit l'une des deux, soit les deux formes suivantes:
 - (i) un rapprochement chiffré entre la charge (produit) d'impôt et le produit du bénéfice comptable multiplié par le(s) taux d'impôt applicable(s); ou
 - (ii) un rapprochement chiffré entre le taux d'impôt effectif moyen et le taux d'impôt applicable.

IAS 12 (révisée) impose également une explication des changements dans le(s) taux d'impôt applicables par rapport à l'exercice antérieur.

13. Les nouvelles informations à fournir imposées par IAS 12 (révisée) comprennent:
 - (a) pour chaque type de différence temporelle, pertes fiscales et crédits d'impôt non utilisés:
 - (i) le montant des actifs et passifs d'impôt différé comptabilisés; et
 - (ii) le montant du produit ou de la charge d'impôt différé comptabilisé dans le compte de résultat, s'il n'est pas mis en évidence par les changements des montants comptabilisés au bilan;
 - (b) dans le cadre des activités abandonnées, la charge d'impôt relative:
 - (i) au profit ou à la perte lié(e) à l'abandon; et
 - (ii) au résultat des activités ordinaires de l'activité abandonnée; et
 - (c) le montant de l'actif d'impôt différé et la nature des éléments probants justifiant sa comptabilisation, lorsque:
 - (i) l'utilisation de l'actif d'impôt différé dépend de bénéfices imposables futurs excédant les bénéfices générés par le renversement des différences temporelles imposables existantes; et

▼B

- (ii) l'entreprise a subi une perte au cours de l'exercice ou de l'exercice antérieur dans la juridiction fiscale dont l'actif d'impôt différé relève.

SOMMAIRE

	Paragraphes
Objectif	
Champ d'application	1-4
Définitions	5-11
Base fiscale	7-11
Comptabilisation d'actifs et de passifs d'impôt exigible	12-14
Comptabilisation d'actifs et de passifs d'impôt différé	15-45
Différences temporelles imposables	15-23
Regroupements d'entreprises	19
Actifs comptabilisés à la juste valeur	20
Goodwill	21
Comptabilisation initiale d'un actif ou d'un passif	22-23
Différences temporelles déductibles	24-33
Goodwill négatif	32
Comptabilisation initiale d'un actif ou d'un passif	33
Pertes fiscales et crédits d'impôt non utilisés	34-36
Réestimation des actifs d'impôt différé non comptabilisés	37
Participations dans des filiales, entreprises associées et coentreprises et investissements dans des succursales	38-45
Évaluation	46-56
Comptabilisation de l'impôt exigible et de l'impôt différé	57-68
Compte de résultat	58-60
Éléments crédités ou débités directement dans les capitaux propres	61-65A
Impôt différé généré par un regroupement d'entreprises	66-68
Présentation	69-78
Actifs et passifs d'impôt	69-76
Compensation	71-76
Charge d'impôt	77-78
Charge (produit) d'impôt lié(e) au bénéfice des activités ordinaires	77
Différences de conversion relatives aux actifs et passifs d'impôt différé étranger	78
Informations à fournir	79-88
Date d'entrée en vigueur	89-91

Les dispositions normatives qui sont imprimées en caractères gras italiques doivent être lues dans le contexte des documents explicatifs et des commentaires de mise en œuvre de la présente Norme ainsi que dans le contexte de la Préface aux Normes comptables internationales. Les Normes comptables internationales ne sont pas censées s'appliquer à des éléments non significatifs (voir le paragraphe 12 de la Préface).

OBJECTIF

L'objectif de la présente Norme est de prescrire le traitement comptable des impôts sur le résultat. La question principale en matière de comptabilisation des impôts sur le résultat est de déterminer comment comptabiliser les conséquences fiscales actuelles et futures:

▼B

- (a) du recouvrement (ou du règlement) futur de la valeur comptable des actifs (ou des passifs) qui sont comptabilisés dans le bilan d'une entreprise; et
- (b) des transactions et autres événements de l'exercice qui sont comptabilisés dans les états financiers d'une entreprise.

Le fait que l'entreprise présentant les états financiers s'attende à recouvrer ou à régler la valeur comptable d'un actif ou d'un passif est inhérent à la comptabilisation d'un actif ou d'un passif. S'il est probable que le recouvrement ou le règlement de cette valeur comptable augmentera (diminuera) les paiements futurs d'impôt par rapport à ce qu'ils auraient été si le recouvrement ou le règlement n'avait pas eu de conséquence fiscale, la présente Norme impose à une entreprise de comptabiliser un passif (actif) d'impôt différé, avec certaines exceptions limitées.

La présente Norme impose à une entreprise de comptabiliser les conséquences fiscales des transactions et autres événements de la même façon qu'elle comptabilise les transactions et événements eux-mêmes. Ainsi, pour des transactions et autres événements comptabilisés dans le compte de résultat, tous les effets d'impôt y afférents sont également comptabilisés dans le compte de résultat. Pour des transactions et autres événements comptabilisés directement dans les capitaux propres, les effets d'impôt y afférents sont également comptabilisés directement dans les capitaux propres. De façon similaire, la comptabilisation d'actifs ou de passifs d'impôt différé lors d'un regroupement d'entreprises affecte le montant du goodwill ou du goodwill négatif généré par ce regroupement d'entreprises.

La présente Norme traite également de la comptabilisation d'actifs d'impôt différé générés par des pertes fiscales ou des crédits d'impôt non utilisés, de la présentation des impôts sur le résultat dans les états financiers et de l'information à fournir relative aux impôts sur le résultat.

CHAMP D'APPLICATION

1. **La présente Norme doit être appliquée à la comptabilisation des impôts sur le résultat.**
2. Pour les besoins de la présente Norme, les impôts sur le résultat incluent tous les impôts nationaux et étrangers dus sur la base des bénéfices imposables. Les impôts sur le résultat incluent aussi les impôts tels que les impôts de distribution qui sont payables par une filiale, une entreprise associée ou une coentreprise sur ses distributions de dividendes à l'entreprise présentant les états financiers.
3. (Supprimé)
4. La présente Norme ne traite ni des méthodes de comptabilisation des subventions publiques (voir IAS 20, Comptabilisation des subventions publiques et informations à fournir sur l'aide publique) ni des crédits d'impôt à l'investissement. Toutefois la présente Norme indique comment doivent être comptabilisées les différences temporelles résultant de telles subventions ou crédits d'impôt à l'investissement.

DÉFINITIONS

5. **Dans la présente Norme, les termes suivants ont la signification indiquée ci-après:**

Le bénéfice comptable est le résultat net d'un exercice avant déduction de la charge d'impôt.

Le bénéfice imposable (perte fiscale) est le résultat net (la perte) d'un exercice, déterminé(e) selon les règles établies par les administrations fiscales et sur la base desquelles l'impôt sur le résultat doit être payé (recouvré).

La charge (le produit) d'impôt est égale(égal) au montant total de l'impôt exigible et de l'impôt différé inclus dans la détermination du résultat net de l'exercice.

L'impôt exigible est le montant des impôts sur le bénéfice payables (récupérables) au titre du bénéfice imposable (perte fiscale) d'un exercice.

Les passifs d'impôt différé sont les montants d'impôts sur le résultat payables au cours d'exercices futurs au titre de différences temporelles imposables.

Les actifs d'impôt différé sont les montants d'impôts sur le résultat recouvrables au cours d'exercices futurs au titre:

- (a) de différences temporelles déductibles;

▼B

- (b) **du report en avant de pertes fiscales non utilisées; et**
- (c) **du report en avant de crédits d'impôt non utilisés.**

Les différences temporelles sont les différences entre la valeur comptable d'un actif ou d'un passif au bilan et sa base fiscale. Les différences temporelles peuvent être:

- (a) **soit des différences temporelles imposables, c'est à dire des différences temporelles qui généreront des montants imposables dans la détermination du bénéfice imposable (perte fiscale) d'exercices futurs lorsque la valeur comptable de l'actif ou du passif sera recouvrée ou réglée;**
- (b) **soit des différences temporelles déductibles, c'est à dire des différences temporelles qui généreront des montants déductibles dans la détermination du bénéfice imposable (perte fiscale) d'exercices futurs lorsque la valeur comptable de l'actif ou du passif sera recouvrée ou réglée.**

La base fiscale d'un actif ou d'un passif est le montant attribué à cet actif ou à ce passif à des fins fiscales.

6. La charge (le produit) d'impôt comprend la charge (le produit) d'impôt exigible et la charge (le produit) d'impôt différé.

Base fiscale

7. La base fiscale d'un actif représente le montant qui sera fiscalement déductible de tous avantages économiques imposables qui iront à l'entreprise lorsqu'elle recouvrera la valeur comptable de cet actif. Si ces avantages économiques ne sont pas imposables, la base fiscale de l'actif est égale à sa valeur comptable.

Exemples

1. Une machine a coûté 100. Pour des raisons fiscales, un amortissement de 30 a déjà été déduit au titre de l'exercice et des exercices antérieurs et le solde sera déductible au titre des exercices futurs, soit par le biais d'un amortissement, soit par une déduction au moment de la sortie. Les profits générés par l'utilisation de la machine sont imposables et les profits (pertes) générés par la sortie de la machine sont imposables (déductibles). La base fiscale de la machine est de 70.
2. Des intérêts à recevoir ont une valeur comptable de 100. Les produits d'intérêts liés seront imposables lors de leur encaissement. La base fiscale des intérêts à recevoir est nulle.
3. Des créances clients ont une valeur comptable de 100. Les produits liés ont déjà été incorporés dans le bénéfice imposable (perte fiscale). La base fiscale des créances clients est de 100.
4. Les dividendes à recevoir d'une filiale ont une valeur comptable de 100. Ces dividendes ne sont pas imposables. En substance, la totalité de la valeur comptable de cet actif est déductible des avantages économiques. En conséquence la base fiscale des dividendes à recevoir est de 100⁽¹⁾.
5. Un prêt a une valeur comptable de 100. Le remboursement de ce prêt n'aura pas de conséquence fiscale. La base fiscale de ce prêt est de 100.
8. La base fiscale d'un passif représente sa valeur comptable, moins tout montant qui sera fiscalement déductible au titre de ce passif au cours des exercices ultérieurs. Dans ce cas de produits perçus d'avance, la base fiscale du passif qui en résulte est la valeur comptable moins tout élément de produits qui ne sera pas imposable au cours des exercices ultérieurs.

Exemples

1. Des passifs courants comprennent des charges à payer d'une valeur comptable de 100. La charge concernée sera déduite fiscalement lors de son règlement. La base fiscale des charges à payer est nulle.

⁽¹⁾ Selon cette analyse, il n'y a pas de différence temporelle taxable. Il aurait également été possible d'analyser comme suit cette opération: les dividendes à recevoir comptabilisés ont une base fiscale nulle et un taux d'impôt nul est appliqué à la différence temporelle imposable résultant de 100. Selon les deux analyses, il n'y a pas de passif d'impôts différés.

▼B

2. Des passifs courants incluent des produits d'intérêt perçus d'avance d'une valeur comptable de 100. Ces produits d'intérêt ont été imposés lors de leur encaissement. La base fiscale des intérêts perçus d'avance est nulle.
 3. Des passifs courants comprennent des charges à payer d'une valeur comptable de 100. La charge concernée a déjà été déduite fiscalement. La base fiscale des charges à payer est de 100.
 4. Des passifs courants comprennent des pénalités et amendes à payer d'une valeur comptable de 100. Les amendes et les pénalités ne sont pas déductibles fiscalement. La base fiscale des amendes et pénalités à payer est de 100 ⁽¹⁾.
 5. Un emprunt a une valeur comptable de 100. Le remboursement de cet emprunt n'aura aucune conséquence fiscale. La base fiscale de cet emprunt est de 100.
9. Certains éléments ont une base fiscale mais ne sont pas comptabilisés en tant qu'actifs ou en tant que passifs au bilan. Par exemple les frais de recherche sont comptabilisés en charges pour la détermination du bénéfice comptable de l'exercice de leur survenance, mais leur déduction du bénéfice imposable (perte fiscale) peut ne pas être permise avant un exercice ultérieur. La différence entre la base fiscale des frais de recherche, qui est le montant admis en déduction par les administrations fiscales au titre des exercices ultérieurs, et la valeur comptable nulle est une différence temporelle déductible dont résulte un actif d'impôt différé.
 10. Lorsque la base fiscale d'un actif ou d'un passif ne peut être déterminée facilement, il peut être utile de revenir au principe fondamental sur lequel repose la présente Norme: une entreprise doit (sauf quelques exceptions) comptabiliser un passif (actif) d'impôt différé chaque fois que le recouvrement ou le règlement de la valeur comptable d'un actif ou d'un passif augmentera (ou diminuera) les paiements futurs d'impôt par rapport à ce qu'ils auraient été si un tel recouvrement (règlement) n'avait pas eu de conséquence fiscale. L'exemple C qui fait suite au paragraphe 52 illustre les circonstances dans lesquelles se référer à ce principe fondamental peut être utile, par exemple lorsque la base fiscale d'un actif ou d'un passif dépend du mode attendu de recouvrement ou de règlement.
 11. Dans les états financiers consolidés les différences temporelles sont déterminées par comparaison entre les valeurs comptables des actifs et des passifs dans les états financiers consolidés et la base fiscale qui leur est attachée. Pour les juridictions où une déclaration fiscale consolidée est établie, la base fiscale est déterminée à partir de cette déclaration fiscale. Dans d'autres juridictions, la base fiscale est déterminée à partir des déclarations fiscales individuelles de chaque entreprise du groupe.

COMPTABILISATION DES ACTIFS ET DES PASSIFS D'IMPÔT EXIGIBLE

12. **L'impôt exigible de l'exercice et des exercices précédents doit être comptabilisé en tant que passif dans la mesure où il n'est pas payé. Si le montant déjà payé au titre de l'exercice et des exercices précédents excède le montant dû pour ces exercices, l'excédent doit être comptabilisé en tant qu'actif.**
13. **L'avantage lié à une perte fiscale pouvant être reportée en arrière pour recouvrer l'impôt exigible d'un exercice antérieur doit être comptabilisé en tant qu'actif.**
14. Lorsqu'on utilise une perte fiscale pour recouvrer l'impôt exigible d'un exercice antérieur, une entreprise comptabilise l'avantage à l'actif dans l'exercice au cours duquel se produit la perte fiscale car l'avantage pour l'entreprise est probable et peut être évalué de manière fiable.

COMPTABILISATION DES ACTIFS ET DES PASSIFS D'IMPÔT DIFFÉRÉ

Différences temporelles imposables

15. **Un passif d'impôt différé doit être comptabilisé pour toutes les différences temporelles imposables sauf si le passif d'impôt différé est généré:**

⁽¹⁾ Il n'y a pas, selon cette analyse, de différence temporelle déductible. Il aurait également été possible d'analyser comme suit cette opération: les amendes et pénalités comptabilisées ont une base fiscale nulle et un taux d'impôt nul est appliqué à la différence temporelle déductible résultante de 100. Selon les deux analyses, il n'y a pas de passif d'impôt différé.

▼B

- (a) **soit par un goodwill dont l'amortissement n'est pas déductible fiscalement;**
- (b) **soit par la comptabilisation initiale d'un actif ou d'un passif dans une transaction qui:**
 - (i) **n'est pas un regroupement d'entreprises; et**
 - (ii) **n'affecte ni le bénéfice comptable, ni le bénéfice imposable (perte fiscale) à la date de la transaction.**

Toutefois, pour les différences temporelles taxables liées à des participations dans des filiales, entreprises associées et coentreprises et investissements dans des succursales, un impôt différé passif doit être comptabilisé selon le paragraphe 39.

16. Le fait que sa valeur comptable sera recouvrée sous la forme d'avantages économiques futurs pour l'entreprise au cours d'exercices futurs est inhérent à la comptabilisation d'un actif. Lorsque la valeur comptable d'un actif est supérieure à sa base fiscale, le montant des avantages économiques futurs sera supérieur au montant déductible autorisé fiscalement. La différence est une différence temporelle taxable et l'obligation de payer les impôts sur le résultat qui en résultent au cours des exercices ultérieurs est un passif d'impôt différé. Lorsque l'entreprise recouvre la valeur comptable de l'actif, la différence temporelle taxable s'inverse et l'entreprise a un bénéfice imposable. Ceci rend probable la sortie de l'entreprise d'avantages économiques sous la forme de paiements d'impôt. Par conséquent la Norme impose la comptabilisation de tous les passifs d'impôt différé, sauf dans certains cas décrits aux paragraphes 15 et 39.

Exemple

Un actif qui a coûté 150 a une valeur comptable de 100. L'amortissement cumulé déduit du bénéfice fiscal s'élève à 90 et le taux d'impôt est de 25 %.

La base fiscale de l'actif est de 60 (coût de 150 — moins un amortissement cumulé de 90). Pour recouvrer la valeur comptable de 100, l'entreprise doit gagner un résultat fiscal de 100 alors qu'elle ne pourra fiscalement déduire qu'un amortissement de 60. L'entreprise paiera donc des impôts sur le résultat de 10 (40 à 25 %) lorsqu'elle recouvrera la valeur comptable de l'actif. La différence entre la valeur comptable de 100 et la base fiscale de 60 constitue une différence temporelle taxable de 40. C'est pourquoi l'entreprise comptabilise un passif d'impôt différé de 10 (40 à 25 %) représentant les impôts sur le résultat qu'elle paiera lorsqu'elle recouvrera la valeur comptable de l'actif.

17. Certaines différences temporelles se produisent lorsque le produit (ou la charge) est compris dans le bénéfice comptable d'un exercice mais est compris dans le bénéfice imposable d'un autre exercice. De telles différences temporelles sont souvent appelées différences temporaires. Des exemples de différences temporelles de cette nature, qui sont des différences temporelles taxables et génèrent par conséquent des passifs d'impôt différé, sont les suivants:
- (a) les produits d'intérêts sont inclus dans le bénéfice comptable au fur et à mesure qu'ils sont courus mais peuvent, dans certaines juridictions, n'être inclus dans le bénéfice imposable que lorsqu'ils sont encaissés. La base fiscale de toute créance comptabilisée au bilan du fait de tels produits est nulle parce que ces produits n'affectent pas le bénéfice imposable tant qu'ils ne sont pas encaissés;
 - (b) l'amortissement pris en compte dans la détermination du bénéfice imposable (perte fiscale) peut différer de celui pris en compte dans le calcul du bénéfice comptable. La différence temporelle est la différence entre la valeur comptable de l'actif et sa base fiscale, qui est le coût initial de l'actif moins toutes les déductions effectuées au titre de l'actif et autorisées par les administrations fiscales dans le cadre de la détermination du bénéfice imposable de l'exercice et des exercices antérieurs. Cette différence temporelle taxable donne lieu à un passif d'impôt différé lorsque l'amortissement fiscal est accéléré (si l'amortissement fiscal est moins rapide que l'amortissement comptable, une différence temporelle déductible apparaît, générant un actif d'impôt différé); et
 - (c) les frais de développement peuvent être inscrits à l'actif et amortis sur des exercices futurs pour la détermination du bénéfice comptable mais déduits du bénéfice imposable de l'exercice au cours duquel ils sont encourus. De tels frais de développement ont une base fiscale nulle car ils ont été déjà déduits du bénéfice imposable. La différence

▼B

temporelle est la différence entre la valeur comptable des frais de développement et leur base fiscale de zéro.

18. Des différences temporelles se produisent également lorsque:
- (a) le coût d'un regroupement d'entreprise qui est une acquisition est affecté aux actifs et aux passifs identifiables acquis par référence à leur juste valeur sans que des ajustements équivalents soient pratiqués à des fins fiscales (voir paragraphe 19);
 - (b) des actifs sont réévalués sans qu'un ajustement équivalent soit pratiqué à des fins fiscales (voir paragraphe 20);
 - (c) un goodwill ou un goodwill négatif survient en consolidation (voir paragraphes 21 et 32);
 - (d) la base fiscale d'un actif ou d'un passif diffère lors de sa comptabilisation initiale de sa valeur comptable initiale, par exemple lorsque l'entreprise bénéficie de subventions publiques non imposables liées à des actifs (voir paragraphes 22 et 33); ou
 - (e) la valeur comptable des participations dans des filiales, entreprises associées, coentreprises et investissements dans des succursales, devient différente de la base fiscale de la participation ou de l'investissement (voir paragraphes 38 à 45).

Regroupements d'entreprises

19. Dans le cas d'un regroupement d'entreprise qui est une acquisition, le coût de l'acquisition est affecté aux actifs et aux passifs identifiables acquis par référence à leur juste valeur à la date de l'opération d'échange. Des différences temporelles se produisent lorsque la base fiscale des actifs et passifs identifiables acquis n'est pas modifiée par le regroupement d'entreprises ou est modifiée différemment. Ainsi, lorsque la valeur comptable d'un actif est majorée pour atteindre sa juste valeur mais que la base fiscale de cet actif demeure égale au coût chez le précédent propriétaire, il en résulte une différence temporelle taxable qui donne lieu à un passif d'impôt différé. Le passif d'impôt différé correspondant affecte le goodwill (voir paragraphe 66).

Actifs comptabilisés à la juste valeur

20. Les Normes comptables internationales autorisent la comptabilisation de certains actifs à leur juste valeur ou à un montant réévalué (voir, par exemple, IAS 16, Immobilisations corporelles, IAS 38, Immobilisations incorporelles, IAS 39 Instruments financiers: comptabilisation et évaluation; et IAS 40, Immeubles de placement). Dans certaines juridictions, la réévaluation ou autre ajustement d'un actif à la juste valeur affecte le bénéfice imposable (perte fiscale) de l'exercice. La base fiscale de l'actif est, en conséquence, ajustée et il n'y a pas de différence temporelle. Dans d'autres juridictions, la réévaluation ou ajustement d'un actif n'affecte pas le bénéfice imposable de l'exercice de réévaluation ou d'ajustement et en conséquence la base fiscale de l'actif n'est pas ajustée. Toutefois le recouvrement futur de la valeur comptable générera un flux d'avantages économiques taxables pour l'entreprise dont le montant différera de celui qui sera déductible fiscalement. La différence entre la valeur comptable d'un actif réévalué et sa base fiscale est une différence temporelle qui donne lieu à un actif ou à un passif d'impôt différé. Ceci est vrai même si:
- (a) l'entreprise n'a pas l'intention de sortir l'actif. Dans ce cas la valeur nette comptable réévaluée de l'actif sera recouvrée par son utilisation. Ceci générera un résultat fiscal excédant l'amortissement qui sera fiscalement disponible au cours d'exercices futurs; ou si
 - (b) l'imposition sur les plus ou moins-values est différée dans la mesure où les produits procurés par la sortie de l'actif sont investis dans des actifs similaires. Dans ce cas l'impôt devra finalement être payé lors de la vente ou de l'utilisation des actifs similaires.

Goodwill

21. Le goodwill est l'excédent du coût d'acquisition sur la part de l'acquéreur dans la juste valeur des actifs et passifs identifiables acquis. De nombreuses administrations fiscales n'autorisent pas la déduction de l'amortissement du goodwill dans la détermination du bénéfice imposable. De plus, dans de telles juridictions, le coût du goodwill n'est, bien souvent, pas déductible lors de la sortie par la filiale de l'activité sous-jacente. Dans de telles juridictions le goodwill a une base fiscale de zéro. Toute différence entre la valeur comptable du goodwill et sa base fiscale nulle

▼B

est une différence temporelle taxable. La présente Norme n'autorise cependant pas la comptabilisation du passif d'impôt différé qui en découle car le goodwill est résiduel et la comptabilisation d'un passif d'impôt différé augmenterait sa valeur comptable.

Comptabilisation initiale d'un actif ou d'un passif

22. Une différence temporelle peut survenir lors de la comptabilisation initiale d'un actif ou d'un passif, par exemple si le coût d'un actif n'est pas, partiellement ou en totalité, déductible fiscalement. La méthode de comptabilisation d'une telle différence temporelle dépendra de la nature de la transaction ayant conduit à la comptabilisation initiale de l'actif:
- (a) lors d'un regroupement d'entreprises, une entreprise comptabilise tout actif ou passif d'impôt différé et ceci modifie le montant du goodwill ou du goodwill négatif (voir paragraphe 19);
 - (b) si la transaction affecte soit le bénéfice comptable, soit le bénéfice imposable, une entreprise comptabilise tout actif ou passif d'impôt différé, et comptabilise la charge ou le produit d'impôt différé qui en résulte au compte de résultat (voir paragraphe 59);
 - (c) si la transaction n'est pas un regroupement d'entreprises et si elle n'affecte ni le bénéfice comptable ni le bénéfice imposable, une entreprise devrait, en l'absence de l'exemption prévue aux paragraphes 15 et 24, comptabiliser l'actif ou le passif d'impôt différé qui en résulte et ajuster la valeur comptable de l'actif ou du passif pour le même montant. De tels ajustements rendraient moins transparents les états financiers. Aussi, la présente Norme n'autorise pas la comptabilisation par une entreprise de l'actif ou passif d'impôt différé résultant, soit lors de la comptabilisation initiale, soit ultérieurement (voir exemple page suivante). Par ailleurs une entreprise ne comptabilise pas les changements ultérieurs d'un actif ou passif d'impôt différé non comptabilisé lorsque l'actif est amorti.
23. Selon IAS 32, Instruments financiers: information à fournir et présentation, l'émetteur d'un instrument financier composé, par exemple une obligation convertible, classe la composante passif dans les passifs et la composante capitaux propres dans les capitaux propres. Dans certaines juridictions la base fiscale de la composante passif lors de la comptabilisation initiale est égale à la valeur comptable initiale de la somme des composantes passif et capitaux propres de l'instrument. La différence temporelle taxable résultante se produit lors de la comptabilisation initiale de la composante capitaux propres distincte de celle de la composante passif. L'exception définie au paragraphe 15(b) ne trouve alors pas à s'appliquer. Par conséquent l'entreprise comptabilise le passif d'impôt différé qui en résulte. Conformément au paragraphe 61, l'impôt différé est imputé directement à la valeur comptable de la composante capitaux propres. Conformément au paragraphe 58, les changements ultérieurs du passif d'impôt différé sont comptabilisés dans le compte de résultat en charge (produit) d'impôt différé.

Exemple illustrant le paragraphe 22(c)

Une entreprise envisage d'utiliser un actif dont le coût est de 1 000 pendant sa durée d'utilité de 5 ans et ensuite de s'en séparer pour une valeur résiduelle de zéro. Le taux d'impôt est de 40 %. L'amortissement de cet actif n'est pas fiscalement déductible. Les plus-values ne sont pas imposables et les moins values ne sont pas déductibles lors de la sortie.

Lorsqu'elle recouvre la valeur comptable de l'actif, l'entreprise réalise un résultat fiscal de 1 000 et paie un impôt de 400. L'entreprise ne comptabilise pas le passif d'impôt différé de 400 qui en résulte, car il découle de la comptabilisation initiale de l'actif.

L'année suivante, la valeur comptable de l'actif est de 800. En réalisant un résultat fiscal de 800, l'entreprise paie un impôt de 320. L'entreprise ne comptabilise pas le passif d'impôt différé de 320 car il résulte de la comptabilisation initiale de l'actif.

Différences temporelles déductibles

24. **Un actif d'impôt différé doit être comptabilisé pour toutes les différences temporelles déductibles dans la mesure où il est probable qu'un bénéfice imposable, sur lequel ces différences temporelles déductibles pourront être imputées, sera disponible, à moins que l'actif d'impôt différé ne soit généré:**

▼B

- (a) **soit par un goodwill négatif traité comme un produit différé selon IAS 22, Regroupements d'entreprises;**
- (b) **soit par la comptabilisation initiale d'un actif ou d'un passif dans une transaction qui:**
 - (i) **n'est pas un regroupement d'entreprises; et**
 - (ii) **n'affecte ni le bénéfice comptable, ni le bénéfice imposable (perte fiscale) à la date de la transaction.**

Toutefois, pour les différences temporelles déductibles liées à des participations dans des filiales, entreprises associées et coentreprises, et investissements dans des succursales, un actif d'impôt différé doit être comptabilisé selon le paragraphe 44.

25. Le fait que sa valeur comptable sera réglée au cours d'exercices futurs par une sortie de l'entreprise de ressources représentatives d'avantages économiques est inhérent à la comptabilisation d'un passif. Lorsque ces ressources sortent de l'entreprise, leur montant, partiellement ou en totalité, peut être déductible lors de la détermination du bénéfice imposable d'un exercice ultérieur à celui au cours duquel le passif est comptabilisé. Il en résulte alors une différence temporelle entre la valeur comptable du passif et sa base fiscale. En conséquence, un actif d'impôt différé est généré au titre des impôts sur le résultat qui seront recouvrables au cours d'exercices futurs lorsque cette partie de passif sera admise en déduction du bénéfice imposable. De la même façon si la valeur comptable d'un actif est inférieure à sa base fiscale, la différence donne lieu à un actif d'impôt différé qui sera recouvrable sur les exercices futurs au titre des impôts sur le résultat.

Exemple

Une entreprise comptabilise une provision pour garantie de 100. Fiscalement les coûts de garantie ne sont déductibles que lorsque l'entreprise paye les réclamations. Le taux d'impôt est de 25 %.

La base fiscale du passif est nulle (valeur comptable de 100 moins le montant qui sera fiscalement déductible sur les exercices suivants au titre de ce passif). En réglant le passif pour sa valeur comptable, l'entreprise va réduire son bénéfice imposable futur de 100, et par conséquent réduire ses paiements futurs d'impôt de 25 ($100 \times 25\%$). La différence entre la valeur comptable de 100 et la base fiscale de zéro est une différence temporelle déductible de 100. L'entreprise comptabilise donc un actif d'impôt différé de 25 (100 au taux de 25 %), s'il est probable que l'entreprise dégagera au cours des exercices futurs un bénéfice imposable suffisant pour pouvoir profiter de cette réduction de paiement d'impôt.

26. Des exemples de différences temporelles déductibles qui génèrent des actifs d'impôt différé sont présentés ci-après:
- (a) les coûts relatifs aux prestations de retraite peuvent être déduits du bénéfice comptable des années de service de l'employé mais déduits du bénéfice imposable soit lorsque l'entreprise verse ses cotisations à un fonds, soit lorsqu'elle paye les retraites. La différence entre la valeur comptable du passif et sa base fiscale, qui est généralement nulle, est une différence temporelle. Cette différence temporelle déductible donne lieu à un actif d'impôt différé lorsque l'entreprise en retire des avantages économiques par le biais d'une réduction de son bénéfice imposable lors du versement des cotisations ou du paiement des retraites;
 - (b) les frais de recherche sont comptabilisés en charges dans le bénéfice comptable de l'exercice au cours duquel ils sont encourus, mais peuvent ne pas être fiscalement déductibles avant un certain temps. La différence entre la base fiscale des frais de recherche, qui est le montant dont la déduction sera autorisée par l'administration fiscale au cours d'exercices ultérieurs, et sa valeur comptable de zéro est une différence temporelle déductible qui donne lieu à un actif d'impôt différé;
 - (c) dans un regroupement d'entreprises qui est une acquisition, le coût de l'acquisition est affecté aux actifs et aux passifs comptabilisés par référence à leur juste valeur à la date de l'opération d'échange. Lorsqu'un passif est comptabilisé lors de l'acquisition, mais que les coûts liés ne sont fiscalement déductibles qu'au cours d'exercices ultérieurs, une différence temporelle déductible apparaît, qui donne lieu à un actif d'impôt différé. De même, un actif d'impôt différé apparaît lorsque la juste valeur d'un actif identifiable acquis est inférieure à sa base fiscale. Dans les deux cas, l'actif d'impôt différé qui en résulte affecte le goodwill (voir paragraphe 66); et

▼B

(d) certains actifs peuvent être comptabilisés à leur juste valeur, ou peuvent être réévalués, sans que leur base fiscale soit ajustée en conséquence (voir paragraphe 20). Une différence temporelle déductible se produit si la base fiscale de l'actif est supérieure à sa valeur comptable.

27. Le renversement des différences temporelles déductibles conduit à réduire les bénéfices imposables des exercices ultérieurs. Néanmoins des avantages économiques prenant la forme de réduction de paiement d'impôt ne bénéficieront à l'entreprise que si elle dégagera des bénéfices imposables suffisants pour compenser ces déductions. Par conséquent une entreprise ne comptabilise des actifs d'impôts différés que s'il est probable qu'elle disposera de bénéfices imposables sur lesquels les différences temporelles déductibles pourront être imputées.
28. Il est probable que l'entreprise disposera d'un bénéfice imposable sur lequel elle pourra imputer une différence temporelle déductible lorsqu'il y aura suffisamment de différences temporelles imposables, relevant de la même autorité fiscale et relatives à la même entité imposable, et dont on s'attend à ce qu'elles s'inversent:
- (a) au cours de l'exercice pendant lequel on s'attend à ce que les différences temporelles déductibles s'inversent; ou
- (b) au cours des exercices sur lesquels la perte fiscale résultant de l'actif d'impôt différé pourra être reportée en arrière ou en avant.

Dans ces cas, l'actif d'impôt différé est comptabilisé dans l'exercice au cours duquel les différences temporelles déductibles se produisent.

29. Lorsque les différences temporelles imposables relevant de la même autorité fiscale et relatives à la même entité imposable sont insuffisantes, l'actif d'impôt différé est comptabilisé pour autant que:
- (a) il est probable que l'entreprise dégagera un bénéfice imposable suffisant, relevant de la même administration fiscale et pour la même entité imposable, dans l'exercice au cours duquel les différences temporelles déductibles s'inverseront (ou lors des exercices sur lesquels la perte fiscale résultant de l'actif d'impôt différé pourra être reportée en arrière ou en avant). Pour apprécier dans quelle mesure elle dégagera des bénéfices imposables suffisants au cours des exercices ultérieurs, une entreprise ignore les montants imposables résultant des différences temporelles déductibles dont on s'attend à ce qu'elles naissent au cours d'exercices futurs car l'actif d'impôt différé résultant de ces différences temporelles exigera lui-même des bénéfices imposables futurs pour pouvoir être utilisé; ou
- (b) la gestion fiscale de l'entreprise lui donne l'opportunité de générer un bénéfice imposable au cours des exercices appropriés.
30. Des opportunités liées à la gestion fiscale sont des actions que l'entreprise entreprend pour créer ou augmenter un bénéfice imposable au cours d'un exercice donné situé avant la date d'expiration du droit à utiliser la perte fiscale ou le crédit d'impôt. Ainsi, il est possible, dans certaines juridictions, de générer ou accroître le bénéfice imposable:
- (a) en choisissant de rendre imposables les produits d'intérêts selon qu'ils sont encaissés ou qu'ils sont dus;
- (b) en différant la demande de certaines déductions à opérer sur le bénéfice imposable;
- (c) en vendant et éventuellement reprenant à bail les actifs qui se sont appréciés mais dont la base fiscale n'a pas été ajustée pour refléter cette appréciation; et
- (d) en vendant un actif générant un produit non imposable (par exemple, dans certaines juridictions une obligation d'État) pour acheter un autre actif générant un résultat fiscal.

Lorsque des opportunités liées à la gestion fiscale transfèrent des bénéfices imposables d'un exercice plus lointain à un exercice plus proche, l'utilisation du report en avant d'une perte fiscale ou d'un crédit d'impôt suppose toujours l'existence d'un bénéfice imposable futur provenant de sources autres que des différences temporelles futures créées.

31. Lorsqu'une entreprise a un historique de pertes récentes elle se réfère aux commentaires des paragraphes 35 et 36.

▼B

Goodwill négatif

32. La présente Norme n'autorise pas la comptabilisation d'un actif d'impôt différé provenant de différences temporelles déductibles associées à un goodwill négatif, qui est traité en tant que produit différé selon IAS 22, Regroupements d'entreprises, car le goodwill négatif est un résiduel, et la comptabilisation d'un actif d'impôt différé conduirait à augmenter la valeur comptable du goodwill négatif.

Comptabilisation initiale d'un actif ou d'un passif

33. Le cas d'une subvention publique non imposable liée à un actif déduite pour arriver à la valeur comptable d'un actif mais qui pour des raisons fiscales n'est pas déduite du montant amortissable de l'actif (autrement dit de sa base fiscale), illustre le cas d'un actif d'impôt différé généré lors de la comptabilisation initiale d'un actif. La valeur comptable de l'actif est inférieure à sa base fiscale, d'où une différence temporelle déductible. Les subventions publiques peuvent également être comptabilisées en produits différés, auquel cas la différence entre le produit différé et sa base fiscale égale à zéro est une différence temporelle déductible. Quelle que soit la méthode de présentation retenue, une entreprise ne comptabilise pas l'actif d'impôt différé en résultant, pour les motifs donnés au paragraphe 22.

Pertes fiscales et crédits d'impôt non utilisés

34. **Un actif d'impôt différé doit être comptabilisé pour le report en avant de pertes fiscales et de crédits d'impôt non utilisés dans la mesure où il est probable que l'on disposera de bénéfices imposables futurs sur lesquels ces pertes fiscales et crédits d'impôt non utilisés pourront être imputés.**
35. Les critères de comptabilisation des actifs d'impôt différé résultant du report en avant de pertes fiscales et de crédits d'impôt non utilisés sont les mêmes que ceux retenus pour la comptabilisation des actifs d'impôt différé résultant de différences temporelles déductibles. Toutefois, l'existence de pertes fiscales non utilisées constitue une indication forte que des bénéfices imposables futurs risquent de ne pas être disponibles. Par conséquent, lorsqu'une entreprise a un historique de pertes récentes, elle ne comptabilise un actif d'impôt différé au titre de ces pertes fiscales ou crédits d'impôt non utilisés que dans la mesure où elle dispose de différences temporelles imposables suffisantes ou d'autres indications convaincantes qu'elle disposera de bénéfices imposables suffisants sur lesquels pourront s'imputer les pertes fiscales et crédits d'impôt non utilisés. Lorsque tel est le cas le paragraphe 82 impose d'indiquer le montant de l'actif d'impôt différé et la nature des éléments probants justifiant sa comptabilisation.
36. Une entreprise considère les critères suivants pour évaluer la probabilité avec laquelle elle dégagera un bénéfice imposable sur lequel imputer les pertes fiscales ou les crédits d'impôt non utilisés:
- l'entreprise dispose de différences temporelles taxables suffisantes auprès de la même autorité fiscale et la même entité imposable, qui engendreront des montants imposables sur lesquels les pertes fiscales et crédits d'impôt non utilisés pourront s'imputer avant qu'ils n'expirent;
 - il est probable que l'entreprise dégagera des bénéfices imposables avant que les pertes fiscales ou les crédits d'impôt non utilisés n'expirent;
 - les pertes fiscales non utilisées résultent de causes identifiables qui ne se reproduiront vraisemblablement pas; et
 - les opportunités liées à la gestion fiscale de l'entreprise (voir paragraphe 30) généreront un bénéfice imposable pendant l'exercice au cours duquel les pertes fiscales ou les crédits d'impôt non utilisés pourront être imputés.

Dans la mesure où il n'est pas probable que l'entreprise disposera d'un bénéfice imposable sur lequel elle pourra imputer les pertes fiscales ou les crédits d'impôt non utilisés, l'actif d'impôt différé n'est pas comptabilisé.

Réestimation des actifs d'impôt différé non comptabilisés

37. A chaque date de clôture, une entreprise réestime les actifs d'impôt différé non comptabilisés. Une entreprise comptabilise un actif d'impôt différé qui ne l'avait pas été jusque là dans la mesure où il est devenu probable qu'un

▼B

bénéfice imposable futur permettra de recouvrer l'actif d'impôt différé. Par exemple, une amélioration de l'environnement commercial peut accroître la probabilité que l'entreprise pourra dégager un bénéfice imposable futur suffisant pour que l'actif d'impôt différé réponde aux critères de comptabilisation énoncés au paragraphe 24 ou 34. Un autre exemple est le cas où une entreprise réestime des actifs d'impôt différé à la date d'un regroupement d'entreprises ou ultérieurement (voir paragraphes 67 et 68).

Participations dans des filiales, entreprises associées, coentreprises et investissements dans des succursales

38. Des différences temporelles apparaissent lorsque la valeur comptable de participations dans des filiales, entreprises associées et coentreprises et des investissements dans des succursales (c'est-à-dire la part détenue par une société mère ou l'investisseur dans l'actif net d'une filiale, entreprise associée, coentreprise ou succursale, y compris la valeur comptable du goodwill) devient différente de la base fiscale (qui est souvent son coût) de la participation ou de l'investissement. De telles différences peuvent survenir dans un certain nombre de circonstances différentes telles que:
- (a) l'existence de bénéfices non distribués par les filiales, succursales, entreprises associées et coentreprises;
 - (b) des variations de cours de change lorsque la société-mère et sa filiale sont implantées dans des pays différents; et
 - (c) une réduction à sa valeur recouvrable de la valeur comptable d'une participation dans une entreprise associée.

Dans des états financiers consolidés, la différence temporelle peut être différente de la différence temporelle associée à cette participation dans les états financiers individuels de la société-mère si la société-mère comptabilise la participation dans ses états financiers individuels au coût ou à des montants réévalués.

39. **Une entreprise doit comptabiliser un passif d'impôt différé pour toutes différences temporelles imposables liées à des participations dans des filiales, entreprises associées, coentreprises et investissements dans des succursales, sauf si et dans la mesure où les deux conditions suivantes sont satisfaites:**
- (a) **la mère, l'investisseur ou le coentrepreneur est en mesure de contrôler la date à laquelle la différence temporelle s'inversera; et**
 - (b) **il est probable que la différence temporelle ne s'inversera pas dans un avenir prévisible.**
40. Comme la mère contrôle la politique de sa filiale en matière de dividendes, elle est en mesure de contrôler l'échéance de renversement des différences temporelles liées à cette participation (non seulement celles générées par les bénéfices non distribués mais aussi celles générées par les différences de conversion). De plus, il serait souvent impossible de déterminer le montant des impôts sur le résultat qui seraient à payer lorsque la différence temporelle s'inversera. Donc, lorsque la mère a décidé de ne pas distribuer ces bénéfices dans un avenir prévisible, la mère ne comptabilise pas de passif d'impôt différé. Le même raisonnement s'applique aux investissements dans des succursales.
41. Une entreprise comptabilise dans sa propre monnaie les actifs et passifs non monétaires d'une activité à l'étranger qui fait partie intégrante des activités de la mère (voir IAS 21, Effets des variations des cours des monnaies étrangères). Quand le bénéfice imposable ou la perte fiscale de l'activité à l'étranger (et donc la base fiscale des actifs et passifs non monétaires) est déterminé dans la monnaie étrangère, les variations des cours de change génèrent des différences temporelles. Comme les différences temporelles se rapportent aux actifs et passifs propres à l'activité à l'étranger et non à la participation de l'entreprise présentant les états financiers dans cette activité à l'étranger, l'entreprise présentant les états financiers comptabilise le passif ou (sous réserve du paragraphe 24) l'actif d'impôt différé qui en résulte. L'impôt différé qui en résulte est inscrit en charge ou en produit dans le compte de résultat (voir paragraphe 58).
42. Un investisseur dans une entreprise associée ne contrôle pas cette entreprise et n'est donc normalement pas dans une position qui lui permette de déterminer sa politique en matière de dividendes. C'est pourquoi, en l'absence d'un accord prévoyant que les bénéfices de l'entreprise associée ne seront pas distribués dans un futur prévisible, l'investisseur comptabilise un passif d'impôt différé généré par les différences temporelles imposables liées à sa participation dans l'entreprise associée. Dans certains cas, un investisseur peut ne pas être en mesure de

▼B

déterminer le montant de l'impôt qui devra être payé s'il recouvre le coût de son investissement dans une entreprise associée, mais il peut déterminer s'il sera égal ou supérieur à un montant plancher. Dans ce cas, le passif d'impôt différé est évalué à ce montant.

43. L'accord entre les parties à une coentreprise régit normalement le partage des bénéfices et précise si les décisions sur ce sujet imposent le consentement de tous les coentrepreneurs ou d'une majorité spécifique de coentrepreneurs. Lorsque le coentrepreneur peut contrôler le partage des bénéfices et qu'il est probable que ces bénéfices ne seront pas distribués dans un avenir prévisible, il n'y a pas lieu de comptabiliser un passif d'impôt différé.
44. **Une entreprise doit comptabiliser un actif d'impôt différé pour toutes les différences temporelles déductibles générées par des participations dans des filiales, entreprises associées, coentreprises et investissements dans des succursales seulement dans la mesure où, il est probable que:**
- (a) **la différence temporelle s'inversera dans un avenir prévisible; et**
- (b) **il existera un bénéfice imposable sur lequel pourra s'imputer la différence temporelle.**
45. Pour déterminer si un actif d'impôt différé est comptabilisé au titre des différences temporelles déductibles résultant de sa participation dans des filiales, entreprises associées, coentreprises et investissements dans des succursales, une entreprise prend en considération les commentaires énoncés aux paragraphes 28 à 31.

ÉVALUATION

46. **Les passifs (actifs) d'impôt exigible de l'exercice et des exercices précédents doivent être évalués au montant que l'on s'attend à payer aux (recouvrer auprès des) administrations fiscales en utilisant les taux d'impôt (et les réglementations fiscales) qui ont été adoptés ou quasi adoptés à la date de clôture.**
47. **Les actifs et passifs d'impôt différé doivent être évalués aux taux d'impôt dont l'application est attendue sur l'exercice au cours duquel l'actif sera réalisé ou le passif réglé, sur la base des taux d'impôt (et des réglementations fiscales) qui ont été adoptés ou quasi adoptés à la date de clôture.**
48. Les actifs et passifs d'impôt exigible et différé sont généralement évalués en utilisant les taux d'impôt (et réglementations fiscales) qui ont été adoptés. Toutefois, dans certaines juridictions, l'annonce des taux d'impôt (et réglementations fiscales) par l'État a pratiquement l'effet d'une adoption effective, qui peut suivre l'annonce de plusieurs mois. Dans ces conditions, les actifs et passifs d'impôt sont évalués en utilisant le taux d'impôt (et réglementations fiscales) annoncé.
49. Lorsque des taux d'impôt différents s'appliquent à des niveaux différents de résultat imposable, les actifs et passifs d'impôt différé sont évalués en utilisant les taux moyens dont on attend l'application au bénéfice imposable (perte fiscale) des exercices au cours desquels on s'attend à ce que les différences temporelles s'inversent.
50. (Supprimé)
51. **L'évaluation des actifs et passifs d'impôt différé doit refléter les conséquences fiscales qui résulteraient de la façon dont l'entreprise s'attend, à la date de clôture, à recouvrer ou régler la valeur comptable de ses actifs et passifs.**
52. Dans certaines juridictions, la façon dont une entreprise recouvre (règle) la valeur comptable de ses actifs (passifs) peut avoir une incidence sur l'un ou l'autre ou les deux éléments suivants:
- (a) le taux d'impôt applicable lors du recouvrement (règlement) de la valeur comptable de l'actif (passif); et
- (b) la base fiscale de l'actif (passif).

Dans de tels cas, une entreprise évalue ses actifs et passifs d'impôt différé en utilisant le taux d'impôt et la base fiscale qui sont cohérents avec le mode attendu de recouvrement ou de règlement.

Exemple A

Un actif a une valeur comptable de 100 et une base fiscale de 60. Un taux d'impôt de 20 % est applicable en cas de vente de l'actif, et de 30 % pour le reste du résultat.

▼B

L'entreprise comptabilise un passif d'impôt différé de 8 (40 à 20 %) si elle s'attend à vendre l'actif et ne plus l'utiliser, et un passif d'impôt différé de 12 (40 à 30 %) si elle s'attend à conserver l'actif et à recouvrer sa valeur comptable par son utilisation.

Exemple B

Un actif qui a coûté 100 a une valeur comptable de 80 et est réévalué à 150. Fiscalement, il n'a pas été pratiqué d'ajustement équivalent. L'amortissement cumulé fiscal est de 30 et le taux d'impôt est de 30 %. Si l'actif est vendu pour une valeur supérieure à son coût, l'amortissement fiscal cumulé de 30 sera pris en compte dans le résultat fiscal, mais l'excédent du produit de cession sur le coût ne sera pas imposable.

La base fiscale de l'actif est 70 et il y a une différence temporelle taxable de 80. Si l'entreprise s'attend à recouvrer la valeur comptable de l'actif par son utilisation, elle doit générer un résultat fiscal de 150, mais ne pourra déduire qu'un amortissement de 70. Sur cette base, il y a un passif d'impôt différé de 24 (80 à 30 %). Si l'entreprise s'attend à recouvrer la valeur comptable de l'actif en le cédant immédiatement pour un produit de cession de 150, le passif d'impôt différé est calculé comme suit:

	Différence temporelle taxable	Taux d'impôt	Passif d'impôt différé
Amortissement fiscal cumulé	30	30 %	9
Excédent du produit de cession sur le coût	<u>50</u>	0 %	<u>—</u>
Total	<u>80</u>		<u>9</u>

(Note: Selon le paragraphe 61, l'impôt différé supplémentaire généré par la réévaluation est imputé directement dans les capitaux propres).

Exemple C

Les données sont les mêmes que dans l'exemple B, sauf que si l'actif est vendu pour une valeur supérieure à son coût, l'amortissement fiscal cumulé sera pris en compte dans le bénéfice imposable (à 30 %), tandis le produit de cession sera imposé à 40 % après déduction d'un coût ajusté de l'inflation de 110.

Si l'entreprise s'attend à recouvrer la valeur comptable par l'utilisation de l'actif, elle doit générer un résultat fiscal de 150, mais ne pourra déduire qu'un amortissement de 70. Sur cette base, la base fiscale est de 70, il y a une différence temporelle taxable de 80 et il y a un passif d'impôt différé de 24 (80 à 30 %), comme dans l'exemple B.

Si l'entreprise s'attend à recouvrer la valeur comptable en cédant l'actif immédiatement pour un produit de cession de 150, l'entreprise pourra déduire le coût indexé de 110. La plus-value de 40 sera imposée à 40 %. De plus, l'amortissement fiscal cumulé de 30 sera compris dans le résultat fiscal et imposé à 30 %. Sur cette base, la base fiscale est de 80 (110 moins 30), il y a une différence temporelle taxable de 70 et un passif d'impôt différé de 25 (40 à 40 % plus 30 à 30 %). Si la base fiscale n'apparaît pas immédiatement dans cet exemple, il peut être utile de revenir au principe fondamental présenté au paragraphe 10.

(Note: Selon le paragraphe 61, l'impôt différé supplémentaire généré par la réévaluation est imputée directement dans les capitaux propres).

- 52A. Dans certaines juridictions, les impôts sur le bénéfice sont payables à un taux soit plus élevé, soit plus faible, si tout ou partie du résultat net ou du résultat non distribué, est payé sous forme de dividendes aux actionnaires de l'entreprise. Dans certaines autres juridictions, les impôts sur le résultat peuvent être remboursés ou payés dans le cas où le résultat net ou le résultat non distribué est payé sous forme de dividendes aux actionnaires de l'entreprise. Dans de telles circonstances, actifs et passifs d'impôt différés se mesurent selon le taux d'impôt applicable aux résultats non distribués.
- 52B. Dans de telles circonstances, comme décrit dans le paragraphe 52A, les conséquences fiscales des dividendes sont comptabilisées quand les dividendes à payer sont comptabilisés au passif. Les conséquences fiscales des dividendes sont plus directement liées aux événements ou transactions passés, qu'aux distributions aux propriétaires. Aussi, les conséquences fiscales des dividendes sont comptabilisées dans le résultat net de l'exercice, comme exigé par le paragraphe 58, sauf dans la mesure

▼B

où les conséquences fiscales des dividendes résultent des circonstances décrites dans le paragraphe 58(a) et (b).

Exemple illustrant les paragraphes 52A et 52B

L'exemple suivant se rapporte à la détermination des actifs et passifs d'impôt différé pour une entreprise d'une juridiction où l'impôt sur le revenu est payable à un taux plus élevé sur les résultats non distribués (50 %), avec un remboursement au moment de la distribution des résultats. Le taux d'imposition appliqué aux résultats distribués est de 35 %. À la date de clôture, au 31 décembre 20X1, l'entreprise ne reconnaît pas de dividendes à payer pour l'année 20X1. Le résultat fiscal pour l'année 20X1 est de 100 000. La différence temporelle taxable pour l'année 20X1 est de 40 000.

L'entreprise reconnaît un passif d'impôt exigible ainsi qu'une charge d'impôt exigible de 50 000. Aucun actif n'est comptabilisé pour sa valeur potentiellement recouvrable sur la base de dividendes futurs. L'entreprise reconnaît également un passif et une charge d'impôt différé de 20 000 (40 000 au taux de 50 %), ce qui représente l'impôt sur le résultat que l'entreprise doit payer au moment où elle recouvre ou règle la valeur comptable de ses actifs et passifs sur la base du taux imposable applicable aux résultats non distribués.

Par la suite, le 15 mars 20X2, l'entreprise reconnaît en tant que passifs des dividendes pour un montant de 10 000 résultant de résultats opérationnels passés.

Le 15 mars 20X2, l'entreprise comptabilise un recouvrement d'impôt sur le résultat pour 1 500 (15 % des dividendes comptabilisés en tant que passifs) sous forme d'actif d'impôt exigible et de réduction de charge d'impôt sur le revenu exigible pour 20X2.

53. **Les actifs et passifs d'impôt différé ne doivent pas être actualisés.**
54. La détermination fiable des actifs et passifs d'impôt différé sur une base actualisée impose la réalisation d'un planning détaillé de la date à laquelle chaque différence temporelle s'inversera. Dans bon nombre de cas, ce planning est impossible ou extrêmement complexe à établir. En conséquence, il n'est pas approprié d'imposer l'actualisation des actifs et passifs d'impôt différé. Le fait d'autoriser l'actualisation sans toutefois l'exiger aboutirait à des actifs et passifs d'impôt différé qui ne seraient pas comparables d'une entreprise à l'autre. En conséquence, la présente Norme n'impose ni n'autorise l'actualisation des actifs et passifs d'impôt différé.
55. Les différences temporelles sont déterminées par référence à la valeur comptable d'un actif ou d'un passif. Ceci s'applique même lorsque la valeur comptable est elle-même déterminée sur une base actualisée, par exemple dans le cas des obligations en matière de prestations de retraite (voir IAS 19, Avantages du personnel).
56. **La valeur comptable d'un actif d'impôt différé doit être revue à chaque date de clôture. Une entreprise doit réduire la valeur comptable d'un actif d'impôt différé dans la mesure où il n'est plus probable qu'un bénéfice imposable suffisant sera disponible pour permettre d'utiliser l'avantage de tout ou partie de cet actif d'impôt différé. Une telle réduction doit être reprise dans la mesure où il devient probable que des bénéfices imposables suffisants seront disponibles.**

COMPTABILISATION DE L'IMPÔT EXIGIBLE ET DE L'IMPÔT DIFFÉRÉ

57. La comptabilisation des effets sur l'impôt exigible et sur l'impôt différé d'une transaction ou d'un autre événement est cohérente avec la comptabilisation de la transaction ou de l'événement lui-même. Les paragraphes 58 à 68 mettent en œuvre ce principe.

Compte de résultat

58. **L'impôt exigible et différé doit être comptabilisé en produit ou en charge et compris dans le résultat net de l'exercice sauf dans la mesure où l'impôt est généré:**
- (a) **soit par une transaction ou un événement qui est comptabilisé directement en capitaux propres, dans le même exercice ou un exercice différent, (voir paragraphes 61 à 65);**
 - (b) **soit par un regroupement d'entreprises qui est une acquisition (voir paragraphes 66 à 68).**

▼B

59. La plupart des passifs et actifs d'impôt différé sont générés lorsque le produit ou la charge est pris en compte dans le bénéfice comptable d'un exercice mais est pris en compte dans le bénéfice imposable (perte fiscale) d'un autre exercice. L'impôt différé qui en résulte est comptabilisé dans le compte de résultat. Ceci est le cas dans les exemples suivants:
- (a) les produits d'intérêts, de redevances, de dividendes sont perçus à terme échu et sont pris en compte dans le bénéfice comptable en fonction du temps écoulé, conformément à IAS 18, Produits des activités ordinaires, mais sont pris en compte dans le bénéfice imposable (perte fiscale) en fonction des encaissements; et
 - (b) de coûts d'immobilisations incorporelles ont été inscrits à l'actif selon IAS 38, Immobilisations incorporelles, et sont amortis dans le compte de résultat, mais ils ont été déduits fiscalement lorsqu'ils ont été encourus.
60. La valeur comptable des actifs et passifs d'impôt différé peut varier même s'il n'y a pas de changement dans le montant des différences temporelles correspondantes. Ceci peut se produire, par exemple, lors:
- (a) d'un changement dans le taux de l'impôt ou dans la réglementation fiscale;
 - (b) d'une nouvelle appréciation de la recouvrabilité d'actifs d'impôt différé; ou
 - (c) d'un changement dans la manière attendue de recouvrer un actif.

L'impôt différé qui en résulte est comptabilisé dans le compte de résultat, sauf dans la mesure où il se rapporte à des éléments précédemment débités ou crédités dans les capitaux propres (voir paragraphe 63).

Éléments crédités ou débités directement dans les capitaux propres

61. **L'impôt exigible et différé doit être directement débité ou crédité dans les capitaux propres si l'impôt concerne des éléments qui ont été crédités ou débités directement dans les capitaux propres, lors du même exercice ou d'un exercice différent.**
62. Des Normes comptables internationales imposent ou autorisent que l'on crédite ou débite certains éléments directement dans les capitaux propres. On peut citer à titre d'exemple:
- (a) un changement de leur valeur comptable généré par la réévaluation d'immobilisations corporelles (voir IAS 16, Immobilisations corporelles);
 - (b) un ajustement du solde d'ouverture des résultats non distribués résultant soit d'un changement de méthodes comptables appliqué de façon rétrospective, soit de la correction d'une erreur fondamentale (voir IAS 8, Résultat net de l'exercice, erreurs fondamentales et changements de méthodes comptables);
 - (c) les différences de change résultant de la conversion des états financiers d'une entité étrangère (voir IAS 21, Effets des variations des cours des monnaies étrangères); et
 - (d) les montants générés par la comptabilisation initiale de la composante capitaux propres d'un instrument financier composé (voir paragraphe 23).
63. Dans certaines circonstances exceptionnelles, il peut être difficile de déterminer le montant de l'impôt exigible et différé qui est relatif aux éléments crédités ou débités dans les capitaux propres. Ceci peut être le cas par exemple lorsque:
- (a) les taux d'impôt sur le résultat sont progressifs et qu'il est impossible de déterminer à quel taux une composante spécifique du bénéfice imposable (perte fiscale) a été imposée;
 - (b) un changement dans le taux d'impôt et autres règles fiscales affecte un actif ou un passif d'impôt différé relatif (en totalité ou partiellement) à un élément qui a été précédemment débité ou crédité dans les capitaux propres; ou
 - (c) une entreprise détermine qu'un actif d'impôt différé doit être comptabilisé, ou ne doit plus l'être en totalité, et l'actif d'impôt différé est relatif (en totalité ou partiellement) à un élément précédemment débité ou crédité dans les capitaux propres.

Dans de tels cas, l'impôt exigible et différé relatif aux éléments directement crédités ou débités dans les capitaux propres est établi sur la

▼B

base d'une affectation proportionnelle raisonnable de l'impôt exigible et différé de l'entité dans la juridiction fiscale concernée ou d'une autre méthode qui aboutit à une affectation plus appropriée en la circonstance.

64. IAS 16, Immobilisations corporelles, ne précise pas si une entreprise doit transférer, chaque année, de l'écart de réévaluation aux résultats non distribués, un montant égal à la différence entre l'amortissement de l'actif réévalué et l'amortissement fondé sur le coût de cet actif. Si une entreprise pratique un tel transfert, le montant transféré doit être net de tout impôt différé correspondant. Des considérations similaires s'appliquent aux transferts pratiqués à l'occasion de la sortie d'une immobilisation corporelle.
65. Lorsqu'un actif est réévalué fiscalement et que cette réévaluation est relative à une réévaluation comptable d'un exercice antérieur ou que l'on s'attend à comptabiliser lors d'un exercice ultérieur, les effets fiscaux résultant à la fois de la réévaluation de l'actif et de l'ajustement de la base fiscale sont crédités ou débités dans les capitaux propres des exercices au cours desquels ils surviennent. Toutefois, si la réévaluation à des fins fiscales n'est pas relative à une réévaluation comptable d'un exercice précédent ou qu'il est prévu de réaliser au cours d'un exercice ultérieur, les effets comptables de l'ajustement de la base fiscale sont comptabilisés dans le compte de résultat.
- 65A. Lorsqu'une entreprise paye ses actionnaires, il est possible qu'une partie des dividendes soit payée aux administrations fiscales pour le compte des actionnaires. Dans plusieurs juridictions, ce montant est qualifié de retenue à la source. Un tel montant payé ou à payé aux administrations fiscales est imputé dans les capitaux propres en tant que faisant partie des dividendes.

Impôt différé généré par un regroupement d'entreprises

66. Comme indiqué dans les paragraphes 19 et 26(c), des différences temporelles peuvent être générées dans le cadre d'un regroupement d'entreprises qui est une acquisition. Une entreprise, conformément à IAS 22, Regroupements d'entreprises, comptabilise tout actif (dans la mesure où il satisfait aux critères de comptabilisation du paragraphe 24) et passif d'impôt différé en résultant comme des actifs et passifs identifiables à la date de l'acquisition. De ce fait, ces actifs et passifs d'impôt différés affectent le goodwill ou le goodwill négatif. Néanmoins, selon les paragraphes 15(a) et 24(a), une entreprise ne comptabilise pas de passif d'impôt différé généré par le goodwill lui-même (si l'amortissement du goodwill n'est pas déductible fiscalement), et d'actif d'impôt différé généré par un goodwill négatif non imposable traité en tant que produit différé.
67. Suite à un regroupement d'entreprises, un acquéreur peut considérer comme probable qu'il récupérera son propre actif d'impôt différé qui n'était pas comptabilisé avant le regroupement d'entreprises. Par exemple, l'acquéreur peut être en mesure d'utiliser l'avantage que représente ses pertes fiscales non utilisées en imputant sur elles des bénéfices imposables futurs de l'entreprise acquise. Dans de tels cas, l'acquéreur comptabilise un actif d'impôt différé et en tient compte pour déterminer le goodwill ou le goodwill négatif généré par l'acquisition.
68. Lorsqu'un actif d'impôt différé de l'entreprise acquise n'a pas été comptabilisé par l'acquéreur en tant qu'actif identifiable à la date d'un regroupement d'entreprises et est comptabilisé ultérieurement dans les états financiers consolidés de l'acquéreur, le produit d'impôt différé qui en résulte est comptabilisé dans le compte de résultat. De plus, l'acquéreur:
- (a) ajuste la valeur comptable brute du goodwill et les amortissements cumulés correspondants des montants qui auraient été enregistrés si l'actif d'impôt différé avait été comptabilisé en tant qu'actif identifiable à la date du regroupement d'entreprises; et
 - (b) comptabilise la réduction de la valeur nette comptable du goodwill en charge.

Toutefois, l'acquéreur ne doit ni comptabiliser de goodwill négatif, ni augmenter la valeur comptable d'un goodwill négatif.

Exemple

Une entreprise a acquis une filiale qui avait des différences temporelles déductibles de 300. À la date d'acquisition le taux de l'impôt était de 30 %. L'actif d'impôt différé résultant de 90 n'a pas été comptabilisé en tant qu'actif identifiable à l'occasion de la détermination du goodwill de 500 résultant de l'acquisition. Le goodwill est amorti sur 20 ans. Deux années après l'acquisition, l'entreprise a estimé que le bénéfice imposable

▼B

futur sera probablement suffisant pour permettre à l'entreprise de recouvrer l'avantage représenté par toutes les différences temporelles déductibles.

L'entreprise comptabilise un actif d'impôt différé de 90 (300 à 30 %) et au compte de résultat un produit d'impôt différé de 90. Elle réduit également le coût du goodwill de 90 et l'amortissement cumulé correspondant de 9 (représentant deux années d'amortissement). Le solde de 81 est comptabilisé en charge dans le compte de résultat. Ainsi, le coût du goodwill et l'amortissement cumulé correspondant est réduit aux montants (410 et 41) qui auraient été enregistrés si un actif d'impôt différé de 90 avait été comptabilisé en tant qu'actif identifiable à la date du regroupement d'entreprises.

Si le taux d'impôt est porté à 40 %, l'entreprise comptabilise un actif d'impôt différé de 120 (300 à 40 %), et au compte de résultat un produit d'impôt différé de 120. S'il est porté à 20 %, l'entreprise comptabilise un actif d'impôt différé de 60 (300 à 20 %) et un produit d'impôt différé de 60. Dans les deux cas, l'entreprise réduit également le coût du goodwill de 90 et l'amortissement cumulé correspondant de 9, et comptabilise le solde de 81 en charge dans le compte de résultat.

PRÉSENTATION

Actifs et passifs d'impôt

69. **Les actifs et passifs d'impôt doivent être présentés au bilan séparément des autres actifs et passifs. Les actifs et passifs d'impôt différé doivent être distingués des actifs et passifs d'impôt exigible.**
70. **Lorsqu'une entreprise fait une distinction entre ses actifs et passifs courants et ses actifs et passifs non courants dans ses états financiers, elle ne doit pas classer les actifs (passifs) d'impôt différé en actifs (passifs) courants.**

Compensation

71. **Une entreprise doit compenser les actifs et passifs d'impôt exigible si, et seulement si, l'entreprise:**
- (a) **a un droit juridiquement exécutoire de compenser les montants comptabilisés; et**
 - (b) **a l'intention, soit de régler le montant net, soit de réaliser l'actif et de régler le passif simultanément.**
72. Bien que les actifs et passifs d'impôt exigible soient comptabilisés et évalués séparément, ils sont compensés au bilan sous réserve de respecter des critères similaires à ceux établis pour les instruments financiers dans IAS 32, Instruments financiers: informations à fournir et présentation. Une entreprise aura normalement un droit juridiquement exécutoire de compenser un actif et un passif d'impôt exigible lorsqu'ils concernent des impôts sur le résultat prélevés par la même autorité fiscale et si cette autorité fiscale permet à l'entreprise de faire ou de recevoir un seul paiement net.
73. Dans les états financiers consolidés, un actif d'impôt exigible d'une entreprise d'un groupe est compensé avec le passif d'impôt exigible d'une autre entreprise du groupe si, et seulement si, les entreprises concernées ont un droit juridiquement exécutoire de faire ou de recevoir un seul paiement net et les entreprises ont l'intention de faire ou de recevoir un tel paiement net ou de recouvrer l'actif et de régler le passif simultanément.
74. **Une entreprise doit compenser les actifs et passifs d'impôt différés si, et seulement si:**
- (a) **l'entreprise a un droit juridiquement exécutoire de compenser les actifs et passifs d'impôt exigible; et**
 - (b) **les actifs et passifs d'impôts différés concernent des impôts sur le résultat prélevés par la même autorité fiscale:**
 - (i) **soit sur la même entité imposable;**
 - (ii) **soit sur des entités imposables différentes qui ont l'intention, soit de régler les passifs et actifs d'impôt exigible sur la base de leur montant net, soit de réaliser les actifs et de régler les passifs simultanément, lors de chaque exercice futur au cours duquel on s'attend à ce que des montants importants d'actifs ou de passifs d'impôt différés soient réglés ou récupérés.**

▼B

75. De façon à éviter le besoin d'un échéancier détaillé des dates de renversement de chaque différence temporelle, la présente Norme impose à une entreprise de compenser un actif et un passif d'impôt différé d'une même entité imposable si, et seulement si, ils sont liés à des impôts sur le résultat prélevés par la même autorité fiscale et l'entreprise a un droit juridiquement exécutoire de compenser les actifs et les passifs d'impôt exigible.
76. Dans de rares cas, une entreprise peut avoir un droit juridiquement exécutoire de compenser et l'intention de régler le montant net pour certains exercices et pas pour d'autres. Dans de tels rares cas, un échéancier détaillé peut être imposé pour établir de façon fiable si le passif d'impôt différé d'une entité imposable se traduira par des paiements d'impôt augmentés dans le même exercice que celui au cours duquel un actif d'impôt différé d'une autre entité imposable conduira à des paiements d'impôt diminués chez cette seconde entité imposable.

Charge d'impôt

Charge (produit) d'impôt lié(e) au résultat des activités ordinaires

77. **La charge (le produit) d'impôt relatif au résultat des activités ordinaires doit être présenté au compte de résultat.**

Différences de conversion relatives aux actifs et passifs d'impôt différé étranger

78. Bien qu'elle impose de comptabiliser en produits ou en charges certaines différences de change, IAS 21, Effets des variations des cours des monnaies étrangères, ne spécifie pas dans quel poste du compte de résultat ces différences doivent être présentées. En conséquence, lorsque des différences de change résultant de la conversion de passifs ou d'actifs d'impôt différé étranger sont comptabilisées dans le compte de résultat, ces différences peuvent être classées en charge (produit) d'impôt différé si cette présentation est considérée comme la plus pertinente pour les utilisateurs des états financiers.

INFORMATION À FOURNIR

79. **Les principales composantes de la charge (produit) d'impôt doivent être présentées distinctement.**
80. Les composantes de la charge (produit) d'impôt peuvent comprendre:
- (a) la charge (produit) d'impôt exigible;
 - (b) tout ajustement comptabilisé au cours de l'exercice au titre de l'impôt exigible des exercices antérieurs;
 - (c) le montant de la charge (produit) d'impôt différé afférente à la naissance et au renversement des différences temporelles;
 - (d) le montant de la charge (produit) d'impôt différé afférente aux variations des taux d'impôt ou à l'assujettissement à des impôts nouveaux;
 - (e) le montant de l'avantage résultant d'un déficit fiscal, d'un crédit d'impôt ou d'une différence temporelle au titre d'un exercice antérieur et non comptabilisé précédemment, qui est utilisé pour réduire la charge d'impôt exigible;
 - (f) le montant de l'avantage provenant d'un déficit fiscal, d'un crédit d'impôt ou d'une différence temporelle au titre d'un exercice antérieur et non comptabilisé précédemment, qui est utilisé pour réduire la charge d'impôt différé;
 - (g) la charge d'impôt différé générée par la réduction de valeur d'un actif d'impôt différé ou la reprise d'une réduction de valeur précédente, selon le paragraphe 56; et
 - (h) le montant de la charge (produit) d'impôt afférente aux changements de méthodes comptables et aux erreurs fondamentales inclus dans la détermination du résultat net de l'exercice conformément à l'autre traitement autorisé par IAS 8, Résultat net de l'exercice, erreurs fondamentales et changements de méthodes comptables.
81. **Les éléments suivants doivent également être présentés distinctement:**
- (a) **le total de l'impôt exigible et différé relatif aux éléments débités ou crédités dans les capitaux propres;**

▼B

- (b) la charge (produit) d'impôt relatif aux éléments extraordinaires comptabilisés au cours de l'exercice;
 - (c) une explication de la relation entre la charge (produit) d'impôt et le bénéfice comptable selon l'une des formes suivantes ou les deux:
 - (i) un rapprochement chiffré entre la charge (produit) d'impôt et le produit du bénéfice comptable multiplié par le(s) taux d'impôt applicable(s), en indiquant également la base de calcul du(es) taux d'impôt applicable(s); ou
 - (ii) un rapprochement chiffré entre le taux d'impôt effectif moyen et le taux d'impôt applicable, en indiquant également la base de calcul du taux d'impôt applicable;
 - (d) une explication des changements dans le(s) taux d'impôt applicable(s) par rapport à l'exercice précédent;
 - (e) le montant (et, si elle existe, la date d'expiration) des différences temporelles déductibles, pertes fiscales et crédits d'impôt non utilisés pour lesquels aucun actif d'impôt différé n'a été comptabilisé au bilan;
 - (f) le montant total des différences temporelles liées à des participations dans des filiales, entreprises associées coentreprises et investissements dans des succursales, pour lesquelles des passifs d'impôt différé n'ont pas été comptabilisés (voir paragraphe 39);
 - (g) pour chaque catégorie de différence temporelle et pour chaque catégorie de pertes fiscales et de crédits d'impôt non utilisés:
 - (i) le montant des actifs et passifs d'impôts différés comptabilisés au bilan pour chaque exercice présenté;
 - (ii) le montant du produit ou de la charge d'impôt différé comptabilisé dans le compte de résultat, s'il n'est pas mis en évidence par les variations des montants comptabilisés au bilan;
 - (h) pour les activités abandonnées, la charge d'impôt concernant:
 - (i) le gain ou la perte lié à l'abandon; et
 - (ii) le résultat des activités ordinaires des activités abandonnées pour l'exercice ainsi que les montants correspondants pour tous les exercices antérieurs présentés.
 - (i) le montant des conséquences fiscales des dividendes proposés et déclarés aux actionnaires de l'entreprise avant les états financiers aient été autorisés à être publiés, mais qui ne sont pas comptabilisés en tant que passif dans les états financiers.
82. Une entreprise doit indiquer le montant d'un actif d'impôt différé et la nature des éléments probants justifiant sa comptabilisation lorsque:
- (a) l'utilisation de l'actif d'impôt différé dépend de bénéfices imposables futurs supérieurs aux bénéfices générés par le renversement des différences temporelles imposables existantes; et
 - (b) l'entreprise a subi une perte pendant l'exercice ou l'exercice précédent dans la juridiction fiscale dont relève l'actif d'impôt différé.
- 82A. Dans les circonstances décrites dans le paragraphe 52A, une entreprise doit fournir des indications sur la nature des conséquences d'impôt sur le résultat découlant du paiement des dividendes aux actionnaires. De plus, l'entreprise doit fournir des informations sur le montant des conséquences potentielles d'impôt sur le résultat pratiquement déterminables, ainsi que sur l'existence de conséquences potentielles en matière d'impôt sur le revenu qui pas déterminables en pratique.
83. Une entreprise indique la nature et le montant de chaque élément extraordinaire soit dans le compte de résultat soit dans les notes annexes aux états financiers. Lorsque l'information est fournie dans les notes annexes aux états financiers, le montant total de l'ensemble des éléments extraordinaires est présenté dans le compte de résultat net de la charge (produit) totale d'impôt correspondante. Il serait sans doute utile pour les utilisateurs des états financiers de trouver une information sur la charge (produit) d'impôt correspondant à chaque élément extraordinaire, mais il est parfois difficile de ventiler la charge (produit) d'impôt entre de tels éléments. Dans ce cas, la charge (produit) d'impôt correspondant aux éléments extraordinaires peut être indiquée en global.
84. Les informations imposées par le paragraphe 81 (c) aident les utilisateurs des états financiers à comprendre dans quelle mesure la relation entre la

▼B

charge (produit) d'impôt et le bénéfice comptable est inhabituelle et à comprendre les facteurs importants qui pourraient affecter cette relation dans le futur. La relation entre la charge (produit) d'impôt et le bénéfice comptable peut être affectée par des facteurs tels que les produits exonérés d'impôt, les charges non déductibles du bénéfice imposable (perte fiscale), l'effet des pertes fiscales et celui des taux d'impôt étrangers.

85. Pour expliquer la relation entre la charge (produit) d'impôt et le bénéfice comptable, une entreprise utilise un taux d'impôt applicable qui fournit aux utilisateurs de ses états financiers les informations qui font le plus sens. Bien souvent, le taux qui fait le plus sens est le taux national d'imposition dans le pays où est situé le siège social de l'entreprise, qui résulte de l'addition des taux d'impôt appliqués au niveau national et ceux appliqués au niveau local et qui sont calculés sur des niveaux quasi similaires de bénéfice imposable (perte fiscale). Toutefois, lorsqu'une entreprise intervient dans plusieurs juridictions, un regroupement des différents rapprochements préparés en appliquant le taux national d'imposition pour chaque juridiction peut faire davantage sens. L'exemple suivant montre comment le choix du taux d'impôt applicable agit sur la présentation du rapprochement chiffré.
86. Le taux d'impôt effectif moyen est égal à la charge (produit) d'impôt divisée par le bénéfice comptable.
87. Il serait souvent impossible de calculer le montant des passifs d'impôts différés non comptabilisés générés par des participations dans des filiales, entreprises associées, coentreprises et des investissements dans des succursales (voir paragraphe 39). C'est pourquoi la présente Norme impose à une entreprise d'indiquer le montant total des différences temporelles sous-jacentes mais n'impose pas d'information sur les passifs d'impôt différé. Il n'en demeure pas moins que les entreprises sont encouragées à fournir, lorsque cela est possible, une information sur les montants des passifs d'impôt différés non comptabilisés car cette information peut être jugée utile par les utilisateurs des états financiers.
- 87A. Le paragraphe 82A exige qu'une entreprise fournisse des informations sur la nature des conséquences d'impôts potentielles, qui résulteraient du paiement de dividendes aux actionnaires de l'entreprise. Une entreprise indique les éléments essentiels du système d'imposition des résultats ainsi que les facteurs affectant les conséquences potentielles des dividendes en matière d'impôt.
- 87B. Il serait souvent impossible de calculer le montant total des conséquences d'impôts potentielles résultant du paiement des dividendes aux actionnaires. Cela peut être le cas, par exemple quand une entreprise possède un grand nombre de filiales. Cependant, même en de telles circonstances, certaines parties du montant total peuvent être facilement déterminables. Par exemple, dans le cas d'un groupe consolidé, une mère et quelques unes de ses filiales peuvent avoir payé des impôts à un taux plus élevé sur le résultat non distribué. Dans ce cas, ce montant remboursable est indiqué. Si possible, l'entreprise indique également qu'il y a d'autres conséquences potentielles d'impôts pratiquement non déterminables. Dans les états financiers individuels de la société-mère, s'il y a lieu, les indications relatives aux conséquences potentielles sur l'impôt de la société-mère font référence aux résultats non-distribués de la société-mère.
- 87C. Une entreprise devant fournir les informations demandées selon le paragraphe 82A, peut aussi être amenée à fournir des informations sur les différences temporelles associées aux participations dans les filiales, entreprises associées et coentreprises et aux investissements dans des succursales. Dans de tels cas, l'entreprise détermine l'information à fournir selon le paragraphe 82A. Par exemple, une entreprise peut être amenée à indiquer le montant total des différences temporelles liées à des participations dans des filiales pour lesquelles aucun passif d'impôt différé n'a été comptabilisé (voir paragraphe 81(f)). S'il n'est pas possible de calculer le montant des passifs d'impôt différés non comptabilisés (voir paragraphe 87), il peut y avoir des montants de conséquences potentielles d'impôt relatifs à des dividendes, pratiquement non déterminable pour ces filiales.
88. Une entreprise indique tous passifs et actifs d'impôt éventuels en accord avec IAS 37, Provisions, passifs éventuels et actifs éventuels des passifs éventuels et actifs éventuels peuvent provenir, par exemple, de litiges en cours avec l'administration fiscale. De même, quand les modifications des taux d'imposition ou de réglementation fiscale sont adoptés ou annoncés après la date de clôture, une entreprise fournit une information sur tout effet significatif de ces changements sur ses actifs et passifs d'impôt exigible et différé (voir IAS 10, Événements postérieurs à la date de clôture).

▼B

Exemple illustrant le paragraphe 85

En 19X2, une entreprise a un bénéfice comptable dans sa propre juridiction (pays A) de 1 500 (19X1: 2 000) et dans le pays B de 1 500 (19X1: 500). Le taux de l'impôt est de 30 % dans le pays A et de 20 % dans le pays B. Dans le pays A, des dépenses de 100 (19X1: 200) ne sont pas fiscalement déductibles.

Exemple de rapprochement avec le taux national d'imposition:

	19X1	19X2
Bénéfice comptable	<u>2 500</u>	<u>3 000</u>
Impôt au taux national de 30 %	750	900
Effet fiscal des dépenses fiscalement non déductibles	60	30
Effet de taux d'impôt inférieur dans le pays B	<u>(50)</u>	<u>(150)</u>
Charge d'impôt	<u>760</u>	<u>780</u>

Exemple de rapprochement préparé par regroupement des rapprochements qui ont été effectués en appliquant les taux nationaux d'imposition pour chaque juridiction. Selon cette méthode, l'effet des différences entre le propre taux national d'imposition de l'entreprise présentant les états financiers et les taux nationaux d'imposition dans d'autres juridictions n'apparaît pas comme un élément séparé du rapprochement. Une entreprise peut avoir besoin de commenter l'effet de changements significatifs soit dans les taux d'imposition soit dans le mix des bénéfices réalisés dans différentes juridictions, afin d'expliquer les changements du (des) taux d'imposition applicable(s), comme le demande le paragraphe 81 (d).

Bénéfice comptable	<u>2 500</u>	<u>3 000</u>
Impôt aux taux nationaux d'imposition applicables aux bénéfices réalisés dans le pays concerné	750	750
Effet fiscal des dépenses non déductibles fiscalement	<u>60</u>	<u>30</u>
Charge d'impôts	<u>760</u>	<u>780</u>

DATE D'ENTRÉE EN VIGUEUR

89. **La présente Norme comptable internationale entre en vigueur pour les états financiers des exercices ouverts à compter du 1^{er} janvier 1998, sauf pour les exceptions décrites au paragraphe 91. Si une entreprise applique cette Norme à des états financiers dont les exercices commencent avant le 1^{er} janvier 1998, l'entreprise doit indiquer le fait qu'elle a appliqué la présente Norme au lieu de IAS 12, Comptabilisation des impôts sur les bénéfices, approuvée en 1979.**
90. La présente Norme annule et remplace IAS 12, Comptabilisation des impôts sur les bénéfices, approuvée en 1979.
91. **Les paragraphes 52A, 52B, 64A, 81(i), 82A, 87A, 87B, 87C, ainsi que la suppression des paragraphes 3 et 50 entreront en vigueur pour les états financiers⁽¹⁾ ouverts à compter du 1^{er} janvier 2001. Une adoption anticipée est encouragée. Si une adoption anticipée affecte les états financiers, ceci doit être indiqué par l'entreprise.**

NORME COMPTABLE INTERNATIONALE IAS 14

(RÉVISÉE 1997)

Information sectorielle

La présente Norme comptable internationale révisée annule et remplace IAS 14, Présentation d'une information sectorielle qui avait été approuvée par le Conseil en 1994 dans une version reformatée. La présente norme révisée entre en vigueur pour les états financiers des exercices ouverts à compter du 1^{er} juillet 1998.

(1) Le paragraphe 91 fait référence aux «états financiers annuels» en accord avec le langage plus explicite pour adopté en 1998 pour les dates d'entrée en vigueur. Le paragraphe 89 fait référence aux «états financiers».

▼B

Les paragraphes 116 et 117 d'IAS 36, Dépréciation d'actifs, indiquent certaines obligations d'informations à fournir pour la présentation des pertes de valeur par secteur.

INTRODUCTION

La présente Norme («IAS 14 (révisée)») annule et remplace IAS 14, Présentation d'une information sectorielle («IAS 14 d'origine»). IAS 14 (révisée) entre en vigueur pour les exercices ouverts à compter du 1^{er} juillet 1998. Les principaux changements relatifs à la Norme d'origine IAS 14 sont les suivants:

1. IAS 14 d'origine s'appliquait aux entreprises dont les titres sont négociés sur un marché organisé et aux autres entités importantes d'un point de vue économique. IAS 14 (révisée) s'applique aux entreprises dont les titres d'emprunts et de capitaux propres sont négociés sur un marché organisé, y compris aux entreprises dont les titres d'emprunts et de capitaux propres sont en cours d'émission sur un marché public de valeurs mobilières, mais elle ne s'applique pas aux autres entités importantes du seul point de vue économique.
2. IAS 14 d'origine imposait la présentation d'une information par secteur d'activité et par secteur géographique. Elle ne fournissait que des indications générales pour l'identification des secteurs d'activité et des secteurs géographiques. Elle suggérait que les regroupements organisationnels internes pouvaient constituer une base de détermination des secteurs à présenter ou que l'information sectorielle pouvait imposer un reclassement des données. IAS 14 (révisée) impose la présentation d'une information par secteur d'activité et par secteur géographique. Elle fournit des indications plus détaillées que IAS 14 d'origine pour l'identification des secteurs d'activité et des secteurs géographiques. Elle impose à l'entreprise d'étudier la structure de son organisation interne et son système d'information interne pour identifier ces secteurs. Si les secteurs internes ne sont établis ni sur la base de groupes de produits ou de services liés, ni sur une base géographique, IAS 14 (révisée) impose à l'entreprise d'examiner le niveau immédiatement inférieur de segmentation interne pour identifier ses secteurs à présenter.
3. IAS 14 d'origine imposait de présenter les mêmes informations pour les secteurs d'activité et pour les secteurs géographiques. IAS 14 (révisée) établit une base de segmentation de premier niveau et une autre de second niveau et exige beaucoup moins d'informations pour les secteurs de second niveau.
4. IAS 14 d'origine n'indiquait pas si l'information sectorielle devait être établie selon les mêmes méthodes comptables que celles appliquées pour les états financiers consolidés ou individuels. IAS 14 (révisée) impose d'appliquer les mêmes méthodes comptables.
5. IAS 14 d'origine admettait des différences, selon les entreprises, dans la définition du résultat sectoriel. IAS 14 (révisée) fournit des indications plus détaillées que IAS 14 d'origine concernant les éléments spécifiques de produits et de charges à inclure ou à exclure des produits sectoriels et des charges sectorielles. En conséquence, IAS 14 (révisée) propose une évaluation normalisée du résultat sectoriel mais uniquement dans la mesure où des éléments des produits et des charges opérationnels peuvent être directement attribués ou raisonnablement affectés aux secteurs.
6. IAS 14 (révisée) impose une «symétrie» entre la prise en compte des éléments dans le résultat sectoriel et dans les actifs sectoriels. Si par exemple, le résultat sectoriel intègre une charge d'amortissement, l'actif amortissable doit être inclus dans les actifs sectoriels. IAS 14 d'origine ne précisait pas ce point.
7. IAS 14 d'origine ne précisait pas si des secteurs jugés trop petits pour être présentés séparément pouvaient être regroupés avec d'autres secteurs ou exclus de tous les secteurs à présenter. IAS 14 (révisée) stipule que les petits secteurs faisant l'objet d'une information interne, mais qui ne sont pas tenus de faire l'objet d'une information externe, peuvent être regroupés s'ils présentent en commun un grand nombre de facteurs définissant un secteur d'activité ou un secteur géographique ou qu'ils peuvent être regroupés avec un secteur important similaire pour lequel des informations sont fournies au niveau de l'information interne, sous réserve de remplir certaines conditions.
8. IAS 14 d'origine ne précisait pas si les secteurs géographiques devaient être établis à partir du lieu d'implantation des actifs de l'entreprise (origine des ventes) ou de la localisation des clients (destination des ventes). IAS 14 (révisée) impose, quelle que soit la méthode d'établissement des secteurs géographiques d'une entreprise, de présenter plusieurs

▼B

éléments d'information selon les deux méthodes si celles-ci sont sensiblement différentes.

9. IAS 14 d'origine imposait la présentation de quatre principaux éléments d'information, tant pour les secteurs d'activité que pour les secteurs géographiques:
- (a) les ventes ou autres produits opérationnels en distinguant les produits provenant de clients externes à l'entreprise et ceux générés par d'autres secteurs;
 - (b) le résultat sectoriel;
 - (c) les actifs sectoriels utilisés; et
 - (d) la méthode de détermination des prix de transfert.

Pour le premier niveau d'information sectorielle d'une entreprise (secteurs d'activité ou secteurs géographiques), IAS 14 (révisée) demande de présenter des informations complémentaires sur:

- (a) les passifs sectoriels;
- (b) le coût des immobilisations corporelles et incorporelles acquises au cours de l'exercice;
- (c) la charge d'amortissement;
- (d) les charges sans contrepartie en trésorerie autres que l'amortissement; et
- (e) la part de l'entreprise dans le résultat net d'une entreprise associée, d'une coentreprise ou d'une autre participation mise en équivalence, si l'essentiel des activités de l'entreprise associée se fait uniquement dans ce secteur, ainsi que le montant de la participation correspondante.

En ce qui concerne l'information de deuxième niveau, IAS 14 (révisée) abandonne la disposition sur le résultat sectoriel de IAS 14 d'origine et la remplace par une information sur les immobilisations corporelles et incorporelles acquises durant l'exercice.

10. IAS 14 d'origine ne précisait pas si l'information sectorielle de l'exercice antérieur présentée à titre de comparaison devait être retraitée pour prendre en compte une modification significative des méthodes comptables sectorielles. IAS 14 (révisée) impose que cette information soit retraitée sauf si cela est impossible en pratique.
11. IAS 14 (révisée) impose, si le total des produits générés par des clients externes pour tous les secteurs à présenter regroupés est inférieur à 75 % du total des produits de l'entreprise, que d'autres secteurs à présenter soient identifiés pour atteindre ce niveau de 75 %.
12. IAS 14 d'origine admettait l'utilisation dans l'information sectorielle d'une méthode de détermination des prix de transferts entre secteurs différente de celle effectivement utilisée pour établir le prix de ces transferts. IAS 14 (révisée) impose d'évaluer les transferts entre secteurs selon la méthode effectivement utilisée par l'entreprise pour calculer le prix de ces transferts.
13. IAS 14 (révisée) impose de fournir des informations sur les produits d'un secteur qui n'est pas estimé devoir être présenté à part, lorsque la majorité de ses produits proviennent de ventes à d'autres secteurs, si les produits de ce secteur représentent 10 % ou plus des produits totaux de l'entreprise. IAS 14 d'origine ne comportait pas de disposition comparable.

SOMMAIRE

	Paragraphes
Objectif	
Champ d'application	1-7
Définitions	8-25
Définitions contenues dans d'autres Normes comptables internationales	8
Définitions du secteur d'activité et du secteur géographique	9-15
Définitions des produits, des charges, du résultat, des actifs et des passifs sectoriels	16-25
Identification des secteurs à présenter	26-43

▼B

Premier et deuxième niveaux de l'information sectorielle	26-30
Secteurs d'activité et secteurs géographiques	31-33
Secteurs à présenter	34-43
Méthodes comptables sectorielles	44-48
Informations à fournir	49-83
Premier niveau d'information sectorielle	50-67
Informations sectorielles de deuxième niveau	68-72
Exemples de présentation d'informations sectorielles	73
Autres informations à fournir	74-83
Date d'entrée en vigueur	84

Les dispositions normatives, qui sont présentées en caractères gras italiques, doivent être lues dans le contexte des documents explicatifs et des commentaires de mise en œuvre de la présente Norme ainsi que dans le contexte de la Préface aux Normes comptables internationales. Les Normes comptables internationales ne sont pas censées s'appliquer à des éléments non significatifs (voir le paragraphe 12 de la Préface).

OBJECTIF

L'objectif de la présente Norme est d'établir les principes de la communication d'une information financière sectorielle — l'information sur les différentes lignes de produits et services que propose une entreprise et sur les différentes zones géographiques dans lesquelles elle opère — pour aider les utilisateurs des états financiers à:

- (a) mieux comprendre la performance passée de l'entreprise;
- (b) mieux évaluer les risques et la rentabilité de l'entreprise; et
- (c) porter des jugements mieux informés sur l'entreprise dans son ensemble.

Un grand nombre d'entreprises vend des lignes de produits et de services ou opère dans des zones géographiques qui présentent des taux de rentabilité, des possibilités de croissance, des perspectives d'avenir et des risques différents. Les informations relatives aux différents types de produits et services que propose une entreprise et aux différentes zones géographiques dans lesquelles elle opère — souvent appelées information sectorielle — sont utiles pour évaluer les risques et la rentabilité d'une entreprise diversifiée ou multinationale mais ne peuvent pas nécessairement être déterminées à partir de données globales. On considère donc généralement que l'information sectorielle est nécessaire pour répondre aux besoins des utilisateurs des états financiers.

CHAMP D'APPLICATION

1. **La présente Norme doit s'appliquer aux jeux complets d'états financiers publiés conformément aux Normes comptables internationales.**
2. Un jeu complet d'états financiers comprend un bilan, un compte de résultat, un tableau de flux de trésorerie, un tableau de variation des capitaux propres et des notes annexes, comme indiqué dans IAS 1, Présentation des états financiers.
3. **La présente Norme doit s'appliquer aux entreprises dont les titres de capitaux propres ou d'emprunts sont négociés sur un marché organisé ainsi qu'aux entreprises dont les titres de capitaux propres ou d'emprunts sont en cours d'émission sur un marché public de valeurs mobilières.**
4. Si une entreprise, dont les titres ne sont pas négociés sur un marché organisé, établit ses états financiers conformément aux Normes comptables internationales, cette entreprise est encouragée à fournir volontairement une information financière sectorielle.
5. **Si une entreprise dont les titres ne sont pas négociés sur un marché organisé décide de fournir volontairement une information sectorielle dans ses états financiers établis conformément aux Normes comptables internationales, elle doit se conformer à toutes les dispositions de la présente Norme.**

▼B

6. Si un rapport financier unique comprend à la fois les états financiers consolidés d'une entreprise dont les titres sont négociés sur un marché organisé et les états financiers individuels de l'entreprise mère ou d'une ou plusieurs filiales, l'information sectorielle est présentée seulement pour les états financiers consolidés. Si une filiale est elle-même une entreprise dont les titres sont négociés sur un marché organisé, elle présente une information sectorielle dans son propre rapport financier.
7. De même, si un rapport financier unique comprend à la fois les états financiers d'une entreprise dont les titres sont négociés sur un marché organisé et les états financiers individuels d'une entreprise associée ou d'une coentreprise mise en équivalence dans laquelle l'entreprise détient une participation financière, l'information sectorielle est présentée seulement pour les états financiers de l'entreprise. Si l'entreprise associée ou la coentreprise mise en équivalence est elle-même une entreprise dont les titres sont négociés sur un marché organisé, elle présente une information sectorielle dans son propre rapport financier.

DÉFINITIONS

Définitions contenues dans d'autres Normes comptables internationales

8. Les termes ci-après sont utilisés dans la présente Norme dans le sens qui leur est attribué dans IAS 7, Tableau des flux de trésorerie, IAS 8, Résultat net de l'exercice, erreurs fondamentales et changements de méthodes comptables et IAS 18, Produits des activités ordinaires:

Les activités opérationnelles sont les principales activités génératrices de produits pour l'entreprise et toutes les activités autres que les activités d'investissement ou de financement.

Les méthodes comptables sont les principes, bases, conventions, règles et pratiques spécifiques appliqués par une entreprise pour établir et présenter ses états financiers.

Les produits des activités ordinaires sont les entrées brutes d'avantages économiques intervenues au cours de l'exercice dans le cadre des activités ordinaires de l'entreprise lorsque ces entrées contribuent à des augmentations de capitaux propres autres que les augmentations relatives aux apports des participants aux capitaux propres.

Définitions du secteur d'activité et du secteur géographique

9. Les termes secteur d'activité et secteur géographique sont utilisés dans la présente Norme, dans les sens suivants:

Un secteur d'activité est une composante distincte d'une entreprise qui est engagée dans la fourniture d'un produit ou service unique ou d'un groupe de produits ou services liés, et qui est exposée à des risques et à une rentabilité différents des risques et de la rentabilité des autres secteurs d'activité. Les facteurs qui doivent être pris en compte pour déterminer si les produits et services sont liés sont notamment:

- (a) la nature des produits ou services;
- (b) la nature des procédés de fabrication;
- (c) le type ou la catégorie de clients auxquels sont destinés les produits ou services;
- (d) les méthodes utilisées pour distribuer les produits ou fournir les services; et
- (e) s'il y a lieu, la nature de l'environnement réglementaire, par exemple, la banque, l'assurance ou les services publics.

Un secteur géographique est une composante distincte d'une entreprise engagée dans la fourniture de produits ou de services dans un environnement économique particulier et exposée à des risques et une rentabilité différents des risques et de la rentabilité des autres secteurs d'activité opérant dans d'autres environnements économiques. Les facteurs qui doivent être en compte pour identifier les secteurs géographiques sont notamment:

- (a) la similitude du contexte économique et politique;

▼B

- (b) **les relations entre les activités dans les différentes zones géographiques;**
- (c) **la proximité des activités;**
- (d) **les risques spécifiques associés aux activités dans une zone donnée;**
- (e) **les réglementations de contrôle des changes; et**
- (f) **les risques monétaires sous-jacents.**

Un secteur à présenter est un secteur d'activité ou un secteur géographique identifié selon les définitions ci-dessus et pour lequel la présente Norme impose de fournir une information sectorielle.

10. Les facteurs énumérés au paragraphe 9 pour l'identification des secteurs d'activité et des secteurs géographiques ne sont pas énumérés dans un ordre particulier.
11. Un secteur d'activité ne comprend pas des produits et des services comportant des risques et une rentabilité sensiblement différents. Si l'on peut observer des écarts par rapport à un ou plusieurs facteurs utilisés dans la définition d'un secteur d'activité, les produits et services pris en compte dans un secteur d'activité devraient être similaires pour la majorité des facteurs.
12. De même, un secteur géographique ne comprend pas des activités effectuées dans des environnements géographiques dont les risques et la rentabilité sont sensiblement différents. Un secteur géographique peut être un pays, un groupe de deux pays ou plus, ou une région à l'intérieur d'un pays.
13. Les sources de risques prédominantes déterminent les modes d'organisation et de gestion de la plupart des entreprises. En conséquence, le paragraphe 27 de la présente Norme indique que la structure d'organisation d'une entreprise et son système d'information financière interne constituent la base d'identification de ses secteurs. Les risques et la rentabilité d'une entreprise sont influencés à la fois par l'implantation géographique de ses activités (i.e. l'endroit où sont basées ses unités de production ou ses activités de prestation de services) et par la localisation de ses marchés (i.e. les endroits dans lesquels elle vend ses produits ou délivre ses prestations). La définition permet d'établir les secteurs géographiques sur la base:
 - (a) de l'implantation des installations de production ou de services d'une entreprise et de ses autres actifs; ou
 - (b) de la localisation de ses marchés et de ses clients.
14. La structure d'organisation d'une entreprise et son système d'information interne indiquent normalement si la source principale de risques géographiques résulte de l'implantation de ses actifs (origine de ses ventes) ou de la localisation de ses clients (destination de ses ventes). C'est pourquoi, une entreprise doit se rapporter à sa structure pour déterminer si ses secteurs géographiques doivent être établis sur la base de l'implantation de ses actifs ou de la localisation de ses clients.
15. Pour déterminer la composition d'un secteur d'activité ou d'un secteur géographique, il faut exercer un certain jugement. À cette fin, la direction de l'entreprise prend en compte l'objectif de présentation d'une information financière sectorielle énoncé dans la présente Norme et les caractéristiques qualitatives des états financiers identifiées dans le Cadre de l'IASC pour la préparation et la présentation des états financiers. Ces caractéristiques qualitatives sont notamment la pertinence, la fiabilité et la comparabilité dans le temps de l'information financière publiée sur les différents groupes de produits et services d'une entreprise et sur ses activités dans des zones géographiques particulières, ainsi que l'utilité de ces informations pour évaluer les risques et la rentabilité de l'entreprise dans son ensemble.

Définitions des secteurs à présenter et des produits, des charges, du résultat, des actifs et des passifs sectoriels

16. **Les termes complémentaires suivants sont utilisés dans la présente Norme, dans les sens indiqués ci-dessous:**

Les produits sectoriels sont les produits comptabilisés dans le compte de résultat d'une entreprise directement attribuables à un secteur et la partie pertinente des produits d'une entreprise pouvant être raisonnablement affectée à ce secteur, qu'ils proviennent de ventes à des clients externes ou de transactions avec d'autres secteurs de la même entreprise. Les produits sectoriels n'incluent pas:

▼B

- (a) les éléments extraordinaires;
- (b) les intérêts ou dividendes reçus, notamment les intérêts reçus sur des avances ou des prêts à d'autres secteurs à moins que l'activité du secteur ne soit essentiellement de nature financière; ou
- (c) les profits sur cessions de participations ou liés à l'extinction d'une dette, à moins que l'activité du secteur ne soit essentiellement de nature financière.

Les produits sectoriels comprennent la quote-part de l'entreprise dans le résultat des entreprises associées, coentreprises ou autres participations mises en équivalence uniquement si ces éléments sont inclus dans le produit consolidé ou total de l'entreprise.

Les produits sectoriels incluent la quote-part du coentrepreneur dans les produits d'une coentreprise, comptabilisée selon la méthode de l'intégration proportionnelle conformément à IAS 31, Information financière relative aux participations dans des coentreprises.

Les charges sectorielles sont les charges résultant des activités opérationnelles d'un secteur qui sont directement attribuables à ce secteur et la partie pertinente de charges pouvant être raisonnablement affectée au secteur, notamment les charges liées aux ventes aux clients externes et les charges liées aux transactions avec d'autres secteurs de la même entreprise. Les charges sectorielles n'incluent pas:

- (a) les éléments extraordinaires;
- (b) les intérêts, notamment les intérêts à payer sur les avances ou prêts consentis par d'autres secteurs, à moins que l'activité du secteur ne soit essentiellement de nature financière;
- (c) les pertes sur cessions de participations ou liées à l'extinction d'une dette à moins que l'activité du secteur ne soit essentiellement de nature financière;
- (d) la part d'une entreprise dans les pertes de ses entreprises associées, coentreprises ou autres participations mises en équivalence;
- (e) la charge d'impôt sur le résultat; ou
- (f) les frais administratifs, frais de siège et autres charges intervenant au niveau de l'entreprise et concernant l'ensemble de l'entreprise. Il arrive toutefois que certains coûts soient encourus au niveau de l'entreprise pour le compte d'un secteur. Ces coûts sont considérés comme des charges sectorielles s'ils sont liés aux activités opérationnelles du secteur et peuvent être directement attribués à ce secteur ou lui être raisonnablement affectés.

Les charges sectorielles incluent la quote-part du coentrepreneur dans les charges d'une coentreprise, comptabilisée selon la méthode de l'intégration proportionnelle conformément à IAS 31.

Pour un secteur dont l'activité est de nature essentiellement financière, les produits financiers et les charges financières ne peuvent être présentés pour leur montant net dans le cadre de l'information sectorielle que si ces éléments figurent pour leur montant net dans les états financiers consolidés ou individuels de l'entreprise.

Le résultat sectoriel est égal aux produits sectoriels après déduction des charges sectorielles. Il est établi avant ajustements pour prise en compte des intérêts minoritaires.

Les actifs sectoriels sont les actifs opérationnels qui sont utilisés par un secteur dans le cadre de ses activités opérationnelles et qui sont directement attribuables à ce secteur ou qui peuvent lui être raisonnablement affectés.

Si le résultat sectoriel inclut les intérêts ou dividendes reçus, les actifs sectoriels doivent inclure les créances correspondantes, les prêts, les participations ou autres actifs productifs de produits liés.

Les actifs sectoriels n'incluent pas les actifs d'impôt sur le résultat.

Les actifs sectoriels incluent les participations mises en équivalence si le résultat de ces participations est compris dans les produits sectoriels. Les actifs sectoriels incluent la quote-part revenant à un coentrepreneur dans les actifs opérationnels d'une coentreprise, comptabilisée selon la méthode de l'intégration proportionnelle selon IAS 31.

▼B

Les actifs sectoriels sont déterminés après déduction des corrections de valeur qui sont présentées directement en déduction de ces actifs dans le bilan de l'entreprise.

Les passifs sectoriels sont les passifs opérationnels résultant des activités opérationnelles d'un secteur, qui sont directement attribuables à ce secteur ou qui peuvent lui être raisonnablement affectés.

Si le résultat sectoriel inclut la charge d'intérêts, les passifs sectoriels doivent inclure les passifs liés portant intérêt.

Les passifs sectoriels incluent la part revenant à un coentrepreneur dans les passifs opérationnels d'une coentreprise, comptabilisée selon la méthode de l'intégration proportionnelle conformément à IAS 31.

Les passifs sectoriels n'incluent pas les passifs d'impôt sur le résultat.

Les méthodes comptables sectorielles sont les méthodes comptables appliquées par un groupe ou une entreprise pour établir et présenter ses états financiers ainsi que les méthodes comptables ayant trait spécifiquement à la présentation de l'information sectorielle.

17. Les définitions des produits sectoriels, charges sectorielles, actifs sectoriels et passifs sectoriels incluent les montants directement attribuables à un secteur et les montants qui peuvent raisonnablement être affectés à ce secteur. Pour identifier les éléments pouvant être directement attribués ou raisonnablement affectés aux secteurs, une entreprise commence par examiner son système d'information financière interne. Autrement dit, on présume que les montants identifiés en liaison avec des secteurs dans le cadre de l'information financière interne sont directement attribuables ou raisonnablement affectables aux secteurs pour mesurer les produits sectoriels, les charges sectorielles, les actifs sectoriels et les passifs sectoriels des secteurs à présenter.
18. Dans certains cas, toutefois, on a pu dans le cadre de l'information financière interne affecter à des secteurs un produit, une charge, un actif ou un passif selon un critère bien compris par la direction de l'entreprise mais qui pourrait être jugé subjectif, arbitraire, voire difficile à comprendre pour l'utilisateur externe des états financiers. Selon les définitions des produits sectoriels, charges sectorielles, actifs sectoriels et passifs sectoriels, données par la présente Norme, une telle affectation ne serait pas raisonnable. Inversement, une entreprise peut choisir de ne pas affecter tel élément de produit, de charge, d'actif ou de passif dans le cadre de l'information financière interne, même si elle peut raisonnablement le faire. Un tel élément est affecté conformément aux définitions des produits, charges, actifs, et passifs sectoriels de la présente Norme.
19. Les actifs sectoriels incluent par exemple les actifs courants qui sont utilisés dans les activités opérationnelles du secteur, les immobilisations corporelles, les actifs faisant l'objet de contrats de location-financement (IAS 17, Contrats de location) et les immobilisations incorporelles. Si les charges sectorielles incluent un élément d'amortissement, l'actif correspondant doit être également inclus dans les actifs sectoriels. Les actifs sectoriels n'incluent pas les actifs utilisés par toute l'entreprise ou par le siège. Les actifs sectoriels incluent les actifs opérationnels utilisés en commun par deux secteurs ou plus, s'il existe une base de répartition raisonnable. Les actifs sectoriels incluent le goodwill directement attribuable à un secteur ou qui peut lui être raisonnablement affecté et les charges sectorielles incluent l'amortissement correspondant.
20. Les passifs sectoriels incluent par exemple les fournisseurs et autres passifs opérationnels, les charges à payer, les avances reçues des clients, les provisions pour garantie des produits vendus et pour autres litiges liés aux biens et services. Les passifs sectoriels n'incluent pas les emprunts, les dettes liées à des actifs faisant l'objet de contrats de location-financement (IAS 17) et autres dettes affectées au financement plutôt qu'au fonctionnement. Si la charge d'intérêt est prise en compte dans le résultat sectoriel, le passif correspondant portant intérêt est pris en compte dans les passifs sectoriels. Les passifs des secteurs qui n'ont pas essentiellement un caractère financier n'incluent pas les emprunts et autres passifs financiers car le résultat sectoriel est un résultat opérationnel et non un résultat net après coût de financement. En outre, comme les emprunts sont souvent gérés au niveau du siège pour le groupe, il est souvent impossible de les attribuer directement ou de les affecter de façon raisonnable à un secteur.
21. L'évaluation des actifs et des passifs sectoriels tient compte des ajustements effectués sur les valeurs nettes comptables des actifs et passifs sectoriels identifiables d'une entreprise acquise dans le cadre d'un regroupement d'entreprises comptabilisé comme une acquisition même si ces ajustements sont comptabilisés uniquement dans les états financiers

▼B

consolidés et s'ils ne sont enregistrés ni dans les états financiers de l'entreprise mère, ni dans ceux de la filiale. De même, si des immobilisations corporelles ont été réévaluées après leur acquisition, conformément à l'autre traitement autorisé par IAS 16, les actifs sectoriels prennent en compte ces réévaluations.

22. On peut trouver des règles d'affectation des coûts dans d'autres Normes Comptables Internationales. Ainsi, les paragraphes 8 à 16 de IAS 2, Stocks, apportent des commentaires pour l'attribution et l'affectation des coûts aux stocks et en-cours et les paragraphes 16 à 21 de IAS 11, Contrats de construction, apportent des commentaires pour l'attribution et l'affectation des coûts aux différents contrats. Ces commentaires peuvent être utiles pour l'attribution ou l'affectation des coûts aux différents secteurs.
23. IAS 7, Tableaux des flux de trésorerie, apporte des commentaires sur la nécessité ou non d'inclure les découverts bancaires dans la trésorerie ou de les présenter dans les emprunts.
24. Les produits, les charges, les actifs et les passifs sectoriels sont déterminés avant élimination des soldes et des transactions intra-groupe, sauf si ces soldes et ces transactions intra-groupe se situent à l'intérieur d'un même secteur.
25. Si les méthodes comptables utilisées pour établir et présenter les états financiers de l'entreprise dans son ensemble sont également les méthodes comptables sectorielles fondamentales, celles-ci comprennent en outre des méthodes ayant trait spécifiquement à l'information sectorielle telles que l'identification des secteurs, le mode de détermination des prix des transferts intersectoriels et les critères d'affectation des produits et des charges entre les différents secteurs.

IDENTIFICATION DES SECTEURS À PRÉSENTER

Premier et second niveaux de l'information sectorielle

26. **La source et la nature principale des risques et la rentabilité d'une entreprise doivent déterminer si son premier niveau d'information sectorielle est le secteur d'activité ou le secteur géographique. Si les risques et taux de rentabilité de l'entreprise sont affectés principalement par les différences entre les produits et services qu'elle offre, son premier niveau d'information sectorielle doit être par secteur d'activité, les informations de deuxième niveau étant présentées par secteur géographique. De même, si les risques et taux de rentabilité de l'entreprise sont affectés principalement par le fait qu'elle exerce dans différents pays ou autres zones géographiques, son premier niveau d'information sectorielle doit être par secteur géographique, les informations de deuxième niveau étant présentées pour des groupes de produits et de services liés.**
27. **La structure d'organisation interne et de gestion d'une entreprise, et son système d'information financière interne au Conseil d'administration et au Président directeur général doivent normalement constituer la base d'identification de la source et de la nature prédominante des risques et des différents taux de rentabilité auxquels l'entreprise est confrontée et par conséquent la base de détermination des premier et second niveaux selon laquelle elle doit présenter son information sectorielle, sauf dans les cas prévus aux points (a) et (b) ci-après:**
 - (a) **si les risques et les taux de rentabilité d'une entreprise sont fortement affectés à la fois par les différences entre les produits et services qu'elle offre et par les différences entre les zones géographiques dans lesquelles elle exerce, comme en témoigne une approche matricielle de la gestion de l'entreprise et de son information interne au Conseil d'administration et au Président directeur général l'entreprise doit utiliser le secteur d'activité comme premier niveau d'information sectorielle et le secteur géographique comme deuxième niveau d'information sectorielle; et**
 - (b) **si la structure d'organisation interne et de gestion d'une entreprise, et son système d'information financière interne au Conseil d'administration et au Président directeur général ne reposent ni sur une analyse par produits ou services ou par groupes de produits/services liés ni sur la géographie, les administrateurs et la direction de l'entreprise doivent déterminer si les risques et la rentabilité de l'entreprise sont liés davantage aux produits et services qu'elle offre ou aux zones géographiques dans lesquelles elle exerce et, par conséquent, ils doivent choisir soit le secteur d'activité soit le secteur géographique comme**

▼B**premier niveau d'information sectorielle, l'autre secteur devenant le deuxième niveau d'information sectorielle.**

28. Pour la plupart des entreprises, la source principale de risques et de rentabilité détermine le mode d'organisation et de gestion de l'entreprise. La structure d'organisation et de gestion d'une entreprise et son système d'information financière interne fournissent normalement le meilleur indicateur de la source dominante des risques et de la rentabilité de l'entreprise pour l'information sectorielle. Par conséquent, sauf dans de rares cas, une entreprise fournira une information sectorielle dans ses états financiers sur la même base que dans son information interne à la direction générale. Sa source principale de risques et de rentabilité devient son premier niveau d'information sectorielle. Sa source secondaire de risques et de rentabilité devient son deuxième niveau d'information sectorielle.
29. Une «présentation matricielle» — dans laquelle l'entreprise présente à la fois les deux niveaux d'information sectorielle: le secteur d'activité et le secteur géographique — avec une information sectorielle pour chaque niveau — fournit souvent des informations utiles si les risques et les taux de rentabilité de l'entreprise sont fortement affectés tant par des différences au niveau des produits et services qu'elle offre que par des différences au niveau des zones géographiques dans lesquelles elle opère. La présente Norme n'impose pas une «présentation matricielle» mais elle ne l'interdit pas.
30. Dans certains cas, la structure d'organisation et d'information interne de l'entreprise a pu être développée selon des facteurs qui ne sont liés ni aux différences des types de produits et services qu'elle offre ni aux différences des zones géographiques dans lesquelles elle opère. L'information interne peut, par exemple, être organisée uniquement par entité juridique; il en résulte des secteurs internes composés de groupes de produits et services non liés entre eux. Dans ces cas exceptionnels, les données sectorielles présentées en interne ne répondent pas à l'objectif de la présente Norme. En conséquence, le paragraphe 27(b) impose aux administrateurs et à la direction de l'entreprise de déterminer si les risques et la rentabilité de l'entreprise sont davantage influencés par la structure produits/services ou par les zones géographiques dans lesquelles elle opère et de choisir le secteur d'activité ou le secteur géographique comme premier niveau d'information sectorielle. L'objectif est de parvenir à un degré raisonnable de comparabilité avec d'autres entreprises, de rendre l'information plus compréhensible et de répondre aux besoins exprimés par les investisseurs, créanciers et autres utilisateurs désireux d'avoir des informations sur les risques et la rentabilité liées aux produits/services et aux zones géographiques.

Secteurs d'activité et secteurs géographiques

31. **Sauf dans les cas prévus au paragraphe 32, les secteurs d'activité et les secteurs géographiques de l'entreprise pour l'information financière externe doivent être les unités d'organisation pour lesquelles des informations sont fournies au Conseil d'administration et au président directeur général de l'entreprise à des fins d'évaluation de la performance passée des unités et de prise de décision sur les affectations futures de ressources.**
32. **Si la structure d'organisation interne et de gestion d'une entreprise et son système d'information financière interne au Conseil d'administration et au président directeur général ne reposent ni sur les produits ou services pris individuellement, ni sur des groupes de produits/services liés, ni sur la géographie, le paragraphe 27(b) impose aux administrateurs et à la direction de l'entreprise de choisir comme premier niveau d'information sectorielle le secteur soit d'activité soit géographique qui, de son point de vue, reflète la source principale des risques et de la rentabilité de l'entreprise et de prendre l'autre comme second niveau d'information sectorielle. Dans ce cas, les administrateurs et la direction de l'entreprise doivent identifier les secteurs d'activité et les secteurs géographiques de l'entreprise pour l'information financière externe selon les facteurs énoncés dans les définitions du paragraphe 9 de la présente Norme plutôt qu'en fonction du système d'information financière interne au Conseil d'administration et au Président directeur général, en accord avec ce qui suit:**
- (a) si l'un, voire plusieurs des secteurs faisant l'objet d'une information interne aux administrateurs et à la direction générale est un secteur d'activité ou un secteur géographique selon les facteurs définis au paragraphe 9, mais si d'autres ne le sont pas, le sous- paragraphe (b) ci-après ne doit s'appliquer qu'aux secteurs internes ne répondant pas aux définitions du paragraphe 9 (c'est à dire, un secteur faisant l'objet d'une

▼B

information interne et répondant à la définition ne doit pas donner lieu à une segmentation complémentaire);

- (b) pour les secteurs faisant l'objet d'une information interne aux administrateurs et à la direction générale ne répondant pas aux définitions du paragraphe 9, la direction générale de l'entreprise doit utiliser le niveau immédiatement inférieur de segmentation interne qui présente l'information selon des lignes de produits et de services ou des zones géographiques appropriés selon les définitions du paragraphe 9; et
 - (c) si un tel secteur de niveau inférieur dans l'information interne est conforme à la définition du secteur d'activité ou du secteur géographique en fonction des facteurs définis au paragraphe 9, les critères établis aux paragraphes 34 et 35 pour l'identification des secteurs à présenter doivent s'appliquer à ce secteur.
33. Selon la présente Norme, la plupart des entreprises identifieront leurs secteurs d'activité et leurs secteurs géographiques comme étant les unités organisationnelles pour lesquelles des informations sont présentées au Conseil d'administration (en particulier aux administrateurs ayant uniquement des fonctions de surveillance sans fonctions de direction, s'il y a lieu) et au Président directeur général (qui est le principal décideur opérationnel et peut dans certains cas constituer un groupe de personnes) pour évaluer la performance passée de chaque unité et prendre des décisions sur les affectations futures de ressources. Et même si l'entreprise doit appliquer le paragraphe 32 parce que ses secteurs internes ne correspondent pas à des lignes de produits/services ou à des zones géographiques, elle utilisera le niveau de segmentation interne immédiatement inférieur pour la présentation d'une information par lignes de produits et de services ou par zone géographique plutôt que de construire des secteurs aux seules fins d'information externe. Cette approche, qui consiste à examiner la structure d'organisation et de gestion de l'entreprise et son système d'information financière interne pour identifier les secteurs d'activité et les secteurs géographiques de l'entreprise à des fins d'information externe est parfois appelée «approche de gestion», et les composantes organisationnelles pour lesquelles des informations sont fournies en interne sont parfois appelées «secteurs opérationnels».

Secteurs à présenter

34. **Deux secteurs d'activité ou géographiques d'une entreprise, voire davantage, faisant l'objet d'une information interne et similaires pour l'essentiel peuvent être regroupés en un secteur d'activité ou un secteur géographique unique. Deux secteurs d'activité ou géographiques, voire davantage, sont similaires pour l'essentiel, seulement si:**
- (a) ils présentent une performance financière à long terme similaire; et si
 - (b) ils sont similaires pour tous les facteurs de la définition d'un secteur selon le paragraphe 9.
35. **Un secteur d'activité ou un secteur géographique doit être présenté si la majorité de ses produits provient de ventes à des clients externes et:**
- (a) si ses produits provenant de ventes à des clients externes et de transactions avec d'autres secteurs représentent 10 % au moins du total des produits, externes et internes, de tous les secteurs;
 - (b) si son résultat (bénéfice ou perte) sectoriel représente 10 % au moins du résultat cumulé de tous les secteurs bénéficiaires ou du résultat cumulé de tous les secteurs déficitaires, quel que soit le plus important en valeur absolue; ou
 - (c) si ses actifs représentent 10 % au moins du total des actifs de tous les secteurs.
36. **Si un secteur faisant l'objet d'une information interne est en dessous de tous les seuils de signification indiqués au paragraphe 35:**
- (a) il peut être désigné comme étant un secteur à présenter malgré sa taille;
 - (b) s'il n'est pas désigné comme étant un secteur à présenter malgré sa taille, il peut être regroupé, pour constituer un secteur faisant l'objet d'une information séparée, avec un ou plusieurs autres secteurs similaires faisant l'objet d'une information interne et se situant en dessous des seuils de signification du paragraphe 35 (deux secteurs d'activité ou deux secteurs géographiques, voire

▼B

davantage sont similaires s'ils ont en commun une majorité de facteurs selon la définition appropriée du paragraphe 9); et

- (c) **si ce secteur ne fait pas l'objet d'une information financière séparée ou s'il n'est pas regroupé, il doit être pris en compte comme un élément de rapprochement non affecté.**
37. **Si les produits externes totaux attribuables aux secteurs à présenter représentent moins de 75 % des produits totaux consolidés ou de l'entreprise, il faut identifier de nouveaux secteurs à présenter, même s'ils ne respectent pas les seuils de 10 % énoncés au paragraphe 35, pour atteindre 75 % au moins des produits totaux consolidés ou de l'entreprise au niveau des secteurs à présenter.**
38. Les seuils de 10 % utilisés par la présente Norme ne sont pas destinés à servir de critère pour la détermination de l'importance relative dans des domaines de l'information financière autres que l'identification des secteurs d'activité et des secteurs géographiques à présenter.
39. En limitant les secteurs à présenter à ceux qui génèrent l'essentiel de leurs produits par des ventes à des clients externes, cette Norme n'impose pas d'identifier les différentes étapes d'activités intégrées verticalement comme des secteurs d'activité distincts. Toutefois, dans certains secteurs industriels, il est courant de présenter certaines activités intégrées verticalement comme des secteurs d'activité distincts, même si elles ne génèrent pas des produits externes significatifs. C'est ainsi que de nombreuses compagnies pétrolières internationales présentent leurs activités amont (exploration et production) et leurs activités aval (raffinage et distribution) comme des secteurs d'activité distincts même si l'essentiel, voire la totalité du produit amont (pétrole brut) est transféré en interne à l'activité de raffinage de l'entreprise.
40. La présente Norme encourage mais n'impose pas la présentation volontaire d'activités intégrées verticalement en tant que secteurs distincts avec une description appropriée, incluant une information sur les modes de détermination des prix des transferts entre secteurs, comme exigé par le paragraphe 75.
41. **Si le système d'information interne d'une entreprise considère les activités intégrées verticalement comme des secteurs distincts et si l'entreprise ne choisit pas de les présenter comme des secteurs d'activité dans son information externe, le secteur vendeur doit être regroupé avec le (ou les) secteur(s) acheteur(s) dans l'identification des secteurs d'activité faisant l'objet d'une information financière externe sauf s'il y a pas de base raisonnable pour le faire, auquel cas le secteur vendeur sera pris en compte comme un élément de rapprochement non affecté.**
42. **Un secteur identifié comme un secteur à présenter durant l'exercice précédent parce qu'il satisfaisait aux seuils de 10 % applicables peut être un secteur à présenter pour l'exercice en cours, bien que ses produits, son résultat et ses actifs n'excèdent plus les seuils de 10 %, si la direction de l'entreprise considère que le secteur conserve son caractère significatif.**
43. **Quand un secteur est identifié comme secteur à présenter durant l'exercice en cours parce qu'il satisfait aux seuils de 10 % applicables, l'information sectorielle de l'exercice antérieur présentée à titre de comparaison, doit être retraitée (sauf si cela n'est pas possible) pour refléter le nouveau secteur à présenter comme un secteur distinct, même si celui-ci ne satisfaisait pas aux seuils de 10 % pour l'exercice antérieur.**

MÉTHODES COMPTABLES SECTORIELLES

44. **L'information sectorielle doit être préparée conformément aux méthodes comptables appliquées pour établir et présenter les états financiers consolidés ou individuels.**
45. Il est présumé que les méthodes comptables choisies par les administrateurs et la direction d'une entreprise pour l'établissement des états financiers consolidés ou individuels, sont celles qu'ils jugent les plus appropriées pour l'information externe. Dans la mesure où l'objectif de l'information sectorielle est d'aider les utilisateurs des états financiers à mieux comprendre l'entreprise dans sa globalité et à porter sur elle des jugements mieux informés, la présente Norme impose d'utiliser, pour l'établissement de l'information sectorielle, les méthodes comptables choisies par les administrateurs et par la direction. Cela ne signifie pas toutefois que les méthodes comptables consolidées ou individuelles sont appliquées aux secteurs à présenter comme s'il s'agissait d'entités publiant des états

▼B

financiers distincts et autonomes. Un calcul détaillé effectué par application d'une méthode comptable particulière au niveau de l'entreprise peut être affecté aux secteurs s'il existe une clé raisonnable pour le faire. Les retraites, par exemple, sont souvent calculées pour l'ensemble de l'entreprise mais les chiffres globaux peuvent être affectés aux différents secteurs sur la base des salaires et des données démographiques des différents secteurs.

46. La présente Norme n'interdit pas la communication d'informations sectorielles supplémentaires élaborées selon une méthode différente des méthodes comptables appliquées pour les états financiers consolidés ou individuels sous réserve que (a) l'information fasse l'objet d'une information interne au Conseil d'administration et au Président directeur général pour la prise de décisions relatives à l'affectation de ressources au secteur et pour l'évaluation de ses performances et que (b) la méthode d'évaluation utilisée pour cette information complémentaire soit clairement décrite.
47. **Les actifs qui sont utilisés conjointement par deux secteurs ou plus doivent être affectés aux secteurs si, et seulement si, les produits et charges correspondants sont également affectés à ces secteurs.**
48. Le mode d'affectation aux secteurs des éléments d'actif, de passif, de produits et de charges dépend de facteurs tels que la nature de ces éléments, les activités du secteur et son autonomie relative. Il n'est ni possible ni approprié de donner une base d'affectation unique qui devrait être appliquée par toutes les entreprises. Il n'est pas non plus approprié d'imposer l'affectation d'actifs, de passifs, de produits et de charges de l'entreprise qui sont liés à deux secteurs ou plus si la base unique de ces affectations est arbitraire ou difficilement compréhensible. Dans le même temps, les définitions des produits sectoriels, des charges sectorielles, des actifs et des passifs sectoriels étant interdépendantes, les affectations résultantes doivent être cohérentes. Par conséquent, les actifs utilisés de manière conjointe sont affectés aux secteurs si, et seulement si, les produits et charges correspondants sont également affectés à ces secteurs. À titre d'exemple, un actif n'est inclus dans les actifs sectoriels que si, et seulement si, l'amortissement correspondant est déduit du résultat sectoriel.

INFORMATIONS À FOURNIR

49. Les paragraphes 50 à 67 précisent les informations à fournir pour les secteurs à présenter pour le premier niveau d'information sectorielle d'une entreprise. Les paragraphes 68 à 72 précisent les informations à fournir pour le deuxième niveau d'information sectorielle d'une entreprise. Les entreprises sont encouragées à présenter toutes les informations sectorielles dites de premier niveau énumérées aux paragraphes 50 à 67 bien que les paragraphes 68 à 72 imposent la présentation d'une quantité bien moindre d'informations pour l'information sectorielle de deuxième niveau. Les paragraphes 74 à 83 abordent plusieurs autres informations sectorielles à fournir. L'annexe B de cette Norme illustre l'application des dispositions de la norme relatives aux informations à fournir.

Premier niveau d'information sectorielle

50. **Les dispositions des paragraphes 51 à 67 relatives aux informations à fournir doivent être appliquées pour chaque secteur à présenter du premier niveau d'information sectorielle d'une entreprise.**
51. **Une entreprise doit indiquer ses produits sectoriels pour chaque secteur à présenter. Les produits sectoriels provenant de ventes à des clients externes et ceux provenant de transactions avec d'autres secteurs doivent être présentés séparément.**
52. **Une entreprise doit indiquer le résultat sectoriel de chaque secteur à présenter.**
53. Si une entreprise peut calculer un résultat net sectoriel ou quelque autre mesure de la rentabilité du secteur sans affectation arbitraire, la présentation de ce(s) montant(s) est encouragée en plus de celle du résultat sectoriel dans la mesure où l'information est clairement présentée. Si cette information est élaborée selon une méthode différente des méthodes comptables appliquées pour les états financiers consolidés ou individuels, l'entreprise devra dans ses états financiers décrire clairement la méthode d'évaluation utilisée.
54. Une mesure de la performance d'un secteur est par exemple la marge brute sur ventes située avant le résultat sectoriel dans le compte de résultat. Des exemples de mesures de performance d'un secteur situées après le résultat sectoriel dans le compte de résultat sont le résultat (avant ou après impôts sur le résultat) des activités ordinaires et le résultat net.

▼B

55. **Une entreprise doit indiquer la valeur comptable totale des actifs sectoriels pour chaque secteur à présenter.**
56. **Une entreprise doit indiquer les passifs sectoriels pour chaque secteur à présenter.**
57. **Une entreprise doit indiquer, pour chaque secteur à présenter, le total des coûts encourus au cours de l'exercice pour l'acquisition d'actifs sectoriels (immobilisations corporelles et incorporelles) qu'elle compte utiliser durant plusieurs exercices. Si ces coûts sont parfois appelés accroissements d'immobilisations ou dépense d'investissement, l'évaluation requise par ce principe doit suivre la méthode de la comptabilité d'engagement et non pas sur les seuls mouvements de trésorerie.**
58. **Une entreprise doit indiquer le montant total de charges prises en compte dans le résultat sectoriel au titre de l'amortissement des actifs sectoriels pour l'exercice et pour chaque secteur à présenter.**
59. **Une entreprise est encouragée, mais non tenue d'indiquer la nature et le montant des éléments de produits et de charges sectoriels dont l'importance, le montant, la nature ou l'incidence sont tels qu'ils permettent d'expliquer de façon pertinente la performance de chaque secteur à présenter pour l'exercice.**
60. IAS 8 impose «lorsque des éléments de produits ou de charges pris en compte dans le profit ou la perte dégagé(e) par les activités ordinaires sont d'un montant, d'une nature ou d'une incidence tels que leur indication permet d'expliquer de façon pertinente les performances de l'entreprise au cours de l'exercice, la nature et le montant de ces éléments doivent être indiqués séparément». IAS 8 cite un certain nombre d'exemples, notamment les corrections de valeur des stocks et des immobilisations corporelles, les provisions pour restructuration, les cessions d'immobilisations corporelles et de participations à long terme, les abandons d'activités, les règlements de litiges et les reprises de provisions. Le paragraphe 59 n'a pas pour but de reclasser d'ordinaire en extraordinaire (au sens de IAS 8) des éléments de produits ou de charges ou de modifier leur évaluation. Les informations à fournir encouragées par ce paragraphe modifient toutefois le niveau d'importance de ces éléments qui doit s'apprécier non pas au niveau de l'entreprise mais au niveau du secteur.
61. **Une entreprise doit indiquer, pour chaque secteur à présenter, le montant total des charges importantes sans contrepartie en trésorerie, prises en compte dans les charges sectorielles et par conséquent déduites du résultat sectoriel, autres que l'amortissement pour lesquels le paragraphe 58 impose de fournir une information séparée.**
62. IAS 7 impose aux entreprises de présenter un tableau des flux de trésorerie dans lequel les flux de trésorerie provenant des activités opérationnelles, d'investissement et de financement sont présentés séparément. IAS 7 fait observer que la présentation d'information sur les flux pour chaque secteur d'activité et chaque secteur géographique à présenter est importante pour comprendre la situation financière globale de l'entreprise, sa liquidité et ses flux de trésorerie. IAS 7 encourage la présentation d'une telle information. La présente Norme encourage aussi la présentation de la même information sectorielle sur les flux de trésorerie. Elle encourage en outre à fournir une information sur les produits importants sans contrepartie en trésorerie qui ont été pris en compte dans les produits sectoriels et par conséquent pris en compte dans l'évaluation du résultat sectoriel.
63. **Une entreprise qui fournit une information sur les flux de trésorerie sectoriels, comme l'y encourage IAS 7, n'a pas besoin de fournir également une information sur sa charge d'amortissement comme demandé par le paragraphe 58 ou sur les charges sans contrepartie en trésorerie comme demandé au paragraphe 61.**
64. **Une entreprise doit indiquer, pour chaque secteur à présenter, la quote-part globale de l'entreprise dans le résultat net des entreprises associées, des coentreprises ou autres participations mises en équivalence si l'essentiel des activités de ces entreprises associées se situe dans ce seul secteur.**
65. Bien qu'un montant unique global soit présenté conformément au paragraphe précédent, chaque entreprise associée, coentreprise ou autre participation mise en équivalence est prise individuellement pour déterminer si ses activités se situent pour l'essentiel à l'intérieur d'un secteur.

▼B

66. Si le cumul des quotes-parts d'une entreprise dans le résultat net d'entreprises associées, coentreprises ou autres participations mises en équivalence est indiqué par secteur à présenter, le montant cumulé des participations dans ces entreprises associées ou coentreprises doit également être indiqué par secteur à présenter.
67. Une entreprise doit présenter un rapprochement entre les informations fournies pour les secteurs à présenter et les informations globales fournies dans ses états financiers consolidés ou ses états financiers individuels. Pour cela, elle doit rapprocher les produits sectoriels des produits de l'entreprise provenant des clients externes (notamment indiquer le montant des produits de l'entreprise provenant de clients externes et non pris en compte dans les produits d'un secteur); le résultat sectoriel doit être rapproché du résultat opérationnel de l'entreprise évalué de façon comparable ainsi que de son résultat net; les actifs sectoriels doivent être rapprochés des actifs de l'entreprise et les passifs sectoriels des passifs de l'entreprise.

Informations sectorielles de deuxième niveau

68. Les paragraphes 50 à 67 indiquent les informations à fournir pour chaque secteur à présenter sur la base du premier niveau d'information sectorielle. Les paragraphes 69 à 72 indiquent les informations à présenter pour chaque secteur à présenter sur la base d'un deuxième niveau d'information sectorielle, comme suit:
- (a) si le premier niveau d'information sectorielle de l'entreprise est le secteur d'activité, les informations à fournir pour le deuxième niveau d'information sectorielle sont indiquées au paragraphe 69;
- (b) si le premier niveau d'information sectorielle de l'entreprise est le secteur géographique établi sur la base de l'implantation des actifs (c'est-à-dire du lieu où sont fabriqués les produits de l'entreprise ou du lieu où sont basées ses activités de prestation de services), les informations de deuxième niveau à fournir sont indiquées aux paragraphes 70 et 71;
- (c) si le premier niveau d'information sectorielle de l'entreprise est le secteur géographique établi sur la base de la localisation de ses clients (c'est-à-dire du lieu où sont vendus ses produits ou effectuées ses prestations de services), les informations de deuxième niveau à fournir sont indiquées aux paragraphes 70 et 72.
69. Si le premier niveau d'information sectorielle d'une entreprise est organisé par secteur d'activité, l'entreprise doit également communiquer les informations suivantes:
- (a) les produits sectoriels provenant des clients externes par zone géographique, sur la base de la localisation géographique de ses clients pour chaque secteur géographique dont les produits provenant de ventes à des clients externes représentent 10 % ou plus des produits totaux que l'entreprise tire de ses ventes à tous les clients externes;
- (b) la valeur comptable totale des actifs sectoriels par implantation géographique des actifs pour chaque secteur géographique dont les actifs sectoriels représentent 10 % ou plus des actifs totaux de tous les secteurs géographiques; et
- (c) le montant total des coûts encourus au cours de l'exercice pour l'acquisition d'actifs sectoriels (immobilisations corporelles et incorporelles) qu'elle compte utiliser durant plusieurs exercices par implantation géographique des actifs, pour chaque secteur géographique dont les actifs sectoriels représentent 10 % ou plus des actifs totaux de tous les secteurs géographiques.
70. Si le premier niveau d'information sectorielle d'une entreprise est organisé par secteur géographique (que ce soit sur la base de l'implantation des actifs ou de la localisation des clients), l'entreprise doit également fournir l'information sectorielle suivante pour chaque secteur d'activité dont les produits provenant de ventes à des clients externes représentent 10 % ou plus des produits totaux provenant de ventes à tous les clients externes ou dont les actifs sectoriels représentent 10 % ou plus des actifs totaux de tous les secteurs d'activité:
- (a) les produits sectoriels provenant de clients externes;
- (b) la valeur comptable totale des actifs sectoriels; et

▼B

- (c) le montant total des coûts encourus au cours de l'exercice pour l'acquisition d'actifs sectoriels (immobilisations corporelles et incorporelles) qu'elle compte utiliser pendant plusieurs exercices.
71. Si le premier niveau d'information sectorielle d'une entreprise est organisé par secteur géographique sur la base de l'implantation des actifs et si la localisation de ses clients est différente de celle de ses ventes, l'entreprise doit alors indiquer les produits provenant des ventes à des clients externes pour chaque secteur géographique établi sur la base des clients dont les produits provenant de ventes à des clients externes représentent 10 % ou plus des produits totaux que l'entreprise tire de ses ventes à des clients externes.
72. Si le premier niveau d'information sectorielle d'une entreprise est organisé par secteur géographique sur la base de la localisation de ses clients et si ses actifs sont implantés dans des zones géographiques différentes de celles où sont localisés ses clients, l'entreprise doit également fournir l'information sectorielle suivante pour chaque secteur géographique établi sur la base de l'implantation de ses actifs dont les produits provenant de ventes à des clients externes ou dont les actifs sectoriels représentent 10 % ou plus des montants consolidés ou des montants totaux correspondants de l'entreprise:
- (a) la valeur comptable totale des actifs sectoriels par implantation géographique des actifs; et
- (b) le montant total des coûts encourus au cours de l'exercice pour l'acquisition d'actifs sectoriels (immobilisations corporelles et incorporelles) qu'elle compte utiliser durant plusieurs exercices par implantation géographique des actifs.

Exemples de présentation d'informations sectorielles

73. L'Annexe B présente des exemples d'informations à fournir pour les premier et second niveaux d'information sectorielle selon la présente Norme.

Autres informations à fournir

74. Si un secteur d'activité ou un secteur géographique faisant l'objet d'une information au Conseil d'administration et au Président directeur général n'est pas un secteur à présenter parce qu'il tire la majorité de ses produits de ventes à d'autres secteurs mais que néanmoins ses produits provenant de ventes à des clients externes représentent 10 % ou plus des produits totaux provenant des ventes à tous les clients externes, l'entreprise doit indiquer ce fait ainsi que les montants de produits provenant (a) des ventes à des clients externes et (b) des ventes internes à d'autres secteurs.
75. Pour évaluer et présenter les produits sectoriels provenant de transactions avec d'autres secteurs, il faut utiliser les prix de transfert entre secteurs effectivement utilisés par l'entreprise. Les modes de détermination des prix de transfert entre secteurs ainsi que tout changement dans ces modalités doivent être indiqués dans les états financiers.
76. Les changements des méthodes comptables appliquées pour l'information sectorielle, qui ont un effet significatif sur l'information sectorielle doivent être indiqués et l'information sectorielle des exercices antérieurs présentée à titre de comparaison doit être retraitée sauf si le retraitement est impossible en pratique. L'information à fournir doit comporter une description de la nature du changement, les raisons du changement, le fait que l'information comparative a été retraitée ou que cela a été infaisable et l'effet financier du changement s'il peut être raisonnablement déterminé. Si une entreprise change l'identification de ses secteurs et ne retraite pas l'information sectorielle des exercices antérieurs sur la nouvelle base parce que cela est impossible en pratique, elle doit à des fins de comparaison fournir une information sectorielle sur l'ancienne et la nouvelle base de segmentation pour l'exercice au cours duquel elle modifie l'identification de ses secteurs.
77. Les changements au niveau des méthodes comptables appliquées par l'entreprise sont traités dans IAS 8 qui impose de n'opérer ces changements que s'ils sont exigés par un texte réglementaire ou par un organisme de normalisation comptable ou si le changement permet de présenter les événements ou les transactions de manière plus appropriée dans les états financiers de l'entreprise.
78. Les changements au niveau des méthodes comptables appliquées au niveau de l'entreprise dans son ensemble et qui ont une incidence sur l'in-

▼B

formation sectorielle sont traités conformément à IAS 8. Sauf indication contraire d'une nouvelle Norme comptable internationale, IAS 8 impose l'application rétroactive d'un changement de méthode comptable et le retraitement, sauf si cela est impossible en pratique, des informations relatives aux exercices antérieurs (Traitement de référence) ou la prise en compte dans l'établissement du résultat net de l'entreprise pour l'exercice en cours de l'ajustement cumulé résultant du changement (autre traitement autorisé). Si l'on suit le Traitement de référence, il faut retraiter l'information sectorielle concernant les exercices antérieurs. Si l'on suit l'autre traitement autorisé, l'ajustement cumulé pris en compte dans l'établissement du résultat net de l'entreprise est inclus dans le résultat sectoriel s'il s'agit d'un élément opérationnel qui peut être attribué ou raisonnablement affecté aux secteurs. Dans ce dernier cas, IAS 8 peut imposer qu'il soit indiqué séparément si son montant, sa nature ou son incidence est tel que le fait de le signaler permet d'expliquer de façon pertinente la performance du secteur pour l'exercice.

79. Certains changements de méthodes comptables ont trait spécifiquement à l'information sectorielle. C'est le cas, par exemple, des changements au niveau de l'identification des secteurs et de la base d'affectation aux secteurs des produits et des charges. Ces changements peuvent avoir un effet important sur l'information sectorielle présentée mais ils n'affecteront pas les informations financières globales sur l'entreprise. Pour permettre aux utilisateurs de comprendre ces changements et d'évaluer les tendances, quand cela est faisable, l'information sectorielle des exercices antérieurs, fournie à titre comparatif dans les états financiers, est retraitée afin de refléter la nouvelle méthode comptable.
80. Le paragraphe 75 impose, pour l'information sectorielle, d'évaluer les transferts entre secteurs sur la base des prix effectivement utilisés par l'entreprise. Si une entreprise change la méthode effectivement utilisée pour valoriser les transferts entre secteurs, il ne s'agit pas d'un changement de méthode comptable impliquant de retraiter les données sectorielles des exercices antérieurs conformément au paragraphe 76. Toutefois, le paragraphe 75 impose de signaler ce changement.
81. **Une entreprise doit indiquer les catégories de produits et de services inclus dans chaque secteur d'activité présenté et indiquer la composition de chaque secteur géographique présenté, tant de premier que de deuxième niveau, si ces informations ne sont pas fournies dans les états financiers ou ailleurs dans le rapport financier.**
82. Pour évaluer l'effet sur un secteur d'activité d'éléments tels qu'un déplacement de la demande, une évolution du prix des produits consommés ou d'autres facteurs de production et le développement de produits et processus de remplacement, il est nécessaire de connaître les activités gérées par secteur. De même, pour évaluer l'effet, sur les risques et le taux de rentabilité d'un secteur géographique, d'une évolution du contexte économique et politique, il est important de connaître la composition de ce secteur géographique.
83. Les secteurs pour lesquels des informations étaient auparavant fournies et qui ne répondent plus aux seuils quantitatifs ne font plus l'objet d'une information séparée. Il se peut que les critères de seuils ne soient plus remplis par suite d'une baisse de la demande ou d'une évolution de la stratégie ou parce qu'une partie des activités du secteur a été vendue ou fusionnée avec d'autres secteurs. Il peut être également utile d'expliquer les raisons pour lesquelles on ne fournit plus d'informations sur un secteur pour lequel on en fournissait auparavant dans la mesure où ceci confirme les attentes concernant la baisse du marché et l'évolution de la stratégie de l'entreprise.

DATE D'ENTRÉE EN VIGUEUR

84. **La présente Norme entre en vigueur pour les états financiers des exercices ouverts à compter du 1^{er} juillet 1998. Son application anticipée est encouragée. Si une entreprise applique la présente Norme (au lieu de IAS 14 d'origine) aux états financiers des exercices débutant avant le 1^{er} juillet 1998, elle doit l'indiquer. Si des états financiers comportent des informations comparatives, relatives à des exercices antérieurs à la date d'entrée en vigueur de la présente Norme ou à son application antérieure volontaire, le retraitement de l'information sectorielle qu'ils comportent pour se conformer aux dispositions de la présente Norme est imposé, sauf si cela est impossible en pratique, auquel cas l'entreprise doit indiquer ce fait.**

▼ **M5****NORME COMPTABLE INTERNATIONALE IAS 16****Immobilisations corporelles**

SOMMAIRE

	Paragraphes
Objectif	1
Champ d'application	2-5
Définitions	6
Comptabilisation	7-14
Coûts initiaux	11
Coûts ultérieurs	12-14
Évaluation lors de la comptabilisation	15-28
Éléments du coût	16-22
Évaluation du coût	23-28
Évaluation après comptabilisation	29-66
Modèle du coût	30
Modèle de la réévaluation	31-42
Amortissements	43-62
Montant amortissable et durée d'amortissement	50-59
Mode d'amortissement	60-62
Dépréciation	63-64
Indemnités liées à la dépréciation	65-66
Décomptabilisation	67-72
Informations à fournir	73-79
Dispositions transitoires	80
Date d'entrée en vigueur	81
Retrait d'autres positions officielles	82-83

La présente norme révisée annule et remplace IAS 16 (1998), *Immobilisations corporelles*; elle doit être appliquée pour les périodes annuelles ouvertes à compter du 1^{er} janvier 2005. Une application anticipée est encouragée.

OBJECTIF

1. L'objectif de la présente norme consiste à prescrire le traitement comptable pour les immobilisations corporelles de sorte que les utilisateurs des états financiers puissent distinguer les informations relatives aux investissements d'une entité dans ses immobilisations corporelles et celles relatives aux variations de cet investissement. Les questions fondamentales concernant la comptabilisation des immobilisations corporelles portent sur la comptabilisation des actifs, la détermination de leur valeur comptable ainsi que des dotations aux amortissements et des pertes de valeur correspondantes

CHAMP D'APPLICATION

2. *La présente norme doit être appliquée pour la comptabilisation des immobilisations corporelles, sauf lorsqu'une autre norme impose ou autorise un traitement comptable différent.*
3. La présente norme ne s'applique pas:
 - (a) aux actifs biologiques en rapport avec l'activité agricole (voir IAS 41, *Agriculture*);
 - ou
 - (b) aux droits sur des minéraux et des réserves minérales tels que pétrole, gaz naturel et autres ressources similaires non renouvelables.

▼ **M5**

Toutefois, la présente norme s'applique aux immobilisations corporelles utilisées pour développer ou maintenir les actifs décrits en (a) et (b).

4. D'autres normes peuvent imposer la comptabilisation d'une immobilisation corporelle sur la base d'une approche différente de celle qui est énoncée dans la présente norme. Par exemple, IAS 17, *Contrats de location*, impose à une entité d'évaluer la comptabilisation d'une immobilisation corporelle louée sur la base du transfert des risques et des avantages. Toutefois, dans de tels cas, d'autres aspects du traitement comptable de ces actifs, incluant l'amortissement, sont prescrits par la présente norme.
5. Une entité doit appliquer la présente norme aux immeubles en cours de construction ou de développement en vue d'une utilisation ultérieure en tant qu'immeubles de placement mais qui ne répondent pas encore à la définition d'un immeuble de placement d'IAS 40, *Immeubles de placement*. Une fois la construction ou le développement terminé, l'immeuble devient un immeuble de placement et l'entité doit appliquer IAS 40. IAS 40 s'applique également aux immeubles de placement en cours de redéveloppement pour une utilisation future continue en tant qu'immeubles de placement. Une entité qui recourt au modèle de coût pour les immeubles de placement selon IAS 40 utilisera le modèle de coût énoncé dans la présente norme.

DÉFINITIONS

6. *Dans la présente norme, les termes suivants ont la signification indiquée ci-après:*

La valeur comptable est le montant pour lequel un actif est comptabilisé après déduction du cumul des amortissements et du cumul des pertes de valeur.

Le coût est le montant de trésorerie ou d'équivalents de trésorerie payé et la juste valeur de toute autre contrepartie donnée pour acquérir un actif au moment de son acquisition ou de sa construction.

Le montant amortissable est le coût d'un actif, ou tout autre montant substitué au coût, diminué de sa valeur résiduelle.

L'amortissement est la répartition systématique du montant amortissable d'un actif sur sa durée d'utilité.

La valeur spécifique à l'entité est la valeur actualisée des flux de trésorerie qu'une entité attend de l'utilisation continue d'un actif et de sa sortie à la fin de sa durée d'utilité ou qu'elle prévoit d'encourir lors du règlement d'un passif.

La juste valeur est le montant pour lequel un actif pourrait être échangé entre des parties bien informées, consentantes et agissant dans des conditions de concurrence normale

Une perte de valeur est le montant de l'excédent de la valeur comptable d'un actif sur sa valeur recouvrable.

Les immobilisations corporelles sont des actifs corporels:

- (a) *qui sont détenus par une entité soit pour être utilisés dans la production ou la fourniture de biens ou de services, soit pour être loués à des tiers, soit à des fins administratives;*

et

- (b) *dont on s'attend à ce qu'ils soient utilisés sur plus d'une période.*

La valeur recouvrable est la valeur la plus élevée entre le prix de vente net de l'actif et sa valeur d'utilité.

La valeur résiduelle d'un actif est le montant estimé qu'une entité obtiendrait actuellement de la sortie de l'actif, après déduction des coûts de sortie estimés, si l'actif avait déjà l'âge et se trouvait déjà dans l'état prévu à la fin de sa durée d'utilité.

La durée d'utilité est:

- (a) *soit la période pendant laquelle l'entité s'attend à utiliser un actif;*
- (b) *soit le nombre d'unités de production ou d'unités similaires que l'entité s'attend à obtenir de l'actif.*

▼M5

COMPTABILISATION

7. *Le coût d'une immobilisation corporelle doit être comptabilisé en tant qu'actif si, et seulement si:*
- (a) *il est probable que les avantages économiques futurs associés à cet élément iront à l'entité;*
- et*
- (b) *le coût de cet actif peut être évalué de façon fiable.*
8. Les pièces de rechange et le matériel d'entretien sont habituellement inscrits en stocks et comptabilisés dans le résultat lors de leur consommation. Toutefois, les pièces de rechange principales et le stock de pièces de sécurité constituent des immobilisations corporelles si l'entité compte les utiliser sur plus d'une période. De même, si les pièces de rechange et le matériel d'entretien ne peuvent être utilisés qu'avec une immobilisation corporelle, ils sont comptabilisés en immobilisations corporelles.
9. La présente norme ne prescrit pas l'unité d'évaluation pour la comptabilisation, c'est-à-dire ce qui compose une immobilisation corporelle. Ainsi, il est nécessaire de faire preuve de jugement pour appliquer les critères de comptabilisation aux circonstances particulières à l'entité. Il peut être approprié de regrouper des éléments de faible valeur individuelle, tels que les moules, outils et matrices et d'appliquer les critères à la valeur globale.
10. Une entité apprécie, selon ce principe général de comptabilisation, tous les coûts de ses immobilisations corporelles au moment où ils sont encourus. Ces coûts incluent les coûts encourus initialement pour acquérir ou construire une immobilisation corporelle et les coûts encourus ultérieurement pour l'accroître, la remplacer partiellement, ou assurer son entretien.

Coûts initiaux

11. Des immobilisations corporelles peuvent être acquises pour des raisons de sécurité ou pour des raisons liées à l'environnement. L'acquisition de telles immobilisations corporelles, tout en n'augmentant pas directement les avantages économiques futurs se rattachant à une immobilisation corporelle donnée, peut se révéler nécessaire pour que l'entité puisse obtenir les avantages économiques futurs de ses autres actifs. Ces immobilisations corporelles remplissent les conditions de comptabilisation en tant qu'actifs parce qu'elles permettent à l'entité d'obtenir des avantages économiques futurs des actifs liés supérieurs à ceux que l'entité aurait pu obtenir si elles n'avaient pas été acquises. A titre d'exemple, un fabricant de produits chimiques peut installer de nouveaux processus de manipulation de produits chimiques afin de se conformer à des dispositions environnementales sur la production et le stockage de produits chimiques dangereux; les améliorations d'installations correspondantes sont comptabilisées en tant qu'actifs car, sans elles, l'entité n'est pas en mesure de fabriquer et de vendre des produits chimiques. Toutefois, la valeur comptable d'un tel actif et d'actifs liés sont examinées pour dépréciation conformément à IAS 36, *Dépréciation d'actifs*.

Coûts ultérieurs

12. Selon le principe de comptabilisation énoncé au paragraphe 7, une entité ne comptabilise pas, dans la valeur comptable d'une immobilisation corporelle, les coûts d'entretien courant de l'immobilisation. Au contraire, ces coûts sont comptabilisés dans le résultat au moment où ils sont encourus. Les coûts d'entretien courant sont essentiellement les coûts de main-d'œuvre et des consommables, et peuvent inclure le coût de petites pièces. L'objet de ces dépenses est souvent décrit comme la fonction de 'réparations et maintenance' de l'immobilisation corporelle.
13. Des parties de certaines immobilisations corporelles peuvent exiger un remplacement à intervalles réguliers. Par exemple, au bout d'un certain nombre d'heures d'utilisation, il peut être nécessaire de renouveler plusieurs fois le revêtement intérieur d'un four, ou bien de renouveler plusieurs fois les intérieurs d'avions tels que les sièges et les cuisines au cours de la vie de l'appareil. Des immobilisations corporelles peuvent également être acquises pour effectuer un remplacement se reproduisant moins fréquemment, comme le remplacement des murs intérieurs d'un immeuble ou pour effectuer un remplacement non récurrent. Selon le principe de comptabilisation énoncé au paragraphe 7, une entité comptabilise dans la valeur comptable d'une immobilisation corporelle le coût d'un remplacement partiel au moment où ce coût est encouru, si les critères de comptabilisation sont satisfaits. La valeur comptable des pièces remplacées est décomptabilisée selon les dispositions de décomptabilisation énoncées dans la présente norme (voir paragraphes 67 à 72).

▼ M5

14. La poursuite de l'exploitation d'une immobilisation corporelle (un avion par exemple) peut être soumise à la condition de la réalisation régulière d'inspections majeures destinées à identifier d'éventuelles défaillances, avec ou sans remplacement de pièces. Lorsqu'une inspection majeure est réalisée, son coût est comptabilisé dans la valeur comptable de l'immobilisation corporelle à titre de remplacement, si les critères de comptabilisation sont satisfaits. Toute valeur comptable résiduelle du coût de la précédente inspection (distincte des pièces physiques) est décomptabilisée. C'est le cas, que le coût de l'inspection précédente ait ou non été identifié dans l'opération au cours de laquelle l'immobilisation a été acquise ou construite. Si nécessaire, le coût estimé d'une inspection similaire future peut être utilisé comme indication de ce qu'était le coût du composant existant de l'inspection au moment de l'acquisition ou de la construction de l'élément.

ÉVALUATION LORS DE LA COMPTABILISATION

15. *Une immobilisation corporelle qui remplit les conditions de comptabilisation en tant qu'actif doit être évaluée à son coût.*

Éléments du coût

16. Le coût d'une immobilisation corporelle comprend:
- (a) son prix d'achat, y compris les droits de douane et les taxes non remboursables, après déduction des remises et rabais commerciaux.
 - (b) tout coût directement attribuable au transfert de l'actif jusqu'à son lieu d'exploitation et à sa mise en état pour permettre son exploitation de la manière prévue par la direction.
 - (c) l'estimation initiale des coûts relatifs au démantèlement et à l'enlèvement de l'immobilisation et à la remise en état du site sur lequel elle est située, obligation qu'une entité encourt soit du fait de l'acquisition de l'immobilisation corporelle, soit du fait de son utilisation pendant une durée spécifique à des fins autres que la production de stocks au cours de cette période.
17. Exemples de frais directement attribuables:
- (a) les coûts des avantages du personnel (tels que définis dans IAS 19, *Avantages du personnel*) résultant directement de la construction ou de l'acquisition de l'immobilisation corporelle;
 - (b) les frais de préparation du site;
 - (c) les frais de livraison et de manutention initiaux;
 - (d) les frais d'installation et de montage;
 - (e) les coûts des tests de bon fonctionnement de l'immobilisation corporelle, après déduction du produit net de la vente des éléments produits pendant le transfert de l'actif sur ce site et pendant sa mise en état (comme des échantillons produits pendant les tests de fonctionnement);
- et
- (f) les honoraires de professionnels.
18. Une entité applique IAS 2, *Stocks* aux coûts liés aux obligations de démantèlement, d'enlèvement et de remise en état du site sur lequel un élément est situé, obligation que l'entité encourt pendant une durée spécifique du fait de l'utilisation de cet élément pour produire des stocks au cours de cette période. Les obligations afférentes aux coûts comptabilisés selon IAS 2 ou IAS 16 sont comptabilisées et évaluées selon IAS 37, *Provisions, passifs éventuels et actifs éventuels*.
19. Exemples de coûts qui ne sont pas des coûts d'une immobilisation corporelle:
- (a) les coûts d'ouverture d'une nouvelle installation;
 - (b) les coûts d'introduction d'un nouveau produit ou service (y compris les coûts des activités de publicité et de promotion);
 - (c) les coûts d'exploitation d'une activité dans un nouveau lieu ou avec une nouvelle catégorie de clients (y compris les coûts de formation du personnel);
- et
- (d) les frais administratifs et autres frais généraux.

▼M5

20. L'intégration de coûts dans la valeur comptable d'une immobilisation corporelle cesse lorsque l'élément se trouve à l'endroit et dans l'état nécessaires pour être exploité de la manière prévue par la direction. En conséquence, les coûts encourus dans le cadre de l'utilisation ou du redéploiement d'un élément ne sont pas inclus dans sa valeur comptable. Par exemple, les coûts suivants ne sont pas inclus dans la valeur comptable d'une immobilisation corporelle:
- (a) les coûts encourus alors qu'un élément capable de fonctionner de la manière prévue par la direction reste à mettre en service, ou est exploité en deçà de sa pleine capacité;
 - (b) les pertes opérationnelles initiales, telles que celles qui sont encourues pendant que se développe la demande pour la production de cet élément;
- et
- (c) les coûts de relocalisation ou de restructuration de tout ou partie des activités d'une entité.
21. Certaines opérations interviennent dans le cadre de la construction ou du développement d'une immobilisation corporelle mais ne sont pas nécessaires pour l'amener à l'endroit et la mettre dans l'état nécessaires pour permettre une exploitation de la manière prévue par la direction. Ces opérations accessoires peuvent intervenir avant ou pendant les activités de construction ou de développement. Par exemple, l'entité peut enregistrer un produit par l'utilisation d'un site de construction comme parking jusqu'au début de la construction. Comme les opérations accessoires ne sont pas nécessaires pour amener un élément à l'endroit et le mettre dans l'état nécessaires pour permettre une exploitation de la manière prévue par la direction, les produits et charges liés aux opérations accessoires sont comptabilisés dans le résultat et inclus dans leurs classifications de produits et de charges respectifs.
22. Le coût d'un actif produit par l'entité pour elle-même est déterminé en utilisant les mêmes principes que pour un actif acquis. Si une entité produit des actifs similaires en vue de les vendre dans le cadre de son activité normale, le coût de cet actif est en général le même que le coût de construction d'un actif destiné à la vente (voir IAS 2). En conséquence, tous les profits internes sont éliminés pour arriver à ces coûts. De même, les coûts anormaux de gaspillage de matières premières, de main d'œuvre ou d'autres ressources encourus pour la construction d'un actif par l'entité pour elle-même ne sont pas inclus dans le coût de cet actif. IAS 23, *Coûts d'emprunt*, établit les critères de comptabilisation de la charge financière comme composante de la valeur comptable d'une immobilisation corporelle produite par l'entité pour elle-même.

Évaluation du coût

23. Le coût d'une immobilisation corporelle est le prix comptant équivalent à la date de comptabilisation. Si le règlement est différé au-delà des conditions habituelles de crédit, la différence entre le prix comptant équivalent et le total des règlements est comptabilisée en charges financières sur la période de crédit, à moins qu'elle ne soit incorporée dans le coût de l'actif selon l'autre traitement autorisé par IAS 23.
24. Une ou plusieurs immobilisations corporelles peuvent être acquises par voie d'échange contre un ou plusieurs actifs non monétaires ou contre un ensemble d'actifs monétaires et non monétaires. La discussion qui suit fait simplement référence à l'échange d'un actif non monétaire contre un autre, mais elle s'applique aussi à tous les échanges décrits dans la phrase précédente. Le coût d'une telle immobilisation corporelle est évalué à la juste valeur sauf (a) si l'opération d'échange manque de substance commerciale ou (b) s'il n'est pas possible d'évaluer de manière fiable ni la juste valeur de l'actif reçu ni de l'actif abandonné. L'élément acquis est évalué de cette manière même si l'entité ne peut pas immédiatement décomptabiliser l'actif abandonné. Si l'élément acquis n'est pas évalué à la juste valeur, son coût est évalué à la valeur comptable de l'actif abandonné.
25. Une entité détermine si une opération d'échange présente une substance commerciale en considérant la mesure de la variation attendue de ses flux de trésorerie futurs du fait de cette opération. Une opération d'échange a une substance commerciale si:
- (a) la configuration (risque, calendrier et montant) des flux de trésorerie de l'actif reçu diffère de la configuration des flux de trésorerie de l'actif transféré;

ou

▼ **M5**

(b) la valeur spécifique à l'entité de la partie des opérations de l'entité affectée par l'opération change du fait de l'échange;

et

(c) la différence en (a) ou (b) est significative par rapport à la juste valeur des actifs échangés.

Pour déterminer si une opération d'échange a une substance commerciale, la valeur spécifique à l'entité de la partie des opérations de l'entité affectée par l'opération doit refléter les flux de trésorerie après impôt. Le résultat de ces analyses peut être évident sans qu'une entité ait à effectuer des calculs détaillés.

26. La juste valeur d'un actif pour lequel il n'existe pas de transactions de marché comparables peut être évaluée de façon fiable si (a) la variabilité de la gamme des estimations raisonnables de la juste valeur n'est pas significative pour cet actif ou (b) si les probabilités des différentes estimations dans l'intervalle peuvent être raisonnablement appréciées et utilisées pour estimer la juste valeur. Si une entité est en mesure de déterminer de manière fiable la juste valeur de l'actif reçu ou de l'actif abandonné, la juste valeur de l'actif abandonné est alors utilisée pour évaluer le coût de l'actif reçu, sauf si la juste valeur de l'actif reçu est plus clairement évidente.
27. Le coût d'une immobilisation corporelle détenue par un preneur dans le cadre d'un contrat de location-financement est déterminé selon IAS 17, *Contrats de location*.
28. La valeur comptable des immobilisations corporelles peut être diminuée du montant des subventions publiques selon IAS 20, *Comptabilisation des subventions publiques et informations à fournir sur l'aide publique*.

ÉVALUATION APRÈS COMPTABILISATION

29. *Une entité doit choisir pour méthode comptable soit le modèle du coût décrit au paragraphe 30, soit le modèle de la réévaluation décrit au paragraphe 31; elle doit appliquer cette méthode à l'ensemble d'une catégorie d'immobilisations corporelles.*

Modèle du coût

30. *Après sa comptabilisation en tant qu'actif, une immobilisation corporelle doit être comptabilisée à son coût diminué du cumul des amortissements et du cumul des pertes de valeur*

Modèle de la réévaluation

31. *Après sa comptabilisation en tant qu'actif, une immobilisation corporelle dont la juste valeur peut être évaluée de manière fiable doit être comptabilisée à son montant réévalué, à savoir sa juste valeur à la date de la réévaluation, diminuée du cumul des amortissements ultérieurs et du cumul de pertes de valeur ultérieures. Les réévaluations doivent être effectuées avec une régularité suffisante pour que la valeur comptable ne diffère pas de façon significative de celle qui aurait été déterminée en utilisant la juste valeur à la date de clôture.*
32. La juste valeur des terrains et constructions est habituellement déterminée sur la base d'une évaluation à dire d'expert généralement effectuée par des évaluateurs professionnels qualifiés. La juste valeur des installations de production est habituellement leur valeur de marché déterminée par évaluation à dire d'expert.
33. En l'absence d'indications de marché sur la juste valeur d'une immobilisation corporelle en raison de sa nature spécifique et du fait qu'elle est rarement vendue, sauf dans le cadre d'un transfert de l'activité, une entité peut être amenée à estimer la juste valeur en utilisant l'approche par le résultat ou l'approche du coût de remplacement net d'amortissement.
34. La fréquence des réévaluations dépend des fluctuations de la juste valeur des immobilisations corporelles en cours de réévaluation. Lorsque la juste valeur d'un actif réévalué diffère significativement de sa valeur comptable, une nouvelle réévaluation est nécessaire. Certaines immobilisations corporelles peuvent connaître des variations importantes et volatiles de leur juste valeur, nécessitant une réévaluation annuelle. D'aussi fréquentes réévaluations ne sont pas nécessaires pour les immobilisations corporelles qui enregistrent des variations négligeables de leur juste valeur. Au contraire, il peut n'être nécessaire de réévaluer l'immobilisation corporelle que tous les trois ou cinq ans.

▼ **M5**

35. Lorsqu'une immobilisation corporelle est réévaluée, le cumul des amortissements à la date de réévaluation est traité de l'une des manières suivantes:
- ajusté proportionnellement à la modification de la valeur brute comptable de l'actif, de sorte que la valeur comptable de cet actif à l'issue de la réévaluation soit égale au montant réévalué. Cette méthode est souvent utilisée lorsqu'un actif est réévalué par rapport à un indice appliqué à son coût de remplacement net d'amortissement;
 - déduit de la valeur brute comptable de l'actif et la valeur nette est alors retraitée pour obtenir le montant réévalué de l'actif. Cette méthode est souvent utilisée pour des constructions.

Le montant de l'ajustement résultant du retraitement ou de l'élimination du cumul des amortissements fait partie de l'accroissement ou de la diminution de la valeur comptable qui est traité selon les paragraphes 39 et 40.

36. ***Lorsqu'une immobilisation corporelle est réévaluée, toute la catégorie des immobilisations corporelles dont fait partie cet actif doit être réévaluée.***
37. Une catégorie d'immobilisations corporelles est un regroupement d'actifs de nature et d'usage similaires au sein de l'activité d'une entité. On citera à titre d'exemples de catégories distinctes:
- terrains;
 - terrains et constructions;
 - machines;
 - navires;
 - avions;
 - véhicules à moteur;
 - meublier et agencements;
- et
- matériel de bureau.

38. Les éléments au sein d'une catégorie d'immobilisations corporelles sont réévalués simultanément afin d'éviter une réévaluation sélective des actifs et la présentation dans les états financiers de montants qui représentent un mélange de coûts et de valeurs à des dates différentes. Toutefois, une catégorie d'actifs peut être réévaluée par inventaires tournants, à condition que la réévaluation de cette catégorie d'actifs soit achevée dans un court délai et à condition que ces réévaluations soient tenues à jour.

39. ***Lorsque la valeur comptable d'un actif est augmentée à la suite d'une réévaluation, l'augmentation doit être créditée directement en capitaux propres sous la rubrique écarts de réévaluation. Toutefois, une réévaluation positive doit être comptabilisée en résultat dans la mesure où elle compense une réévaluation négative du même actif, précédemment comptabilisée en résultat.***

40. ***Lorsque à la suite d'une réévaluation, la valeur comptable d'un actif diminue, cette diminution doit être comptabilisée en résultat. Toutefois, une réévaluation négative doit être directement imputée en capitaux propres sous la rubrique écart de réévaluation dans la mesure où l'écart de réévaluation présente un solde créditeur pour ce même actif.***

41. L'écart de réévaluation relatif à une immobilisation corporelle et compris dans les capitaux propres peut être transféré directement dans les résultats non distribués lors de la décomptabilisation de l'actif. Cela peut signifier le transfert intégral de l'écart de réévaluation lorsque l'actif est mis hors service ou sorti. Toutefois, une partie de cet écart peut être transférée au fur et à mesure de l'utilisation de l'actif par l'entité. Dans ce cas, le montant de l'écart transféré serait la différence entre l'amortissement basé sur la valeur comptable réévaluée de l'actif et l'amortissement basé sur le coût initial de l'actif. Les transferts de la rubrique «écart de réévaluation» à la rubrique «résultats non distribués» ne transitent pas par le compte de résultat.

42. Les effets sur l'impôt sur le résultat qui pourraient éventuellement résulter de la réévaluation des immobilisations corporelles sont comptabilisés et présentés conformément à IAS 12, *Impôts sur le résultat*.

Amortissements

43. ***Chaque partie d'une immobilisation corporelle ayant un coût significatif par rapport au coût total de l'élément doit être amortie séparément.***

▼ M5

44. Une entité ventile le montant initialement comptabilisé pour une immobilisation corporelle en ses parties significatives et amortit séparément chacune de ces parties. Par exemple, il peut être approprié d'amortir séparément la cellule et les réacteurs d'un avion, que celui-ci soit détenu en propre ou dans le cadre d'un contrat de location-financement.
45. Une partie significative d'une immobilisation corporelle peut avoir une durée d'utilité et un mode d'amortissement identiques à la durée d'utilité et au mode d'amortissement d'une autre partie significative de la même immobilisation. Ces parties peuvent être regroupées pour déterminer la dotation aux amortissements.
46. Dans la mesure où une entité amortit séparément certains éléments d'une immobilisation corporelle, elle amortit aussi séparément le reste de l'immobilisation. Le reliquat se compose des parties de l'immobilisation qui ne sont pas significatives individuellement. Si une entité a des attentes diverses pour ces parties, des techniques d'approximation peuvent s'avérer nécessaires pour amortir le reliquat de manière à représenter fidèlement le rythme de consommation et/ou la durée d'utilité de ces parties.
47. Une entité peut choisir d'amortir séparément les parties d'un élément dont le coût n'est pas significatif par rapport au coût total de l'élément.
48. ***La dotation aux amortissements de chaque période doit être comptabilisée dans le résultat sauf si elle est incorporée dans la valeur comptable d'un autre actif.***
49. La dotation aux amortissements d'une période est en général comptabilisée dans le résultat. Il arrive toutefois que les avantages économiques futurs représentatifs d'un actif soient absorbés dans la production d'autres actifs. Dans ce cas, la dotation aux amortissements fait partie du coût de l'autre actif et est incluse dans sa valeur comptable. A titre d'exemple, l'amortissement des installations de production est inclus dans les coûts de fabrication des stocks (voir IAS 2). De même, l'amortissement des immobilisations corporelles utilisées pour les activités de développement peut être inclus dans le coût d'une immobilisation incorporelle comptabilisée conformément à IAS 38, *Immobilisations Incorporelles*.

Montant amortissable et durée d'amortissement

50. ***Le montant amortissable d'un actif doit être réparti systématiquement sur sa durée d'utilité.***
51. ***La valeur résiduelle et la durée d'utilité d'un actif doivent être révisées au moins à chaque fin de période annuelle et, si les attentes diffèrent par rapport aux estimations précédentes, les changements doivent être comptabilisés comme un changement d'estimation comptable conformément à IAS 8, Méthodes comptables, changements d'estimations comptables et erreurs.***
52. Un amortissement est comptabilisé même si la juste valeur de l'actif est supérieure à sa valeur comptable, pour autant que la valeur résiduelle de l'actif n'excède pas sa valeur comptable. Les réparations et la maintenance d'un actif ne remettent pas en cause la nécessité de l'amortir.
53. Le montant amortissable d'un actif est déterminé après déduction de sa valeur résiduelle. Dans la pratique, la valeur résiduelle d'un actif est souvent négligeable et donc non significative dans le calcul du montant amortissable.
54. La valeur résiduelle d'un actif peut augmenter jusqu'à atteindre ou excéder la valeur comptable de l'actif. Dans ce cas, la dotation à l'amortissement de l'actif est nulle, à moins et jusqu'à ce que sa valeur résiduelle baisse ensuite jusqu'à un montant inférieur à la valeur comptable de l'actif.
55. L'amortissement d'un actif commence dès qu'il est prêt à être mis en service, c'est-à-dire dès qu'il se trouve à l'endroit et dans l'état nécessaires pour pouvoir l'exploiter de la manière prévue par la direction. L'amortissement d'un actif cesse lorsque l'actif est décomptabilisé. En conséquence, l'amortissement ne cesse pas lorsque l'actif est laissé inutilisé ou mis hors service et détenu en vue de sa sortie, sauf si l'actif est entièrement amorti. Toutefois, selon le mode d'amortissement fondé sur l'utilisation, la dotation aux amortissements peut être nulle lorsqu'il n'y a aucune production.
56. Les avantages économiques futurs représentatifs d'un actif sont principalement consommés par une entité du fait de son utilisation. Toutefois, d'autres facteurs, tels que l'obsolescence technique ou commerciale ou encore l'usure d'un actif alors qu'il reste inutilisé, conduisent souvent à la diminution des avantages économiques qui auraient pu être réalisés grâce à cet actif. En conséquence, tous les facteurs suivants sont pris en considération pour déterminer la durée d'utilité d'un actif:

▼ **M5**

- (a) l'usage attendu de l'actif. Cet usage est évalué par référence à la capacité ou à la production physique attendue de cet actif.
 - (b) l'usure physique attendue, qui dépend de facteurs opérationnels comme les cadences auxquelles l'actif est utilisé ou le programme de maintenance, les soins apportés, ou encore la maintenance de l'actif en dehors de sa période d'utilisation;
 - (c) l'obsolescence technique ou commerciale découlant de changements ou d'améliorations dans la production, ou d'une évolution de la demande du marché pour le produit ou le service fourni par l'actif;
- et
- (d) les limites juridiques ou similaires sur l'usage de l'actif, telles que les dates d'expiration des contrats de location.
57. La durée d'utilité d'un actif est définie en fonction de l'utilité attendue de cet actif pour l'entité. La politique de gestion des actifs d'une entité peut faire intervenir la sortie d'actifs au bout d'un délai spécifié ou après consommation d'une certaine quantité d'avantages économiques futurs représentatifs de cet actif. En conséquence, la durée d'utilité d'un actif peut être plus courte que sa vie économique. L'estimation de la durée d'utilité de l'actif est affaire de jugement, basé sur l'expérience de l'entité pour des actifs similaires.
58. Les terrains et constructions sont des actifs distincts, traités séparément en comptabilité même lorsqu'ils sont acquis ensemble. Sauf quelques exceptions, telles que des carrières et des sites de décharge, les terrains ont une durée d'utilité illimitée et ne sont donc pas amortis. Les constructions ont une durée de vie limitée et sont, en conséquence, des actifs amortissables. Une augmentation de la valeur du terrain sur lequel est édifée une construction n'affecte pas la détermination du montant amortissable de la construction.
59. Si le coût du terrain inclut le coût du démantèlement, de l'enlèvement et de la remise en état du site, cette partie de l'actif représentant le terrain est amortie sur la durée des avantages obtenus en encourant ces coûts. Dans certains cas, le terrain lui-même peut avoir une durée d'utilité limitée, auquel cas il est amorti d'une manière reflétant les avantages qui doivent en être retirés.

Mode d'amortissement

60. *Le mode d'amortissement utilisé doit refléter le rythme selon lequel l'entité s'attend à consommer les avantages économiques futurs liés à l'actif.*
61. *Le mode d'amortissement appliqué à un actif doit être examiné au moins à la fin de chaque période annuelle et, si le rythme attendu de consommation des avantages économiques futurs de l'actif a connu un changement important, le mode d'amortissement doit être modifié pour refléter le nouveau rythme. Ce changement doit être comptabilisé comme un changement d'estimation comptable selon IAS 8.*
62. Différents modes d'amortissement peuvent être utilisés pour répartir de façon systématique le montant amortissable d'un actif sur sa durée d'utilité. Ces modes incluent le mode linéaire, le mode dégressif et le mode des unités de production. L'amortissement linéaire conduit à une charge constante sur la durée d'utilité de l'actif si la valeur résiduelle de l'actif ne change pas. Le mode dégressif conduit à une charge décroissante sur la durée d'utilité de l'actif. Le mode des unités de production donne lieu à une charge basée sur l'utilisation ou la production prévue de l'actif. L'entité sélectionne le mode qui reflète le plus étroitement le rythme attendu de consommation des avantages économiques futurs représentatifs de l'actif. Ce mode d'amortissement est appliqué de manière cohérente d'une période à l'autre, sauf en cas de changement du rythme attendu de consommation de ces avantages économiques futurs.

Dépréciation

63. Pour déterminer si une immobilisation corporelle est dépréciée, une entité applique IAS 36, *Dépréciation d'actifs*. Cette norme explique comment une entité revoit la valeur comptable de ses actifs, comment elle détermine la valeur recouvrable d'un actif et dans quels cas elle comptabilise ou reprend une perte de valeur.
64. IAS 22, *Regroupement d'entreprises*, explique comment traiter une perte de valeur comptabilisée avant la fin de la première période annuelle comptable suivant un regroupement d'entreprises par acquisition.

▼ **M5***Indemnisations liées à la dépréciation*

65. **Les indemnisations reçues de tiers relatives à des immobilisations corporelles dépréciées, perdues ou abandonnées doivent être incluses dans le compte de résultat lorsqu'elles deviennent exigibles.**
66. Les dépréciations ou pertes d'immobilisations corporelles, les demandes de règlement ou le paiement d'indemnités liées provenant de tiers, et tout achat ou construction ultérieurs d'actifs de remplacement sont des événements économiques indépendants et doivent être comptabilisés séparément de la façon suivante:
- (a) les dépréciations d'immobilisations corporelles sont comptabilisées selon IAS 36;
 - (b) la décomptabilisation d'immobilisations corporelles mises hors service ou sorties est déterminée selon la présente norme;
 - (c) les indemnisations reçues de tiers relativement à des immobilisations corporelles dépréciées, perdues ou abandonnées sont incluses dans le compte de résultat lorsqu'elles deviennent exigibles;
- et
- (d) le coût des immobilisations corporelles restaurées, acquises ou construites au titre de remplacement est déterminé selon la présente norme.

DÉCOMPTABILISATION

67. **La valeur comptable d'une immobilisation corporelle doit être décomptabilisée:**
- (a) **lors de sa sortie;**
- ou*
- (b) **lorsque aucun avantage économique futur n'est attendu de son utilisation ou de sa sortie.**
68. **Le profit ou la perte résultant de la décomptabilisation d'une immobilisation corporelle sera inclus dans le résultat lors de la décomptabilisation de l'élément (sauf si IAS 17 impose un traitement différent en cas de cession-bail). Les profits ne doivent pas être classés en produit des activités ordinaires.**
69. La sortie d'une immobilisation corporelle peut intervenir de différentes manières (par ex. par voie de vente, de conclusion d'un contrat de location-financement ou de donation). Lors de la détermination de la date de sortie d'un élément, une entité applique les critères énoncés dans IAS 18, *Produits des activités ordinaires*, pour comptabiliser le revenu provenant de la vente de biens. IAS 17 s'applique aux sorties résultant de la conclusion d'une cession-bail.
70. Si, selon le principe de comptabilisation énoncé au paragraphe 7, une entité comptabilise dans la valeur comptable d'une immobilisation corporelle le coût de remplacement d'une partie de celle-ci, elle décomptabilise la valeur comptable de la partie remplacée, que cette dernière ait ou non été amortie séparément. Si l'entité n'est pas en mesure de déterminer la valeur comptable de la partie remplacée, elle peut utiliser le coût de remplacement comme indication de ce qu'était le coût de la partie remplacée au moment de son acquisition ou de sa construction.
71. **Le profit ou la perte résultant de la décomptabilisation d'une immobilisation corporelle doit être déterminé comme la différence entre le produit net de la sortie, le cas échéant, et la valeur comptable de l'immobilisation corporelle.**
72. La contrepartie à recevoir lors de la sortie d'une immobilisation corporelle est initialement comptabilisée à sa juste valeur. Si le règlement de l'immobilisation corporelle est différé, la contrepartie reçue est comptabilisée initialement au prix comptant équivalent. La différence entre le montant nominal de la contrepartie et le prix comptant équivalent est comptabilisée en produits financiers selon IAS 18, reflétant le rendement effectif de la créance.

INFORMATIONS À FOURNIR

73. **Les états financiers doivent indiquer, pour chaque catégorie d'immobilisations corporelles:**
- (a) **les conventions d'évaluation utilisées pour déterminer la valeur brute comptable.**

▼ **M5**

- (b) *les modes d'amortissement utilisés;*
 - (c) *les durées d'utilité ou les taux d'amortissement utilisés;*
 - (d) *la valeur comptable brute et le cumul des amortissements (ajouté aux cumuls des pertes de valeur) en début et en fin de période;*
et
 - (e) *un rapprochement entre les valeurs comptables à l'ouverture et à la clôture de la période, faisant apparaître:*
 - (i) *les entrées;*
 - (ii) *les sorties;*
 - (iii) *les acquisitions par voie de regroupements d'entreprises;*
 - (iv) *les augmentations ou les diminutions résultant des réévaluations décrites aux paragraphes 31, 39, et 40 et des pertes de valeur comptabilisées ou reprises directement en capitaux propres selon IAS 36;*
 - (v) *les pertes de valeur comptabilisées dans le résultat selon IAS 36;*
 - (vi) *les pertes de valeur faisant l'objet d'une reprise dans le résultat selon IAS 36;*
 - (vii) *les amortissements;*
 - (viii) *les différences de change nettes provenant de la conversion des états financiers de la devise fonctionnelle en une devise de présentation différente, incluant la conversion d'une activité à l'étranger dans la devise de présentation de l'entité présentant les états financiers;*
et
 - (ix) *autres variations.*
74. *Les états financiers doivent également indiquer:*
- (a) *l'existence et les montants des restrictions sur les immobilisations corporelles données en nantissement de dettes;*
 - (b) *le montant des dépenses comptabilisées dans la valeur comptable d'une immobilisation corporelle en cours de construction;*
 - (c) *le montant des engagements contractuels pour l'acquisition d'immobilisations corporelles;*
et
 - (d) *s'il n'est pas présenté séparément au compte de résultat, le montant des indemnités reçues de tiers relatives à des immobilisations corporelles dépréciées, perdues ou abandonnées qui sont incluses dans le compte de résultat.*
75. Le choix du mode d'amortissement et l'estimation de la durée d'utilité des actifs sont affaire de jugement. En conséquence, l'indication des modes adoptés, des durées d'utilité estimées ou des taux d'amortissement apporte aux utilisateurs des états financiers des informations leur permettant d'examiner les politiques retenues par les dirigeants et permettant la comparaison avec d'autres entités. Pour les mêmes motifs, il est nécessaire d'indiquer:
- (a) l'amortissement, qu'il soit comptabilisé dans le résultat ou dans le coût d'autres actifs, au cours d'une période;
 - et*
 - (b) l'amortissement cumulé en fin de période.
76. Selon IAS 8, une entité indique la nature et l'effet d'un changement dans une estimation comptable dont l'incidence est significative pour la période ou risque d'être significative au cours des périodes ultérieures. Pour les immobilisations corporelles, une telle information peut résulter de changements dans les estimations concernant:
- (a) les valeurs résiduelles;
 - (b) les coûts estimés de démantèlement, d'enlèvement ou de remise en état d'immobilisations corporelles;
 - (c) les durées d'utilité;

▼ **M5**

et

(d) les modes d'amortissement.

77. *Lorsque les immobilisations corporelles sont inscrites à leur montant réévalué, les informations suivantes doivent être fournies:*

(a) *la date à laquelle la réévaluation a été effectuée;*

(b) *le recours ou non à un évaluateur indépendant;*

(c) *les méthodes et les hypothèses importantes retenues pour estimer la juste valeur des immobilisations corporelles;*

(d) *la mesure dans laquelle les justes valeurs des immobilisations corporelles ont été soit déterminées par référence directe à des prix observables sur un marché actif ou dans des transactions récentes sur le marché dans des conditions de concurrence normale, soit estimées par d'autres techniques d'évaluation;*

(e) *pour chaque catégorie d'immobilisations corporelles réévaluées, la valeur comptable qui aurait été comptabilisée si les actifs avaient été comptabilisés selon le modèle du coût;*

et

(f) *l'écart de réévaluation, en indiquant les variations de la période ainsi que toute restriction sur la distribution de cet écart aux actionnaires.*

78. Conformément à IAS 36, une entité fournit une information sur ses immobilisations corporelles dépréciées en plus de l'information imposée par le paragraphe 73(e) (iv)-(vi).

79. Les utilisateurs des états financiers peuvent trouver les informations suivantes également adaptées à leurs besoins:

(a) la valeur comptable des immobilisations corporelles temporairement inutilisées;

(b) la valeur brute comptable de toute immobilisation corporelle entièrement amortie qui est encore en usage;

(c) la valeur comptable des immobilisations corporelles mises hors service et détenues en vue de leur sortie;

et

(d) lorsque le modèle du coût est utilisé, la juste valeur des immobilisations corporelles lorsque celle-ci diffère de façon significative de la valeur comptable.

Les entités sont en conséquence encouragées à fournir ces montants.

DISPOSITIONS TRANSITOIRES

80. *Les dispositions des paragraphes 24 à 26 relatifs à l'évaluation initiale d'une immobilisation corporelle acquise dans le cadre d'une transaction d'échange d'actifs ne doivent être appliquées de manière prospective qu'aux transactions futures.*

DATE D'ENTRÉE EN VIGUEUR

81. *La présente norme entre en vigueur pour les périodes annuelles ouvertes à compter du 1^{er} janvier 2005. Une application anticipée est encouragée. Si une entité applique la présente norme pour une période ouverte avant le 1^{er} janvier 2005, elle doit l'indiquer.*

RETRAIT D'AUTRES POSITIONS OFFICIELLES

82. La présente norme remplace IAS 16, *Immobilisations Corporelles* (révisée en 1998).

83. La présente norme annule et remplace les Interprétations suivantes:

(a) SIC-6, *Coûts de modification de logiciels existants;*

(b) SIC-14, *Immobilisations corporelles – Indemnisation liée à la dépréciation ou à la perte de biens ;*

et

(c) SIC-23, *Immobilisations corporelles - Coûts des inspections ou des révisions majeures*

ANNEXE

Amendements d'autres positions officielles

Les amendements figurant dans la présente annexe doivent s'appliquer aux périodes annuelles ouvertes à compter du 1^{er} janvier 2005. Si une entité applique la présente norme pour une période antérieure, ces amendements doivent s'appliquer à cette période antérieure.

A1. IFRS 1, *Première adoption des normes internationales d'information financière* et les documents qui l'accompagnent sont modifiés comme suit:

Dans IFRS 1, le paragraphe 24 est modifié comme suit:

24. Si une filiale devient un premier adoptant après sa société mère, elle doit évaluer, dans ses états financiers individuels, ses actifs et passifs soit:

...

(b) aux valeurs comptables requises par le reste de la présente norme, compte tenu de la date de transition de la filiale aux IFRS. Ces valeurs comptables pourraient être différentes de celles décrites au paragraphe (a):

...

(ii) lorsque les méthodes comptables utilisées dans les états financiers de la filiale diffèrent de celles utilisées dans les états financiers consolidés. Par exemple, la filiale peut utiliser comme méthode comptable le modèle du coût selon IAS 16, *Immobilisations corporelles*, alors que le groupe peut utiliser le modèle de la réévaluation.

A2. Dans IAS 14, *Information sectorielle*, le paragraphe 21 est modifié comme suit:

21. L'évaluation des actifs et des passifs sectoriels tient compte des ajustements effectués sur les valeurs nettes comptables des actifs et passifs sectoriels identifiables d'une entité acquise dans le cadre d'un regroupement d'entreprises comptabilisé comme une acquisition même si ces ajustements sont comptabilisés uniquement dans les états financiers consolidés et s'ils ne sont enregistrés ni dans les états financiers individuels de la société mère, ni dans ceux de la filiale. De même, si des immobilisations corporelles ont été réévaluées après leur acquisition, conformément au modèle de la réévaluation énoncé dans IAS 16, les évaluations des actifs sectoriels reflètent ces réévaluations.

A3. [Amendement non applicable aux normes publiées antérieurement]

A4. IAS 36, *Dépréciation d'actifs*, est modifiée comme décrit ci-après:

Dans la norme, les paragraphes 4, 9, 37, 38, 41, 42, 59, 96 et 104 sont modifiés comme suit:

4. La présente norme s'applique aux actifs comptabilisés à leur montant réévalué (juste valeur) selon d'autres normes, comme le modèle de la réévaluation énoncé dans IAS 16, *Immobilisations corporelles*. Toutefois, identifier si un actif réévalué a pu perdre de la valeur dépend de la base utilisée pour déterminer la juste valeur:

...

9. **Pour apprécier s'il existe un quelconque indice qu'un actif a pu perdre de la valeur, une entité doit au minimum considérer les indices suivants:**

...

Sources d'information internes

...

(f) **des changements importants, ayant un effet négatif sur l'entité, sont survenus au cours de la période ou sont susceptibles de survenir dans un proche avenir, dans le degré ou le mode d'utilisation d'un actif tel qu'il est utilisé ou qu'on s'attend à l'utiliser. Ces changements incluent la mise hors service de l'actif, les plans d'abandon ou de restructuration du secteur d'activité auquel un actif appartient et les plans de sortie d'un actif avant la date antérieurement prévue;**

et

▼ **M5**

...

37. *Les flux de trésorerie futurs doivent être estimés pour un actif dans son état actuel. Les estimations des flux de trésorerie futurs ne doivent pas inclure des entrées ou des sorties de trésorerie futures estimées qui sont prévues résulter de:*

...

(b) *des coûts futurs pour accroître, remplacer partiellement ou assurer l'entretien de l'actif.*

38. Du fait que les flux de trésorerie futurs sont estimés pour l'actif dans son état actuel, la valeur d'utilité ne reflète:

...

(b) les coûts futurs pour accroître, remplacer partiellement ou assurer l'entretien de l'actif ou les avantages futurs liés à ces coûts futurs.

41. Jusqu'à ce qu'une entité encoure des coûts pour accroître, remplacer partiellement ou assurer l'entretien de l'actif, les estimations des flux de trésorerie futurs n'incluent pas les entrées de trésorerie futures attendues résultant de ce coût (voir Annexe A, Exemple 6).

42. Les estimations des flux de trésorerie futurs comprennent les coûts nécessaires à l'entretien courant de l'actif.

59. *Une perte de valeur doit être immédiatement comptabilisée en charges dans le compte de résultat, sauf si l'actif est comptabilisé pour son montant réévalué selon une autre norme (par exemple, selon le modèle de la réévaluation dans IAS 16, Immobilisations corporelles). Toute perte de valeur d'un actif réévalué doit être traitée comme une réévaluation négative selon cette autre norme.*

96. *Pour apprécier s'il existe un indice montrant qu'une perte de valeur comptabilisée pour un actif au cours de périodes antérieures n'existe peut-être plus ou a diminué, une entité doit, au minimum, considérer les indices suivants:*

...

Sources d'information internes

(d) *des changements importants, ayant un effet favorable sur l'entité, sont survenus au cours de la période ou sont susceptibles de survenir dans un proche avenir, dans le degré ou le mode d'utilisation d'un actif tel qu'il est utilisé ou qu'on s'attend à l'utiliser. Ces changements incluent les coûts encourus pendant la période pour accroître, remplacer partiellement ou assurer l'entretien de l'actif ou un engagement à abandonner ou à restructurer le secteur d'activité auquel appartient l'actif;*

et

...

104. *Une reprise de perte de valeur d'un actif doit être immédiatement comptabilisée en produits au compte de résultat, sauf si l'actif est comptabilisé pour son montant réévalué selon une autre norme (par exemple, selon le modèle de la réévaluation dans IAS 16, Immobilisations corporelles). Toute reprise d'une perte de valeur d'un actif réévalué doit être traitée comme une réévaluation positive selon cette autre norme.*

- A5. Dans IAS 37, *Provisions, passifs éventuels et actifs éventuels*, la note de bas de page du paragraphe 14(a) est supprimée.

- A6. IAS 38, *Immobilisations incorporelles*, est modifiée comme décrit ci-après:

Introduction

Le paragraphe 7 est supprimé.

norme

Au paragraphe 7, la définition suivante est ajoutée:

La valeur spécifique à l'entité est la valeur actualisée des flux de trésorerie qu'une entité attend de l'utilisation continue d'un actif et de sa sortie à la fin de sa durée d'utilité ou qu'elle prévoit d'encourir lors du règlement d'une obligation.

Au paragraphe 7, les définitions suivantes sont modifiées:

▼M5

Le montant amortissable est le coût d'un actif, ou tout autre montant substitué au coût dans les états financiers, diminué de sa valeur résiduelle.

Le coût est le montant de trésorerie ou d'équivalent de trésorerie payé ou la juste valeur de toute autre contrepartie donnée pour acquérir un actif au moment de son acquisition ou de sa production.

La valeur résiduelle d'une immobilisation incorporelle est le montant estimé qu'une entité obtiendrait actuellement de la cession de l'actif, après déduction des coûts de cession estimés, si l'actif avait déjà l'âge et se trouvait déjà dans l'état prévu à la fin de sa durée d'utilité.

La durée d'utilité est:

- (a) soit la période pendant laquelle l'entité s'attend à utiliser un actif;*
- (b) soit le nombre d'unités de production ou d'unités similaires que l'entité s'attend à obtenir de l'actif.*

Le paragraphe 18 et le titre qui le précède immédiatement sont modifiés comme suit:

Comptabilisation et évaluation

18. La comptabilisation d'un élément en tant qu'immobilisation incorporelle impose qu'une entité démontre que l'élément satisfait:

- (a) à la définition d'une immobilisation incorporelle (voir paragraphes 7 à 17);
- et
- (b) aux critères de comptabilisation décrits dans la présente norme (voir paragraphes 19 à 55).

Tel est le cas des coûts encourus initialement pour acquérir ou générer en interne une immobilisation incorporelle et des coûts encourus ultérieurement pour l'accroître, la remplacer partiellement ou en assurer l'entretien.

Le paragraphe 18A est ajouté:

18A. La nature des immobilisations incorporelles est telle que, dans de nombreux cas, il n'y a pas d'accroissement d'actif ni de remplacement partiel d'actif. En conséquence, la plupart des dépenses ultérieures maintiendront probablement les avantages économiques futurs incorporés dans une immobilisation incorporelle existante, et donc ne répondront pas à la définition d'une immobilisation incorporelle et aux critères de comptabilisation définis dans la présente norme. De plus, il est souvent difficile d'attribuer directement des dépenses ultérieures à une immobilisation incorporelle particulière plutôt qu'à l'ensemble de l'activité. Par conséquent, les dépenses ultérieures (c'est-à-dire encourues après la comptabilisation initiale d'une immobilisation incorporelle acquise ou après l'achèvement d'une immobilisation incorporelle générée en interne) ne sont que rarement comptabilisées dans la valeur comptable de l'immobilisation incorporelle. De façon cohérente avec le paragraphe 51, les dépenses ultérieures au titre de marques, titres de journaux et de magazines, listes de clients et autres éléments similaires en substance (que ceux-ci soient acquis à l'extérieur ou générés en interne) sont toujours comptabilisées dans le résultat afin d'éviter la comptabilisation d'un goodwill généré en interne.

Le paragraphe 24 est modifié comme suit:

24. Le coût d'une immobilisation incorporelle comprend:

- (a) son prix d'achat, y compris les droits de douane et les taxes non remboursables, après déduction des remises et rabais commerciaux;
- et
- (b) tout coût, directement attribuable, relatif à la préparation de l'actif à son utilisation prévue.

Les paragraphes 24A à 24D sont ajoutés:

24A. Exemples de coûts directement attribuables:

- (a) les coûts des avantages du personnel (au sens de IAS 19, *Avantages du personnel*) résultant directement de la mise en état de fonctionnement de l'actif;

▼ M5

et

(b) les honoraires professionnels.

24B. Figurent parmi les exemples de coûts qui ne sont pas des coûts d'une immobilisation incorporelle:

(a) les coûts d'introduction d'un nouveau produit ou service (y compris les coûts des activités de publicité et de promotion);

(b) les coûts de l'exploitation d'une activité dans un nouveau lieu ou avec une nouvelle catégorie de clients (y compris les coûts de formation du personnel);

et

(c) les frais administratifs et autres frais généraux.

24C. La comptabilisation des coûts dans la valeur comptable d'une immobilisation incorporelle cesse lorsque celle-ci se trouve dans l'état nécessaire pour pouvoir l'exploiter de la manière prévue par la direction. En conséquence, les coûts encourus dans le cadre de l'utilisation ou du redéploiement d'une immobilisation incorporelle ne sont pas inclus dans la valeur comptable de cet actif. Par exemple, les coûts suivants ne sont pas inclus dans la valeur comptable d'une immobilisation incorporelle:

(a) les coûts encourus alors qu'un élément capable de fonctionner de la manière prévue par la direction reste à mettre en service;

et

(b) les pertes opérationnelles initiales, telles que celles qui sont encourues pendant que se développe la demande pour la production de cet actif.

24D. Certaines opérations interviennent dans le cadre du développement d'une immobilisation incorporelle mais ne sont pas nécessaires pour la mettre dans l'état nécessaire pour pouvoir l'exploiter de la manière prévue par la direction. Ces opérations accessoires peuvent intervenir avant ou pendant les activités de développement. Étant donné que les opérations accessoires ne sont pas nécessaires pour mettre l'actif dans l'état nécessaire pour pouvoir l'exploiter de la manière prévue par la direction, les produits et charges liés aux opérations accessoires sont comptabilisés dans le résultat et inclus dans leurs classifications de produits et de charges respectives.

Le paragraphe 34 est modifié comme suit:

34. Une ou plusieurs immobilisations incorporelles peuvent être acquises par voie d'échange contre un ou plusieurs actifs non monétaires ou un ensemble d'actifs monétaires et non monétaires. La discussion qui suit fait simplement référence à l'échange d'un actif non monétaire contre un autre, mais elle s'applique aussi à tous les échanges décrits dans la phrase précédente. Le coût d'une telle immobilisation incorporelle est évalué à la juste valeur sauf (a) si l'opération d'échange manque de substance commerciale ou (b) s'il n'est possible d'évaluer de manière fiable ni la juste valeur de l'actif reçu ni celle de l'actif abandonné. L'actif acquis est évalué de cette manière même si l'entité ne peut pas immédiatement décomptabiliser l'actif abandonné. Si l'élément acquis n'est pas évalué à la juste valeur, son coût est évalué à la valeur comptable de l'actif abandonné.

Les paragraphes 34A et 34B sont ajoutés:

34A. Une entité détermine si une opération d'échange présente une substance commerciale en considérant dans quelle mesure il faut s'attendre à un changement de ses flux de trésorerie futurs du fait de cette opération. Une opération d'échange a une substance commerciale si:

(a) la configuration (risque, calendrier et montant) des flux de trésorerie de l'actif reçu diffère de la configuration des flux de trésorerie de l'actif transféré;

ou

(b) la valeur spécifique à l'entité de la partie des opérations de l'entité affectée par l'opération change du fait de l'échange;

et

(c) la différence en (a) ou (b) est significative par rapport à la juste valeur des actifs échangés.

▼ **M5**

Pour déterminer si une opération d'échange a une substance commerciale, la valeur spécifique à l'entité de la partie des opérations de l'entité affectée par l'opération doit refléter les flux de trésorerie après impôt. Le résultat de ces analyses peut être évident sans qu'une entité ait à effectuer des calculs détaillés.

- 34B. Le paragraphe 19(b) indique qu'une condition de la comptabilisation d'une immobilisation incorporelle est que le coût de cet actif puisse être évalué de façon fiable. La juste valeur d'une immobilisation corporelle pour laquelle il n'existe pas de transaction de marché comparable peut être évaluée de façon fiable si (a) la variabilité de la gamme des estimations raisonnables de la juste valeur n'est pas significative pour cet actif ou (b) si les probabilités des différentes estimations dans l'intervalle peuvent être raisonnablement appréciées et utilisées pour estimer la juste valeur. Si une entité est en mesure de déterminer de manière fiable la juste valeur de l'actif reçu ou de l'actif abandonné, la juste valeur de l'actif abandonné est alors utilisée pour évaluer le coût, sauf si la juste valeur de l'actif reçu est plus clairement évidente.

Le paragraphe 35 est supprimé.

Le paragraphe 54 est modifié comme suit:

54. Le coût d'une immobilisation incorporelle générée en interne comprend tous les coûts directement attribuables nécessaires pour créer, produire et préparer l'immobilisation pour qu'elle puisse être exploitée de la manière prévue par la direction. Exemples de coûts directement attribuables:

- (a) les coûts des matériaux et services utilisés ou consommés pour générer l'immobilisation incorporelle;
- (b) les coûts des avantages du personnel (au sens de IAS 19, *Avantages du personnel*) résultant de la création de l'immobilisation incorporelle;
- et
- (c) les honoraires d'enregistrement d'un droit légal;
- et
- (d) l'amortissement des brevets et licences qui sont utilisés pour générer l'immobilisation incorporelle.

IAS 23, *Coûts d'emprunts*, spécifie les critères pour la comptabilisation des intérêts comme élément du coût d'une immobilisation incorporelle générée en interne.

Le titre précédant les paragraphes 60 à 62 est supprimé.

Les paragraphes 60 et 61 sont supprimés.

Le paragraphe 62 est supprimé, son contenu ayant été déplacé au paragraphe 18A.

Le titre précédant le paragraphe 63 est modifié comme suit:

Évaluation après comptabilisation

Les paragraphes 76 et 77 sont modifiés comme suit:

76. *Lorsque la valeur comptable d'une immobilisation incorporelle est augmentée à la suite d'une réévaluation, l'augmentation doit être créditée directement en capitaux propres sous la rubrique écarts de réévaluation. Toutefois, une réévaluation positive doit être comptabilisée en résultat dans la mesure où elle compense une réévaluation négative du même actif, précédemment comptabilisée en charges.*
77. *Lorsque à la suite d'une réévaluation, la valeur comptable d'une immobilisation incorporelle diminue, cette diminution doit être comptabilisée en résultat. Toutefois, une réévaluation négative doit être directement imputée en capitaux propres sous la rubrique écart de réévaluation dans la mesure où l'écart de réévaluation présente un solde créditeur pour ce même actif.*

Les paragraphes 79 et 80 sont modifiés comme suit:

79. *Le montant amortissable d'une immobilisation incorporelle doit être réparti systématiquement sur sa durée d'utilité. Il existe une présomption réfutable que la durée d'utilité d'une immobilisation incorporelle n'excède pas vingt ans à compter de la date à laquelle l'actif est prêt à être mis en service. L'amortissement doit*

▼ M5

commencer lorsque l'actif est prêt à être mis en service. L'amortissement doit cesser lorsque l'actif est décomptabilisé.

80. L'amortissement est comptabilisé, même s'il y a eu une augmentation, par exemple, de la juste valeur ou de la valeur recouvrable de l'actif. Pour déterminer la durée d'utilité d'une immobilisation incorporelle, il faut considérer plusieurs facteurs, et notamment:
- (a) l'utilisation attendue de l'actif par l'entité et le fait que cet actif puisse (ou non) être géré efficacement par une autre équipe de direction;
 - (b) les cycles de vie caractéristiques de l'actif et les informations publiques concernant l'estimation des durées d'utilité d'actifs similaires utilisés de façon similaire;
 - (c) l'obsolescence technique, technologique, commerciale ou autre;
 - (d) la stabilité du secteur d'activité dans lequel l'actif est utilisé et l'évolution de la demande pour les produits ou services générés par l'actif;
 - (e) les actions attendues des concurrents ou des concurrents potentiels;
 - (f) le niveau des dépenses de maintenance à effectuer pour obtenir les avantages économiques futurs attendus de l'actif et la capacité et l'intention de l'entité d'atteindre un tel niveau;
 - (g) la durée du contrôle sur l'actif et les limitations juridiques ou autres pour son utilisation telles que les dates d'expiration des contrats de location liés;
- et
- (h) le fait que la durée d'utilité de l'actif dépende (ou non) de la durée d'utilité d'autres actifs de l'entité.

Les paragraphes 88 à 90 sont modifiés comme suit:

88. *Le mode d'amortissement utilisé doit refléter le rythme selon lequel l'entité prévoit de consommer les avantages économiques futurs liés à l'actif. Si ce rythme ne peut être déterminé de façon fiable, le mode linéaire doit être appliqué. La dotation aux amortissements de chaque période doit être comptabilisée dans le résultat, sauf si une autre norme autorise ou exige son incorporation dans la valeur comptable d'un autre actif.*
89. Différents modes d'amortissement peuvent être utilisés pour répartir de façon systématique le montant amortissable d'un actif sur sa durée d'utilité. Ces modes incluent le mode linéaire, le mode dégressif et le mode des unités de production. Le mode d'amortissement utilisé est choisi sur la base du rythme attendu de consommation des avantages économiques futurs représentatifs de l'actif; il est appliqué de façon cohérente et permanente d'une période à l'autre, sauf si le rythme attendu de consommation de ces avantages économiques futurs change. Il n'existe que rarement, voire jamais, d'éléments probants pour justifier un mode d'amortissement des immobilisations incorporelles qui aboutirait à un cumul des amortissements inférieur à celui qui serait obtenu avec le mode linéaire.
90. L'amortissement est généralement comptabilisé dans le résultat. Il arrive toutefois que les profits économiques futurs d'un actif soient absorbés dans la production d'autres actifs. Dans ce cas, la dotation aux amortissements fait partie du coût de l'autre actif et est inclus dans sa valeur comptable. Par exemple, l'amortissement des immobilisations incorporelles utilisées dans un procédé de production est incorporé dans la valeur comptable des stocks (voir IAS 2, *Stocks*).

Le paragraphe 93 est modifié comme suit:

93. Une estimation de la valeur résiduelle d'un actif repose sur le montant recouvrable lors de la sortie, sur la base des prix prévalant à la date de l'évaluation pour la vente d'un actif similaire qui est arrivé à la fin de sa durée d'utilité estimée et qui a été exploité dans des conditions similaires à celles dans lesquelles l'actif sera utilisé. La valeur résiduelle est réexaminée au moins à chaque fin de période. Le changement de valeur résiduelle de l'actif est comptabilisé comme un changement d'estimation comptable selon IAS 8, *Méthodes comptables, changements dans les estimations comptables et erreurs*.

▼ **M5**

Le paragraphe 93A est ajouté:

- 93A. La valeur résiduelle d'une immobilisation incorporelle peut augmenter jusqu'à atteindre ou excéder la valeur comptable de l'actif. Dans ce cas, la dotation à l'amortissement de l'actif est nulle à moins et jusqu'à ce que sa valeur résiduelle baisse jusqu'à un montant inférieur à la valeur comptable de l'actif.

Les paragraphes 94 et 95 sont modifiés comme suit:

94. *La durée d'amortissement et le mode d'amortissement doivent être réexaminés au minimum à la clôture de chaque période. Si la durée d'utilité attendue de l'actif est différente des estimations antérieures, la durée d'amortissement doit être modifiée en conséquence. Si le rythme attendu de la consommation des avantages économiques futurs représentatifs de l'actif a changé, le mode d'amortissement doit être modifié pour refléter le nouveau rythme. Ces changements doivent être comptabilisés comme des changements des estimations comptables conformément à IAS 8.*
95. *Au cours de la durée de vie d'une immobilisation incorporelle, il peut apparaître que l'estimation de sa durée d'utilité est inadéquate. Par exemple, la comptabilisation d'une perte de valeur peut indiquer que la durée d'amortissement doit être modifiée.*

Les paragraphes 103 et 104 sont modifiés comme suit:

103. *Une immobilisation incorporelle doit être décomptabilisée:*
- (a) *lors de sa sortie;*
- ou*
- (b) *lorsque aucun avantage économique futur n'est attendu de son utilisation ou de sa sortie.*
104. *Le profit ou la perte résultant de la décomptabilisation d'une immobilisation incorporelle doit être déterminé comme la différence entre le produit net de la sortie, le cas échéant, et la valeur comptable de l'actif. Il doit être inclus dans le résultat lors de la décomptabilisation de l'élément (sauf si IAS 17 impose un traitement différent dans une situation de cession-bail). Les profits ne doivent pas être classés en produit des activités ordinaires.*

Les paragraphes 104A à 104C sont ajoutés:

- 104A. La sortie d'une immobilisation incorporelle peut intervenir de différentes manières (par exemple par voie de vente, de conclusion d'un contrat de location-financement ou de donation). Pour déterminer la date de sortie d'un tel actif, une entité applique les critères énoncés dans IAS 18, *Produits des activités ordinaires*, pour comptabiliser le revenu provenant de la vente de biens. IAS 17 s'applique aux sorties résultant de la conclusion d'une cession-bail.
- 104B. Si, selon le principe de comptabilisation énoncé au paragraphe 19, une entité comptabilise, dans la valeur comptable d'un actif, le coût du remplacement d'une partie d'une immobilisation incorporelle, elle décomptabilise la valeur comptable de la partie remplacée. S'il n'est pas praticable pour l'entité de déterminer la valeur comptable de la partie remplacée, l'entité peut utiliser le coût de remplacement comme indication de ce qu'était le coût de la partie remplacée au moment où elle a été acquise ou générée en interne.
- 104C. La contrepartie à recevoir lors de la sortie d'une immobilisation incorporelle est comptabilisée initialement à la juste valeur. Si le règlement de l'immobilisation incorporelle est différé, la contrepartie reçue est comptabilisée initialement au prix comptant équivalent. La différence entre le montant nominal de la contrepartie et le prix comptant équivalent est comptabilisée en produits financiers selon IAS 18, reflétant le rendement effectif de la créance.

Le paragraphe 105 est supprimé.

Le paragraphe 106 est modifié comme suit:

106. L'amortissement ne cesse pas lorsque l'immobilisation incorporelle est mise hors service ou est détenue en vue de sa sortie, sauf si l'actif a été entièrement amorti.

▼ M5

Au paragraphe 107, la phrase «*L'information comparative n'est pas imposée*» est supprimée.

Le paragraphe 111(e) est modifié comme suit:

(e) le montant des engagements contractuels pour l'acquisition d'immobilisations incorporelles.

Le paragraphe 113(a)(iii) est modifié comme suit:

(iii) la valeur comptable qui aurait été comptabilisée si la catégorie d'immobilisations incorporelles réévaluées avait été comptabilisée selon le traitement de référence du paragraphe 63;

et

Le paragraphe 113(b) est modifié comme suit et le paragraphe 113(c) est ajouté:

(b) le montant de l'écart de réévaluation se rapportant aux immobilisations incorporelles à l'ouverture et à la clôture de la période, en indiquant les changements survenus au cours de la période et toute restriction sur la distribution de cet écart aux actionnaires;

et

(c) les méthodes et les hypothèses importantes retenues pour estimer la juste valeur des actifs.

Le paragraphe 121A est ajouté:

121A. Les dispositions des paragraphes 34 à 34B relatifs à l'évaluation initiale d'une immobilisation incorporelle acquise en échange d'actifs ne doivent être appliquées de manière prospective qu'aux transactions futures.

A7. SIC-13, *Entités contrôlées conjointement – apports non monétaires par des coentrepreneurs* est modifiée comme décrit ci-après.

Les paragraphes 5 et 6 sont modifiés comme suit:

5. En application de IAS 31,48 concernant les apports non monétaires à une JCE en échange d'une part dans les capitaux propres de la JCE, un coentrepreneur doit comptabiliser en résultat de la période la partie d'un profit ou d'une perte qui est attribuable aux intérêts dans les capitaux propres des autres coentrepreneurs, sauf quand:

(a) les risques et avantages significatifs attachés au droit de propriété de (s) l'actif(s) non monétaire(s) apporté(s) n'ont pas été transférés à la JCE;

ou

(b) le profit ou la perte relatif à l'apport non monétaire ne peut pas être mesuré de façon fiable;

ou

(c) la transaction d'apport n'a pas de substance commerciale, au sens de IAS 16, *Immobilisations corporelles*.

Si l'exception (a), (b) ou (c) s'applique, le profit ou la perte est considéré comme latent et n'est donc pas comptabilisé en résultat sauf si le paragraphe 6 s'applique également.

6. Si, en plus de recevoir une part de capitaux propres dans la JCE, un coentrepreneur reçoit des actifs monétaires ou non monétaires, une partie appropriée du profit ou de la perte sur la transaction doit être comptabilisée par le coentrepreneur en résultat.

Après le paragraphe **Date d'entrée en vigueur**, les paragraphes 14 et 15 sont insérés comme suit:

14. Les amendements de la comptabilisation des transactions d'apport non monétaire décrites au paragraphe 5 doivent être appliqués de manière prospective aux transactions futures.

15. Une entité doit appliquer les amendements à la présente Interprétation introduits par IAS 16, *Immobilisations corporelles*, aux périodes annuelles ouvertes à compter du 1^{er} janvier 2005. Si une entité applique la présente norme pour une période antérieure, elle doit aussi appliquer ces amendements pour cette période annuelle antérieure.

▼ **M5**

- A8. Dans SIC-21, *Impôt sur le résultat-Recouvrement des actifs non amortissables réévalués*, les paragraphes 3 à 5 sont modifiés comme suit:
3. La question est de savoir comment interpréter le terme "recouvrement" concernant un actif qui n'est pas amorti (actif non amortissable) et qui est réévalué conformément au paragraphe 31 de IAS 16.
 4. La présente Interprétation s'applique également aux immeubles de placement qui sont comptabilisés pour les montants réévalués selon IAS 40.33 mais qui seraient considérés comme non amortissables si IAS 16 devait être appliquée.
 5. L'actif ou le passif d'impôt différé qui est généré par la réévaluation d'un actif non amortissable conformément à IAS 16.31 doit être évalué sur la base des conséquences fiscales qu'aurait le recouvrement de la valeur comptable de cet actif par le biais d'une vente, quelle que soit la base d'évaluation de la valeur comptable de cet actif. En conséquence, si la réglementation fiscale spécifie un taux d'impôt applicable au montant imposable résultant de la vente d'un actif différent du taux d'impôt applicable au montant imposable résultant de l'utilisation d'un actif, c'est le premier taux qui est appliqué pour évaluer l'actif ou le passif d'impôt différé relatif à un actif non amortissable.
- A9. [Amendement non applicable aux normes publiées antérieurement]
- A10. Dans SIC-32, *Immobilisations incorporelles – Coûts liés aux sites web*, le paragraphe 9(d) est modifié comme suit:
- (d) la phase d'exploitation commence dès l'achèvement du développement du site web. Les dépenses encourues à ce stade doivent être comptabilisées en charges au moment où elles sont encourues, sauf si elles répondent aux critères de comptabilisation de IAS 38.19.
- A11. En décembre 2002, le Conseil a publié un Exposé-sondage des amendements proposés à IAS 36, *Dépréciation d'actifs* et à IAS 38, *Immobilisations incorporelles*. Les amendements de IAS 36 et de IAS 38 proposés par le Conseil reflètent les changements relatifs aux décisions énoncées dans son projet Regroupements d'entreprises. Comme ce projet est encore à l'étude, les changements proposés ne sont pas reflétés dans les amendements de IAS 36 et de IAS 38 inclus dans la présente annexe.
- A12. En juillet 2003, le Conseil a publié ED 4, *Sortie d'actifs non courants et présentation des activités abandonnées*, dans lequel il proposait des amendements pour IAS 38 et IAS 40, *Immeubles de placement*. Les changements proposés ne sont pas reflétés dans les amendements à IAS 38 et à IAS 40 inclus dans la présente annexe.

NORME COMPTABLE INTERNATIONALE IAS 17

Contrats de location

SOMMAIRE

	Paragraphes
Objectif	1
Champ d'application	2-3
Définitions	4-6
Classification des contrats de location	7-19
Les contrats de location dans les états financiers du preneur	20-35
Contrats de location-financement	20-32
Comptabilisation initiale	20-24
Évaluation ultérieure	25-32
Contrats de location simple	33-35
La comptabilisation des contrats de location dans les états financiers du bailleur	36-57
Contrats de location-financement	36-48
Comptabilisation initiale	36-38
Évaluation ultérieure	39-48
Contrats de location simple	49-57

▼ **M5**

Transactions de cession-bail	58-66
Dispositions transitoires	67-68
Date d'entrée en vigueur	69
Retrait de IAS 17 (révisée en 1997)	70

La présente norme révisée annule et remplace IAS 17 (révisée en 1997), Contrats de location; elle doit être appliquée pour les périodes annuelles ouvertes à compter du 1^{er} janvier 2005. Une application anticipée est encouragée.

OBJECTIF

1. L'objectif de la présente norme est d'établir, pour le preneur et le bailleur, les principes comptables appropriés et les informations à fournir au titre des contrats de location-financement et des contrats de location simple.

CHAMP D'APPLICATION

2. *La présente norme doit s'appliquer à la comptabilisation de tous les contrats de location autres que:*

(a) les contrats de location portant sur l'exploration ou l'utilisation de minéraux, de pétrole, de gaz naturel, et autres ressources similaires non renouvelables,

et

(b) les accords de licences portant sur des films cinématographiques, des enregistrements vidéo, des pièces de théâtre, des manuscrits, des brevets et des droits d'auteur.

Toutefois, la présente norme ne doit pas s'appliquer à l'évaluation:

(a) d'un bien immobilier détenu par des preneurs et comptabilisé comme immeuble de placement (voir IAS 40, Immeubles de placement);

(b) d'un immeuble de placement mis à disposition par des bailleurs en vertu de contrats de location simples (voir IAS 40);

(c) d'actifs biologiques détenus par des preneurs en vertu de contrats de location-financement (voir IAS 41, Agriculture);

ou

(d) d'actifs biologiques mis à disposition par des bailleurs en vertu de contrats de location simples (voir IAS 41).

3. La présente norme s'applique aux accords qui transfèrent le droit d'utilisation des actifs, même s'ils imposent au bailleur des prestations importantes dans le cadre de l'exploitation ou de la maintenance desdits actifs. La présente norme ne s'applique pas aux contrats de services qui ne transfèrent pas le droit d'utilisation des actifs de l'une des parties contractantes à l'autre partie.

DÉFINITIONS

4. *Dans la présente norme, les termes suivants ont la signification indiquée ci-après:*

Un contrat de location est un accord par lequel le bailleur cède au preneur, pour une période déterminée, le droit d'utilisation d'un actif en échange d'un paiement ou d'une série de paiements.

Un contrat de location-financement est un contrat de location ayant pour effet de transférer au preneur la quasi-totalité des risques et des avantages inhérents à la propriété d'un actif. Le transfert de propriété peut intervenir ou non, in fine.

Un contrat de location simple désigne tout contrat de location autre qu'un contrat de location-financement.

Un contrat de location non résiliable est un contrat de location pouvant être résilié uniquement:

(a) si une éventualité peu probable survient;

(b) avec l'autorisation du bailleur;

(c) si le preneur conclut avec le même bailleur un nouveau contrat de location portant sur le même actif ou sur un actif équivalent;

ou

▼M5

- (d) lors du paiement par le preneur d'une somme complémentaire telle qu'il existe, dès le commencement du contrat de location, la certitude raisonnable que le contrat de location sera poursuivi.

Le commencement du contrat de location est la date de signature du contrat de location ou, si elle est antérieure, la date d'engagement réciproque des parties sur les principales clauses du contrat de location. A cette date:

- (a) un contrat de location est classé soit comme contrat de location simple, soit comme contrat de location-financement;

et

- (b) pour un contrat de location-financement, les montants à comptabiliser au commencement du contrat de location sont déterminés.

Le début de la période de location est la date à partir de laquelle le preneur est autorisé à exercer son droit d'utilisation de l'actif loué. Il s'agit de la date de comptabilisation initiale du contrat de location (c'est-à-dire la comptabilisation des actifs, passifs, charges et produits qui proviennent du contrat de location, selon les cas).

La période de location désigne la période non résiliable pour laquelle le preneur s'est engagé à louer l'actif ainsi que toutes périodes ultérieures pour lesquelles le preneur a l'option d'obtenir la poursuite de son contrat de location moyennant ou non le paiement d'une somme complémentaire dans la mesure où, dès le commencement du contrat de location, on peut avoir la certitude raisonnable que le preneur exercera son option.

Les paiements minimaux au titre de la location sont les paiements que le preneur est, ou peut être, tenu d'effectuer pendant la durée du contrat de location, à l'exclusion du loyer conditionnel, du coût des services et des taxes à payer ou à rembourser au bailleur, ainsi que:

- (a) pour le preneur, tous les montants garantis par lui ou par une personne qui lui est liée;

ou

- (b) pour le bailleur, toute valeur résiduelle qui lui est garantie par:

- (i) le preneur;
(ii) une personne liée au preneur;

ou

- (iii) un tiers non lié au bailleur qui a la capacité financière d'assumer les obligations de garantie.

Toutefois, si le preneur a la possibilité d'acquérir l'actif à un prix qui devrait être suffisamment inférieur à la juste valeur de l'actif à la date à laquelle l'option peut être levée pour que l'on ait, dès le commencement du contrat de location, la certitude raisonnable que l'option sera levée, les paiements minimaux au titre de la location englobent les montants minimaux à payer au titre de la location sur la durée du contrat de location jusqu'à la date prévue de la levée de l'option d'achat, et le paiement à effectuer pour lever ladite option d'achat.

La juste valeur est le montant pour lequel un actif pourrait être échangé, ou un passif éteint, entre parties bien informées, consentantes, et agissant dans des conditions de concurrence normale.

La durée de vie économique désigne soit:

- (a) la période attendue d'utilisation économique d'un actif par un ou plusieurs utilisateurs;

ou

- (b) le nombre d'unités de production ou d'unités similaires attendues de l'utilisation de l'actif par un ou plusieurs utilisateurs.

La durée d'utilité est la période estimée restante depuis le début de la période de location, pendant laquelle l'entité s'attend à consommer les avantages économiques représentatifs de l'actif, période qui n'est pas limitée par la durée du contrat de location.

La valeur résiduelle garantie est:

- (a) pour le preneur, la part de la valeur résiduelle qui est garantie par le preneur ou par une personne qui lui est liée (le montant de la

▼M5

garantie étant le montant maximum qui pourrait devenir exigible en toute circonstance);

et

- (b) pour le bailleur, la part de la valeur résiduelle qui est garantie par le preneur ou par un tiers, non lié au bailleur, qui a la capacité financière d'assumer les obligations de garantie.*

La valeur résiduelle non garantie est la part de la valeur résiduelle de l'actif loué dont la réalisation par le bailleur n'est pas assurée ou qui est garantie uniquement par une partie liée au bailleur.

Les coûts directs initiaux sont des coûts marginaux directement attribuables à la négociation et à la rédaction d'un contrat de location, à l'exception toutefois des coûts encourus par des bailleurs fabricants ou distributeurs.

L'investissement brut dans le contrat de location est le total:

- (a) des paiements minimaux à recevoir au titre de la location par le bailleur dans le cadre d'un contrat de location-financement,*

et

- (b) de toutes les valeurs résiduelles non garanties revenant au bailleur.*

L'investissement net dans le contrat de location est l'investissement brut dans ledit contrat actualisé au taux d'intérêt implicite du contrat de location.

Les produits financiers non acquis sont la différence entre:

- (a) l'investissement brut dans le contrat de location,*

et

- (b) l'investissement net dans le contrat de location.*

Le taux d'intérêt implicite du contrat de location est le taux d'actualisation qui donne, au commencement du contrat de location, une valeur actualisée cumulée (a) des paiements minimaux au titre de la location et de (b) la valeur résiduelle non garantie égale à la somme (i) de la juste valeur de l'actif loué et (ii) les coûts directs initiaux du bailleur.

Le taux marginal d'endettement du preneur est le taux d'intérêt que le preneur aurait à payer pour un contrat de location similaire ou, si celui-ci ne peut être déterminé, le taux d'intérêt qu'obtiendrait le preneur, au commencement du contrat de location, pour emprunter sur une durée et avec une garantie similaires les fonds nécessaires à l'acquisition de l'actif.

Le loyer conditionnel désigne la partie des paiements au titre de la location dont le montant n'est pas fixe mais qui est établie sur la base du montant futur d'un critère qui varie autrement que par l'écoulement du temps (par exemple, un pourcentage du chiffre d'affaires futur, le degré d'utilisation future, les indices des prix futurs et les taux d'intérêt du marché futurs).

5. Un contrat ou un engagement de location peut inclure une disposition visant à ajuster les paiements au titre du contrat de location aux modifications du coût de la construction ou de l'acquisition de la propriété louée ou aux modifications qui surviennent dans d'autres mesures de coût ou de valeur telles que le niveau général des prix ou dans les coûts de financement du contrat de location pour le bailleur, pendant la période qui sépare le commencement du contrat de location et le début de la période de location. Dans ce cas, l'effet d'un tel changement sera présumé avoir eu lieu au commencement du contrat de location aux fins de la présente norme.
6. La définition d'un contrat de location recouvre les contrats de location d'un actif qui contiennent une disposition donnant au locataire la possibilité d'acquérir la propriété de l'actif sous réserve de remplir des conditions convenues. Ces contrats sont parfois appelés contrats de location avec option d'achat.

CLASSIFICATION DES CONTRATS DE LOCATION

7. La classification des contrats de location adoptée par la présente norme se fonde sur le degré d'imputation au bailleur ou au preneur des risques et des avantages inhérents à la propriété d'un actif loué. Les risques incluent les pertes éventuelles résultant de la sous-utilisation des capacités ou de l'obsolescence technologique ainsi que des variations de la rentabilité dues à l'évolution de la conjoncture économique. Les avantages peuvent être

▼M5

représentés par l'espérance d'une exploitation rentable sur la durée de vie économique de l'actif et d'un gain résultant d'une appréciation de sa valeur ou de la réalisation d'une valeur résiduelle.

8. *Un contrat de location est classé en tant que contrat de location-financement s'il transfère au preneur la quasi-totalité des risques et des avantages inhérents à la propriété. Un contrat de location est classé en tant que contrat de location simple s'il ne transfère pas au preneur la quasi-totalité des risques et des avantages inhérents à la propriété.*
9. Dans la mesure où la transaction entre un bailleur et un preneur repose sur un contrat de location conclu entre eux, il convient d'utiliser des définitions cohérentes. L'application de ces définitions aux circonstances spécifiques du preneur et du bailleur peut parfois conduire le bailleur et le preneur à classer un même contrat différemment. Cela peut être le cas, par exemple, si le bailleur bénéficie d'une valeur résiduelle garantie par une partie non liée au preneur.
10. Qu'un contrat de location soit un contrat de location-financement ou un contrat de location simple dépend de la réalité de la transaction plutôt que de la forme du contrat (*). Des exemples de situations qui, individuellement ou conjointement, devraient en principe conduire à classer un contrat de location en tant que contrat de location-financement sont les suivants:
 - (a) le contrat de location transfère la propriété de l'actif au preneur au terme de la durée du contrat de location;
 - (b) le contrat de location donne au preneur l'option d'acheter l'actif à un prix qui devrait être suffisamment inférieur à sa juste valeur à la date à laquelle l'option peut être levée pour que, dès le commencement du contrat de location, on ait la certitude raisonnable que l'option sera levée;
 - (c) la durée du contrat de location couvre la majeure partie de la durée de vie économique de l'actif même s'il n'y a pas transfert de propriété;
 - (d) au commencement du contrat de location, la valeur actualisée des paiements minimaux au titre de la location s'élève au moins à la quasi-totalité de la juste valeur de l'actif loué;

et

 - (e) les actifs loués sont d'une nature tellement spécifique que seul le preneur peut les utiliser sans leur apporter de modifications majeures.
11. Les indicateurs de situations qui, individuellement ou conjointement, pourraient également conduire à classer un contrat en tant que contrat de location-financement sont les suivants:
 - (a) si le preneur peut résilier le contrat de location, les pertes subies par le bailleur relatives à la résiliation sont à la charge du preneur;
 - (b) les profits ou pertes résultant de la variation de la juste valeur de la valeur résiduelle sont à la charge du preneur (par exemple sous la forme d'une diminution de loyer égale à la majeure partie du produit de cession à la fin du contrat de location);

et

 - (c) le preneur a la faculté de poursuivre la location pour une deuxième période moyennant un loyer sensiblement inférieur au prix du marché.
12. Les exemples et indicateurs présentés aux paragraphes 10 et 11 ne sont pas toujours concluants. Si d'autres caractéristiques montrent clairement que le contrat ne transfère pas la quasi-totalité des risques et des avantages inhérents à la propriété, le contrat de location est classé en tant que contrat de location simple. Cela peut être le cas, par exemple, si la propriété de l'actif est transférée au terme du contrat de location moyennant le paiement d'un montant variable égal à sa juste valeur du moment ou, s'il y a des loyers conditionnels en conséquence desquels le preneur n'encourt pas la quasi-totalité de ces risques et avantages.
13. La classification du contrat de location s'opère au commencement du contrat de location. Si, à un moment donné, le preneur et le bailleur conviennent de modifier les dispositions du contrat de location, autrement que par un renouvellement du contrat de location, de telle sorte que le contrat de location aurait été classé différemment, selon les critères des paragraphes 7 à 12, si ces modifications étaient intervenues au commence-

(*) Voir aussi SIC-27: *Évaluer la substance des transactions sous la forme juridique d'un contrat de location.*

▼ M5

ment du contrat de location, l'accord révisé est considéré, pour toute sa durée, comme un nouvel accord. Toutefois, les changements affectant les estimations (par exemple, les changements d'estimation de la durée de vie économique ou de la valeur résiduelle du bien loué) ou les circonstances (par exemple, une défaillance du preneur) n'entraînent pas une nouvelle classification du contrat de location à des fins comptables.

14. Les contrats de location de terrains et de constructions sont classés en tant que contrat de location simple ou location-financement, de la même manière que pour les contrats de location portant sur d'autres actifs. Toutefois, le terrain présente la caractéristique d'avoir normalement une durée de vie économique indéterminée et, s'il n'est pas prévu d'en transférer la propriété au preneur à l'issue de la durée du contrat de location, le preneur ne reçoit en principe pas la quasi-totalité des risques et des avantages inhérents à la propriété, auquel cas la location du terrain est un contrat de location simple. Un paiement effectué lors de la conclusion ou de l'acquisition d'un bail qui est comptabilisé comme contrat de location simple, représente des pré-loyers, à amortir sur la durée du contrat de location conformément au rythme des avantages procurés.
15. Les éléments terrain et constructions d'un contrat de location de terrain et de constructions sont considérés séparément aux fins de la classification du contrat de location. S'il est prévu que le titre de propriété des deux éléments soit transféré au bailleur à la fin de la période de location, les deux éléments sont classés comme location financière, qu'ils soient analysés comme un ou deux contrats de location, sauf si d'autres caractéristiques montrent clairement que le contrat de location ne transfère pas la quasi-totalité des risques et avantages inhérents à la propriété d'un de ces éléments ou des deux. Lorsque l'élément terrain a une durée de vie économique indéterminée, il est normalement classé en tant que contrat de location simple, sauf si la propriété doit être transférée au preneur au terme du contrat de location. L'élément constructions est classé comme contrat de location simple ou contrat de location-financement, conformément aux paragraphes 7 à 13.
16. Lorsque c'est nécessaire pour classer et comptabiliser un contrat de location de terrain et de constructions, les paiements minimaux (y compris d'éventuels montants forfaitaires payables d'avance) sont affectés entre les éléments terrain et constructions proportionnellement aux justes valeurs relatives des droits dans un bail de l'élément terrain et de l'élément constructions du contrat de location au commencement dudit contrat. Si les paiements au titre de location ne peuvent être affectés de manière fiable entre ces deux éléments, le contrat de location est classé dans sa totalité comme contrat de location-financement, sauf s'il est clair que les deux éléments constituent des contrats de location simple, auquel cas le contrat de location est classé dans sa totalité comme location simple.
17. Dans le cas de la location d'un terrain et de constructions pour laquelle le montant qui serait initialement comptabilisé pour l'élément terrain conformément au paragraphe 20 est non significatif, le terrain et les constructions peuvent être traités comme une unité unique aux fins de la classification du contrat de location et être classifiés comme contrat de location-financement ou de location simple conformément aux paragraphes 7 à 13. Dans ce cas, la durée de vie économique des constructions est considérée comme la durée de vie économique de l'ensemble de l'actif loué.
18. Une évaluation séparée des éléments terrain et constructions n'est pas requise lorsque la participation du preneur dans le terrain et les constructions est classifiée en tant qu'immeuble de placement selon IAS 40 et que le modèle de la juste valeur est adopté. Des calculs détaillés ne sont nécessaires pour cette évaluation que si la classification de l'un ou des deux éléments est par ailleurs incertaine.
19. Selon IAS 40, il est possible pour un preneur de classer un placement immobilier détenu dans le cadre d'un contrat de location simple, comme immeuble de placement. Si tel est le cas, ce placement immobilier est comptabilisé comme s'il s'agissait d'un contrat de location-financement; de plus, le modèle de la juste valeur est utilisé pour l'actif comptabilisé. Le preneur doit continuer à comptabiliser le contrat de location comme un contrat de location-financement, même si un événement ultérieur modifie la nature du placement immobilier du preneur de sorte qu'il ne puisse plus être classifié comme un immeuble de placement. Cela sera le cas par, exemple, lorsque le preneur:
 - (a) occupe l'immeuble, qui devient alors un bien immobilier occupé par son propriétaire à un coût présumé égal à sa juste valeur à la date du changement d'utilisation;

ou

▼M5

- (b) octroie un droit de sous-location qui transfère la quasi-totalité des risques et avantages inhérents à la détention du placement à un tiers non lié. Une telle sous-location est comptabilisée par le preneur comme un contrat de location-financement conclu avec ce tiers, même si celui-ci peut le comptabiliser comme un contrat de location simple.

LES CONTRATS DE LOCATION DANS LES ÉTATS FINANCIERS DU PRENEUR

Contrats de location-financement

Comptabilisation initiale

20. *Au début de la période de location, les preneurs doivent comptabiliser les contrats de location-financement à l'actif et au passif de leur bilan pour des montants égaux à la juste valeur du bien loué ou, si celle-ci est inférieure, à la valeur actualisée des paiements minimaux au titre de la location déterminées, chacune, au commencement du contrat de location. Le taux d'actualisation à utiliser pour calculer la valeur actualisée des paiements minimaux au titre de la location, est le taux d'intérêt implicite du contrat de location si celui-ci peut être déterminé, sinon le taux d'emprunt marginal du preneur doit être utilisé. Les coûts directs initiaux encourus par le preneur sont ajoutés au montant comptabilisé en tant qu'actif.*
21. Les transactions et autres événements sont comptabilisés et présentés en fonction de leur substance et de leur réalité financière et non pas seulement de leur forme juridique. Même si la forme juridique d'un contrat de location fait que le preneur ne peut acquérir aucun titre légal sur l'actif loué, dans le cas de contrats de location-financement, la substance et la réalité financière font que le preneur acquiert les avantages économiques de l'utilisation de l'actif loué pour la majeure partie de sa durée de vie économique et qu'en échange il s'oblige à payer pour ce droit un montant approximativement égal, au commencement du contrat de location, à la juste valeur de l'actif augmentée de la charge financière correspondante.
22. Si ces transactions de location ne se reflètent pas au bilan du preneur, les ressources économiques et le niveau des obligations d'une entité sont sous-évalués, ce qui a un effet de distorsion des ratios financiers. Il convient donc qu'au bilan du preneur un contrat de location soit comptabilisé à la fois comme un actif et comme une obligation d'effectuer les paiements futurs au titre de la location. Au commencement du contrat de location, l'actif et le passif correspondant aux paiements futurs au titre de la location sont portés au bilan pour les mêmes montants, sauf pour ce qui est des coûts directs initiaux du preneur qui sont ajoutés au montant comptabilisé comme actif.
23. Dans les états financiers, il ne convient pas de présenter les dettes correspondant aux actifs loués en déduction des actifs loués. Si, pour la présentation des passifs au bilan, on distingue les passifs courants des passifs non courants, la même distinction est faite pour les passifs liés aux contrats de location.
24. Les coûts directs initiaux sont souvent encourus pour des activités de location spécifiques telles que la négociation et la finalisation des accords de location. Les coûts identifiés comme directement attribuables à des activités conduites par le preneur en vue d'un contrat de location-financement sont inclus dans le montant comptabilisé à l'actif.

Évaluation ultérieure

25. *Les paiements minimaux au titre de la location doivent être ventilés entre la charge financière et l'amortissement du solde de la dette. La charge financière doit être affectée à chaque période couverte par le contrat de location de manière à obtenir un taux d'intérêt périodique constant sur le solde restant dû au passif au titre de chaque période. Les loyers conditionnels doivent être comptabilisés comme une charge de la période au cours de laquelle ils sont encourus.*
26. Dans la pratique, lors de la ventilation de la charge financière entre les différentes périodes couvertes par le contrat de location, le preneur peut recourir à l'approximation pour simplifier les calculs.
27. *Pour chaque période comptable, un contrat de location-financement donne lieu à une charge d'amortissement de l'actif amortissable et à une charge financière. La méthode d'amortissement des actifs loués doit être cohérente avec celle applicable aux actifs amortissables que possède l'entité et la dotation aux amortissements doit être calculée selon IAS 16 Immobilisations corporelles et IAS 38, Immobilisations incorporelles. Si*

▼ **M5**

L'on n'a pas une certitude raisonnable que le preneur devienne propriétaire de l'actif à la fin du contrat de location, l'actif doit être totalement amorti sur la plus courte de la durée du contrat de location et de sa durée d'utilité.

28. Le montant amortissable d'un actif loué est réparti sur chaque période comptable de la période d'utilisation escomptée sur une base systématique et cohérente avec la politique d'amortissement appliquée par le preneur aux actifs amortissables dont il est propriétaire. Si l'on a la certitude raisonnable que le preneur deviendra propriétaire de l'actif à la fin du contrat de location, la période d'utilisation attendue est la durée d'utilité de l'actif, sinon l'actif est amorti sur la plus courte de la durée du contrat de location et de sa durée d'utilité.
29. La total de la charge d'amortissement de l'actif et de la charge financière de la période étant rarement identique aux paiements à effectuer au titre de la location pour la période, il est donc inapproprié de se contenter de comptabiliser en charges les paiements à effectuer au titre de la location. En conséquence, le montant de l'actif et du passif correspondant ne seront vraisemblablement pas identiques après le commencement du contrat de location.
30. Pour déterminer si un actif loué a perdu de la valeur, une entité applique IAS 36, *Dépréciation d'actifs*.
31. ***Pour les contrats de location financement, le preneur doit fournir, en plus des informations imposées par IAS 32, Instruments financiers: informations à fournir et présentation, les informations suivantes:***
- (a) pour chaque catégorie d'actif, la valeur nette comptable à la date de clôture;*
 - (b) un rapprochement entre le total des paiements minimaux futurs au titre de la location à la date de clôture et leur valeur actualisée. En outre, l'entité doit indiquer, à la date de clôture, le total des paiements minimaux futurs au titre de la location et leur valeur actualisée, pour chacune des périodes suivantes:*
 - (i) à moins d'un an;*
 - (ii) à plus d'un an mais moins de cinq ans;*
 - (iii) à plus de cinq ans.*
 - (c) les loyers conditionnels inclus dans les charges de la période.*
 - (d) le total à la date de clôture des futurs paiements minimaux de contrats de sous-location que l'on s'attend à recevoir au titre de contrats de sous-location non résiliables;*
 - (e) une description générale des dispositions significatives des contrats de location du preneur comprenant, sans toutefois s'y limiter:*
 - (i) la base de détermination des paiements au titre des loyers conditionnels;*
 - (ii) l'existence et les conditions d'options de renouvellement ou d'achat et de clauses d'indexation, et leurs termes;*

et

 - (iii) les restrictions imposées par les dispositions contractuelles concernant notamment les dividendes, l'endettement complémentaire et d'autres locations.*
32. En outre, les dispositions relatives aux informations à fournir conformément à IAS 16, IAS 36, IAS 38, IAS 40 et IAS 41 sont applicables aux preneurs pour les actifs loués dans le cadre de locations financements.

Contrats de location simple

33. ***Les paiements au titre du contrat de location simple doivent être comptabilisés en charges sur une base linéaire pendant toute la durée du contrat de location à moins qu'une autre base systématique soit plus représentative de l'échelonnement dans le temps des avantages qu'en retirera l'utilisateur (*)***.
34. Pour les contrats de location simple, les paiements au titre de la location (à l'exclusion du coût des services tels que l'assurance et la maintenance) sont comptabilisés en charges sur une base linéaire à moins qu'une autre base

(*) Voir aussi SIC-15: *Avantages dans les contrats de location simple*.

▼ **M5**

systématique de comptabilisation soit représentative de l'échelonnement dans le temps des avantages qu'en retirera l'utilisateur, même si les paiements ne sont pas effectués sur cette base.

35. *Pour les contrats de location simple, le preneur doit fournir, en plus des informations imposées par IAS 32, les informations suivantes:*
- (a) *le montant total des paiements minimaux futurs à effectuer au titre de la location en vertu de contrats de location simple non résiliables pour chacune des périodes suivantes:*
 - (i) *à moins d'un an;*
 - (ii) *à plus d'un an mais moins de cinq ans;*
 - (iii) *à plus de cinq ans.*
 - (b) *le total, à la date de clôture, des futurs paiements minimaux de contrats de sous-location que l'on s'attend à recevoir au titre de contrats de sous-location non résiliables;*
 - (c) *le montant des paiements de location et de sous-location comptabilisés comme charges de la période en indiquant séparément les montants correspondant aux paiements minimaux, les loyers conditionnels et le revenu des sous-locations;*
 - (d) *une description générale des principales dispositions des contrats de location du preneur comprenant, sans toutefois s'y limiter:*
 - (i) *la base de détermination des paiements au titre des loyers conditionnels;*
 - (ii) *l'existence et les conditions d'options de renouvellement ou d'achat et de clauses d'indexation, et leurs termes;*

et

 - (iii) *les restrictions imposées par les dispositions contractuelles concernant notamment les dividendes, l'endettement complémentaire et d'autres locations.*

LA COMPTABILISATION DES CONTRATS DE LOCATION DANS LES ÉTATS FINANCIERS DU BAILLEUR

Contrats de location-financement

Comptabilisation initiale

36. *Le bailleur doit comptabiliser dans son bilan les actifs détenus en vertu d'un contrat de location-financement et les présenter comme des créances pour un montant égal à l'investissement net dans le contrat de location.*
37. Dans un contrat de location-financement, le bailleur transfère la quasi-totalité des risques et des avantages inhérents à la propriété légale; en conséquence, il comptabilise le paiement à recevoir au titre de la location en remboursement du principal et en produits financiers pour se rembourser et se rémunérer de son investissement et de ses services.
38. Le preneur encourt souvent des coûts directs initiaux tels que des commissions et honoraires juridiques et des coûts marginaux internes directement attribuables à la négociation et à la rédaction du contrat de location. Ces coûts excluent les frais généraux tels que ceux qui sont encourus par une équipe de vente et de marketing. Pour les contrats de location-financement autres que ceux qui impliquent des bailleurs fabricants ou distributeurs, les coûts directs initiaux sont inclus dans l'évaluation initiale de la créance liée à un contrat de location-financement et réduisent le montant des revenus comptabilisés au cours de la période de location. Le taux d'intérêt implicite dans le contrat de location est défini de manière à ce que les coûts directs initiaux soient automatiquement inclus dans la créance au titre du contrat de location-financement; il n'est pas nécessaire de les ajouter séparément. Les coûts encourus par des bailleurs fabricants ou distributeurs pour la négociation et la rédaction d'un contrat de location sont exclus de la définition des coûts directs initiaux. Par conséquent, ils sont exclus de l'investissement net dans le contrat de location et comptabilisés en charges lors de la comptabilisation du profit réalisé sur la vente, ce qui a en principe lieu, dans le cas d'un contrat de location-financement, au début de la période de location.

▼ **M5**

Évaluation ultérieure

39. *La comptabilisation de produits financiers doit s'effectuer sur la base d'une formule traduisant un taux de rentabilité périodique constant sur l'en-cours d'investissement net du bailleur dans le contrat de location-financement.*
40. Le bailleur vise à répartir les produits financiers sur la durée du contrat de location selon une base systématique et rationnelle. Cette imputation se fait sur la base d'un schéma reflétant une rentabilité périodique constante sur l'encours d'investissement net du bailleur dans le contrat de location-financement. Les paiements au titre de la location correspondant à la période sont imputés, à l'exclusion du coût des services, sur l'investissement brut résultant du contrat de location pour diminuer à la fois le montant du principal et le montant des produits financiers non acquis.
41. Les valeurs résiduelles estimées et non garanties retenues pour le calcul de l'investissement brut du bailleur dans un contrat de location sont révisées régulièrement. Si l'on constate une diminution de la valeur résiduelle estimée non garantie, l'imputation des revenus sur la durée du contrat de location est revue et toute diminution au titre de montants constatés par régularisation est immédiatement comptabilisée.
42. *Les bailleurs fabricants ou distributeurs doivent comptabiliser les profits ou pertes sur les ventes de la période, conformément aux principes retenus par l'entité pour ses ventes fermes. Si les taux d'intérêt donnés sont artificiellement bas, le profit réalisé sur la vente sera limité au profit que l'on obtiendrait si l'on facturait un taux d'intérêt de marché. Les coûts encourus par des bailleurs fabricants ou distributeurs dans le cadre de la négociation et de la rédaction d'un contrat de location doivent être comptabilisés en charges lors de la comptabilisation du profit réalisé sur la vente.*
43. Les fabricants ou les distributeurs donnent souvent à leurs clients le choix entre l'achat ou la location d'un actif. Pour les bailleurs fabricants ou distributeurs, un contrat de location-financement génère deux types de revenus:
- (a) le profit ou la perte équivalant au profit ou à la perte résultant d'une vente ferme de l'actif loué, au prix de vente normal, tenant compte d'éventuelles ristournes ou remises commerciales;
- et
- (b) le produit financier sur la durée du contrat de location.
44. Le produit des ventes comptabilisé au début de la période de location par un bailleur fabricant ou distributeur est la juste valeur de l'actif ou, si elle est inférieure, la valeur actualisée des paiements minimaux revenant au bailleur au titre de la location, calculée en utilisant un taux d'intérêt commercial. Le coût des ventes comptabilisé au début de la durée du contrat de location est le coût, ou la valeur comptable si elle est différente, du bien loué, moins la valeur actuelle de la valeur résiduelle non garantie. La différence entre le produit des ventes et le coût des ventes est le profit sur la vente qui est comptabilisé conformément aux principes retenus par l'entité pour ses ventes fermes.
45. Les bailleurs fabricants ou distributeurs proposent parfois des taux d'intérêt artificiellement bas pour attirer les clients. L'utilisation d'un taux artificiellement bas aurait pour effet de comptabiliser au moment de la vente une partie excessive du revenu total de la transaction. Si les taux d'intérêt du contrat de location sont artificiellement bas, le profit sur la vente doit être limité à ce qu'il aurait été si l'on avait utilisé un taux d'intérêt commercial.
46. Les coûts encourus par un bailleur fabricant ou distributeur dans le cadre de la négociation et de la rédaction d'un contrat de location-financement, sont comptabilisés en charges au début de la période de location car ils sont essentiellement liés à la réalisation par le fabricant ou le distributeur du profit sur la vente.
47. *Pour les contrats de location-financement, le bailleur doit fournir, en plus des informations imposées par IAS 32, les informations suivantes:*
- (a) *un rapprochement entre l'investissement brut dans le contrat de location à la date de clôture et la valeur actualisée des paiements minimaux à recevoir au titre de la location à la date de clôture. En outre, l'entité doit indiquer, à la date de clôture, l'investissement brut dans le contrat de location et la valeur actualisée des paiements minimaux à recevoir au titre de la location, à chacune des périodes suivantes:*
 - (i) *à moins d'un an;*

▼ M5

- (ii) à plus d'un an mais moins de cinq ans;
 - (iii) à plus de cinq ans.
 - (b) les produits financiers non acquis;
 - (c) les valeurs résiduelles non garanties revenant au bailleur;
 - (d) la correction de valeur cumulée des paiements minimaux au titre de la location non recouvrables;
 - (e) les loyers conditionnels comptabilisés dans les produits de la période;
 - (f) une description générale des dispositions significatives des contrats de location du bailleur.
48. Comme indicateur de croissance, il est souvent utile d'indiquer également l'investissement brut diminué des produits non acquis dans les affaires nouvelles de la période, après déduction des montants correspondants aux contrats de location résiliés.

Contrats de location simple

49. *Les actifs faisant l'objet de contrats de location simple doivent être présentés au bilan du bailleur selon la nature de l'actif.*
50. *Les revenus locatifs provenant des contrats de location simple doivent être comptabilisés en produits de façon linéaire sur toute la durée de contrat de location à moins qu'une autre base systématique ne soit plus représentative de l'échelonnement dans le temps de la diminution de l'avantage retiré de l'utilisation de l'actif loué (*).*
51. Les coûts, y compris l'amortissement, encourus pour l'acquisition des revenus locatifs sont comptabilisés en charges. Les revenus locatifs (à l'exclusion des sommes reçues au titre de services fournis tels que l'assurance et la maintenance) sont comptabilisés sur toute la durée du contrat de location selon une méthode linéaire, même si les recettes ne le sont pas sur cette base, à moins qu'une autre base systématique ne permette de mieux rendre compte de l'échelonnement dans le temps de la diminution de l'avantage retiré de l'utilisation de l'actif loué.
52. *Les coûts directs initiaux encourus par les bailleurs lors de la négociation et de la rédaction d'un contrat de location simple sont ajoutés à la valeur comptable de l'actif loué et sont comptabilisés en charges sur la période de location, sur la même base que les revenus locatifs.*
53. *La méthode d'amortissement des actifs amortissables loués doit être cohérente avec la méthode normale d'amortissement du bailleur applicable à des actifs similaires, et la dotation aux amortissements doit être calculée selon IAS 16 et IAS 38.*
54. Pour déterminer si un actif loué a perdu de la valeur, une entité applique IAS 36.
55. Un bailleur fabricant ou distributeur ne doit pas comptabiliser de profit au titre d'une vente lorsqu'il conclut un contrat de location car l'opération n'équivaut pas à une vente.
56. *Pour les contrats de location simple, le bailleur doit fournir, en plus des informations imposées par IAS 32, les informations suivantes:*
- (a) *le montant des paiements futurs minimaux à recevoir au titre de contrats de location simple non résiliables en cumul et pour chacune des périodes suivantes:*
 - (i) à moins d'un an;
 - (ii) à plus d'un an mais moins de cinq ans;
 - (iii) à plus de cinq ans.
 - (b) *les loyers conditionnels totaux comptabilisés dans les produits de la période.*
 - (c) *une description générale des dispositions des contrats de location du bailleur.*
57. En outre, les dispositions relatives aux informations à fournir conformément à IAS 16, IAS 36, IAS 38, IAS 40 et IAS 41 sont applicables aux bailleurs pour les actifs loués dans le cadre de contrats de location simple.

(*) Voir aussi SIC-15: *Avantages dans les contrats de location simple.*

▼ M5

TRANSACTIONS DE CESSION-BAIL

58. Une transaction de cession-bail est une opération de cession d'un actif pour le reprendre à bail. Le paiement au titre de la location et le prix de vente sont généralement liés car ils sont négociés ensemble. La comptabilisation d'une opération de cession-bail dépend de la catégorie du contrat de location.
59. *Si une transaction de cession-bail débouche sur un contrat de location-financement, tout ce qui excède les produits de cession par rapport à la valeur comptable ne doit pas être immédiatement comptabilisé en résultat par le vendeur-preneur. L'excédent doit, au contraire, être différé et amorti sur la durée du contrat de location.*
60. Si l'opération de cession-bail débouche sur une location-financement, la transaction est pour le bailleur un moyen d'accorder un financement au preneur, l'actif tenant lieu de sûreté. C'est pourquoi il ne convient pas de considérer un excédent des produits de cession par rapport à la valeur comptable comme un produit. Un tel excédent est différé et amorti sur la durée du contrat de location.
61. *Si une transaction de cession-bail débouche sur un contrat de location simple et s'il est clair que la transaction est effectuée à la juste valeur, tout profit ou perte doit être comptabilisé immédiatement. Si le prix de vente est inférieur à la juste valeur, tout profit ou perte doit être comptabilisé immédiatement; en revanche, si la perte est compensée par des paiements futurs inférieurs au prix du marché, elle doit être différée et amortie proportionnellement aux paiements au titre de la location sur la période pendant laquelle il est prévu d'utiliser l'actif. Si le prix de vente est supérieur à la juste valeur, l'excédent doit être différé et amorti sur la durée d'utilisation attendue de l'actif.*
62. Si la cession-bail débouche sur un contrat de location simple et si les paiements au titre de la location et le prix de vente correspondent à la juste valeur de l'actif, la transaction de vente a été normale et tout profit ou perte doit être comptabilisé immédiatement.
63. *Pour les contrats de location simple, si la juste valeur lors de la transaction de cession-bail est inférieure à la valeur comptable de l'actif, une perte égale au montant de la différence entre la valeur comptable et la juste valeur doit être comptabilisée immédiatement.*
64. Pour les contrats de location-financement, un tel ajustement n'est pas nécessaire sauf s'il y a eu perte de valeur, auquel cas la valeur comptable est ramenée à la valeur recouvrable conformément à IAS 36.
65. Les informations à fournir par le preneur et le bailleur s'appliquent également aux opérations de cession-bail. La description à fournir des accords de location d'un montant significatif conduit à indiquer les dispositions uniques ou exceptionnelles de l'accord ou les conditions de l'opération de cession-bail.
66. Les transactions de cession-bail peuvent rendre obligatoire la présentation séparée d'informations conformément à IAS 1 *Présentation des états financiers*.

DISPOSITIONS TRANSITOIRES

67. *Sous réserve du paragraphe 68, l'application rétrospective de la présente norme est encouragée mais non imposée. Si la norme n'est pas appliquée de manière rétrospective, le solde de tout contrat de location-financement préexistant est considéré avoir été correctement déterminé par le bailleur et doit être ultérieurement comptabilisé conformément aux dispositions de la présente norme.*
68. *Une entité qui a précédemment appliqué IAS 17 (révisée en 1997) doit appliquer à titre rétrospectif les amendements apportés par la présente norme à tous les contrats de location ou, si IAS 17 (révisée en 1997) n'a pas été appliquée de façon rétrospective, à tous les contrats de location conclus depuis la première application de la norme IAS 17 révisée.*

DATE D'ENTRÉE EN VIGUEUR

69. *La présente norme entre en vigueur pour les périodes annuelles ouvertes à compter du 1^{er} janvier 2005. Une application anticipée est encouragée. Si une entité applique la présente norme pour une période ouverte avant le 1^{er} janvier 2005, elle doit l'indiquer.*

▼ M5

RETRAIT DE IAS 17 (RÉVISÉE EN 1997)

70. La présente norme annule et remplace IAS 17, *Contrats de location* (révisée en 1997).

▼ **M5**

ANNEXE

Amendements d'autres positions officielles

Les amendements figurant dans la présente annexe doivent être appliqués aux périodes annuelles ouvertes à compter du 1^{er} janvier 2005. Si une entité applique la présente norme pour une période antérieure, ces amendements doivent être appliqués à cette période antérieure.

A1. [Amendement non applicable aux normes publiées antérieurement]

A2. [Amendement non applicable aux normes publiées antérieurement]

▼ **B****NORME COMPTABLE INTERNATIONALE IAS 18****(RÉVISÉE EN 1993)****Produits des activités ordinaires**

En 1998, IAS 39: Instruments financiers: comptabilisation et évaluation modifie le paragraphe 11 de IAS 18 en insérant une référence à IAS 39.

En mai 1999, IAS 10 (révisée en 1999): Éventualités et événements survenant après la date de clôture, a modifié le paragraphe 36. Le texte modifié est entré en vigueur pour les états financiers annuels couvrant les exercices ouverts à compter du 1^{er} janvier 2000.

En janvier 2001, IAS 41, Agriculture, a modifié le paragraphe 6. IAS 41 entrera en vigueur pour les états financiers couvrant les exercices ouverts à compter du 1^{er} janvier 2003.

Les interprétations du SIC suivantes font référence à l'IAS 18:

- SIC-27: Évaluer la substance des transactions sous la forme juridique d'un contrat de location.
- SIC-31: Produits des activités ordinaires — Opérations de troc portant sur des services de publicité.

SOMMAIRE

	Paragraphes
Objectif	
Champ d'application	1-6
Définitions	7-8
Évaluation des produits des activités ordinaires	9-12
Identification de la transaction	13
Vente de biens	14-19
Prestation de services	20-28
Intérêts, redevances et dividendes	29-34
Informations à fournir	35-36
Date d'entrée en vigueur	37

Les dispositions normatives qui sont présentées en caractères gras italiques doivent être lues dans le contexte des documents explicatifs et des commentaires de mise en œuvre de la présente Norme ainsi que dans le contexte de la Préface aux Normes comptables internationales. Les Normes comptables internationales ne sont pas censées s'appliquer à des éléments non significatifs (voir paragraphe 12 de la Préface).

OBJECTIF

Les produits sont définis dans le cadre pour la préparation et la présentation des états financiers comme les accroissements des avantages économiques intervenus au cours de l'exercice sous forme d'entrées ou d'augmentations de valeur des actifs ou de diminutions des passifs qui conduisent à des accroissements des capitaux propres autres que ceux issus des apports effectués par les participants aux capitaux propres. Les produits regroupent à la fois les produits des activités ordinaires et les profits. Les produits des activités ordinaires sont les produits qui proviennent des activités ordinaires de l'entreprise et que l'on désigne sous différentes appellations telles que ventes, honoraires, intérêts, dividendes et

▼B

redevances. L'objectif de la présente Norme est de prescrire le traitement comptable des produits des activités ordinaires provenant de certains types de transactions et événements.

La question fondamentale quant à la comptabilisation des produits des activités ordinaires est de déterminer quand il faut les comptabiliser. Les produits des activités ordinaires sont comptabilisés lorsqu'il est probable que des avantages économiques futurs iront à l'entreprise et que l'on peut évaluer ces avantages de façon fiable. La présente Norme identifie les circonstances dans lesquelles ces critères seront satisfaits et où, en conséquence, les produits des activités ordinaires seront comptabilisés. Elle donne également des commentaires pratiques sur l'application de ces critères.

CHAMP D'APPLICATION

1. **La présente Norme doit être appliquée pour la comptabilisation des produits des activités ordinaires provenant des transactions et événements suivants:**
 - (a) **la vente de biens;**
 - (b) **la prestation de services; et**
 - (c) **l'utilisation par des tiers d'actifs de l'entreprise produisant des intérêts, des redevances et des dividendes.**
2. La présente Norme annule et remplace la Norme comptable internationale IAS 18, La constatation des produits, approuvée en 1982.
3. Les biens comprennent les biens produits par l'entreprise en vue de leur vente et les biens achetés en vue de leur revente, tels que les marchandises achetées par un détaillant ou les terrains et autres biens immobiliers détenus en vue de leur revente.
4. La prestation de services implique généralement l'exécution par l'entreprise d'une tâche convenue contractuellement dans un délai convenu. Les services peuvent être rendus au cours d'un seul exercice ou sur plusieurs exercices. Certains contrats de prestation de services sont directement liés aux contrats de construction, par exemple les contrats d'ingénierie ou d'architecture. Les produits des activités ordinaires provenant de tels contrats ne sont pas traités dans la présente Norme mais sont traités en conformité avec les dispositions relatives aux contrats de construction, telles qu'elles sont précisées dans IAS 11, Contrats de construction.
5. L'utilisation par d'autres d'actifs de l'entreprise génère des produits des activités ordinaires sous la forme:
 - (a) d'intérêts — rémunération de l'utilisation de trésorerie ou d'équivalent de trésorerie ou montants dus à l'entreprise;
 - (b) de redevances — rémunération de l'utilisation d'actifs à long terme de l'entreprise par exemple les brevets, marques, droits de reproduction et logiciels; et
 - (c) de dividendes — distribution de bénéfices aux détenteurs d'instruments de capitaux propres en proportion des droits qu'ils détiennent dans une catégorie de titres composant le capital.
6. La présente Norme ne traite pas des produits des activités ordinaires provenant:
 - (a) des contrats de location (voir IAS 17, Contrats de location);
 - (b) des dividendes issus de participations comptabilisées suivant la méthode de la mise en équivalence (voir IAS 28, Comptabilisation des participations dans des entreprises associées);
 - (c) des contrats d'assurance des entreprises d'assurance;
 - (d) des changements de la juste valeur des actifs financiers et passifs financiers ou de leur cession (voir IAS 39, Instruments financiers: comptabilisation et évaluation);
 - (e) des changements dans la valeur d'autres actifs courants;
 - (f) de la comptabilisation initiale et de variations enregistrées dans la juste valeur des actifs biologiques liés à l'activité agricole (voir IAS 41, Agriculture);
 - (g) de la comptabilisation initiale de produits agricoles (voir IAS 41, Agriculture); et
 - (h) de l'extraction de minerais.

▼B

DÉFINITIONS

7. **Dans la présente Norme, les termes suivants ont la signification indiqué ci-après:**

Les produits des activités ordinaires sont les entrées brutes d'avantages économiques au cours de l'exercice dans le cadre des activités ordinaires d'une entreprise lorsque ces entrées conduisent à des augmentations des capitaux propres, autres que les augmentations relatives aux apports des participants aux capitaux propres.

La juste valeur est le montant pour lequel un actif pourrait être échangé, ou un passif éteint, entre parties bien informées, consentantes et agissant dans des conditions de concurrence normale.

8. Les produits des activités ordinaires ne comprennent que les entrées brutes d'avantages économiques reçus ou à recevoir par l'entreprise pour son propre compte. Les montants collectés pour le compte de tiers tels que les taxes sur les ventes, les taxes sur les biens et services et les taxes à la valeur ajoutée ne sont pas des avantages économiques qui vont à l'entreprise et ils n'aboutissent pas à une augmentation des capitaux propres. En conséquence, ils sont exclus des produits des activités ordinaires. De même, dans une relation de mandat, les entrées brutes d'avantages économiques comprennent des montants collectés pour le compte du mandant et ne conduisent pas à une augmentation des capitaux propres pour l'entreprise. Les montants collectés pour le compte du mandant ne sont pas des produits des activités ordinaires. Dans ce cas, les produits des activités ordinaires correspondent au montant des commissions.

ÉVALUATION DES PRODUITS DES ACTIVITÉS ORDINAIRES

9. **Les produits des activités ordinaires doivent être évalués à la juste valeur de la contrepartie reçue ou à recevoir ⁽¹⁾.**

10. Le montant des produits des activités ordinaires provenant d'une transaction est en général déterminé par accord entre l'entreprise et l'acheteur ou l'utilisateur de l'actif. Ce montant est évalué à la juste valeur de la contrepartie reçue ou à recevoir en tenant compte du montant de toute remise commerciale ou rabais pour quantités consenti par l'entreprise.

11. Dans la plupart des cas, la contrepartie se présente sous forme de trésorerie ou d'équivalent de trésorerie et le montant des produits des activités ordinaires est le montant de trésorerie ou d'équivalent de trésorerie reçu ou à recevoir. Toutefois, lorsque l'entrée de trésorerie ou d'équivalent de trésorerie est différée, la juste valeur de la contrepartie peut être inférieure au montant nominal de la trésorerie reçue ou à recevoir. Par exemple, une entreprise peut consentir un crédit sans intérêt à l'acheteur ou accepter un effet à recevoir porteur d'un taux d'intérêt inférieur à celui du marché à titre de contrepartie de la vente de biens. Lorsque l'accord constitue effectivement une transaction de financement, la juste valeur de la contrepartie est déterminée en actualisant l'ensemble des recettes futures au moyen d'un taux d'intérêt implicite. On désigne par taux d'intérêt implicite le taux le plus facilement déterminable entre:

- (a) le taux qui prévaut pour un instrument financier similaire provenant d'un émetteur ayant une notation similaire; ou
- (b) le taux d'intérêt qui permet de rendre le montant nominal de l'instrument égal au prix de vente actuel au comptant des biens ou services.

La différence entre la juste valeur et le montant nominal de la contrepartie est comptabilisée en produits financiers selon les paragraphes 29 et 30 et selon IAS 39, Instruments financiers: comptabilisation et évaluation.

12. Lorsque des biens ou des services sont échangés ou troqués contre des biens ou services de nature et de valeur similaires, l'échange n'est pas considéré comme une transaction générant des produits des activités ordinaires. C'est souvent le cas avec des matières telles que le pétrole ou le lait pour lesquelles les fournisseurs échangent ou troquent des stocks en divers endroits pour satisfaire à la demande en temps voulu en un endroit donné. Lorsque des biens sont vendus ou des services sont rendus en échange de biens ou services dissemblables, l'échange est considéré comme une transaction générant des produits des activités ordinaires. Ces produits des activités ordinaires sont évalués à la juste valeur des biens ou services reçus, ajustée du montant de la trésorerie ou de l'équivalent de trésorerie transférées. Lorsque la juste valeur des biens ou services reçus

⁽¹⁾ Voir aussi SIC-31: Produit des activités ordinaires — Transactions Barter faisant intervenir les services de publicité.

▼B

ne peut être évaluée de façon fiable, le produit des activités ordinaires est évalué à la juste valeur des biens ou services donnés en échange, ajustée du montant de la trésorerie ou de l'équivalent de trésorerie transférée.

IDENTIFICATION DE LA TRANSACTION

13. Les critères de comptabilisation de la présente Norme sont en général appliqués séparément à chaque transaction. Toutefois, dans certaines circonstances, il est nécessaire d'appliquer les critères de comptabilisation aux éléments séparément identifiables d'une transaction unique afin de refléter la substance de cette transaction. Par exemple, lorsque le prix de vente d'un produit comprend un montant identifiable au titre de services ultérieurs, ce montant est différé et comptabilisé en produits des activités ordinaires sur la période au cours de laquelle le service sera exécuté. À l'inverse, les critères de comptabilisation sont appliqués à deux ou plusieurs transactions regroupées lorsque celles-ci sont liées de telle façon que leur incidence commerciale ne peut en être comprise sans faire référence à l'ensemble des transactions considérées comme un tout. Par exemple, une entreprise peut vendre des biens et, dans le même temps, conclure un accord distinct visant à racheter ces biens à une date ultérieure, niant de la sorte l'effet réel de cette transaction; dans ce cas, les deux transactions sont traitées conjointement.

VENTE DE BIENS

14. **Les produits des activités ordinaires provenant de la vente de biens doivent être comptabilisés lorsque l'ensemble des conditions suivantes ont été satisfaites:**
- (a) **l'entreprise a transféré à l'acheteur les risques et avantages importants inhérents à la propriété des biens;**
 - (b) **l'entreprise a cessé d'être impliquée dans la gestion, telle qu'elle incombe normalement au propriétaire, et dans le contrôle effectif des biens cédés;**
 - (c) **le montant des produits des activités ordinaires peut être évalué de façon fiable;**
 - (d) **il est probable que des avantages économiques associés à la transaction iront à l'entreprise; et**
 - (e) **les coûts encourus ou à encourir concernant la transaction peuvent être évalués de façon fiable.**
15. Pour déterminer le fait générateur du transfert à l'acheteur des risques et avantages importants inhérents à la propriété, il faut examiner les conditions dans lesquelles la transaction s'effectue. Dans la majorité des cas, le transfert des risques et avantages inhérents à la propriété coïncide avec le transfert du titre de propriété ou avec l'entrée en possession par l'acheteur. Tel est le cas dans la plupart des ventes au détail. Dans d'autres cas, le transfert des risques et avantages inhérents à la propriété a lieu à une date différente de celle du transfert du titre de propriété ou de l'entrée en possession.
16. Lorsque l'entreprise conserve des risques importants inhérents à la propriété, la transaction ne constitue pas une vente et le produit des activités ordinaires n'est pas comptabilisé. Une entreprise peut conserver un risque important de différentes façons. Parmi les situations dans lesquelles l'entreprise peut conserver les risques et avantages importants inhérents à la propriété figurent les suivantes:
- (a) lorsque l'entreprise conserve une obligation en raison d'une exécution non satisfaisante, non couverte par les clauses de garantie normales;
 - (b) lorsque la réalisation du produit des activités ordinaires d'une vente particulière est subordonnée à la réalisation par l'acheteur du produit des activités ordinaires lié à sa propre vente des biens concernés;
 - (c) lorsque les biens sont livrés sous réserve de leur installation et que l'installation représente une part importante du contrat qui n'a pas encore été achevée par l'entreprise; et
 - (d) lorsque l'acheteur a le droit d'annuler l'achat pour une raison précisée dans le contrat de vente et que l'entreprise est dans l'incertitude quant à la probabilité de retour.
17. Lorsqu'une entreprise ne conserve qu'une part non importante des risques inhérents à la propriété, la transaction constitue une vente et le produit des activités ordinaires est comptabilisé. Par exemple, un vendeur peut conserver le titre de propriété des biens uniquement pour protéger la

▼B

recouvrabilité du montant dû. Dans un tel cas, si l'entreprise a transféré les risques et avantages importants inhérents à la propriété, la transaction est une vente et le produit des activités ordinaires est comptabilisé. Un autre exemple où l'entreprise ne conserve qu'une part non importante des risques inhérents à la propriété peut être une vente au détail dans le cadre de laquelle on propose un remboursement si le client n'est pas satisfait. Dans un tel cas, le produit des activités ordinaires est comptabilisé au moment de la vente à condition que le vendeur puisse estimer de façon fiable les futurs retours et comptabilise un passif pour les retours sur la base de son expérience antérieure et d'autres facteurs pertinents.

18. Le produit des activités ordinaires n'est comptabilisé que s'il est probable que les avantages économiques associés à la transaction iront à l'entreprise. Dans certains cas, ceci peut être peu probable jusqu'à ce que le paiement soit reçu ou tant qu'une incertitude n'est pas levée. À titre d'exemple, il peut être incertain qu'une instance gouvernementale d'un pays étranger accorde l'autorisation de rapatrier la contrepartie d'une vente dans un pays étranger. Lorsque la permission est accordée, l'incertitude est levée et le produit des activités ordinaires est comptabilisé. Toutefois, lorsqu'il y a incertitude sur la recouvrabilité d'un montant figurant déjà en produit des activités ordinaires, le montant irrécouvrable ou le montant dont le caractère recouvrable a cessé d'être probable est comptabilisé en charges, plutôt qu'en ajustement du montant du produit des activités ordinaires comptabilisé à l'origine.
19. Le produit des activités ordinaires et les charges qui se rapportent à la même transaction ou autre événement sont comptabilisés simultanément; ce processus est généralement appelé le rattachement des produits et des charges. Les charges, y compris les garanties et autres coûts devant être encourus postérieurement à la livraison des marchandises, peuvent normalement être évaluées de façon fiable lorsque les autres conditions de comptabilisation du produit des activités ordinaires ont été satisfaites. Toutefois, le produit des activités ordinaires ne peut pas être comptabilisé lorsque les charges ne peuvent pas être évaluées de façon fiable; dans de telles circonstances, toute contrepartie déjà reçue au titre de la vente des biens est comptabilisée en tant que passif.

PRESTATION DE SERVICES

20. **Lorsque le résultat d'une transaction faisant intervenir une prestation de services peut être estimé de façon fiable, le produit des activités ordinaires associé à cette transaction doit être comptabilisé en fonction du degré d'avancement de la transaction à la date de clôture. Le résultat d'une transaction peut être estimé de façon fiable lorsque l'ensemble des conditions suivantes sont satisfaites:**
 - (a) **le montant du produit des activités ordinaires peut être évalué de façon fiable;**
 - (b) **il est probable que les avantages économiques associés à la transaction iront à l'entreprise;**
 - (c) **le degré d'avancement de la transaction à la date de clôture peut être évalué de façon fiable; et**
 - (d) **les coûts encourus pour la transaction et les coûts pour achever la transaction peuvent être évalués de façon fiable ⁽¹⁾ ⁽²⁾.**
21. La comptabilisation du produit des activités ordinaires en fonction du degré d'avancement de la transaction est souvent appelée méthode du pourcentage d'avancement. Suivant cette méthode, le produit des activités ordinaires est comptabilisé lors des exercices au cours desquels les services sont rendus. La comptabilisation du produit des activités ordinaires sur cette base apporte des informations utiles sur l'étendue de l'activité de prestation de services et sa réalisation au cours d'un exercice. IAS 11, Contrats de construction, impose également la comptabilisation des produits des activités ordinaires sur cette base. Les dispositions figurant dans cette Norme sont en général applicables à la comptabilisation du produit des activités ordinaires et des charges y afférentes pour une transaction impliquant une prestation de services.
22. Le produit des activités ordinaires n'est comptabilisé que lorsqu'il est probable que les avantages économiques associés à la transaction iront à l'entreprise. Toutefois, lorsqu'une incertitude surgit quant à la recouvra-

⁽¹⁾ Voir aussi SIC-27: Évaluer la substance des transactions sous la forme juridique d'un contrat de location.

⁽²⁾ Voir aussi SIC-31: Produit des activités ordinaires — Transactions Barter faisant intervenir les services de publicité.

▼B

lité d'un montant figurant déjà en produit des activités ordinaires, le montant irrécouvrable ou le montant dont le caractère recouvrable a cessé d'être probable est comptabilisé en charges plutôt qu'en ajustement du montant du produit des activités ordinaires comptabilisé à l'origine.

23. Une entreprise est en général en mesure de faire des estimations fiables une fois qu'elle s'est mise d'accord avec autres parties à la transaction sur les points suivants:
- (a) les droits juridiquement exécutoires de chaque partie concernant le service à fournir et à recevoir par les parties;
 - (b) le paiement devant être échangé; et
 - (c) les modalités et les conditions du règlement.

Il est également en général nécessaire que l'entreprise dispose d'un système d'information interne, budgétaire et financier efficace. L'entreprise examine et, le cas échéant, révisé les estimations du produit des activités ordinaires à mesure que le service est exécuté. Le fait que de telles révisions soient nécessaires n'implique pas que le produit des activités ordinaires de la transaction ne peut pas être estimé de façon fiable.

24. Le degré d'avancement d'une transaction peut être déterminé par diverses méthodes. Une entreprise utilise la méthode qui évalue de façon fiable les services exécutés. Suivant la nature de la transaction, ces méthodes peuvent inclure:
- (a) l'examen des travaux exécutés;
 - (b) les services rendus à la date considérée exprimés en pourcentage du total des services à exécuter; ou
 - (c) la proportion des coûts encourus à la date considérée par rapport au total des coûts estimés de la transaction. Seuls les coûts qui reflètent les services exécutés à la date considérée sont inclus dans les coûts encourus à cette date. Seuls les coûts qui reflètent les services exécutés ou à exécuter figurent dans le total des coûts estimés de la transaction.

Souvent les paiements partiels et acomptes reçus des clients ne reflètent pas les services rendus.

25. Pour des raisons pratiques, lorsque les services sont fournis au cours d'une période donnée au moyen d'un nombre indéterminé d'opérations, le produit des activités ordinaires est comptabilisé selon la méthode linéaire sur cette durée, à moins que les faits ne démontrent qu'une autre méthode permettrait de mieux refléter le degré d'avancement. Lorsqu'une opération spécifique est beaucoup plus importante que toute autre, la comptabilisation du produit des activités ordinaires est différée jusqu'à ce que cette opération ait été exécutée.
26. **Lorsque le résultat d'une transaction faisant intervenir une prestation de services ne peut être estimé de façon fiable, le produit des activités ordinaires ne doit être comptabilisé qu'à hauteur des charges comptabilisées qui sont recouvrables.**
27. Au cours des premières étapes d'une transaction, il arrive souvent que son résultat ne puisse être estimé de façon fiable. Néanmoins, il peut se révéler probable que l'entreprise récupérera les coûts de la transaction qui ont été encourus. En conséquence, le produit des activités ordinaires n'est comptabilisé qu'à concurrence des coûts encourus que l'on s'attend à recouvrer. Étant donné que le résultat ne peut être estimé de façon fiable, aucun profit n'est comptabilisé.
28. Lorsque le résultat d'une transaction ne peut être estimé de façon fiable et qu'il n'est pas probable que les coûts encourus seront recouverts, le produit des activités ordinaires n'est pas comptabilisé et les coûts encourus sont comptabilisés en charges. Lorsque les incertitudes qui empêchaient d'estimer de façon fiable le résultat du contrat n'existent plus, le produit des activités ordinaires est comptabilisé selon le paragraphe 20, et non pas selon le paragraphe 26.

INTÉRÊTS, REDEVANCES ET DIVIDENDES

29. **Le produit des activités ordinaires provenant de l'utilisation par d'autres d'actifs de l'entreprise produisant des intérêts, des redevances et des dividendes doit être comptabilisé suivant les principes fixés au paragraphe 30 lorsque:**
- (a) **il est probable que les avantages économiques associés à la transaction iront à l'entreprise; et**

▼B

- (b) **le montant du produit des activités ordinaires peut être évalué de façon fiable.**
30. **Le produit des activités ordinaires doit être comptabilisé sur les bases suivantes:**
- (a) **les intérêts doivent être comptabilisés en fonction du temps écoulé en tenant compte du rendement effectif de l'actif;**
- (b) **les redevances doivent être comptabilisées au fur et à mesure qu'elles sont acquises, conformément à la substance de l'accord concerné; et**
- (c) **les dividendes doivent être comptabilisés lorsque le droit de l'actionnaire de percevoir le paiement est établi.**
31. Le rendement effectif d'un actif est le taux d'intérêt requis pour actualiser les flux futurs de trésorerie positifs attendus sur la durée de vie de l'actif et le rendre égal à la valeur comptable initiale de l'actif. Le produit des activités ordinaires sous forme d'intérêts comprend le montant de l'amortissement de toute prime ou décote ou autre écart entre la valeur comptable initiale d'un titre de créance et son montant à l'échéance.
32. Lorsque des intérêts non payés sont courus avant l'acquisition d'un placement productif d'intérêt, l'encaissement ultérieur d'intérêts est réparti entre la période antérieure à l'acquisition et la période postérieure à l'acquisition; seule la fraction postérieure à l'acquisition est comptabilisée en produits des activités ordinaires. Lorsque des dividendes sur des titres de capitaux propres sont prélevés sur le résultat net antérieur à l'acquisition, ces dividendes sont déduits du coût des titres. S'il est difficile de faire une telle répartition de façon autre qu'arbitraire, les dividendes sont comptabilisés en produits des activités ordinaires à moins qu'ils ne constituent manifestement la récupération d'une partie du coût des titres de capitaux propres.
33. Les redevances sont acquises conformément aux termes de l'accord applicable et sont en général comptabilisées sur cette base à moins, que eu égard à la substance de l'accord, il ne soit plus approprié de comptabiliser le produit des activités ordinaires sur une autre base systématique et rationnelle.
34. Le produit des activités ordinaires n'est comptabilisé que lorsqu'il est probable que des avantages économiques associés à la transaction iront à l'entreprise. Toutefois, lorsqu'une incertitude surgit sur la recouvrabilité d'un montant figurant déjà en produit des activités ordinaires, le montant irrécouvrable ou le montant dont le caractère recouvrable a cessé d'être probable est comptabilisé en charges et non en ajustement du montant du produit des activités ordinaires comptabilisé à l'origine.

INFORMATIONS À FOURNIR

35. **Une entreprise doit fournir les informations suivantes:**
- (a) **les méthodes comptables adoptées pour la comptabilisation des produits des activités ordinaires, y compris les méthodes adoptées pour déterminer le degré d'avancement des transactions impliquant la prestation de services;**
- (b) **le montant de chaque catégorie importante de produits des activités ordinaires comptabilisés au cours de l'exercice, y compris les produits des activités ordinaires provenant des:**
- (i) **ventes de biens;**
- (ii) **prestations de services;**
- (iii) **intérêts;**
- (iv) **redevances;**
- (v) **dividendes; et**
- (c) **le montant des produits des activités ordinaires provenant de l'échange de biens ou de services figurant dans chaque catégorie importante de produits des activités ordinaires.**
36. L'entreprise fournit une information sur tous gains et pertes éventuels selon IAS 10, Éventualités et événements survenant après la date de clôture. Les gains et pertes éventuels peuvent provenir d'éléments tels que les coûts de garantie, les réclamations, les pénalités ou les pertes possibles.

▼B

DATE D'ENTRÉE EN VIGUEUR

37. **La présente Norme comptable internationale entre en vigueur pour les états financiers des exercices ouverts à compter du 1^{er} janvier 1995**

NORME COMPTABLE INTERNATIONALE IAS 19**(RÉVISÉE EN 2002)****Avantages du personnel**

La présente Norme comptable internationale révisée annule et remplace IAS 19, Coûts des prestations de retraite, qui avait été approuvée dans une version révisée par le Conseil en 1993. La Norme révisée est entrée en vigueur pour les états financiers des exercices ouverts à compter du 1^{er} janvier 1999.

En mai 1999, IAS 10 (révisée en 1999), Événements survenant après la date de clôture, a modifié les paragraphes 20(b), 35, 125 et 141. Les paragraphes amendés sont entrés en vigueur pour les états financiers pour les exercices ouverts à compter du 1^{er} janvier 2000.

La présente Norme a été amendée en 2000 afin de changer la définition des actifs du régime et d'introduire des dispositions sur la comptabilisation, l'évaluation et les informations à fournir pour les remboursements. Ces changements sont entrés en vigueur pour les exercices ouverts à compter du 1^{er} janvier 2001.

D'autres changements sont intervenus en 2002 pour éviter la comptabilisation de profits résultant exclusivement de pertes actuarielles ou de coûts des services passés, et la comptabilisation de pertes résultant exclusivement de profits actuariels. Ces modifications prendront effet à compter du 31 mai 2002. Une application anticipée est encouragée.

INTRODUCTION

1. La Norme prescrit la comptabilisation et les informations à fournir par les employeurs au titre des avantages du personnel. Elle remplace IAS 19, Coûts des prestations de retraite, qui avait été approuvée en 1993. Les principaux changements par rapport à l'ancienne IAS 19 sont donnés dans le paragraphe 3 de l'annexe D (base des conclusions). Cette Norme ne traite pas des rapports financiers des régimes de retraite (IAS 26, Comptabilité et rapports financiers des régimes de retraite).
2. Cette Norme identifie cinq catégories d'avantages du personnel:
 - (a) avantages à court terme, tels que les salaires, les rémunérations, les cotisations de sécurité sociale, les congés payés, les congés maladie, l'intéressement et les primes (s'ils sont payables dans les douze mois suivants la fin de l'exercice) et les avantages non monétaires (tels que l'assistance médicale, le logement, les voitures et les biens ou services gratuits ou subventionnés) accordés au personnel en activité;
 - (b) avantages postérieurs à l'emploi tels que les pensions de retraite et autres prestations postérieures à l'emploi, l'assurance-vie postérieure à l'emploi et l'assistance médicale postérieure à l'emploi;
 - (c) avantages à long terme comprenant les congés liés à l'ancienneté, congés sabbatiques, jubilés ou autres avantages liés à l'ancienneté, indemnités d'incapacité de longue durée et, s'ils sont payables douze mois ou plus après la fin de l'exercice, l'intéressement, les primes et rémunérations différées;
 - (d) indemnités de fin de contrat de travail; et
 - (e) avantages sur capitaux propres.
3. La Norme impose à l'entreprise de comptabiliser les avantages à court terme lorsque le membre du personnel a rendu des services lui donnant droit à ces avantages.
4. Les régimes d'avantages postérieurs à l'emploi sont classés soit en régimes à contributions définies, soit en régimes à prestations définies. La Norme donne des commentaires spécifiques sur le classement des régimes multi-employeurs, des régimes généraux et obligatoires et des régimes à prestations assurées.
5. Dans les régimes à contributions définies, l'employeur paye des cotisations fixes à une entité distincte (un fonds) et n'aura aucune obligation juridique ou implicite de payer des cotisations supplémentaires si le fonds n'a pas suffisamment d'actifs pour servir tous les avantages correspondant aux services rendus par le personnel pour l'exercice et les exercices antérieurs. La Norme impose à l'entreprise de comptabiliser les cotisations versées au

▼B

régime à contributions définies lorsque le membre du personnel a rendu des services en échange de ces cotisations.

6. Tous les autres régimes d'avantages postérieurs à l'emploi sont des régimes à prestations définies. Les régimes à prestations définies peuvent être non financés, ou partiellement ou intégralement financés. La Norme impose à l'entreprise:
- (a) de comptabiliser non seulement son obligation juridique mais aussi toute obligation implicite générée par les pratiques passées de l'entreprise;
 - (b) de déterminer la valeur actuelle des obligations au titre des prestations définies et la juste valeur des actifs des régimes avec une régularité suffisante pour que les montants comptabilisés dans les états financiers ne diffèrent pas de façon significative des montants qui auraient été déterminés à la date de clôture;
 - (c) d'utiliser la méthode des unités de crédit projetées pour évaluer ses obligations et ses coûts;
 - (d) d'affecter les droits à prestations aux périodes de services en vertu de la formule de calcul des prestations du régime, à moins que les services rendus lors des exercices ultérieurs aboutissent à un niveau de droits à prestations sensiblement supérieur à celui des exercices antérieurs;
 - (e) d'utiliser des hypothèses actuarielles objectives et mutuellement compatibles concernant les variables démographiques (telles que la rotation du personnel et la mortalité) et financières (telles que les augmentations futures des salaires, les changements dans les coûts médicaux futurs et certains changements dans les régimes généraux et obligatoires). Les hypothèses financières doivent être basées sur les attentes du marché à la date de clôture de l'exercice au cours duquel les obligations doivent être réglées;
 - (f) de déterminer le taux d'actualisation par référence à un taux du marché à la date de clôture basé sur les obligations d'entreprises de première catégorie (ou, dans les pays où ce type de marché n'est pas actif, les obligations d'État) dont la monnaie et le terme sont cohérents avec la monnaie et le terme des obligations au titre des avantages postérieurs à l'emploi;
 - (g) de déduire la juste valeur des éventuels actifs du régime montant comptable de l'obligation. Certains droits à remboursements qui ne sont pas qualifiés d'actifs du régime sont traités de la même façon que les actifs du régime, sauf qu'on les présente en tant qu'actifs distincts, et non en déduction de l'obligation.
 - (h) de limiter la valeur comptable d'un actif de telle façon qu'il ne dépasse pas le total:
 - (i) du coût non comptabilisé des services passés et des pertes actuarielles; plus
 - (ii) la valeur actuelle des éventuels avantages économiques disponibles sous la forme de remboursements du régime ou de réductions de contributions futures au régime;
 - (i) de comptabiliser le coût des services passés selon un mode linéaire sur la durée moyenne restant à courir jusqu'à ce que les avantages correspondant au régime adopté ou modifié soient acquis au personnel;
 - (j) de comptabiliser les profits ou pertes liés à une réduction ou liquidation d'un régime à prestations définies au moment où la réduction ou liquidation a lieu. Le profit ou la perte doit comprendre le changement en résultant de la valeur actuelle de l'obligation au titre des prestations définies, de la juste valeur des actifs du régime et de la partie non comptabilisée des écarts actuariels et du coût des services passés; et
 - (k) de comptabiliser une part spécifiée des écarts actuariels cumulés nets excédant la plus grande des deux valeurs suivantes:
 - (i) 10 % de la valeur actualisée de l'obligation au titre des prestations définies; et
 - (ii) 10 % de la juste valeur des éventuels actifs du régime.

La part des écarts actuariels à comptabiliser pour chaque régime à prestations définies est l'excédent tombant au-delà du corridor de 10 % à la date de clôture précédente divisé par la durée de vie active résiduelle moyenne attendue du personnel participant au régime.

▼B

La Norme permet aussi l'application de méthodes systématiques conduisant à une comptabilisation plus rapide sous réserve d'appliquer la même base de comptabilisation pour les profits et pertes et ce de façon permanente d'un exercice à l'autre. La comptabilisation immédiate de l'ensemble des écarts actuariels constitue l'une de ces méthodes autorisées.

7. La Norme impose une méthode plus simple de comptabilisation des avantages à long terme autres que les avantages postérieurs à l'emploi: la comptabilisation immédiate des écarts actuariels et du coût des services passés.
8. Les indemnités de fin de contrat de travail sont des avantages du personnel payables suite à: soit la décision de l'entreprise de mettre fin à l'emploi avant la date normale de mise à la retraite, soit la décision du membre du personnel de partir volontairement en échange de ces indemnités. L'événement qui génère une obligation est la fin du contrat de travail plutôt que les services rendus par le membre du personnel. Ainsi, une entreprise ne doit comptabiliser les indemnités de fin de contrat de travail que lorsqu'elle est réellement engagée à:
 - (a) mettre fin à l'emploi d'un ou de plusieurs membres du personnel avant la date normale de mise à la retraite; ou
 - (b) octroyer des indemnités de fin de contrat de travail suite à une offre faite pour encourager les départs volontaires.
9. Une entreprise est réellement engagée à mettre fin à des contrats de travail si et seulement si elle a un plan formalisé et détaillé (avec un contenu minimum spécifié) prévoyant de mettre fin à des contrats de travail et n'a pas de possibilité réaliste de s'y soustraire.
10. Lorsque les indemnités de fin de contrat de travail sont dues plus de 12 mois après la date de clôture, elles doivent être actualisées. Dans le cas d'une offre effectuée pour encourager les départs volontaires, l'évaluation des indemnités doit être basée sur le nombre de personnes dont on s'attend à ce qu'elles acceptent l'offre.
11. Les avantages sur capitaux propres sont des avantages du personnel selon lesquels: soit le personnel a le droit de recevoir des instruments de capitaux propres émis par l'entreprise (ou sa société mère), soit le montant de l'obligation de l'entreprise envers le personnel dépend du prix futur des instruments de capitaux propres émis par l'entreprise. Cette Norme impose certaines informations à fournir sur ces avantages mais ne précise pas de dispositions en matière de comptabilisation et d'évaluation.
12. Cette Norme est applicable aux exercices ouverts à compter du 1^{er} janvier 1999. Une application anticipée est encouragée. Au moment de la première application de cette Norme, l'entreprise a le droit d'étaler la comptabilisation de l'éventuelle augmentation du passif correspondant aux avantages postérieurs à l'emploi sur une durée inférieure ou égale à cinq ans. Si la première application de la Norme diminue le passif, l'entreprise doit comptabiliser immédiatement la diminution.
13. La présente Norme a été modifiée en 2000 pour l'amendement de la définition des actifs du régime et afin d'introduire la comptabilisation, l'évaluation et les informations à fournir en matière de remboursements. Ces modifications prendront effet à compter du 1^{er} janvier 2001. Une application anticipée est encouragée.

SOMMAIRE

	Paragraphes
Objectif	
Champ d'application	1-6
Définitions	7
Avantages du personnel à court terme	8-23
Comptabilisation et évaluation	10-22
Les avantages à court terme	10
Absences rémunérées à court terme	11-16
Plans d'intéressement et de primes	17-22
Informations à fournir	23

▼B

Avantages postérieurs à l'emploi: distinction entre les régimes à cotisations définies et les régimes à prestations définies	24-42
Régimes multi-employeurs	29-35
Régimes généraux et obligatoires	36-38
Prestations assurées	39-42
Avantages postérieurs à l'emploi: régimes à cotisations définies	43-47
Comptabilisation et évaluation	44-45
Informations à fournir	46-47
Avantages postérieurs à l'emploi: régimes à prestations définies	48-125
Comptabilisation et évaluation	49-62
Comptabilisation d'une obligation implicite	52-53
Bilan	54-60
Compte de résultat	61-62
Comptabilisation et évaluation: valeur actuelle de l'obligation au titre des prestations définies et coût des services rendus au cours de l'exercice	63-101
Méthode d'évaluation actuarielle	64-66
Affectation de l'avantage aux périodes de service	67-71
Hypothèses actuarielles	72-77
Hypothèses actuarielles: taux d'actualisation	78-82
Hypothèses actuarielles: salaires, avantages du personnel et coûts médicaux	83-91
Écarts actuariels	92-95
Coût des services passés	96-101
Comptabilisation et évaluation: actifs du régime	102-107
Juste valeur des actifs du régime	102-104
Remboursements	104A-104D
Rendement des actifs du régime	105-107
Regroupements d'entreprises	108
Réductions et liquidations	109-115
Présentation	116-119
Compensation	116-117
Distinction entre court et long terme	118
Composantes financières du coût des avantages postérieurs à l'emploi	119
Informations à fournir	120-125
Autres avantages à long terme	126-131
Comptabilisation et évaluation	128-130
Informations à fournir	131
Indemnités de fin de contrat de travail	132-143
Comptabilisation	133-138
Évaluation	139-140
Informations à fournir	141-143
Avantages sur capitaux propres	144-152
Comptabilisation et évaluation	145

▼B

Informations à fournir	146-152
Dispositions transitoires	153-156
Date d'entrée en vigueur	157-160

Les dispositions normatives, qui sont présentées en caractères gras italiques, doivent être lues dans le contexte des documents explicatifs et des commentaires de mise en œuvre de la présente Norme ainsi que dans le contexte de la Préface aux Normes comptables internationales. Les Normes comptables internationales ne sont pas censées s'appliquer à des éléments non significatifs (voir le paragraphe 12 de la Préface).

OBJECTIF

L'objectif de la présente Norme est de prescrire le mode de comptabilisation et de présentation des avantages du personnel. Elle impose aux entreprises de comptabiliser:

- (a) un passif lorsqu'un membre du personnel a rendu des services en contrepartie des avantages du personnel qui lui seront versés à une date future; et
- (b) une charge lorsque l'entreprise utilise l'avantage économique résultant des services rendus par un membre du personnel en contrepartie des avantages du personnel.

CHAMP D'APPLICATION

1. **La présente Norme doit s'appliquer à la comptabilisation des avantages du personnel.**
2. La présente Norme ne traite pas des rapports financiers des régimes de retraite (voir IAS 26, Comptabilité et rapports financiers des régimes de retraite).
3. La présente Norme s'applique à tous les avantages du personnel, notamment à ceux accordés en vertu:
 - (a) de régimes formalisés ou autres accords formalisés passés entre une entreprise et des membres du personnel individuels, des groupes de salariés ou leurs représentants;
 - (b) de dispositions légales ou d'accords sectoriels aux termes desquels les entreprises sont tenues de cotiser aux régimes nationaux, régionaux, sectoriels ou autres régimes multi-employeurs; ou
 - (c) d'usages qui donnent lieu à une obligation implicite. Les usages donnent lieu à une obligation implicite lorsque l'entreprise n'a pas d'autre solution réaliste que de payer les avantages du personnel. À titre d'exemple, une obligation implicite existe lorsqu'un changement des usages de l'entreprise entraînerait une dégradation inacceptable de ses relations avec le personnel.
4. Les avantages du personnel comprennent:
 - (a) les avantages à court terme comme les salaires et les cotisations de sécurité sociale, les congés payés et les congés maladie, l'intéressement et les primes (si elles sont payables dans les douze mois suivant la fin de l'exercice) ainsi que les avantages non monétaires (comme l'assistance médicale, le logement, les voitures et les biens ou services gratuits ou subventionnés) dont bénéficient les membres du personnel en activité;
 - (b) les avantages postérieurs à l'emploi comme les pensions et autres prestations de retraite, l'assurance-vie postérieure à l'emploi, et l'assistance médicale postérieure à l'emploi;
 - (c) les autres avantages à long terme, notamment les congés liés à l'ancienneté ou congés sabbatiques, les jubilés et autres avantages liés à l'ancienneté, les indemnités pour invalidité de longue durée et, s'ils sont payables douze mois ou plus après la fin de l'exercice, l'intéressement, les primes et les rémunérations différées;
 - (d) les indemnités de fin de contrat de travail; et
 - (e) les avantages sur capitaux propres.

Parce que chacune des catégories identifiées aux points (a) à (e) ci-dessus présente des caractéristiques différentes, la présente Norme établit pour chacune des dispositions distinctes.

▼B

5. Les avantages du personnel incluent les prestations servies au personnel ou aux personnes à leur charge; elles peuvent être réglées par le biais de paiements (ou par la fourniture de biens ou de services) effectués directement au membre du personnel, à leurs conjoint, enfants ou autres personnes à charge ou à des tiers comme des entreprises d'assurance.
6. Un membre du personnel peut travailler pour une entreprise à plein temps, à temps partiel, à titre permanent, occasionnel ou temporaire. Dans le cadre de la présente Norme, le personnel inclut les administrateurs et autres dirigeants.

DÉFINITIONS

7. **Dans la présente Norme, les termes suivants ont la signification indiquée ci-après:**

Les avantages du personnel désignent toutes formes de contrepartie donnée par une entreprise au titre des services rendus par son personnel.

Les avantages à court terme désignent les avantages du personnel (autres que les indemnités de fin de contrat de travail et les avantages sur capitaux propres) qui sont dus intégralement dans les douze mois suivant la fin de l'exercice pendant lequel les membres du personnel ont rendu les services correspondants.

Les avantages postérieurs à l'emploi désignent les avantages du personnel (autres que les indemnités de fin de contrat de travail et les avantages sur capitaux propres) qui sont payables postérieurement à la cessation de l'emploi.

Les régimes d'avantages postérieurs à l'emploi désignent les accords formalisés ou non formalisés en vertu desquels une entreprise verse des avantages postérieurs à l'emploi à un ou plusieurs membres de son personnel.

Les régimes à cotisations définies désignent les régimes d'avantages postérieurs à l'emploi en vertu desquels une entreprise verse des cotisations définies à une entité distincte (un fonds) et n'aura aucune obligation, juridique ou implicite, de payer des cotisations supplémentaires si le fonds n'a pas suffisamment d'actifs pour servir tous les avantages correspondant aux services rendus par le personnel pendant l'exercice et les exercices antérieurs.

Les régimes à prestations définies désignent les régimes d'avantages postérieurs à l'emploi autres que les régimes à cotisations définies.

Les régimes multi-employeurs sont des régimes à cotisations définies (autres que les régimes généraux et obligatoires) ou des régimes à prestations définies (autres que les régimes généraux et obligatoires) qui:

- (a) **mettent en commun les actifs apportés par différentes entreprises qui ne sont pas sous contrôle commun; et**
- (b) **utilisent ces actifs pour accorder des avantages au personnel de plusieurs entreprises en partant du principe que les niveaux de cotisations et d'avantages sont calculés sans tenir compte de l'identité de l'entreprise qui emploie les membres du personnel en question.**

Les autres avantages à long terme désignent les avantages (autres que les avantages postérieurs à l'emploi, indemnités de fin de contrat de travail et avantages sur capitaux propres) qui ne sont pas dus intégralement dans les douze mois suivant la fin de l'exercice pendant lequel les membres du personnel ont rendu les services correspondants.

Les indemnités de fin de contrat de travail désignent les avantages à accorder à un membre du personnel du fait de:

- (a) **la résiliation par l'entreprise du contrat de travail du membre du personnel avant l'âge normal de départ en retraite; ou**
- (b) **la décision du membre du personnel de partir volontairement en échange de ces indemnités.**

Les avantages sur capitaux propres désignent les avantages en vertu desquels:

- (a) **les membres du personnel sont en droit de recevoir des instruments de capitaux propres émis par l'entreprise (ou par sa société mère); ou**

▼B

- (b) le montant de l'obligation de l'entreprise vis-à-vis de son personnel dépend du prix futur d'instruments de capitaux propres émis par l'entreprise.

Les plans d'avantages sur capitaux propres désignent les accords formalisés ou non formalisés en vertu desquels une entreprise accorde, à un ou plusieurs membres du personnel, des avantages sur capitaux propres.

Les avantages acquis sont les avantages qui ne sont pas conditionnés par l'existence de périodes de service futures.

La valeur actuelle de l'obligation au titre de prestations définies désigne la valeur actualisée, avant déduction des actifs du régime, des paiements futurs attendus qui sont nécessaires pour éteindre l'obligation résultant des services rendus au cours de l'exercice et des exercices antérieurs.

Le coût des services rendus au cours de l'exercice désigne l'accroissement de la valeur actuelle, de l'obligation au titre des prestations définies résultant des services rendus au cours de l'exercice.

Le coût financier désigne l'accroissement au cours d'un exercice de la valeur actuelle de l'obligation au titre des prestations définies résultant du fait que l'on s'est rapproché d'un exercice de la date de règlement des prestations.

Les actifs du régime comprennent:

- (a) des actifs détenus par un fonds d'avantages à long-terme en faveur du personnel; et
- (b) des contrats d'assurance éligibles.

Les actifs détenus par un fonds d'avantages à long terme en faveur du personnel, sont des actifs (autres que des instruments financiers non transférables, émis par l'entreprise présentant les états financiers) qui:

- (a) sont détenus par une entité (un fonds), juridiquement distincte de l'entreprise présentant les états financier et servant uniquement à payer ou à financer les avantages du personnel; et
- (b) sont disponibles uniquement pour payer ou financer les avantages du personnel; ne sont pas disponibles pour les créanciers de l'entreprise présentant les états financiers (même en cas de faillite) et ne peuvent pas être restitués à l'entreprise; sauf dans le cas où:
- (i) les actifs restant dans le fond suffisent à remplir toutes les obligations au titre des avantages du personnel du régime ou de l'entreprise présentant les états financiers; ou
- (ii) les actifs sont restitués à l'entreprise qui présente les états financiers pour rembourser le paiement déjà effectué d'avantage du personnel.

Un contrat d'assurance éligible, est un contrat émis par un assureur qui n'est pas une partie liée (comme définie dans IAS 24, Information relative aux parties liées), à l'entreprise qui présente les états financiers, dans la mesure où les sommes provenant du contrat:

- (a) ne peuvent être utilisées que pour payer ou financer des avantages du personnel sous un régime à prestations définies; et
- (b) ne sont pas disponibles pour les créanciers de l'entreprise présentant les états financiers (même en cas de faillite) et ne peuvent pas être restituées à l'entreprise; sauf dans le cas où:
- (i) les sommes représentent un surplus d'actifs non nécessaire pour que le contrat satisfasse à toutes les obligations relatives aux avantages du personnel; ou
- (ii) les sommes sont restituées à l'entreprise pour la rembourser du paiement déjà effectué d'avantages du personnel.

La juste valeur est le montant pour lequel un actif pourrait être échangé ou un passif éteint entre parties bien informées, consentantes et agissant dans des conditions de concurrence normales.

Le rendement des actifs du régime désigne les intérêts, dividendes et autres produits tirés desdits actifs ainsi que les profits ou pertes réalisés ou latents relatifs à ces actifs, après déduction des coûts d'administration du régime et de l'impôt à payer par le régime.

Les écarts actuariels incluent:

▼B

- (a) les ajustements liés à l'expérience (les effets des différences entre les hypothèses actuarielles antérieures et ce qui s'est effectivement produit); et
- (b) les effets des changements d'hypothèses actuarielles.

Le coût des services passés désigne l'accroissement de la valeur actuelle de l'obligation au titre des prestations définies pour les services rendus au cours d'exercices antérieurs, résultant de l'introduction d'un nouveau régime d'avantages postérieurs à l'emploi ou d'autres avantages à long terme ou de changements apportés au cours de l'exercice à un tel régime. Le coût des services passés peut être positif (si de nouveaux avantages sont introduits ou des avantages existants améliorés) ou négatif (si des avantages existants sont réduits).

AVANTAGES À COURT TERME

8. Les avantages à court terme incluent:
 - (a) les salaires, rémunérations et cotisations de sécurité sociale;
 - (b) les absences rémunérées à court terme (telles que les congés annuels et les congés maladie) lorsque les absences doivent se produire dans les douze mois suivant la période pendant laquelle le personnel a rendu les services correspondants;
 - (c) les sommes à payer au titre de l'intéressement et des primes dans les douze mois suivant la fin de la période pendant laquelle le personnel a rendu les services correspondants; et
 - (d) les avantages non monétaires (tels que l'assistance médicale, le logement, la voiture et les biens ou services gratuits ou subventionnés) accordés au personnel en activité.
9. Les avantages à court terme sont généralement comptabilisés immédiatement car aucune hypothèse actuarielle n'est nécessaire pour évaluer l'obligation ou la charge et il n'y a pas à enregistrer d'écart actuariel. De plus, les obligations au titre des avantages à court terme sont évaluées sur une base non actualisée.

Comptabilisation et évaluation

Les avantages à court terme

10. **Lorsqu'un membre du personnel a rendu des services à une entreprise au titre d'un exercice, l'entreprise doit comptabiliser le montant non actualisé des avantages à court terme qu'elle s'attend à lui payer en contrepartie:**
 - (a) **au passif (charge à payer), après déduction du montant déjà payé. Si le montant déjà payé excède la valeur non actualisée des prestations, l'entreprise doit comptabiliser l'excédent à l'actif (charge payée d'avance) dans la mesure où le paiement d'avance conduira, par exemple, à une réduction des paiements futurs ou à un remboursement en trésorerie; et**
 - (b) **en charges, à moins qu'une autre Norme comptable internationale n'impose ou n'autorise l'incorporation des avantages dans le coût d'un actif (voir, par exemple, IAS 2, Stocks et IAS 16, Immobilisations corporelles).**

Les paragraphes 11, 14 et 17 expliquent comment une entreprise doit appliquer cette disposition aux avantages à court terme sous forme d'absences rémunérées, de régimes d'intéressement et de primes.

Absences rémunérées à court terme

11. **Selon le paragraphe 10, une entreprise doit comptabiliser le coût attendu des avantages à court terme correspondant à des absences rémunérées comme suit:**
 - (a) **dans le cas d'absences rémunérées cumulables, lorsque les membres du personnel rendent des services qui augmentent leurs droits à des absences rémunérées futures; et**
 - (b) **dans le cas d'absences rémunérées non cumulables, lorsque les absences se produisent.**
12. Une entreprise peut rémunérer les absences pour diverses causes, entre autres; vacances, maladie et incapacité de courte durée, maternité ou

▼B

paternité, convocation au tribunal en tant que juré et service militaire. On distingue deux catégories de droits à absences rémunérées:

- (a) les droits cumulables; et
 - (b) les droits non cumulables.
13. Les absences rémunérées cumulables sont les droits à absences reportables et pouvant être utilisés lors des exercices futurs si les droits de l'exercice ne sont pas intégralement utilisés. Les absences rémunérées cumulables peuvent générer des droits acquis (autrement dit, les membres du personnel ont droit, lorsqu'ils quittent l'entreprise, au règlement de leurs droits non utilisés) ou ne pas en générer (lorsque les membres du personnel n'ont pas droit, lors de leur départ, au règlement de leurs droits non utilisés). Lorsque les services rendus par les membres du personnel accroissent leurs droits à absences rémunérées futures, il en résulte une obligation pour l'entreprise. L'obligation existe et est comptabilisée même si les absences rémunérées ne sont pas un droit acquis; toutefois, le fait que les membres du personnel puissent quitter l'entreprise avant d'avoir fait usage d'un droit accumulé non acquis a un impact sur l'évaluation de cette obligation.
14. **Une entreprise doit évaluer le coût attendu des absences rémunérées cumulables à hauteur du montant supplémentaire qu'elle s'attend à payer du fait du cumul des droits non utilisés à la date de clôture.**
15. La méthode indiquée au paragraphe précédent évalue l'obligation au montant des paiements supplémentaires attendus du seul fait que l'avantage est cumulable. Dans bon nombre de cas, l'entreprise n'a pas besoin de se livrer à des calculs détaillés pour estimer qu'elle n'a aucune obligation significative au titre de droits à des absences rémunérées non utilisés. Par exemple, une obligation au titre des congés maladie ne sera vraisemblablement significative que s'il existe un accord, formalisé ou non formalisé, selon lequel les congés maladie rémunérés non utilisés peuvent être pris sous la forme de congés payés.

Exemple illustrant les paragraphes 14 et 15

Une entreprise compte 100 membres dans son personnel, ayant droit chacun à cinq jours ouvrables de congés maladie rémunérés par an. Les congés maladie non utilisés peuvent être reportés sur l'année calendaire suivante. Les congés maladie sont imputés en premier sur les droits acquis au titre de l'exercice puis sur le solde éventuel reporté de l'exercice précédent (sur une base DEPS). Au 31 décembre 20X1, le crédit moyen non utilisé est de deux jours par personne. Sur la base de son expérience passée et qui devrait se poursuivre, l'entreprise estime qu'en 20X2, 92 personnes ne prendront pas plus de cinq jours de congés maladie rémunérés et que les huit autres prendront en moyenne six jours et demi chacune.

L'entreprise s'attend à avoir à payer 12 journées de congés maladie supplémentaires du fait du crédit non utilisé accumulé au 31 décembre 20X1 (une journée et demie par personne pour chacune des 8 personnes). Par conséquent, elle comptabilise un passif égal à 12 jours de congés maladie.

16. Les droits à absences rémunérées non cumulables ne sont pas reportables; si les droits de l'exercice ne sont pas intégralement utilisés, ils sont perdus et les membres du personnel ne sont pas autorisés à percevoir, lors de leur départ de l'entreprise, un paiement au titre des droits non utilisés. Cela se produit habituellement pour les congés maladie (dans la mesure où les droits passés non utilisés n'augmentent pas les droits futurs), les congés maternité ou paternité et les absences rémunérées pour convocation en tant que juré ou pour service militaire. Tant que l'absence ne s'est pas produite, l'entreprise ne comptabilise ni passif, ni charge, car la durée de service des membres du personnel n'augmente pas le montant de l'avantage.

Plans d'intéressement et de primes

17. **Selon le paragraphe 10, une entreprise doit comptabiliser le coût attendu des paiements à effectuer au titre de l'intéressement et des primes si et seulement si:**
- (a) **l'entreprise a une obligation actuelle, juridique ou implicite, d'effectuer ces paiements au titre d'événements passés; et**
 - (b) **une estimation fiable de l'obligation peut être effectuée.**

Une obligation actuelle existe si et seulement si l'entreprise n'a pas d'autre solution réaliste que de payer.

▼B

18. Dans certains plans d'intéressement, les membres du personnel ne perçoivent un intéressement que s'ils restent un certain temps dans l'entreprise. Ces plans créent une obligation implicite car les membres du personnel assurent un service qui augmente le montant à payer s'ils restent en activité jusqu'à la fin de l'exercice spécifié. L'évaluation de cette obligation implicite reflète la possibilité que certains membres du personnel quittent l'entreprise sans percevoir un quelconque intéressement.

Exemple illustrant le paragraphe 18

Un plan d'intéressement impose à une entreprise de payer un pourcentage spécifié de son résultat net de l'exercice aux membres du personnel ayant travaillé toute l'année. Si aucun membre du personnel ne quitte l'entreprise en cours d'exercice, le montant total de l'intéressement versé au titre de l'exercice sera de 3 % du résultat net. L'entreprise estime que le taux de rotation du personnel ramènera le montant à payer à 2,5 % du résultat net.

L'entreprise comptabilise un passif et une charge de 2,5 % du résultat net.

19. Une entreprise peut n'avoir aucune obligation juridique d'accorder des primes. Mais il est des cas où l'entreprise a pour habitude d'accorder des primes à son personnel. Dans ce cas, l'entreprise a une obligation implicite car elle n'a pas d'autre solution réaliste que d'accorder les primes. L'évaluation de l'obligation implicite reflète la possibilité que certains membres du personnel quittent l'entreprise sans percevoir de prime.
20. L'entreprise peut effectuer une estimation fiable de son obligation juridique ou implicite en vertu d'un plan d'intéressement ou de primes si et seulement si:
- (a) les termes formels du plan contiennent une formule de calcul du montant de l'avantage;
 - (b) l'entreprise calcule les montants à payer avant l'approbation des comptes; ou
 - (c) les pratiques passées fournissent une preuve claire du montant de l'obligation implicite de l'entreprise.
21. Une obligation découlant de plans d'intéressement et de primes résulte de l'activité des membres du personnel et non pas d'une transaction avec les propriétaires de l'entreprise. Par conséquent, l'entreprise comptabilise le coût des plans d'intéressement et de primes non pas comme une distribution de résultat net mais comme une charge.
22. Si l'intégralité des paiements à effectuer au titre de plans d'intéressement et de primes n'est pas due dans les douze mois suivant la fin de l'exercice pendant lequel les membres du personnel ont rendu les services correspondants, ces paiements constituent des avantages à long terme (voir paragraphes 126-131). Si les paiements effectués au titre de plans d'intéressement et de primes répondent à la définition des avantages sur capitaux propres, l'entreprise les comptabilise selon les paragraphes 144-152.

Informations à fournir

23. Bien que la présente Norme n'impose pas de fournir des informations spécifiques sur les avantages à court terme, d'autres Normes comptables internationales peuvent imposer la présentation de certaines informations. Par exemple, lorsque IAS 24, Information relative aux parties liées, l'impose, l'entreprise doit fournir des informations sur les avantages accordés aux principaux dirigeants. IAS 1, Présentation des états financiers, impose aux entreprises d'indiquer les frais de personnel.

AVANTAGES POSTÉRIEURS À L'EMPLOI: DISTINCTION ENTRE LES RÉGIMES À COTISATIONS DÉFINIES ET LES RÉGIMES À PRESTATIONS DÉFINIES

24. Les avantages postérieurs à l'emploi incluent par exemple:
- (a) les prestations de retraite, telles que les pensions; et
 - (b) les autres prestations postérieures à l'emploi, telles que l'assurance-vie postérieure à l'emploi et l'assistance médicale postérieure à l'emploi.

Les conventions en vertu desquelles une entreprise accorde des avantages postérieurs à l'emploi sont des régimes d'avantages postérieurs à l'emploi. Une entreprise applique la présente Norme à toutes les conventions de ce type, qu'elles impliquent ou non la constitution d'une entité distincte pour encaisser les cotisations et payer les prestations.

25. Les régimes d'avantages postérieurs à l'emploi sont classés en régimes à cotisations définies ou en régimes à prestations définies selon la réalité

▼B

économique du régime qui ressort de ses principaux termes et conditions. Dans les régimes à cotisations définies:

- (a) l'obligation juridique ou implicite de l'entreprise se limite au montant qu'elle s'engage à payer au fonds. Ainsi, le montant des avantages postérieurs à l'emploi reçu par le membre du personnel est déterminé par le montant des cotisations versées par l'entreprise (et peut-être également par le membre du personnel) à un régime d'avantages postérieurs à l'emploi ou à une compagnie d'assurance, et par le rendement des placements effectués grâce aux cotisations; et
 - (b) en conséquence, le risque actuariel (risque que les prestations soient moins importantes que prévu) et le risque de placement (risque que les actifs investis ne soient pas suffisants pour faire face aux prestations prévues) incombent au membre du personnel.
26. Les exemples de cas où l'obligation d'une entreprise n'est pas limitée au montant qu'elle s'engage à payer au fonds, sont ceux où l'entreprise a une obligation juridique ou implicite du fait:
- (a) d'une formule de calcul des prestations du régime qui n'est pas liée uniquement au montant des cotisations;
 - (b) d'une garantie, indirecte par le biais d'un régime ou directe, d'obtenir un rendement spécifié sur les cotisations; ou
 - (c) d'usages qui donnent lieu à une obligation implicite. Il peut y avoir, par exemple, obligation implicite lorsqu'une entreprise a toujours révisé à la hausse les prestations versées aux anciens membres de son personnel pour tenir compte de l'inflation, quand bien même elle n'y est pas juridiquement tenue.
27. En vertu des régimes à prestations définies:
- (a) l'entreprise a l'obligation de payer les prestations convenues aux membres de son personnel en activité et aux anciens membres de son personnel; et
 - (b) le risque actuariel (risque que les prestations coûtent plus cher que prévu) et le risque de placement incombent en substance à l'entreprise. Si les réalisations en matière de risque actuariel ou de risque de placement sont plus mauvaises que les prévisions, l'obligation de l'entreprise peut s'en trouver majorée.
28. Les paragraphes 29 à 42 ci-après expliquent la distinction entre les régimes à cotisations définies et les régimes à prestations définies dans le contexte des régimes multi-employeurs, des régimes généraux et obligatoires et des prestations assurées.

Régimes multi-employeurs

29. **L'entreprise doit classer un régime multi-employeurs en régime à cotisations définies ou en régime à prestations définies en fonction de ses termes (en tenant compte de toute obligation implicite allant au-delà des termes formels du régime). Dans le cas d'un régime multi-employeurs à prestations définies, l'entreprise doit:**
- (a) **comptabiliser sa part de l'obligation au titre des prestations définies, des actifs du régime et des coûts associés au régime, comme pour tout autre régime à prestations définies; et**
 - (b) **fournir les informations imposées par le paragraphe 120.**
30. **Lorsqu'elle ne dispose pas d'informations suffisantes pour comptabiliser comme tel un régime multi-employeurs à prestations définies, l'entreprise doit:**
- (a) **comptabiliser le régime selon les paragraphes 44-46 comme s'il s'agissait d'un régime à cotisations définies;**
 - (b) **indiquer:**
 - (i) **qu'il s'agit d'un régime à prestations définies; et**
 - (ii) **la raison pour laquelle elle ne dispose pas d'informations suffisantes pour le comptabiliser comme un régime à prestations définies; et**
 - (c) **dans la mesure où un excédent ou un déficit du régime pourrait affecter le montant des cotisations futures, indiquer en outre:**
 - (i) **toute information dont elle dispose sur ledit excédent ou déficit;**

▼B

(ii) **la base ayant servi à déterminer le montant de l'excédent ou du déficit; et**

(iii) **les conséquences éventuelles pour l'entreprise.**

31. À titre d'exemple, un régime multi-employeurs à prestations définies est un régime:
- (a) par répartition, c'est-à-dire dans lequel les cotisations sont fixées à un niveau dont on pense qu'il sera suffisant pour payer les prestations échues au cours du même exercice, et où les prestations futures acquises durant l'exercice seront financées par les cotisations futures; et
 - (b) dans lequel les prestations des membres du personnel sont déterminées en fonction de la durée de leur service et dans lequel les entreprises participantes n'ont aucun moyen réaliste de sortir du régime sans payer une cotisation au titre des prestations acquises par les membres du personnel jusqu'à la date de leur sortie. Un tel régime fait courir un risque actuariel à l'entreprise: en effet, si le coût ultime des prestations déjà acquises à la clôture est supérieur à celui attendu, l'entreprise devra soit relever ses cotisations, soit persuader les membres de son personnel d'accepter une réduction de leurs prestations. Un tel régime est donc un régime à prestations définies.
32. Lorsqu'elle dispose d'informations suffisantes sur un régime multi-employeurs à prestations définies, une entreprise enregistre au prorata sa part de l'obligation au titre des prestations définies, des actifs du régime et du coût des avantages postérieurs à l'emploi associé audit régime, comme pour tout autre régime à prestations définies. Toutefois, dans certains cas, l'entreprise sera dans l'incapacité d'établir sa part de la situation financière et des performances du régime d'une manière suffisamment fiable pour pouvoir la comptabiliser. Ce cas peut se produire si:
- (a) l'entreprise n'a pas accès aux informations sur le régime imposées par la présente Norme; ou si
 - (b) le régime expose les entreprises participantes aux risques actuariels associés au personnel présent et passé d'autres entreprises et si, par conséquent, elle ne dispose pas d'une base cohérente et fiable pour répartir l'obligation, les actifs du régime et les coûts entre les différentes entreprises participant au régime.
- Dans ce cas, l'entreprise comptabilise le régime comme un régime à cotisations définies et indique en annexe les informations supplémentaires imposées par le paragraphe 30.
33. Le régime multi-employeurs se distingue des régimes à administration groupée. Un tel régime est un simple regroupement de régimes à employeur unique, destiné à permettre aux employeurs qui y participent de mettre leurs actifs en commun à des fins de placement pour réduire les coûts d'administration et de gestion desdits placements, mais les droits des différents employeurs sont séparés au seul bénéfice des membres de leur propre personnel. Les régimes d'administration groupée ne posent pas de problèmes particuliers de comptabilisation puisque l'information permettant de les traiter de la même façon que tout autre régime à employeur unique est immédiatement disponible et que ces régimes n'exposent pas les entreprises participantes aux risques actuariels associés au personnel en activité et aux anciens membres du personnel des autres entreprises. Les définitions de la présente Norme imposent à l'entreprise de classer un régime d'administration groupée en régime à cotisations définies ou en régime à prestations définies en fonction des termes du régime (et notamment de toute obligation implicite allant au-delà des termes formels).
34. Les régimes à prestations définies qui mettent en commun les actifs apportés par différentes entreprises apparentées, par exemple une société mère et ses filiales, ne sont pas des régimes multi-employeurs. En conséquence, l'entreprise comptabilise tous ces régimes comme des régimes à prestations définies.
35. IAS 37, Provisions, passifs éventuels et actifs éventuels, impose aux entreprises de comptabiliser ou de fournir des informations sur certains passifs éventuels. Dans le contexte d'un régime multi-employeurs, un passif éventuel peut résulter par exemple:
- (a) de pertes actuarielles concernant d'autres entreprises participantes car chacune des entreprises adhérant à un régime multi-employeurs prend sa part de risques actuariels des autres entreprises; ou
 - (b) de l'obligation en vertu des termes d'un régime, de financer un éventuel déficit du régime si d'autres entreprises cessent de participer.

▼B

Régimes généraux et obligatoires (d'État)

36. Une entreprise doit comptabiliser un régime général et obligatoire (d'État) de la même manière qu'un régime multi-employeurs (voir paragraphes 29 et 30).
37. Les régimes généraux et obligatoires sont établis par la législation pour couvrir toutes les entreprises (ou toutes les entreprises d'une catégorie donnée, par exemple d'un secteur d'activité) et sont gérés par les pouvoirs publics au niveau national ou régional ou par un autre organisme (par exemple, une agence autonome spécialement créée à cet effet) non assujéti au contrôle ou à l'influence de l'entreprise présentant ses états financiers. Certains régimes souscrits par une entreprise prévoient à la fois des prestations obligatoires qui se substituent à des prestations qui autrement seraient couvertes par un régime général et obligatoire et des prestations complémentaires facultatives. Ces régimes ne sont pas des régimes généraux et obligatoires.
38. Les régimes généraux et obligatoires sont des régimes à prestations définies ou des régimes à cotisations définies selon l'obligation qui en résulte pour l'entreprise. La plupart du temps, ces régimes sont financés par répartition, c'est-à-dire que les cotisations sont fixées à un niveau que l'on juge suffisant pour servir les prestations venant à échéance au cours de l'exercice; les prestations futures acquises au cours de l'exercice seront payées par les cotisations futures. Néanmoins, dans la plupart de ces régimes, l'entreprise n'a aucune obligation, juridique ou implicite, de payer ces prestations futures: sa seule obligation est d'acquitter les cotisations lorsqu'elles sont dues, et si elle cesse d'employer des bénéficiaires de ce régime, elle ne sera pas obligée de payer les prestations acquises par les membres de son personnel au cours d'exercices antérieurs. C'est pourquoi les régimes généraux et obligatoires sont normalement des régimes à cotisations définies. Toutefois, dans les rares cas où un régime général et obligatoire est un régime à prestations définies, l'entreprise lui applique le traitement prévu aux paragraphes 29 et 30.

Prestations assurées

39. **Une entreprise peut payer des primes d'assurances souscrites pour financer un régime d'avantages postérieurs à l'emploi. Elle doit alors comptabiliser le régime comme un régime à cotisations définies, à moins qu'elle ait (directement ou indirectement par le biais du régime) une obligation juridique ou implicite de payer:**
- (a) **directement les prestations à leur date d'exigibilité; ou**
 - (b) **des montants complémentaires si l'assureur ne paye pas toutes les prestations futures liées aux services rendus par les membres du personnel au titre de l'exercice et des exercices antérieurs.**
- Si l'entreprise a une telle obligation juridique ou implicite, elle doit comptabiliser le régime comme un régime à prestations définies.**
40. Les prestations assurées par un contrat d'assurance ne doivent pas nécessairement être directement ou automatiquement liées à l'obligation de l'entreprise au titre des avantages du personnel. Les régimes d'avantages postérieurs à l'emploi comportant des contrats d'assurance sont soumis à la même distinction entre comptabilité et financement que les autres régimes financés.
41. Lorsqu'une entreprise finance des obligations au titre d'avantages postérieurs à l'emploi par la souscription d'une police d'assurance en vertu de laquelle elle conserve une obligation juridique ou implicite (directement, indirectement du fait du régime, par le biais d'un mécanisme d'établissement des primes futures ou si l'assureur est une partie liée), le paiement des primes ne s'assimile pas à un régime à cotisations définies. Il s'ensuit que l'entreprise:
- (a) comptabilise une police d'assurance éligible en tant qu'actif du régime (voir paragraphe 7); et
 - (b) comptabilise les autres polices d'assurance en tant que droits au remboursement (si les polices satisfont au critère du paragraphe 104A).
42. Lorsqu'une police d'assurance est souscrite au nom d'un participant ou d'un groupe de participants du régime et que l'entreprise n'a pas d'obligation, juridique ou implicite, de combler les pertes éventuelles sur la police, elle n'a pas l'obligation de servir les prestations aux membres du personnel, celles-ci relevant de la seule responsabilité de l'assureur. Le paiement des primes fixées en vertu de ces contrats correspond en substance au

▼B

règlement de l'obligation au titre d'avantages du personnel et non à un investissement pour faire face à cette obligation. En conséquence, l'entreprise n'a plus ni actif ni passif et elle comptabilise ses paiements comme des versements à un régime à cotisation définies.

AVANTAGES POSTÉRIEURS À L'EMPLOI: RÉGIMES À COTISATIONS DÉFINIES

43. La comptabilisation des régimes à cotisations définies est directe car l'obligation de l'entreprise présentant ses états financiers est déterminée par les montants à payer pour l'exercice. Par conséquent, aucune hypothèse actuarielle n'est nécessaire pour évaluer l'obligation ou la charge et les écarts actuariels n'existent pas. En outre, les obligations sont évaluées sur une base non actualisée, sauf lorsqu'elles sont exigibles plus de douze mois après la fin de l'exercice au cours duquel les services correspondants sont effectués par les membres du personnel.

Comptabilisation et évaluation

44. **Lorsqu'un membre du personnel a rendu des services à une entreprise au cours d'un exercice, celle-ci doit comptabiliser la cotisation à payer à un régime à cotisations définies en échange de ces services:**
- (a) **au passif (charge à payer) après déduction des cotisations déjà payées. Si le montant des cotisations déjà payées est supérieur au montant des cotisations dues pour les services rendus avant la date de clôture, l'entreprise doit comptabiliser cet excédent à l'actif (charge payée d'avance) dans la mesure où le paiement d'avance aboutit, par exemple, à une diminution des paiements futurs ou à un remboursement en trésorerie; et**
 - (b) **en charges, à moins qu'une autre Norme comptable internationale n'impose ou n'autorise que ces cotisations soient incorporées dans le coût d'un actif (voir par exemple IAS 2, Stocks et IAS 16, Immobilisations corporelles).**
45. **Lorsque les cotisations à un régime à cotisations définies ne sont pas intégralement exigibles dans les douze mois suivant la fin de l'exercice au cours duquel les services correspondants ont été effectués par les membres du personnel, elles doivent être actualisées à l'aide du taux d'actualisation indiqué au paragraphe 78.**

Informations à fournir

46. **L'entreprise doit indiquer le montant comptabilisé en charges pour les régimes à cotisations définies.**
47. Lorsque IAS 24, Information relative aux parties liées, l'impose, l'entreprise fournit des informations sur les cotisations aux régimes à cotisations définies pour ses principaux dirigeants.

AVANTAGES POSTÉRIEURS À L'EMPLOI: RÉGIMES À PRESTATIONS DÉFINIES

48. La comptabilisation des régimes à prestations définies est complexe parce que des hypothèses actuarielles sont nécessaires pour évaluer l'obligation et la charge et que des écarts actuariels peuvent exister. De plus, les obligations sont évaluées sur une base actualisée car elles peuvent être réglées de nombreuses années après que les membres du personnel ont effectué les services correspondants.

Comptabilisation et évaluation

49. Les régimes à prestations définies peuvent être des régimes non financés ou des régimes intégralement ou partiellement financés par les cotisations d'une entreprise et parfois par celles des membres de son personnel à une entité ou un fonds, juridiquement distinct de l'entreprise qui présente les états financiers et sur lesquels sont prélevées les prestations servies au personnel. Le versement à l'échéance des prestations financées dépend non seulement de la situation financière et des performances du fonds, mais également de la capacité de l'entreprise (et de sa bonne volonté) à pallier une insuffisance éventuelle des actifs du fonds. L'entreprise supporte en substance les risques actuariels et de placement liés au régime. En conséquence, la dépense constatée pour un régime à prestations définies n'est pas nécessairement le montant de la cotisation due pour l'exercice.
50. La comptabilisation des régimes à prestations définies implique pour l'entreprise:

▼B

- (a) d'utiliser des techniques actuarielles pour estimer de façon fiable le montant des avantages accumulés par les membres du personnel en contrepartie des services rendus pendant l'exercice et les exercices antérieurs. Cela suppose qu'elle détermine le montant des prestations imputables à l'exercice et aux exercices antérieurs (voir paragraphes 67-71) et qu'elle fasse des estimations (hypothèses actuarielles) sur les variables démographiques (mortalité et rotation du personnel) et financières (telles que les augmentations futures des salaires et des coûts médicaux) qui influenceront sur le coût des prestations (voir paragraphes 72-91);
- (b) qu'elle actualise ces prestations par la méthode des unités de crédit projetées afin de déterminer la valeur actualisée de l'obligation au titre des prestations définies et le coût des services rendus au cours de l'exercice (voir paragraphes 64-66);
- (c) qu'elle détermine la juste valeur des actifs du régime (voir paragraphes 102-104);
- (d) qu'elle détermine le montant total des écarts actuariels et la partie de ces écarts qu'elle doit enregistrer (voir paragraphes 92-95);
- (e) lorsqu'un régime a été adopté ou amélioré, qu'elle détermine le coût des services passés en résultant (voir paragraphes 96-101); et
- (f) lorsqu'un régime a été réduit ou liquidé, qu'elle détermine le profit ou la perte en résultant (voir paragraphes 109-115).

Lorsqu'une entreprise a plusieurs régimes à prestations définies, elle applique ces dispositions séparément à chaque régime significatif.

51. Dans certains cas, estimations, moyennes et calculs simplifiés peuvent fournir une approximation fiable des calculs détaillés décrits dans la présente Norme.

Comptabilisation d'une obligation implicite

52. **L'entreprise doit comptabiliser non seulement l'obligation juridique ressortant des termes formels du régime à prestations définies, mais aussi toute obligation implicite découlant de ses usages. Ces usages génèrent une obligation implicite lorsque l'entreprise n'a pas d'autre solution réaliste que de payer les prestations aux membres du personnel. Il y a, par exemple, obligation implicite si un changement des usages de l'entreprise entraînerait une dégradation inacceptable des relations avec son personnel.**
53. Les termes formels d'un régime à prestations définies peuvent autoriser l'entreprise à résilier son obligation résultant du régime. Néanmoins, il est habituellement difficile pour une entreprise de résilier un régime si elle veut conserver son personnel. Par conséquent, en l'absence de preuve contraire, la comptabilisation des avantages postérieurs à l'emploi suppose que l'entreprise qui promet actuellement d'accorder lesdits avantages continuera à le faire pendant toute la durée de vie active restant à courir de son personnel.

Bilan

54. **Le montant comptabilisé au passif au titre de prestations définies doit être égal au total de:**
- (a) **la valeur actualisée de l'obligation au titre des prestations définies à la date de clôture (voir paragraphe 64);**
 - (b) **majorée des profits actuariels (minorée des pertes actuarielles) non comptabilisés en raison du traitement indiqué aux paragraphes 92-93;**
 - (c) **diminuée du coût des services passés non encore comptabilisé (voir paragraphe 96);**
 - (d) **diminuée de la juste valeur à la date de clôture des actifs du régime (s'ils existent) utilisés directement pour éteindre les obligations (voir paragraphes 102-104).**
55. La juste valeur de l'obligation au titre des prestations définies est l'obligation brute avant déduction de la juste valeur des actifs du régime.
56. **Une entreprise doit déterminer la valeur actualisée de son obligation au titre des prestations définies et la juste valeur des actifs du régime avec une régularité suffisante pour que les montants comptabilisés dans ses états financiers ne diffèrent pas de manière significative des montants qui seraient déterminés à la date de clôture.**

▼B

57. La présente Norme encourage les entreprises (sans toutefois le leur imposer) à faire appel à un actuaire qualifié pour évaluer toutes les obligations significatives au titre des avantages postérieurs à l'emploi. Pour des raisons pratiques, une entreprise peut demander à un actuaire qualifié d'effectuer une évaluation détaillée de l'obligation avant la date de clôture. Mais les résultats de cette évaluation sont corrigés pour tenir compte des transactions et autres changements significatifs (notamment des variations de prix de marché et de taux) intervenus jusqu'à la date de clôture.
58. **Le montant déterminé selon le paragraphe 54 peut être un montant négatif (un actif). L'entreprise doit évaluer l'actif en retenant le plus faible:**
- (a) **du montant déterminé selon le paragraphe 54; et**
 - (b) **du montant:**
 - (i) **des pertes actuarielles nettes cumulées non comptabilisées et du coût des services passés non comptabilisé (voir paragraphes 92, 93 et 96); et**
 - (ii) **de la valeur actualisée de tout avantage économique sous forme de remboursements du régime ou de diminutions des cotisations futures au régime. La valeur actualisée de ces avantages économiques doit être déterminée en utilisant le taux d'actualisation indiqué au paragraphe 78.**
- 58A. **L'application du paragraphe 58 ne doit pas se traduire par la comptabilisation d'un profit résultant uniquement d'une perte actuarielle ou des coûts de services passés au cours de l'exercice, ou par la comptabilisation d'une perte résultant uniquement d'un profit actuariel au cours de l'exercice. Dès lors, l'entreprise comptabilisera immédiatement les éléments suivants, conformément au paragraphe 54, dans la mesure où ils surviennent alors que l'actif au titre des prestations définies est déterminé conformément au paragraphe 58(b):**
- (a) **les pertes actuarielles nettes de l'exercice en cours et le coût des services passés de l'exercice en cours, dans la mesure où ils excèdent la réduction de la valeur actuelle des avantages économiques visés au paragraphe 58(b)(ii). Si la valeur actuelle des avantages économiques augmente ou si elle reste inchangée, l'ensemble des pertes actuarielles nettes de l'exercice en cours et du coût des services passés pour l'exercice en cours sera immédiatement comptabilisé selon le paragraphe 54;**
 - (b) **les profits actuariels nets de l'exercice en cours après déduction du coût des services passés de l'exercice en cours, dans la mesure où ils excèdent l'augmentation de la valeur actuelle des avantages économiques précisés au paragraphe 58(b)(ii). Si la valeur actuelle des avantages économiques diminue ou si elle reste inchangée, l'ensemble des profits actuariels nets de l'exercice en cours et du coût des services passés pour l'exercice en cours sera immédiatement comptabilisé selon le paragraphe 54.**
- 58B. Le paragraphe 58A ne s'applique à une entreprise que si celle-ci présente, au début ou à la fin de l'exercice comptable, un excédent ⁽¹⁾ au titre du régime à prestations définies et si elle ne peut pas, selon les termes de ce régime, récupérer entièrement cet excédent sous la forme de remboursements en trésorerie ou d'une diminution des cotisations futures. Dans ce cas, le coût des services passés et les pertes actuarielles qui surviennent au cours de l'exercice, dont la comptabilisation est différée en application du paragraphe 54, viennent augmenter le montant précisé au paragraphe 58(b)(i). Si cette augmentation n'est pas compensée par une baisse équivalente de la valeur actuelle des avantages économiques qui répondent aux critères de comptabilisation du paragraphe 58(b)(ii), il y aura une augmentation du total net précisé au paragraphe 58(b) et, dès lors, comptabilisation d'un profit. Le paragraphe 58A interdit la comptabilisation d'un profit dans de telles circonstances. L'effet contraire sera obtenu dans le cas de profits actuariels qui surviennent au cours de l'exercice, dont la comptabilisation est différée en application du paragraphe 54, dans la mesure où les profits actuariels réduisent les pertes actuarielles cumulées non comptabilisées. Le paragraphe 58A interdit la comptabilisation d'une perte dans de telles circonstances. Pour des exemples d'application de ce paragraphe, voir l'annexe C.

⁽¹⁾ Un excédent est l'écart positif entre la juste valeur des actifs du régime et la valeur actuelle de l'obligation au titre des prestations définies.

▼B

59. Un actif peut être généré lorsqu'un régime à prestations définies a été surfinancé ou, dans certains cas, lorsque des gains actuariels sont comptabilisés. Dans ce cas, l'entreprise comptabilise un actif car:
- (a) elle contrôle une ressource qui est la capacité à utiliser l'excédent pour générer des avantages futurs;
 - (b) ce contrôle est le résultat d'événements passés (cotisations versées par l'entreprise et services rendus par le membre du personnel); et
 - (c) l'entreprise peut en attendre des avantages économiques futurs sous la forme d'une diminution de ses cotisations futures ou d'un remboursement en trésorerie, soit directement, soit indirectement par affectation à un régime en déficit.
60. La limite fixée au paragraphe 58(b) ne l'emporte pas sur la comptabilisation différée de certaines pertes actuarielles (voir paragraphes 92 et 93) ou sur la comptabilisation différée du coût de certains services passés (voir paragraphe 96), sauf les dispositions du paragraphe 58A. Toutefois elle l'emporte effectivement sur l'option transitoire prévue par le paragraphe 155(b). Le paragraphe 120(c)(vi) impose à l'entreprise d'indiquer tout montant non comptabilisé en tant qu'actif du fait de la limite établie par le paragraphe 58(b).

Exemple illustrant le paragraphe 60

Un régime à prestations définies présente les caractéristiques suivantes:

Valeur actuelle de l'obligation	1,1
Juste valeur des actifs du régime	<u>(1 190)</u>
	(90)
Pertes actuarielles non comptabilisées	(110)
Coût des services passés non comptabilisé	(70)
Augmentation non comptabilisée du passif lors de la première application de la Norme selon le paragraphe 155(b)	<u>(50)</u>
Montant négatif déterminé selon le paragraphe 54	<u>(320)</u>
Valeur actualisée des remboursements futurs et des diminutions de cotisations futures attendus	<u>90</u>
La limite établie par le paragraphe 58(b) est calculée comme suit:	
Coût des services passés non comptabilisé	110
Pertes actuarielles non comptabilisées	70
Valeur actualisée des remboursements futurs et des diminutions de cotisations futures attendus	<u>90</u>
Limite	<u>270</u>

270 est inférieur à 320. L'entreprise comptabilise donc un actif de 270 et indique que la limite a diminué de 50 la valeur comptable de l'actif (voir paragraphe 120(c)(vi)).

Compte de résultat

61. **Une entreprise doit comptabiliser en charges ou (sous réserve de la limite établie par le paragraphe 58(b)) en produits, le total des montants ci-après, sauf si une autre Norme comptable internationale impose ou permet de l'incorporer dans le coût d'un actif:**
- (a) **le coût des services rendus au cours de l'exercice (voir paragraphes 63-91);**
 - (b) **le coût financier (voir paragraphe 82);**
 - (c) **le rendement attendu des actifs du régime (voir paragraphes 105-107) et de tous les droits au remboursement (paragraphe 104A);**
 - (d) **les écarts actuariels, dans la mesure où ils sont comptabilisés selon les paragraphes 92 et 93;**
 - (e) **le coût des services passés, dans la mesure où le paragraphe 96 impose à l'entreprise de le comptabiliser; et**

▼B

(f) **l'effet de toute réduction ou liquidation de régime (voir paragraphes 109 et 110).**

62. D'autres Normes comptables internationales imposent d'incorporer certains coûts relatifs aux avantages du personnel dans le coût d'actifs tels que les stocks ou les immobilisations (voir IAS 2, Stocks et IAS 16, Immobilisations corporelles). Les coûts relatifs aux avantages postérieurs à l'emploi incorporés dans le coût de ces actifs englobent la portion appropriée des composantes énoncées au paragraphe 61.

Comptabilisation et évaluation: valeur actuelle des obligations au titre des prestations définies et coût des services rendus au cours de l'exercice

63. De nombreuses variables comme les salaires de fin de carrière, la mortalité et la rotation du personnel, l'évolution des coûts médicaux et, pour un régime financé, le rendement des actifs du régime, peuvent influencer sur le coût final d'un régime à prestations définies. Le coût final du régime est incertain et cette incertitude est appelée à persister durablement. Pour évaluer la valeur actuelle des obligations au titre des avantages postérieurs à l'emploi et le coût correspondant des services rendus au cours de l'exercice, il faut:
- (a) appliquer une méthode d'évaluation actuarielle (voir paragraphes 64-66);
 - (b) attribuer les droits à prestations aux périodes de service (voir paragraphes 67-71); et
 - (c) faire des hypothèses actuarielles (voir paragraphes 72-91).

Méthode d'évaluation actuarielle

64. **L'entreprise doit utiliser la méthode des unités de crédit projetées pour déterminer la valeur actualisée de son obligation au titre des prestations définies, le coût correspondant des services rendus au cours de l'exercice et, le cas échéant, le coût des services passés.**
65. La méthode des unités de crédit projetées (parfois appelée méthode de répartition des prestations au prorata des années de services ou méthode des prestations par année de service) considère que chaque période de service donne lieu à une unité supplémentaire de droits à prestations (voir paragraphes 67-71) et évalue séparément chacune de ces unités pour obtenir l'obligation finale (voir paragraphes 72-91).
66. Une entreprise actualise l'intégralité de l'obligation au titre des avantages postérieurs à l'emploi, même si une partie de celle-ci vient à échéance dans les douze mois de la date de clôture.

Exemple illustrant le paragraphe 65

Une somme forfaitaire égale à 1 % du salaire de fin de carrière par année d'activité doit être versée au moment du départ en retraite. Le salaire de l'année 1 est égal à 10 000; il est supposé augmenter chaque année au taux (composé) de 7 %. Le taux d'actualisation utilisé est de 10 % par an. Le tableau ci-après montre comment se construit l'obligation pour une personne qui est censée partir à la fin de l'année 5, en supposant que les hypothèses actuarielles ne changent pas. Dans un souci de simplicité, cet exemple ne tient pas compte de l'ajustement supplémentaire à opérer pour refléter la probabilité que la personne parte à une date antérieure ou ultérieure.

Année	1	2	3	4	5
Prestation affectée:					
— aux exercices antérieurs	0	131	262	393	524
— à l'exercice (1 % du salaire de fin de carrière)	<u>131</u>	<u>131</u>	<u>131</u>	<u>131</u>	<u>131</u>
— Cumul	<u>131</u>	<u>262</u>	<u>393</u>	<u>524</u>	<u>655</u>
Obligation à l'ouverture	—	89	196	324	476
Intérêts calculés au taux de 10 %	—	9	20	33	48
Coût des services rendus au cours de l'exercice	<u>89</u>	<u>98</u>	<u>108</u>	<u>119</u>	<u>131</u>
Obligation à la clôture	<u>89</u>	<u>196</u>	<u>324</u>	<u>476</u>	<u>655</u>

▼B

Remarque: 1. L'obligation d'ouverture est la valeur actualisée des droits à prestations affectés aux exercices précédents.

2. Le coût des services rendus au cours de l'exercice est la valeur actualisée des droits à prestations affectés à l'exercice.

3. L'obligation à la clôture est la valeur actualisée des droits à prestations affectés à l'exercice et aux exercices antérieurs.

Affectation des droits à prestations aux périodes de service

67. **Lorsqu'elle détermine la valeur actualisée de ses obligations au titre des prestations définies, le coût correspondant aux services rendus au cours de l'exercice et, le cas échéant, le coût des services passés, l'entreprise doit affecter les droits à prestations aux périodes de service en vertu de la formule de calcul des prestations établie par le régime. Toutefois si les services rendus au cours d'exercices ultérieurs aboutissent à un niveau de droits à prestations supérieur de façon significative à celui des exercices antérieurs, l'entreprise doit affecter les droits à prestations sur une base linéaire entre:**

- (a) **la date à laquelle les services rendus par le membre du personnel ont commencé à générer des droits à prestations en vertu du régime (que ceux-ci soient ou non conditionnés par des services ultérieurs); et**
- (b) **la date à laquelle les services supplémentaires rendus par le membre du personnel ne généreront pas un montant significatif de droits à prestations supplémentaires en vertu du régime, les futures augmentations de salaires n'étant toutefois pas prises en compte.**

68. La méthode des unités de crédit projetées impose qu'une entreprise affecte les droits à prestations à l'exercice (pour déterminer le coût des services rendus au cours de l'exercice) et à l'exercice et aux exercices antérieurs (pour déterminer la valeur actualisée de l'obligation au titre des prestations définies). Une entreprise affecte les droits à prestations aux exercices au cours desquels l'obligation d'assurer des avantages postérieurs à l'emploi est générée. Cette obligation naît du fait que le personnel rend des services en contrepartie d'avantages postérieurs à l'emploi que l'entreprise devra payer au cours d'exercices futurs. Les techniques actuarielles permettent à l'entreprise d'évaluer cette obligation avec une fiabilité suffisante pour justifier la comptabilisation d'un passif.

Exemples illustrant le paragraphe 68

1. Un régime à prestations définies prévoit le paiement d'une prestation forfaitaire de 100 pour chaque année de service, payable lors du départ en retraite.

Un droit à prestations de 100 est attribué à chaque année. Le coût des services rendus au cours de l'exercice est la valeur actualisée de 100. La valeur actuelle de l'obligation au titre des prestations définies est la valeur actualisée de 100 multipliée par le nombre d'années de service écoulées jusqu'à la date de clôture.

Si la prestation est payable dès que le membre du personnel quitte l'entreprise, le coût des services rendus au cours de l'exercice et la valeur actuelle de l'obligation au titre des prestations définies reflètent la date à laquelle il est censé partir. Du fait de l'actualisation, ces montants sont donc inférieurs aux montants qui seraient déterminés si la personne quittait l'entreprise à la date de clôture.

2. Un régime prévoit le paiement d'une pension mensuelle égale à 0,2 % du salaire de fin de carrière pour chaque année de service. Cette pension est payable à partir de 65 ans.

Un droit à prestation égal à la valeur actuelle, à la date prévue du départ en retraite, d'une pension mensuelle de 0,2 % du salaire de fin de carrière estimé, payable entre la date prévue du départ en retraite et la date attendue du décès, est affectée à chaque année de service. Le coût des services rendus au cours de l'exercice est la valeur actualisée de ce droit. La valeur actualisée de l'obligation au titre de prestations définies est la valeur actualisée du versement d'une pension mensuelle égale à 0,2 % du salaire de fin de carrière multiplié par le nombre d'années de service jusqu'à la date de clôture. Le coût des services rendus au cours de l'exercice et la valeur actualisée de l'obligation au titre des prestations définies sont actualisés car le versement des retraites commence à partir de 65 ans.

▼B

69. Dans le cas d'un régime à prestations définies, les services rendus par un membre du personnel génèrent une obligation même si les droits à prestations sont conditionnés par un emploi futur (autrement dit, ils ne sont pas acquis). Les années de service antérieures à la date d'acquisition des droits génèrent une obligation implicite parce qu'à chaque date de clôture successive, le nombre d'années de service futur qu'un membre du personnel devra effectuer avant d'avoir droit aux prestations diminue. Lorsqu'elle évalue son obligation au titre des prestations définies, l'entreprise envisage la probabilité pour que certains membres du personnel ne réunissent pas les conditions requises pour l'acquisition des droits. De même, bien que certains avantages postérieurs à l'emploi, par exemple l'assistance médicale postérieure à l'emploi, ne soient dus que si un événement spécifié se produit alors que le membre du personnel n'est plus en activité, une obligation est créée pendant ses années de service qui lui assureront la prestation si l'événement spécifié se produit. La probabilité pour que cet événement se produise affecte l'évaluation de l'obligation mais ne détermine pas son existence.

Exemples illustrant le paragraphe 69

1. Un régime prévoit le paiement d'une prestation de 100 pour chaque année de service. La prestation n'est acquise qu'après dix années de service.

Un droit à prestation de 100 est attribué à chaque année. Pour chacune des dix premières années, le coût des services rendus au cours de l'exercice et la valeur actuelle de l'obligation reflètent la probabilité que le membre du personnel n'achève pas ses dix années de service.
 2. Un régime prévoit le paiement d'une prestation de 100 pour chaque année de service, à l'exclusion des années de service effectuées avant l'âge de 25 ans. Les prestations sont immédiatement acquises.

Aucune charge n'est affectée aux années de service effectuées avant l'âge de 25 ans car les services rendus avant cette date ne génèrent aucun droit à prestation (conditionnel ou non). Un droit à prestation de 100 est attribué à chacune des années ultérieures.
70. L'obligation s'accroît jusqu'à la date à laquelle un service supplémentaire ne donne pas lieu à un montant supplémentaire significatif de droits à prestations. Par conséquent, la totalité de la charge est affectée aux exercices prenant fin au plus tard à cette date. L'affectation aux différents exercices se fait selon la formule établie par le régime. Toutefois, si les services rendus par le membre du personnel au cours d'exercices ultérieurs aboutissent à un niveau de droits à prestations sensiblement supérieur à celui des exercices antérieurs, l'entreprise doit répartir la charge sur une base linéaire jusqu'à la date à laquelle les services supplémentaires rendus par le membre du personnel ne généreront pas un montant supplémentaire significatif de droits à prestations. En effet, sur l'ensemble de la période, l'activité du membre du personnel générera, au bout du compte, ce niveau supérieur de droits à prestations.

Exemples illustrant le paragraphe 70

1. Un régime prévoit le paiement d'une indemnité forfaitaire de 1 000 qui est acquise après dix années de service. Le régime ne prévoit aucun autre droit à prestations pour les années de service supplémentaires.

Un droit à prestations de 100 (1 000 divisé par 10) est attribué à chacune des dix premières années. Le coût des services rendus au cours de l'exercice pour chacune des dix premières années reflète la probabilité que le membre du personnel n'achève pas ses dix années de service. Aucun droit à prestations n'est attribué aux années ultérieures.
2. Un régime prévoit le paiement d'une indemnité forfaitaire de retraite de 2 000 pour tous les membres du personnel qui sont encore en activité à 55 ans après vingt ans de service ou qui sont encore en activité à 65 ans, quel que soit leur nombre d'années d'activité.

Pour les membres du personnel entrant dans le régime avant 35 ans, leur temps de service commence à générer des droits à prestations en vertu du régime à l'âge de 35 ans (un membre du personnel pourrait cesser son activité à 30 ans et la reprendre à 33 ans sans que cela ait d'incidence sur le montant des droits à prestations ou sur leur calendrier). Ces droits à prestations sont conditionnés par l'activité ultérieure. De plus, la poursuite de l'activité au-delà de 55 ans ne générera pas un montant supplémentaire significatif de droits à prestations. Pour ces membres du personnel, l'entreprise

▼B

affecte un droit à prestations de 100 (2 000 divisé par 20) à chacune des années entre 35 et 55 ans.

Pour les membres du personnel entrant dans le régime entre 35 et 45 ans, la poursuite de l'activité au-delà d'une période de vingt ans ne générera pas un montant supplémentaire significatif de droits à prestations. Pour ces membres du personnel, l'entreprise affecte un droit à prestations de 100 (2 000 divisé par 20) à chacune des vingt premières années.

Pour un membre du personnel entrant dans le régime à 55 ans, la poursuite de l'activité au-delà de dix ans ne générera pas un montant supplémentaire significatif de droits à prestations. Pour ce membre du personnel, l'entreprise affecte un droit à indemnités de 200 (2 000 divisé par 10) à chacune des dix premières années.

Pour tous les membres du personnel, le coût des services rendus au cours de l'exercice et la valeur actualisée de l'obligation reflètent la probabilité qu'ils n'achèvent pas leur temps de service nécessaire.

3. Un régime d'assistance médicale postérieure à l'emploi prévoit le remboursement de 40 % des frais médicaux d'un membre du personnel après l'emploi s'il quitte l'entreprise après plus de dix années et moins de vingt années de service et de 50 % s'il la quitte après vingt années ou plus de service.

En vertu de la formule de calcul des prestations établie par le régime, l'entreprise affecte 4 % de la valeur actualisée des coûts médicaux attendus (40 % divisé par dix) à chacune des dix premières années et 1 % (10 % divisé par dix) à chacune des dix années suivantes. Pour chaque année, le coût des services rendus au cours de l'exercice reflète la probabilité que le membre du personnel n'achève pas la période de service nécessaire pour s'assurer tout ou partie des droits à prestations. Aucun droit à prestations n'est affecté aux membres du personnel qu'elle s'attend à voir partir dans les dix ans.

4. Un régime d'assistance médicale postérieure à l'emploi prévoit le remboursement de 10 % des frais médicaux d'un membre du personnel après son départ en retraite si ce départ est intervenu après plus de dix années et moins de vingt années de service et de 50 % s'il est intervenu après vingt années ou plus de service.

Les années de service ultérieures généreront un niveau de droits à prestations sensiblement plus élevé que celui des années antérieures. En conséquence, pour les membres du personnel qu'elle s'attend à voir partir au bout de vingt années voire davantage, l'entreprise affecte les droits à prestations sur une base linéaire, selon le paragraphe 68. Le temps d'activité au-delà de vingt ans ne générera pas un montant supplémentaire significatif de droits à prestations. Par conséquent, le droit à prestations affecté à chacune des vingt premières années est égal à 2,5 % de la valeur actualisée des coûts médicaux attendus (50 % divisé par vingt).

Pour les membres du personnel qu'elle s'attend à voir partir après dix à vingt ans de service, le droit à prestations affecté à chacune des dix premières années est égal à 10 % de la valeur actualisée des coûts médicaux attendus. Aucun droit à prestations n'est affecté au temps de service compris entre la fin de la dixième année et la date estimée du départ pour ces membres du personnel.

Aucun droit à prestations n'est affecté aux membres du personnel qu'elle s'attend à voir partir dans les dix ans.

71. Lorsque le montant d'un droit à prestations est égal à un pourcentage constant du salaire de fin de carrière pour chaque année de service, les augmentations de salaires futures auront un impact sur le montant requis pour éteindre l'obligation existant au titre des services rendus avant la date de clôture, mais ne généreront pas une obligation supplémentaire. Par conséquent:
 - (a) dans le cadre du paragraphe 67(b), les augmentations de salaires ne génèrent pas de droits à prestations supplémentaires bien que le montant du droit à prestations soit fonction du salaire de fin de carrière; et
 - (b) le montant du droit à prestations affecté à chaque exercice représente une proportion constante du salaire auquel est liée la prestation.

▼B

Exemple illustrant le paragraphe 71

Les membres du personnel ont droit à une prestation de 3 % du salaire de fin de carrière pour chaque année de service avant l'âge de 55 ans.

Une prestation de 3 % du salaire de fin de carrière estimé est affecté à chaque année jusqu'à l'âge de 55 ans, qui correspond à la date à compter de laquelle la poursuite de l'activité ne générera pas, pour le membre du personnel, un montant significatif de droits à prestations en vertu du régime. Passé cet âge, aucun droit à prestations n'est affecté aux années de service.

Hypothèses actuarielles

72. **Les hypothèses actuarielles doivent être objectives et mutuellement compatibles.**
73. Les hypothèses actuarielles sont les meilleures estimations faites par l'entreprise des variables qui détermineront le coût final des avantages postérieurs à l'emploi. Ces hypothèses comprennent:
- (a) des hypothèses démographiques relatives aux caractéristiques futures du personnel ancien et actuel (et des personnes à leur charge) réunissant les conditions requises pour bénéficier des avantages. Ces hypothèses démographiques portent sur les éléments suivants:
 - (i) la mortalité, pendant et après l'emploi;
 - (ii) la rotation du personnel, l'incapacité et le départ en retraite anticipée;
 - (iii) la proportion des membres affiliés au régime et des personnes à leur charge réunissant les conditions requises pour avoir droit aux prestations; et
 - (iv) les taux de demandes d'indemnisation en vertu de régimes médicaux; et
 - (b) des hypothèses financières portant sur les éléments suivants:
 - (i) le taux d'actualisation (voir paragraphes 78-82);
 - (ii) les niveaux futurs des salaires et avantages du personnel (voir paragraphes 83-87);
 - (iii) dans le cas de prestations médicales, les coûts médicaux futurs et notamment, s'ils sont importants, le coût d'administration des demandes et du versement des prestations (voir paragraphes 88-91); et
 - (iv) le taux attendu de rendement des actifs du régime (voir paragraphes 105-107).
74. Les hypothèses actuarielles sont objectives dès lors qu'elles ne sont ni imprudentes ni d'une prudence excessive.
75. Les hypothèses actuarielles sont mutuellement compatibles si elles traduisent les rapports économiques existant entre certains facteurs tels que l'inflation, les taux d'augmentation des salaires, le rendement des actifs du régime et les taux d'actualisation. À titre d'exemple, toutes les hypothèses, qui sont fonction d'un taux d'inflation particulier (comme celles relatives aux taux d'intérêt et aux augmentations de salaires et d'avantages du personnel) sur un exercice futur donné, supposent le même niveau d'inflation pendant cet exercice.
76. Une entreprise détermine le taux d'actualisation et autres hypothèses financières en termes nominaux (faciaux), sauf si des estimations en termes réels (corrigées de l'inflation) sont plus fiables comme, par exemple, dans une économie hyperinflationniste (voir IAS 29, Information financière dans les économies hyperinflationnistes) ou lorsque le droit à prestations est indexé et qu'il existe un marché profond des obligations indexées libellées dans la même monnaie et de même durée est actif.
77. **Les hypothèses financières doivent être établies sur la base des attentes du marché à la date de clôture pour la période au cours de laquelle les obligations doivent être réglées.**

Hypothèses actuarielles: taux d'actualisation

78. **Le taux à appliquer pour actualiser les obligations au titre des avantages postérieurs à l'emploi (que ceux-ci soient financés ou non) doit être déterminé par référence à un taux de marché à la date de**

▼B

clôture fondé sur les obligations d'entreprises de première catégorie. Dans les pays où ce type de marché n'est pas actif, il faut prendre le taux (à la clôture) des obligations d'État. La monnaie et la durée des obligations d'entreprises ou des obligations d'État doivent être cohérentes avec la monnaie et la durée estimée des obligations au titre des avantages postérieurs à l'emploi.

79. L'hypothèse actuarielle relative au taux d'actualisation a un effet important. Ce taux d'actualisation traduit la valeur temps de l'argent mais il ne traduit ni le risque actuariel ni le risque de placement. De plus, ce taux d'actualisation ne traduit pas le risque de crédit spécifique à l'entreprise auquel s'exposent ses créanciers; il ne traduit pas non plus le risque d'écarts entre les réalisations futures et les hypothèses actuarielles.
80. Le taux d'actualisation reflète le calendrier estimé de versement des prestations. Dans la pratique, une entreprise applique souvent un taux d'actualisation moyen, unique et pondéré qui reflète le calendrier estimé et le montant des versements, ainsi que la monnaie dans laquelle les avantages doivent être versées.
81. Dans certaines circonstances, il est possible que le marché des obligations dont l'échéance est suffisamment longue pour correspondre à celle estimée de tous les versements de prestations ne soit pas actif. Dans ce cas, l'entreprise utilise les taux actuels de marché dont le terme est approprié pour actualiser les paiements à court terme et estime le taux d'actualisation pour les échéances plus lointaines par extrapolation des taux actuels du marché à l'aide de la courbe des taux de rendement. Il est peu vraisemblable que la valeur actuelle totale d'une obligation au titre des prestations définies soit particulièrement sensible au taux d'actualisation appliqué à la fraction des prestations payable au-delà de la date d'échéance finale des obligations d'entreprises ou d'État disponibles.
82. Le coût financier est obtenu en multipliant le taux d'actualisation déterminé au début de l'exercice par la valeur actualisée de l'obligation de l'exercice au titre des prestations définies, en tenant compte d'éventuels changements importants de l'obligation. La valeur actuelle de l'obligation diffèrera du passif enregistré au bilan parce que ce dernier s'entend net de la juste valeur des actifs du régime et que certains écarts actuariels et certains coûts au titre des services passés ne sont pas comptabilisés immédiatement. [L'Annexe A illustre, entre autres choses, le mode de calcul du coût financier].

Hypothèses actuarielles: salaires, avantages du personnel et coûts médicaux

83. **Les obligations au titre des avantages postérieurs à l'emploi doivent être évaluées sur une base reflétant:**
- (a) **les augmentations de salaires futures estimées;**
 - (b) **les droits à prestations selon les termes du régime (ou résultant de toute obligation implicite allant au-delà de ces termes) à la date de clôture; et**
 - (c) **les changements futurs estimés du niveau des prestations payées dans le cadre de tout régime général et obligatoire affectant les prestations à payer au titre d'un régime à prestations définies, si et seulement si:**
 - (i) **soit ces changements ont été adoptés avant la date de clôture;**
 - (ii) **soit l'expérience passée ou d'autres indications fiables, démontrent que ces prestations payées dans le cadre d'un régime général et obligatoire évolueront d'une manière prévisible, par exemple qu'elles suivront l'évolution du niveau général des prix ou du niveau général des salaires.**
84. Les estimations des augmentations futures de salaires prennent en compte l'inflation, l'ancienneté, la promotion et divers autres facteurs comme l'offre et la demande sur le marché de l'emploi.
85. Si les termes formels d'un régime (ou une obligation implicite allant au-delà de ces termes) imposent à l'entreprise de changer les prestations lors d'exercices futurs, l'évaluation de l'obligation doit refléter ces changements. C'est le cas, par exemple, lorsque:
- (a) l'entreprise a déjà été confrontée, dans le passé, à une augmentation des avantages du personnel, par exemple pour atténuer les effets de l'inflation, et qu'aucune indication ne permet de dire que cette pratique va changer; ou

▼B

- (b) des profits actuariels ont été déjà comptabilisés dans les états financiers et l'entreprise est tenue, par les termes formels d'un régime (ou une obligation implicite allant au-delà de ces termes) ou d'une législation, d'utiliser tout excédent du régime au profit des bénéficiaires dudit régime (voir paragraphe 98(c)).
86. Les hypothèses actuarielles ne traduisent pas les changements futurs des avantages qui ne sont pas énoncés dans les termes formels du régime (ou dans une obligation implicite) à la date de clôture. Ces changements généreront:
- (a) un coût des services passés dans la mesure où ils affectent les prestations au titre de services antérieurs au changement; et
- (b) un coût des services rendus au cours de l'exercice après le changement, dans la mesure où ils affectent les prestations au titre de services postérieurs au changement.
87. Certains avantages postérieurs à l'emploi sont liés à des variables telles que le niveau des prestations de retraite versées par l'État ou de l'aide médicale de l'État. L'évaluation de ces avantages reflète l'incidence attendue de l'évolution de ces variables sur la base de l'expérience passée et d'autres indications fiables.
88. **Les hypothèses relatives aux coûts médicaux doivent prendre en compte les variations futures estimées du coût des services médicaux résultant à la fois de l'inflation et de l'évolution spécifique aux coûts médicaux.**
89. L'évaluation des prestations médicales postérieures à l'emploi impose de faire des hypothèses sur le niveau et la fréquence des demandes de remboursement futures et sur le coût de satisfaction de ces demandes. Une entreprise estime ses coûts médicaux futurs sur la base de données historiques portant sur sa propre expérience et complétées, si nécessaire, par des données historiques d'autres entreprises, entreprises d'assurance, prestataires médicaux ou autres sources. Les estimations des coûts médicaux futurs tiennent compte du progrès technologique, de l'évolution des schémas d'utilisation ou d'offre de soins de santé et de l'évolution de l'état de santé des bénéficiaires du régime.
90. Le niveau et la fréquence des demandes de remboursement sont particulièrement sensibles à l'âge, à l'état de santé et au sexe des membres du personnel (et de leurs personnes à charge) mais ils peuvent être également sensibles à d'autres facteurs comme l'implantation géographique. En conséquence, les données historiques sont ajustées dans la mesure où la composition démographique de la population diffère de celle de la population ayant servi de base pour l'établissement des données historiques. Elles sont également ajustées lorsque des indices fiables montrent que les tendances historiques ne vont pas se poursuivre.
91. Certains régimes de soins de santé postérieurs à l'emploi imposent au personnel de cotiser pour les coûts médicaux couverts par le régime. Les estimations des coûts médicaux futurs tiennent compte de ces cotisations en fonction des termes du régime à la date de clôture (ou de toute obligation implicite allant au-delà de ces termes). Les changements de ces cotisations du personnel génèrent un coût des services passés ou, s'il y a lieu, des réductions. Le coût de règlement des demandes de remboursement peut être réduit par des prestations de l'état ou d'autres prestataires médicaux (voir paragraphes 83(c) et 87).

Écarts actuariels

92. **Pour l'évaluation du passif au titre des prestations définies selon le paragraphe 54, l'entreprise doit, conformément au paragraphe 58A, comptabiliser une fraction (spécifiée au paragraphe 93) de ses écarts actuariels en produits ou en charges si les écarts actuariels cumulés non comptabilisés à la fin de l'exercice précédent excèdent la plus grande des deux valeurs ci-dessous:**
- (a) **10 % de la valeur actuelle de l'obligation au titre des prestations définies à la date de clôture (avant déduction des actifs du régime); et**
- (b) **10 % de la juste valeur des actifs du régime à la date de clôture.**
- Ces limites doivent être calculées et appliquées séparément pour chaque régime à prestations définies.**
93. **La fraction des écarts actuariels à comptabiliser pour chaque régime à prestations définies est l'excédent, déterminé selon le paragraphe 92, divisé par la durée de vie active moyenne résiduelle attendue des**

▼B

membres du personnel bénéficiant de ce régime. Toutefois, une entreprise peut adopter toute méthode conduisant à comptabiliser de façon systématique tous les écarts actuariels plus rapidement, sous réserve d'appliquer la même base de comptabilisation pour les gains et pour les pertes actuariels et de l'appliquer de façon permanente d'un exercice à l'autre. L'entreprise peut appliquer ces méthodes de façon systématique même si ces écarts actuariels sont situés dans les limites spécifiées au paragraphe 92.

94. Des écarts actuariels pourront résulter d'augmentations ou de diminutions de la valeur actuelle d'une obligation au titre de prestations définies ou de la juste valeur des actifs du régime correspondant. Parmi les causes susceptibles de générer ces écarts actuariels, on peut citer:
- (a) les taux exceptionnellement élevés ou faibles de rotation du personnel, de départ en retraite anticipée, de mortalité ou d'augmentation des salaires, des avantages du personnel ou des coûts médicaux;
 - (b) l'incidence d'un changement dans l'estimation des taux futurs de rotation du personnel, de départ en retraite anticipée, de mortalité ou d'augmentation des salaires, des droits à prestations (si les termes formels ou implicites d'un régime prévoient des augmentations des droits à prestations liés à l'inflation) ou des coûts médicaux;
 - (c) l'impact de l'évolution du taux d'actualisation; et
 - (d) les différences entre le rendement attendu des actifs du régime et le rendement effectif (voir paragraphes 105-107).
95. Sur le long terme, les écarts actuariels peuvent se compenser. Il est donc préférable de considérer les estimations de l'obligation au titre des avantages postérieurs à l'emploi comme une fourchette (ou un corridor) autour de la meilleure estimation. L'entreprise est autorisée, mais non tenue, de comptabiliser les écarts actuariels se situant dans cette fourchette. La présente Norme impose aux entreprises de comptabiliser, au minimum, un pourcentage indiqué des écarts actuariels se situant à l'extérieur d'un corridor de plus ou moins 10 %. [L'Annexe A illustre, entre autres choses, le mode de traitement des écarts actuariels.] La présente Norme autorise également l'utilisation systématique de méthodes de comptabilisation plus rapide, sous réserve que ces méthodes remplissent certains conditions. Ces méthodes autorisées incluent, par exemple, la comptabilisation immédiate de tous les écarts actuariels (à l'intérieur et à l'extérieur du corridor). Le paragraphe 155(b)(iii) explique la nécessité de prendre en compte toute partie non comptabilisée du passif provisoire dans la comptabilisation des profits actuariels ultérieurs.

Coût des services passés

96. **Pour l'évaluation du passif au titre des prestations définies selon le paragraphe 54, l'entreprise doit, conformément au paragraphe 58A, comptabiliser le coût des services passés en charges, selon un mode linéaire, sur la durée moyenne restant à courir jusqu'à ce que les droits correspondants soient acquis au personnel. Dans la mesure où les droits à prestations sont déjà acquis lors de l'adoption du régime à prestations définies ou de sa modification, l'entreprise doit comptabiliser immédiatement le coût des services passés.**
97. Le coût des services passés est généré lorsque l'entreprise adopte un régime à prestations définies ou change les prestations à payer en vertu d'un régime existant. Ces changements sont opérés en contrepartie des services que ces membres du personnel rendront au cours d'une période prenant fin lorsque les droits à prestations concernés seront acquis. Par conséquent, le coût des services passés est réparti sur cette durée sans tenir compte du fait qu'il concerne des services accomplis au cours d'exercices antérieurs. Le coût des services passés est évalué par le changement du passif résultant de l'amendement (voir paragraphe 64).

Exemple illustrant le paragraphe 97

Une entreprise gère un régime de retraite qui prévoit le versement d'une pension égale à 2 % du salaire de fin de carrière pour chaque année de service. Les droits à prestations sont acquis au bout de cinq années de service. Le 1^{er} janvier 20X5, l'entreprise améliore le régime et porte le montant de la pension à 2,5 % du salaire de fin de carrière pour chaque année de service à compter du 1^{er} janvier 20X1. À la date de l'amélioration, la valeur actualisée des prestations complémentaires pour la période de service allant du 1^{er} janvier 20X1 au 1^{er} janvier 20X5 est la suivante:

▼B

Personnes ayant moins de 5 ans de service au 1/1/X5 (période moyenne d'acquisition des droits à prestations: 3 ans) 120
270

L'entreprise comptabilise 150 immédiatement parce que ces droits à prestations sont déjà acquis et comptabilise 120 selon un mode linéaire sur la période de trois ans ouverte à compter du 1^{er} janvier 20X5.

98. Sont exclus du coût des services passés:
- (a) l'incidence des différences entre les augmentations de salaires prises pour hypothèses et les augmentations effectives sur l'obligation de payer des prestations au titre de services accomplis au cours d'années antérieures (il n'y a pas de coût des services passés parce que les hypothèses actuarielles prennent en compte les projections de salaires);
 - (b) les estimations insuffisantes ou excessives des augmentations discrétionnaires des retraites lorsqu'une entreprise a l'obligation implicite d'accorder de telles augmentations (il n'y a pas de coût des services passés parce que les hypothèses actuarielles prennent en compte ces augmentations);
 - (c) les estimations d'une amélioration des prestations résultant de profits actuariels qui ont déjà été comptabilisés dans les états financiers si l'entreprise est tenue, par les termes formels d'un régime (ou par une obligation implicite allant au-delà de ces termes) ou d'une législation, d'affecter tout excédent du régime aux bénéficiaires dudit régime, même si l'augmentation des droits à prestations n'a pas encore été formellement accordée (l'augmentation de l'obligation qui en résulte est une perte actuarielle et non pas un coût de services passés, voir paragraphe 85(b));
 - (d) l'accroissement des avantages acquis lorsque, en l'absence de prestations nouvelles ou meilleures, les membres du personnel remplissent les conditions requises pour l'acquisition des avantages (il n'y a pas de coût des services passés car le coût estimé des prestations a été comptabilisé au fur et à mesure que les services étaient accomplis); et
 - (e) l'effet des modifications apportées au régime qui réduisent les prestations au titre des services futurs (réduction).
99. Une entreprise établit le plan d'amortissement du coût des services passés lorsque les droits à prestations sont introduits ou modifiés. Il serait impossible de tenir à jour les écritures détaillées nécessaires à l'identification ou à la mise en œuvre des changements ultérieurs apportés à ce calendrier d'amortissement. En outre, l'effet ne serait vraisemblablement significatif que s'il y avait réduction ou liquidation. Par conséquent, une entreprise ne change le plan d'amortissement du coût des services passés que s'il y a réduction ou liquidation.
100. Lorsqu'une entreprise réduit les prestations à payer en vertu d'un régime à prestations définies existant, la réduction en résultant, pour l'obligation au titre de prestations définies, est comptabilisée en coût des services passés (négatif) sur la période moyenne prenant fin lorsque la partie ainsi réduite des droits à prestations devient acquise.
101. Lorsqu'une entreprise réduit certaines prestations à payer en vertu d'un régime à prestations définies existant et que, dans le même temps, elle augmente d'autres prestations à payer aux mêmes membres du personnel en vertu du régime, elle comptabilise le changement comme une seule variation nette.

Comptabilisation et évaluation: actifs du régime

Juste valeur des actifs du régime

102. La juste valeur des actifs du régime est déduite pour déterminer le montant comptabilisé au bilan selon le paragraphe 54. Lorsqu'on ne dispose pas de valeur de marché, on estime la juste valeur des actifs du régime en actualisant, par exemple, les flux de trésorerie futurs attendus par application d'un taux d'actualisation traduisant à la fois le risque associé aux actifs et l'échéance ou la date de cession prévue desdits actifs (ou, en l'absence de date d'échéance, la durée prévue jusqu'au règlement de l'obligation correspondante).
103. Les actifs du régime excluent les cotisations impayées dues au fonds par l'entreprise qui présente les états financiers ainsi que les instruments financiers non cessibles émis par la dite entreprise et détenus par le

▼B

fonds. Les actifs du régime sont diminués de tous passifs du fonds ne se rapportant pas aux avantages du personnel, par exemple, fournisseurs et autres créanciers et des passifs provenant d'instruments financiers dérivés.

104. Lorsque les actifs du régime incluent des polices d'assurances éligibles, correspondant exactement, par leur montant et leur échéance, à tout ou une partie des prestations payables en vertu du régime, la juste valeur de ces polices d'assurances est considérée comme étant la juste valeur des obligations correspondantes comme décrit dans le paragraphe 54 (sous réserve de toute déduction requise si les montants à recevoir en vertu des polices d'assurances ne sont pas totalement recouvrables).

Remboursements

- 104A. **Une entreprise comptabilise ses droits de remboursements en tant qu'actifs distincts si et seulement si elle est quasiment certaine qu'une autre partie remboursera soit en partie soit en totalité, les dépenses nécessaires au règlement d'une obligation de prestation définie. L'entreprise doit alors évaluer les actifs à leur juste valeur. Dans tous les autres cas, une entreprise doit donner à cet actif un traitement similaire à celui des actifs du régime. Dans le compte de résultat, la charge relative à un régime de prestation défini peut être présentée nette du remboursement comptabilisé.**

- 104B. Il arrive qu'une entreprise puisse se tourner vers une autre partie, telle qu'un assureur, afin de payer en partie ou en totalité les dépenses nécessaires à l'établissement d'une obligation de prestation définie. Les polices d'assurance éligibles, comme décrit dans le paragraphe 7, sont des actifs du régime. Une entreprise comptabilise ses polices d'assurance éligibles de la même manière que tous les actifs du régime. Le paragraphe 104A, ici ne s'applique pas, (voir paragraphes 39 à 42, 104).

- 104C. Lorsqu'une police d'assurance n'est pas une police éligible, elle ne peut être considérée comme un actif du régime. Le paragraphe 104A, traite de ce type de cas: l'entreprise comptabilise ses droits de remboursement en vertu de la police d'assurance en tant qu'actif distinct, plutôt qu'en déduction du passif au titre des prestations définies comptabilisés selon le paragraphe 54; dans tous les autres cas, cet actif est traité de la même façon que les actifs du régime. En particulier, le passif au titre de prestation définie comptabilisé selon le paragraphe 54 est majoré (diminué) dans la mesure où les profits (pertes) actuariels cumulés sur l'obligation au titre des prestations définies et sur le droit de remboursement correspondant restent non-comptabilisés selon les paragraphes 92 et 93. Le paragraphe 120(c) (vii) impose qu'une entreprise fournisse une brève description du lien existant entre le droit au remboursement et l'obligation correspondante.

Exemple illustrant les paragraphes 104A et 104C

Valeur actuelle de l'obligation	1 241
Profits actuariels non comptabilisés	17
Passif enregistré au bilan	1 258
Droits en vertu de polices d'assurances correspondant exactement au montant et à l'échéance d'une partie des avantages payables en vertu du régime. Ces avantages ont une valeur actuelle de 1 092	1 092

Les profits actuariels non comptabilisés de 17 représentent des profits nets sur l'obligation et sur les droits au remboursement

- 104D. Si le droit de remboursement est la conséquence d'une police d'assurance, correspondant exactement au montant et à l'échéance d'une partie ou de la totalité des avantages à payer comme défini par le régime, la juste valeur du droit à remboursement est considérée comme étant la valeur actuelle de l'obligation correspondante, comme décrit dans le paragraphe 54 (sous réserve de toutes réductions nécessaires si le remboursement n'est pas totalement recouvrable).

Rendement des actifs du régime

105. Le rendement attendu des actifs est une composante de la charge comptabilisée dans le compte de résultat. La différence entre le rendement attendu et le rendement effectif est un écart actuariel; elle est comprise dans les écarts actuariels sur l'obligation au titre des prestations définies dans le calcul du montant net qui est comparé aux valeurs limites du corridor de 10 % mentionné au paragraphe 92.

▼B

106. Le rendement attendu des actifs du régime est établi sur la base des attentes du marché, au début de l'exercice, pour des rendements sur toute la durée de vie de l'obligation correspondante. Le rendement attendu des actifs du régime traduit l'évolution de la juste valeur des actifs du régime détenus au cours de l'exercice, résultant des cotisations effectivement versées au fonds et des prestations effectivement prélevées sur le fonds.
107. Pour calculer le rendement attendu et le rendement effectif des actifs du régime, l'entreprise déduit les coûts attendus d'administration autres que ceux inclus dans les hypothèses actuarielles prises pour évaluer l'obligation.

Exemple illustrant le paragraphe 106

Au 1^{er} janvier 20X1, la juste valeur des actifs du régime était de 10 000 et le montant net cumulé des profits actuariels non comptabilisés s'élevait à 760. Le 30 juin 20X1, les prestations servies au titre du régime s'élevaient à 1 900 et les cotisations reçues à 4 900. Au 31 décembre 20X1, la juste valeur des actifs du régime s'établissait à 15 000 et la valeur actuelle de l'obligation au titre des prestations définies à 14 792. Le montant des pertes actuarielles sur l'obligation pour 20X1 s'élevait à 60.

Au 1^{er} janvier 20X1, l'entreprise présentant les états financiers a effectué les estimations suivantes, sur la base des prix du marché à cette date:

	%
Produits financiers nets de l'impôt à payer par le fonds	9,25
Plus-value réalisées et non réalisées sur les actifs du régime (après impôts)	2,00
Coûts d'administration	<u>(1,00)</u>
Taux de rendement attendu	<u>10,25</u>

Pour 20X1, le rendement attendu et le rendement effectif des actifs du régime s'établissent comme suit:

Rendement des actifs d'une valeur de 10 000 détenus pendant douze mois à 10,25 %	1 025
Rendement des actifs d'une valeur de 3 000 détenus pendant six mois à 5 % (équivalant à un taux annuel de 10,25 %, capitalisé tous les six mois)	<u>150</u>
Rendement attendu des actifs pour 20X1	<u>1 175</u>
Juste valeur des actifs au 31 décembre 20X1	15 000
Moins juste valeur des actifs au 1 ^{er} janvier 20X1	(10 000)
Moins cotisations reçues	(4 900)
Plus prestations servies	<u>1 900</u>
Rendement effectif des actifs du régime	<u>2 000</u>

La différence entre le rendement attendu (1 175) et le rendement effectif des actifs (2 000) est un profit actuariel de 825. Par conséquent, le montant net cumulé des gains actuariels non comptabilisés s'élève à 1 525 (760 plus 825 moins 60). Les limites du corridor indiqué au paragraphe 92 sont fixées à 1 500 (montant le plus élevé entre: (i) 10 % de 15 000 et (ii) 10 % de 14 792). L'année suivante (20X2), l'entreprise comptabilise dans son compte de résultat un profit actuariel de 25 (1 525 moins 1 500) divisé par la durée d'activité moyenne résiduelle attendue des membres du personnel concernés.

Le taux attendu de rendement des actifs du régime pour 20X2 sera établi sur la base des attentes du marché au 1^{er} janvier 20X2, pour des rendements sur toute la durée de l'obligation.

Regroupements d'entreprises

108. Dans un regroupement d'entreprises qui est une acquisition, une entreprise comptabilise les actifs et passifs générés par les avantages postérieurs à l'emploi à la valeur actuelle de l'obligation diminuée de la juste valeur des actifs du régime (voir IAS 22, Regroupements d'entreprises). La valeur actuelle de l'obligation inclut tous les éléments ci-dessous, même si l'entreprise rachetée ne les avait pas encore comptabilisés à la date d'acquisition:

▼B

- (a) les écarts actuariels générés avant la date d'acquisition (qu'ils se situent ou non à l'intérieur du corridor de 10 %);
- (b) le coût des services passés résultant des changements dans les prestations ou de l'adoption d'un régime avant la date d'acquisition; et
- (c) les montants que la société acquise n'avait pas comptabilisés, selon les dispositions transitoires du paragraphe 155(b).

Réductions et liquidations

109. **Une entreprise doit comptabiliser les profits ou pertes enregistrés au titre de la réduction ou de la liquidation d'un régime à prestations définies au moment où se produit la réduction ou la liquidation. Le profit ou la perte lié à une réduction ou à une liquidation doit comprendre:**

- (a) **tout changement de la valeur actuelle de l'obligation au titre des prestations définies en résultant;**
- (b) **tout changement de la juste valeur des actifs du régime en résultant;**
- (c) **tous écarts actuariels correspondants et coût des services passés qui, selon les paragraphes 92 et 96, n'avaient pas été comptabilisés antérieurement.**

110. **Avant de déterminer l'effet d'une réduction ou d'une liquidation, une entreprise doit évaluer à nouveau l'obligation (et, s'il y a lieu, les actifs correspondants du régime) au moyen des hypothèses actuarielles actuelles (notamment des taux d'intérêt actuels du marché et autres prix de marché actuels).**

111. Une réduction intervient lorsqu'une entreprise:

- (a) peut démontrer qu'elle s'est engagée à réduire de façon significative le nombre de personnes bénéficiant d'un régime; ou
- (b) change les termes d'un régime à prestations définies de sorte qu'une partie significative des services futurs des membres du personnel actuels ne leur donnera plus de droits à prestations ou ne leur donnera que des droits réduits.

Une réduction peut résulter d'un événement isolé comme la fermeture d'une usine, l'abandon d'une activité, la résiliation ou la suspension d'un régime. Un événement est suffisamment important pour être qualifié de réduction lorsque le fait de reconnaître un profit ou une perte de réduction aurait un impact significatif sur les états financiers. Les réductions sont souvent liées à une restructuration. Par conséquent, une entreprise comptabilise une réduction en même temps que la restructuration correspondante.

112. Il y a liquidation lorsqu'une entreprise conclut une transaction éliminant toute obligation juridique ou implicite ultérieure pour tout ou partie des prestations prévues par un régime à prestations définies, par exemple lorsqu'elle règle aux bénéficiaires du régime ou pour leur compte une somme forfaitaire en échange de leurs droits à recevoir des prestations spécifiées postérieures à l'emploi.

113. Dans certains cas, une entreprise acquiert une police d'assurance pour financer les prestations d'une partie ou de la totalité de ses employés, en rapport avec le service du personnel de la période antérieure ou en cours. L'acquisition d'une telle police ne constitue pas une liquidation si l'entreprise conserve une obligation juridique ou implicite (voir paragraphe 39) de payer les cotisations ultérieures si l'assureur ne paye pas les avantages sociaux précisés par la police d'assurance. Les paragraphes 104A-D traitent de la comptabilisation et de l'évaluation des droits de remboursement en vert de polices d'assurance non incluses dans les actifs du régime.

114. Il y a à la fois liquidation et réduction si un régime est résilié de telle sorte que l'obligation est éteinte et que le régime cesse d'exister. Toutefois, le fait de résilier un régime ne constitue pas une réduction ou une liquidation si le régime est remplacé par un nouveau régime assurant des prestations, en substance, identiques.

115. Lorsqu'une réduction concerne uniquement certains membres du personnel couverts par un régime ou lorsqu'une partie seulement d'une obligation est éteinte, le profit ou la perte en résultant inclut un prorata du coût des services passés et des écarts actuariels non comptabilisés auparavant (et des montants transitoires restant non comptabilisés selon le paragraphe 155(b)). Ce prorata est déterminé sur la base de la valeur actuelle de l'obligation avant et après la réduction ou la liquidation, à

▼B

moins qu'une autre base ne soit plus rationnelle en la circonstance. Il peut, par exemple, être approprié d'affecter le profit résultant d'une réduction ou d'une liquidation du régime à l'élimination du coût des services passés non comptabilisé relatif à ce même régime.

Exemple illustrant le paragraphe 115

Une entreprise abandonnant un secteur d'activité, les membres du personnel du secteur abandonné cessent d'acquérir des droits à prestations. Il s'agit bien d'une réduction sans liquidation. Selon les hypothèses actuarielles actuelles (notamment des taux d'intérêt actuels du marché et autres prix de marché actuels) immédiatement avant la réduction, la valeur actuelle nette de l'obligation de l'entreprise au titre de prestations définies est de 1 000, la juste valeur des actifs du régime est de 820 et le montant des profits actuariels cumulés non comptabilisés de 50. L'entreprise avait appliqué la Norme pour la première fois un an auparavant. Cette première application a entraîné un accroissement du passif net de 100, que l'entreprise a choisi de comptabiliser sur cinq ans (voir paragraphe 155(b)). La réduction diminue de 100 la valeur actualisée nette de l'obligation qui est ramenée à 900.

Sur les montants de profits actuariels et les montants transitoires non comptabilisés antérieurement, 10 % (100/1 000) concernent la partie de l'obligation qui a été éliminée par la réduction. L'incidence de la réduction peut donc se résumer ainsi:

	Avant réduction	Profit de réduction	Après réduction
Valeur actuelle nette de l'obligation	1 000	(100)	900
Juste valeur des actifs du régime	<u>(820)</u>	<u>—</u>	<u>(820)</u>
	180	(100)	80
Profits actuariels non comptabilisés	50	(5)	45
Montant transitoire non comptabilisé (100 × 4/5)	(80)	8	(72)
Passif net comptabilisé au bilan	150	(97)	53

Présentation

Compensation

116. **Une entreprise doit compenser un actif lié à un régime et un passif lié à un autre régime si et seulement si:**

- (a) **elle détient un droit juridiquement exécutoire d'utiliser l'excédent d'un régime pour régler les obligations d'un autre régime; et**
- (b) **elle a l'intention de régler les obligations sur une base nette ou de réaliser l'excédent dégagé sur un régime et d'éteindre simultanément son obligation en vertu de l'autre régime.**

117. Les critères de compensation sont analogues à ceux établis pour les instruments financiers dans IAS 32, Instruments financiers: informations à fournir et présentation.

Distinction entre courant et non courant

118. Certaines entreprises distinguent les actifs et les passifs courants des actifs et des passifs non courants. La présente Norme ne précise pas si une entreprise doit distinguer la partie courante et la partie non courante des actifs et des passifs résultant des avantages postérieurs à l'emploi.

Composantes financières du coût des avantages postérieurs à l'emploi

119. La présente Norme ne précise pas si une entreprise doit présenter le coût des services rendus au cours de l'exercice, le coût financier et le rendement attendu des actifs comme des composantes d'un même élément de produit ou de charge dans le compte de résultat.

▼B*Informations à fournir*

120. Une entreprise doit fournir les informations suivantes sur ses régimes à prestations définies:
- (a) sa méthode de comptabilisation des écarts actuariels;
 - (b) une description générale du type de régime;
 - (c) un rapprochement des actifs et passifs comptabilisés au bilan en identifiant au moins:
 - (i) la valeur actuelle, à la date de clôture, des obligations au titre de prestations définies qui ne sont pas du tout financées;
 - (ii) la valeur actuelle (avant déduction de la juste valeur des actifs du régime), à la date de clôture, des obligations au titre de prestations définies qui sont intégralement ou partiellement financées;
 - (iii) la juste valeur des actifs du régime à la date de clôture;
 - (iv) les écarts actuariels non comptabilisés au bilan (voir paragraphe 92);
 - (v) le coût des services passés non encore comptabilisé au bilan (voir paragraphe 96);
 - (vi) tout montant non comptabilisé à l'actif du fait de la limite établie par le paragraphe 58(b);
 - (vii) la juste valeur au bilan de tout droit à remboursement comptabilisé en tant qu'actif, selon le paragraphe 104A (avec une brève description du lien existant entre le droit à remboursement et l'obligation correspondante); et
 - (viii) les autres montants comptabilisés au bilan;
 - (d) les montants inclus dans la juste valeur des actifs du régime pour:
 - (i) chaque catégorie d'instruments financiers émis par l'entreprise qui présente les états financiers; et
 - (ii) tout immeuble occupé ou autres actifs utilisés par l'entreprise qui présente les états financiers;
 - (e) un rapprochement montrant les mouvements au cours de l'exercice du passif (ou de l'actif) net comptabilisé au bilan;
 - (f) la charge totale comptabilisée dans le compte de résultat pour chacun des éléments suivants ainsi que le(s) poste(s) du compte de résultat dans le(s)quel(s) ils apparaissent:
 - (i) coût des services rendus au cours de l'exercice;
 - (ii) coût financier;
 - (iii) rendement attendu des actifs du régime;
 - (iv) profit espéré venant du droit à remboursement enregistré en tant qu'actif en vertu du paragraphe 104A;
 - (v) écarts actuariels;
 - (vi) coût des services passés; et
 - (vii) effet de toute réduction ou liquidation;
 - (g) le rendement effectif des actifs du régime, ainsi que le rendement effectif de tout droit à remboursement comptabilisé en tant qu'actif selon le paragraphe 104A; et
 - (h) les principales hypothèses actuarielles utilisées à la date de clôture comprenant, le cas échéant:
 - (i) les taux d'actualisation;
 - (ii) les taux de rendement attendus des actifs du régime pour les exercices présentés dans les états financiers;
 - (iii) les taux de rendement attendus pour les périodes figurant dans les états financiers sur la base de tout droit de remboursement enregistré en tant qu'actif selon le paragraphe 104A;
 - (iv) les taux attendus d'augmentation des salaires (et des variations d'un indice ou autre variable spécifiée dans les

▼B

termes formels ou implicites d'un régime comme base de calcul des augmentations de prestations futures);

- (v) **les taux d'évolution des coûts médicaux; et**
- (vi) **toute autre hypothèse actuarielle importante utilisée.**

L'entreprise doit indiquer pour chacune des hypothèses actuarielles une valeur absolue (par exemple un pourcentage absolu) et non pas uniquement une marge entre différents pourcentages ou autres variables.

121. Le paragraphe 120(b) impose de fournir un descriptif général du type de régime. Ce descriptif distingue, par exemple, les régimes de retraite à rente uniforme, des régimes de retraite avec salaires de fin de carrière et des régimes d'aide médicale postérieure à l'emploi. Il n'est pas nécessaire d'indiquer plus de détails.
122. Lorsqu'une entreprise a plusieurs régimes à prestations définies, les informations peuvent être fournies globalement, séparément pour chaque régime ou regroupées de la manière qu'elle jugera la plus utile. Il peut être utile d'effectuer ces regroupements en fonction des critères suivants:
- (a) l'implantation géographique des régimes (distinguer, par exemple, les régimes nationaux des régimes étrangers); ou
 - (b) le fait que les régimes soient exposés à des risques très différents, par exemple, en distinguant les régimes de retraite à rente uniforme des régimes de retraite à salaires de fin de carrière et des régimes d'aide médicale postérieurs à l'emploi.
- Lorsqu'une entreprise fournit des informations globales pour un groupe de régimes, ces informations doivent être fournies sous la forme de moyennes pondérées ou d'intervalles relativement étroits.
123. Le paragraphe 30 impose de fournir des informations complémentaires sur les régimes à prestations définies et multi-employeurs qui sont comptabilisés comme des régimes à cotisations définies.
124. Lorsque IAS 24, Information relative aux parties liées, l'impose, une entreprise doit fournir des informations sur:
- (a) les transactions impliquant des régimes d'avantages postérieurs à l'emploi effectuées entre parties liées; et
 - (b) les avantages postérieurs à l'emploi dont bénéficient ses principaux dirigeants.
125. Lorsque IAS 37, Provisions, passifs éventuels et actifs éventuels, l'impose, une entreprise fournit des informations sur les passifs éventuels résultant de l'obligation au titre d'avantages postérieurs à l'emploi.

AUTRES AVANTAGES À LONG TERME

126. Les autres avantages à long terme sont, par exemple:
- (a) les absences rémunérées de longue durée, telles que les congés liés à l'ancienneté ou les congés sabbatiques;
 - (b) les jubilés ou autres avantages liés à l'ancienneté;
 - (c) les indemnités d'incapacité de longue durée;
 - (d) l'intéressement et les primes à payer douze mois ou plus, après la fin de l'exercice pendant lequel les membres du personnel ont effectué les services correspondants; et
 - (e) les rémunérations différées versées douze mois ou plus, après la fin de l'exercice au cours duquel elles ont été acquises.
127. Habituellement, l'évaluation des autres avantages à long terme n'est pas soumise au même degré d'incertitude que celle des avantages postérieurs à l'emploi. De plus, l'introduction ou la modification des autres avantages à long terme génère rarement un coût important au titre des services passés. C'est pour ces différentes raisons que la présente Norme impose une méthode simplifiée de comptabilisation des autres avantages à long terme. Cette méthode diffère sur les points suivants de celle imposée pour les avantages postérieurs à l'emploi:
- (a) les écarts actuariels sont comptabilisés immédiatement et aucun corridor n'est appliqué; et
 - (b) l'ensemble du coût des services passés est comptabilisé immédiatement.

▼B*Comptabilisation et évaluation*

128. **Le montant comptabilisé au passif pour les autres avantages à long terme doit être égal au total de:**

- (a) **la valeur actuelle de l'obligation au titre des prestations définies à la date de clôture (voir paragraphe 64);**
- (b) **diminuée, le cas échéant, de la valeur de marché à la date de clôture des actifs du régime utilisés directement pour régler l'obligation (voir paragraphes 102-104).**

Pour évaluer ce passif, l'entreprise doit appliquer les paragraphes 49-91, à l'exclusion des paragraphes 54 et 61. Une entreprise doit appliquer le paragraphe 104A en comptabilisant et en évaluant tous les droits à remboursement.

129. **Sauf si une autre Norme comptable internationale impose ou autorise leur incorporation dans le coût d'un actif, l'entreprise doit, pour les autres avantages à long terme, comptabiliser en charges ou (sous réserve du paragraphe 58) en produits, le total des montants ci-dessous:**

- (a) **le coût des services rendus au cours de l'exercice (voir paragraphes 63-91);**
- (b) **le coût financier (voir paragraphe 82);**
- (c) **le rendement attendu des actifs du régime (voir paragraphes 105-107) et de tout droit à remboursement comptabilisé en tant qu'actifs (voir paragraphe 104A);**
- (d) **les écarts actuariels qui doivent être comptabilisés immédiatement en totalité;**
- (e) **le coût des services passés, qui doit être comptabilisé immédiatement en totalité; et**
- (f) **l'effet de toute réduction ou liquidation (voir paragraphes 109 et 110).**

130. La prestation au titre de l'incapacité de longue durée est une forme d'avantage à long terme. Si le niveau de la prestation dépend de la durée du service, une obligation est générée lorsque le service est rendu. L'évaluation de cette obligation reflète la probabilité qu'un règlement sera effectué, et ce, sur une certaine durée. Si le niveau de l'indemnité est le même pour tous les membres du personnel frappés d'incapacité quelle que soit la durée de leur service, le coût attendu de cet avantage est comptabilisé lorsque l'événement à l'origine de l'incapacité à long terme se produit.

Informations à fournir

131. Si la présente Norme n'impose pas de fournir des informations spécifiques sur les autres avantages à long terme, d'autres Normes comptables internationales peuvent imposer de fournir certaines informations; par exemple, lorsque le montant, la nature ou la fréquence des charges résultant de ces avantages est telle qu'il convient de l'indiquer pour expliquer les performances de l'entreprise au cours de l'exercice (voir IAS 8, Résultat net de l'exercice, erreurs fondamentales et changements de méthodes comptables). Lorsque IAS 24, Information relative aux parties liées, l'impose, l'entreprise fournit des informations sur les autres avantages à long terme dont bénéficient ses principaux dirigeants.

INDEMNITÉS DE FIN DE CONTRAT DE TRAVAIL

132. La présente Norme traite ces indemnités séparément des autres avantages du personnel car l'événement qui génère l'obligation n'est pas l'activité du membre du personnel mais au contraire sa cessation d'activité.

Comptabilisation

133. **Une entreprise doit comptabiliser les indemnités de fin de contrat de travail au passif et en charges si et seulement si elle est manifestement engagée:**

- (a) **à mettre fin au contrat de travail d'un ou de plusieurs membres du personnel avant l'âge normal de leur départ en retraite; ou**
- (b) **à accorder des indemnités de fin de contrat de travail suite à une offre faite pour encourager les départs volontaires.**

▼B

134. **Une entreprise est manifestement engagée à mettre fin à un contrat de travail si et seulement si elle a un plan formalisé et détaillé de licenciement sans possibilité réelle de se rétracter. Ce plan doit indiquer, au minimum:**
- (a) **l'implantation, la fonction et le nombre approximatif de personnes pour lesquelles il doit être mis fin au contrat de travail;**
 - (b) **les indemnités de fin de contrat de travail prévues pour chaque fonction ou classification professionnelle; et**
 - (c) **la date à laquelle le plan sera mis en œuvre. La mise en œuvre doit débuter dès que possible et sa durée doit être telle que des changements importants du plan ne soient pas probables.**
135. Une entreprise peut se trouver engagée, par la législation, par des accords contractuels ou d'autres accords passés avec son personnel ou ses représentants ou par une obligation implicite, basée sur des pratiques commerciales, sur la coutume ou sur un désir d'équité, d'effectuer des paiements (ou d'accorder d'autres avantages) aux membres du personnel lorsqu'elle met fin à leur contrat de travail. Ces paiements sont des indemnités de fin de contrat de travail. Il s'agit généralement de montants forfaitaires mais ces indemnités peuvent inclure également:
- (a) une amélioration des prestations de retraite ou d'autres prestations postérieures à l'emploi, soit indirectement par l'intermédiaire d'un plan d'avantages du personnel, soit directement; et
 - (b) le versement du salaire jusqu'à la fin du préavis si le membre du personnel n'effectue plus de services assurant à l'entreprise des avantages économiques.
136. Certaines prestations sont à payer quelle que soit la raison du départ du membre du personnel. Leur paiement est certain (sous réserve d'éventuelles conditions d'acquisition des droits ou de service minimum) mais la date de leur paiement est incertaine. Bien que ces prestations soient appelées, dans certains pays, indemnités de licenciement ou primes de licenciement, ce sont des prestations postérieures à l'emploi et non pas des indemnités de fin de contrat de travail, et l'entreprise les comptabilise comme telles. En cas de rupture délibérée du contrat de travail à la demande du membre du personnel, certaines entreprises payent un montant de prestations moins élevé (il s'agit alors, en substance, d'une prestation postérieure à l'emploi) que dans le cas d'une résiliation involontaire à l'initiative de l'entreprise. L'indemnité complémentaire à payer en cas de résiliation non volontaire est une indemnité de fin de contrat de travail.
137. Les indemnités de fin de contrat de travail ne confèrent pas à l'entreprise d'avantages économiques futurs et doivent être immédiatement comptabilisées en charges.
138. Lorsqu'une entreprise comptabilise des indemnités de fin de contrat de travail, elle peut également devoir prendre en compte une réduction des prestations de retraite ou des autres avantages du personnel (voir paragraphe 109).

Évaluation

139. **Lorsque les indemnités de fin de contrat de travail sont exigibles plus de douze mois après la date de clôture, elles doivent être actualisées, par application du taux d'actualisation indiqué au paragraphe 78.**
140. **Dans le cas d'une offre faite pour encourager les départs volontaires, l'évaluation des indemnités de fin de contrat de travail doit s'effectuer sur la base du nombre attendu de personnes qui accepteront l'offre.**

Informations à fournir

141. Lorsqu'il y a incertitude sur le nombre de personnes qui accepteront une offre d'indemnités de fin de contrat de travail, il existe un passif éventuel. Comme l'impose IAS 37, Provisions, passifs éventuels et actifs éventuels, une entreprise doit fournir des informations sur ce passif éventuel à moins que l'éventualité de la perte soit très peu probable.
142. Comme l'impose IAS 8, Résultat net de l'exercice, erreurs fondamentales et changements de méthodes comptables, l'entreprise doit indiquer la nature et le montant d'une charge si son importance, sa nature ou sa fréquence sont telles qu'il faut la fournir pour expliquer les performances de l'entreprise au cours de l'exercice. Les indemnités de fin de contrat de travail peuvent générer une charge devant faire l'objet d'une information pour se conformer à cette exigence.

▼B

143. Lorsque IAS 24, Information relative aux parties liées, l'impose, une entreprise fournit des informations sur les indemnités de fin de contrat de travail dues à ses principaux dirigeants.

AVANTAGES SUR CAPITAUX PROPRES

144. Les avantages sur capitaux propres peuvent prendre la forme:
- (a) d'actions, d'options sur actions et autres instruments de capitaux propres émis au profit des membres du personnel à un prix inférieur à la juste valeur à laquelle ils seraient émis au profit de tiers; et
 - (b) de paiements en trésorerie dont le montant dépendra du cours futur des actions de l'entreprise présentant les états financiers.

Comptabilisation et évaluation

145. La présente Norme ne précise pas de dispositions pour la comptabilisation et l'évaluation des avantages sur capitaux propres.

Informations à fournir

146. Les informations imposées ci-dessous sont censées permettre aux utilisateurs des états financiers d'évaluer l'effet de ces rémunérations sur la situation financière de l'entreprise, ses performances et ses flux de trésorerie. Les avantages sur capitaux propres peuvent affecter:
- (a) la situation financière d'une entreprise, en lui imposant d'émettre des instruments financiers de capitaux propres ou de convertir des instruments financiers, par exemple lorsque des membres du personnel ou des plans de rémunération du personnel détiennent des options sur actions ou ont partiellement rempli les conditions requises pour acquérir à une date future des options sur actions; et
 - (b) la performance et les flux de trésorerie d'une entreprise, en réduisant le montant des avantages en trésorerie ou autres que l'entreprise assure à son personnel en échange de ses services.
147. **Une entreprise doit indiquer:**
- (a) **la nature et les termes (y compris les conditions d'acquisition des droits) des plans d'avantages sur capitaux propres;**
 - (b) **la méthode de comptabilisation des plans d'avantages sur capitaux propres;**
 - (c) **les montants comptabilisés dans les états financiers pour les plans d'avantages sur capitaux propres;**
 - (d) **le nombre et les termes (y compris, le cas échéant, les droits à dividendes et droits de vote, droits de conversion, dates d'exercice, prix d'exercice et dates d'expiration) des instruments de capitaux propres de l'entreprise détenus dans le cadre de plans d'avantages sur capitaux propres (et, dans le cas d'options sur actions, par les membres du personnel) en début et en fin d'exercice. Il faut préciser dans quelle mesure les droits des membres du personnel relatifs à ces instruments sont acquis en début et en fin d'exercice;**
 - (e) **le nombre et les termes (y compris, le cas échéant, les droits à dividendes et droits de vote, droits de conversion, dates d'exercice, prix d'exercice et dates d'expiration) des instruments de capitaux propres émis par l'entreprise au profit des plans d'avantages sur capitaux propres ou des membres du personnel (ou des instruments de capitaux propres de l'entreprise distribués au personnel par les plans d'avantages sur capitaux propres) au cours de l'exercice et la juste valeur de la contrepartie reçue des plans d'avantages sur capitaux propres ou des membres du personnel;**
 - (f) **le nombre, les dates d'exercice et les prix d'exercice des options exercées au cours de l'exercice en vertu des plans d'avantages sur capitaux propres;**
 - (g) **le nombre d'options sur actions détenues par les plans d'avantages sur capitaux propres ou par les membres du personnel en vertu de ces plans, qui sont échues au cours de l'exercice; et**
 - (h) **le montant et les principaux termes de tout prêt ou garantie accordé aux plans d'avantages sur capitaux propres ou pour le compte de ces plans par l'entreprise qui présente les états financiers.**

▼B

148. Une entreprise doit également indiquer:

- (a) la juste valeur, au début et en fin d'exercice, des instruments de capitaux propres de l'entreprise (autres que des options sur actions) détenus par les plans d'avantages sur capitaux propres; et
- (b) la juste valeur, au début et en fin d'exercice, des instruments de capitaux propres de l'entreprise (autres que des options sur actions) émis par l'entreprise au profit des plans d'avantages sur capitaux propres ou des membres du personnel ou émis par les plans d'avantages sur capitaux propres au profit des membres du personnel, au cours de l'exercice.

S'il n'est pas possible, en pratique, de déterminer la juste valeur des instruments de capitaux propres (autres que les options sur actions), ce fait doit être indiqué.

149. Lorsqu'une entreprise a plusieurs plans d'avantages sur capitaux propres, elle peut fournir les informations globalement, séparément pour chaque plan ou les regrouper de la manière qu'elle jugera la plus utile pour évaluer son obligation d'émission d'instruments de capitaux propres en vertu desdits plans et l'évolution de cette obligation au cours de l'exercice. Ces regroupements pourront distinguer, par exemple, le lieu d'implantation et l'ancienneté des membres du personnel concernés. Lorsqu'une entreprise fournit des informations globales sur un ensemble de plans regroupés, elle doit le faire sous la forme de moyennes pondérées ou d'intervalles relativement étroits.

150. Lorsqu'une entreprise a émis des options sur actions au profit des membres de son personnel ou de plans de rémunération en instruments de capitaux propres, elle peut fournir des informations globales ou les regrouper de la manière qu'elle jugera la plus utile pour évaluer le nombre d'actions pouvant être émises, la période d'émission et la trésorerie pouvant être reçue en contrepartie. Il peut être utile, par exemple, de distinguer les options dont le prix d'exercice est supérieur au cours actuel du marché («hors de la monnaie») des options dont le prix d'exercice est inférieur au cours actuel du marché («dans la monnaie»). De plus, il peut être utile de regrouper les informations de manière à ne pas faire la somme d'options présentant un large éventail de prix d'exercice ou de dates d'exercice.

151. Les informations à fournir selon les paragraphes 147 et 148 sont censées répondre aux objectifs de la présente Norme. Des informations complémentaires peuvent être nécessaires pour satisfaire aux exigences de IAS 24, Information relative aux parties liées, si l'entreprise:

- (a) accorde à ses principaux dirigeants des avantages sur capitaux propres; ou
- (b) accorde des avantages sur capitaux propres sous forme d'instruments émis par sa société mère; ou
- (c) effectue avec des parties liées des transactions impliquant des plans d'avantages sur capitaux propres.

152. En l'absence d'exigences spécifiques de comptabilisation et d'évaluation pour les plans d'avantages capitaux propres, il est intéressant, pour les utilisateurs des états financiers, d'avoir des informations sur la juste valeur des instruments financiers de l'entreprise qui présente les états financiers utilisés dans lesdits plans. Toutefois, étant donné l'absence de consensus sur le moyen approprié de déterminer la juste valeur des options sur actions, la présente Norme n'impose pas aux entreprises d'indiquer leur juste valeur.

DISPOSITIONS TRANSITOIRES

153. La présente section précise le traitement transitoire concernant les avantages postérieurs à l'emploi. Lorsqu'une entreprise adopte pour la première fois la présente Norme pour les autres avantages du personnel, elle applique IAS 8, Résultat net de l'exercice, erreurs fondamentales et changements de méthodes comptables.

154. **Lors de la première application de la présente Norme, une entreprise doit déterminer son passif transitoire à cette date au titre des régimes à prestations définies comme suit:**

- (a) la valeur actuelle de l'obligation (voir paragraphe 64) à la date de première application;
- (b) moins la juste valeur, à la date de première application de la Norme, des actifs du régime (s'il y a lieu) qui doivent être directement utilisés pour régler l'obligation (voir paragraphes 102-104);

▼ B

- (c) moins le coût des services passés devant être comptabilisé au cours d'exercices ultérieurs, selon le paragraphe 96.
155. Si le passif transitoire est supérieur au montant qu'elle aurait comptabilisé à la même date en vertu de ses méthodes comptables antérieures, l'entreprise doit choisir de manière irrévocable de comptabiliser cette augmentation comme faisant partie de son passif au titre des prestations définies selon le paragraphe 54:
- (a) immédiatement, selon IAS 8, Résultat net de l'exercice, erreurs fondamentales et changements de méthodes comptables; ou
 - (b) en charges, de façon linéaire, sur une durée maximum de cinq ans à compter de la date de première application. Si l'entreprise choisit la solution (b), elle doit:
 - (i) appliquer la limite décrite au paragraphe 58(b) lors de l'évaluation de tout actif comptabilisé au bilan;
 - (ii) indiquer à chaque date de clôture: (1) le montant de l'augmentation non encore comptabilisé; et (2) le montant comptabilisé au cours de l'exercice;
 - (iii) limiter la comptabilisation des profits actuariels ultérieurs (mais pas le coût négatif des services passés) comme suit: si un gain actuariel doit être comptabilisé selon les paragraphes 92 et 93, l'entreprise ne doit le comptabiliser que dans la mesure où les profits actuariels cumulés non comptabilisés (avant comptabilisation dudit profit) dépassent la partie non comptabilisée du passif transitoire; et
 - (iv) inclure la partie correspondante du passif transitoire non comptabilisé lors de la détermination de tout profit ou perte actuariel ultérieur généré par une réduction ou une liquidation.

Si le passif transitoire est inférieur au montant que l'entreprise aurait comptabilisé à la même date en vertu de ses méthodes comptables antérieures, elle doit comptabiliser cette diminution immédiatement selon IAS 8.

156. Lors de l'application initiale de la Norme, l'incidence du changement de méthodes comptables inclut tous les profits et pertes actuariels dégagés au cours d'exercices antérieurs, même s'ils se situent dans les limites du corridor de 10 % décrit au paragraphe 92.

Exemple illustrant les paragraphes 154 à 156

Au 31 décembre 1998, le bilan d'une entreprise inclut un passif au titre des retraites de 100. L'entreprise adopte la présente Norme au 1^{er} janvier 1999; à cette date, la valeur actuelle de l'obligation selon la Norme est de 1 300 et la juste valeur des actifs du régime est de 1 000. Le 1^{er} janvier 1993, l'entreprise avait amélioré son régime de retraites (coût des avantages non acquis: 160 et période moyenne restant à courir jusqu'à la date à laquelle les droits à prestations deviendront acquis: 10 ans).

L'impact des dispositions transitoires s'établit comme suit:

Valeur actuelle de l'obligation	1 300
Juste valeur des actifs du régime	(1 000)
Moins: coût des services passés à comptabiliser sur des exercices ultérieurs (160 × 4/10)	<u>(64)</u>
Passif transitoire	236
Passif déjà comptabilisé	<u>100</u>
Augmentation du passif	<u>136</u>

L'entreprise peut choisir de comptabiliser l'augmentation de 136 immédiatement ou sur une durée maximum de 5 ans. Son choix est irrévocable.

Au 31 décembre 1999, la valeur actuelle de l'obligation selon la présente Norme est de 1 400 et la juste valeur des actifs du régime est de 1 050. Le cumul des profits actuariels non comptabilisés depuis la date de première application de la Norme s'élève à 260. La durée d'activité moyenne résiduelle estimée du personnel participant au plan était de 8 ans. L'entreprise a choisi de comptabiliser les écarts actuariels selon les dispositions minimales du paragraphe 93.

L'effet de la limite du paragraphe 155(b)(iii) s'établit comme suit.

▼B

Montant net cumulé des profits actuariels non comptabilisés	120
Partie non comptabilisée du passif transitoire (136 × 4/5)	<u>(109)</u>
Profit maximum à comptabiliser (paragraphe 155(b)(iii))	<u>11</u>

DATE D'ENTRÉE EN VIGUEUR

157. **La présente Norme comptable internationale entre en vigueur pour les états financiers des exercices ouverts à compter du 1^{er} janvier 1999, à l'exception de ce qui est précisé aux paragraphes 159 et 159A. Une adoption anticipée est encouragée. Si une entreprise applique cette Norme pour comptabiliser ses prestations de retraite au titre des exercices ouverts avant le 1^{er} janvier 1999, elle devra indiquer qu'elle a appliqué cette norme en remplacement de IAS 19, Coûts des prestations de retraite, approuvée en 1993.**
158. La présente Norme remplace IAS 19, Coûts des prestations de retraite, approuvée en 1993.
159. **Les indications suivantes entreront en vigueur pour les états financiers ⁽¹⁾ couvrant les exercices ouverts à compter du 1^{er} janvier 2001:**
- (a) **la définition révisée des actifs du régime du paragraphe 7 et des définitions correspondantes d'actifs détenus par un fonds de prestations du personnel à long terme et une police d'assurance éligible; et**
 - (b) **les dispositions de comptabilisation et d'évaluation pour les remboursements des paragraphes 104A, 128 et 129, ainsi que les informations correspondantes des paragraphes 120(c)(vii), 120(f)(iv), 120(g) et 120(h)(iii).**

Une adoption anticipée est encouragée. Dans le cas où l'application anticipée affecte les états financiers, l'entreprise doit le faire savoir.

- 159A. **La présente modification du paragraphe 58A s'applique aux états financiers annuels ⁽¹⁾ des exercices clôturés à compter du 31 mai 2002. Une application anticipée est encouragée. Si une adoption anticipée affecte les états financiers, ceci doit être indiqué par l'entreprise.**
160. IAS 8, Résultat net de l'exercice, erreurs fondamentales et changements de méthodes comptables, s'applique lorsqu'une entreprise change ses méthodes comptables afin de refléter les changements précisés par les paragraphes 159 et 159A. En appliquant ces changements de manière rétroactive, comme l'imposent le traitement de référence et le traitement autorisé de IAS 8, l'entreprise traite ces changements comme s'ils avaient été adoptés au même moment que le reste de la présente Norme.

NORME COMPTABLE INTERNATIONALE IAS 20

(REFORMATÉE EN 1994)

Comptabilisation des subventions publiques et informations à fournir sur l'aide publique

La présente Norme comptable internationale reformatée remplace la Norme que le Conseil avait approuvée à l'origine en novembre 1982. Elle est présentée dans le format révisé qui a été adopté pour les Normes comptables internationales à compter de 1991. Aucune modification substantielle n'a été apportée au texte approuvé à l'origine. Certains termes ont été changés afin de s'aligner sur les pratiques actuelles de l'IASC.

En mai 1999, IAS 10 (révisée en 1999), Événements postérieurs à la date de clôture, a modifié le paragraphe 11. Le texte modifié est entré en vigueur pour les états financiers couvrant les exercices ouverts à compter du 1^{er} janvier 2000.

En janvier 2001, IAS 41, Agriculture, a modifié le paragraphe 2. Le texte modifié entrera en vigueur pour les états financiers couvrant les exercices ouverts à compter du 1^{er} janvier 2003.

Une interprétation du SIC fait référence à IAS 20:

⁽¹⁾ Le paragraphe 159 (159A) fait référence «aux états financiers» en ligne, sous un langage plus explicite, facilitant ainsi la date d'entrée en vigueur adoptée en 1998. Le paragraphe 157 fait référence quant à lui, aux «états financiers».

▼B

— SIC 10: Aide publique — absence de relation spécifique avec des activités opérationnelles.

SOMMAIRE

	Paragraphe
Champ d'application	1-2
Définitions	3-6
Subventions publiques	7-33
Subventions publiques non monétaires	23
Présentation des subventions liées à des actifs	24-28
Présentation des subventions liées au résultat	29-31
Remboursement des subventions publiques	32-33
Aide publique	34-38
Informations à fournir	39
Dispositions transitoires	40
Date d'entrée en vigueur	41

Les dispositions normatives, qui sont présentées en caractères gras italiques, doivent être lues dans le contexte des documents explicatifs et des commentaires de mise en œuvre de la présente Norme ainsi que dans le contexte de la Préface aux Normes comptables internationales. Les Normes comptables internationales ne sont pas censées s'appliquer à des éléments non significatifs (voir le paragraphe 12 de la Préface).

CHAMP D'APPLICATION

1. **La présente Norme doit être appliquée pour la comptabilisation et pour l'information à fournir sur les subventions publiques ainsi que pour l'information à fournir sur les autres formes d'aide publique.**
2. La présente Norme ne traite pas:
 - (a) des problèmes particuliers survenant lors de la comptabilisation des subventions publiques dans les états financiers qui reflètent les effets des variations de prix ou dans toute information supplémentaire de nature similaire;
 - (b) de l'aide publique fournie à une entreprise sous forme d'avantages qui sont octroyés pour la détermination du résultat imposable ou qui sont déterminés ou limités par la base du passif d'impôt sur le résultat (tels que les exonérations fiscales, les crédits d'impôt pour investissement, les amortissements accélérés et les taux réduits d'impôt sur le résultat);
 - (c) de la participation de l'État dans la propriété de l'entreprise;
 - (d) des subventions publiques couvertes par IAS 41, Agriculture.

DÉFINITIONS

3. **Dans la présente Norme, les termes suivants ont la signification indiquée ci-après:**

Le Gouvernement désigne l'État, les organismes publics et tout autre organisme public similaire local, national ou international.

L'aide publique est une mesure prise par un gouvernement destinée à fournir un avantage économique spécifique à une entreprise ou à une catégorie d'entreprises répondant à certains critères. L'aide publique, dans le cadre de la présente Norme, n'inclut pas les avantages fournis uniquement indirectement au moyen de mesures affectant les conditions générales de l'activité économique telles que la mise à disposition d'infrastructures dans des zones en développement ou l'imposition de contraintes commerciales à des concurrents.

▼B

Les subventions publiques sont des aides publiques prenant la forme de transferts de ressources à une entreprise, en échange du fait que celle-ci s'est conformée ou se conformera à certaines conditions liées à ses activités opérationnelles. Les subventions publiques excluent les formes d'aide publique dont la valeur ne peut pas être raisonnablement déterminée et les transactions avec un gouvernement qui ne peuvent pas être distinguées des transactions commerciales habituelles de l'entreprise ⁽¹⁾.

Les subventions liées à des actifs sont des subventions publiques dont la condition principale est qu'une entreprise répondant aux conditions d'obtention doit acheter, construire ou acquérir par tout autre moyen des actifs à long terme. Des conditions accessoires peuvent aussi être prévues pour restreindre le type ou l'implantation géographique des actifs ou les exercices pendant lesquels ils doivent être achetés ou détenus.

Les subventions liées au résultat sont des subventions publiques autres que les subventions liées à des actifs.

Les prêts non remboursables sous conditions sont des prêts pour lesquels le prêteur s'engage à renoncer au remboursement sous certaines conditions prescrites.

La juste valeur est le montant pour lequel un actif pourrait être échangé entre un acheteur et un vendeur bien informés, consentants et agissant dans des conditions de concurrence normale.

4. L'aide publique prend des formes diverses variant à la fois selon la nature de l'aide apportée et selon les conditions qui y sont généralement attachées. Le but de l'aide peut être d'encourager une entreprise à entreprendre certaines actions qu'elle n'aurait normalement pas entreprises si cette aide n'avait pas été fournie.
5. L'obtention d'une aide publique par une entreprise peut être importante pour la préparation des états financiers pour deux raisons. Premièrement, si des ressources ont été transférées, une méthode appropriée de comptabilisation du transfert doit être trouvée. Deuxièmement, il est souhaitable de fournir une indication sur l'étendue de l'aide dont a bénéficié l'entreprise pendant l'exercice. Ceci facilite la comparaison des états financiers d'une entreprise avec ceux des exercices précédents et avec ceux d'autres entreprises.
6. Les subventions publiques sont parfois connues sous d'autres noms tels que subsides, subventions ou primes.

SUBVENTIONS PUBLIQUES

7. **Les subventions publiques, y compris les subventions non monétaires évaluées à la juste valeur, ne doivent pas être comptabilisées tant qu'il n'existe pas une assurance raisonnable que:**
 - (a) **l'entreprise se conformera aux conditions attachées aux subventions; et**
 - (b) **les subventions seront reçues.**
8. Une subvention publique ne doit pas être comptabilisée tant qu'il n'existe pas une assurance raisonnable que l'entreprise pourra se conformer aux conditions attachées aux subventions et que la subvention sera reçue. L'obtention d'une subvention ne fournit pas en elle-même une indication permettant de conclure que les conditions attachées à la subvention ont été ou seront remplies.
9. La façon dont une subvention est reçue n'a pas d'influence sur la méthode comptable qu'il convient d'adopter pour cette subvention. En conséquence, une subvention est comptabilisée de la même façon, qu'elle soit reçue en trésorerie ou en tant que réduction d'un passif vis-à-vis du gouvernement.
10. Un prêt d'un gouvernement non remboursable sous conditions de l'État est traité comme une subvention publique s'il existe une assurance raisonnable que l'entreprise remplira les conditions relatives à la dispense de remboursement du prêt.
11. Une fois qu'une subvention publique est comptabilisée, tout actif ou passif éventuel lié est traité selon IAS 37, Provisions, passifs éventuels et actifs éventuels.

⁽¹⁾ Voir interprétation SIC 10: Aide publique — absence de relation spécifique avec les activités opérationnelles.

▼B

12. **Les subventions publiques doivent être comptabilisées en produits, sur une base systématique sur les exercices nécessaires pour les rattacher aux coûts liés qu'elles sont censées compenser. Elles ne doivent pas être créditées directement en capitaux propres.**
13. Il existe deux approches générales de comptabilisation des subventions publiques: l'approche par le bilan, selon laquelle la subvention est créditée directement en capitaux propres, et l'approche par le résultat, selon laquelle la subvention est comptabilisée en résultat sur un ou plusieurs exercices.
14. Les partisans de l'approche par le bilan avancent les arguments suivants:
 - (a) les subventions publiques représentent un moyen de financement et doivent être traitées comme tel au bilan plutôt que comptabilisées dans le compte de résultat pour compenser les éléments de charges qu'elles financent. Puisque aucun remboursement n'est attendu, elles doivent être créditées directement en capitaux propres; et
 - (b) il est inapproprié de comptabiliser les subventions publiques dans le compte de résultat puisqu'elles ne sont pas acquises, mais représentent une incitation accordée par un gouvernement, sans coûts liés.
15. Les arguments en faveur de l'approche par le résultat sont les suivants:
 - (a) puisque les subventions publiques sont des entrées provenant d'une autre source que les actionnaires, elles ne doivent pas être créditées directement en capitaux propres, mais doivent être comptabilisées en produits dans les exercices appropriés;
 - (b) les subventions publiques sont rarement données à titre gratuit. L'entreprise en bénéficie en se conformant à leurs conditions et en respectant les obligations prévues. Pour cette raison, elles doivent être comptabilisées en produits et rattachées aux coûts que la subvention est censée compenser; et
 - (c) puisque l'impôt sur le résultat et les autres impôts viennent en déduction des produits, il est logique de traiter également les subventions publiques dans le compte de résultat, car elles sont une extension des politiques fiscales.
16. Dans l'approche par le résultat, le principe fondamental est de comptabiliser les subventions en produits sur une base systématique et rationnelle, sur les exercices nécessaires pour les rattacher aux coûts liés. La comptabilisation des subventions publiques en produits sur la base de l'encaissement n'est pas en accord avec le principe de la comptabilité d'engagement (voir IAS 1, Présentation des états financiers), et cette comptabilisation serait acceptable seulement s'il n'existait pas de base pour répartir la subvention sur d'autres exercices que celui au cours duquel elle a été reçue.
17. Dans la plupart des cas, les exercices au cours desquels une entreprise comptabilise les coûts ou charges liés à une subvention publique peuvent être déterminés aisément, et par conséquent, les subventions octroyées pour couvrir des charges spécifiques sont comptabilisées en produits sur le même exercice que celui de la charge liée. De la même façon, les subventions relatives à des actifs amortissables sont généralement comptabilisées en produits sur les exercices où sont comptabilisés les amortissements de ces actifs et proportionnellement à ces amortissements.
18. Les subventions relatives à des actifs non amortissables peuvent également nécessiter de remplir certaines obligations et sont alors comptabilisées en produits sur les exercices qui supportent le coût pour satisfaire à ces obligations. Par exemple, l'octroi d'un terrain peut être conditionné à la construction d'un immeuble sur le site et il peut être approprié de comptabiliser la subvention liée au terrain en produits sur la durée de vie de l'immeuble.
19. Les subventions sont parfois obtenues dans le cadre d'un ensemble d'aides financières ou fiscales auquel est attaché un certain nombre de conditions. Dans ce cas, une attention doit être portée à l'identification des conditions générant les coûts et charges qui déterminent les exercices bénéficiaires de la subvention. Il peut être approprié de répartir une partie de la subvention selon une méthode et l'autre partie selon une méthode différente.
20. **Une subvention publique à recevoir qui prend le caractère d'une créance soit en compensation de charges ou de pertes déjà encourues, soit pour apporter un soutien financier immédiat à l'entreprise sans coûts futurs liés, doit être comptabilisée en produits de l'exercice au cours duquel la créance devient acquise, en tant qu'élément extraordinaire si cela est approprié (voir IAS 8, Résultat net de l'exercice, erreurs fondamentales et changements de méthodes comptables).**

▼B

21. Dans certaines circonstances, une subvention publique peut être accordée dans le but d'apporter un soutien financier immédiat à une entreprise, plutôt qu'une incitation à engager des dépenses spécifiques. De telles subventions peuvent être réservées à une seule entreprise et ne pas être disponibles pour une catégorie entière de bénéficiaires. Ces circonstances peuvent justifier la comptabilisation d'une subvention en produits de l'exercice au cours duquel l'entreprise répond aux conditions d'octroi de la subvention, en tant qu'élément extraordinaire si cela est approprié, avec fourniture d'une information pour s'assurer que son effet est clairement compris.
22. Une subvention publique peut devenir une créance pour une entreprise en tant que compensation de charges ou de pertes encourues au cours d'un exercice antérieur. Une telle subvention doit être comptabilisée en produits de l'exercice au cours duquel elle devient à recevoir, en tant qu'élément extraordinaire si cela est approprié, avec fourniture d'une information pour s'assurer que son effet est clairement compris.

Subventions publiques non monétaires

23. Une subvention peut prendre la forme d'un transfert d'un actif non monétaire, tel que terrain ou autres ressources, à l'usage de l'entreprise. Dans ces cas, il est habituel d'apprécier la juste valeur de l'actif non monétaire et de comptabiliser la subvention et l'actif à cette juste valeur. Une autre solution qui est parfois suivie consiste à enregistrer l'actif et la subvention pour un montant symbolique.

Présentation des subventions liées à des actifs

24. **Les subventions liées à des actifs, y compris les subventions non monétaires évaluées à la juste valeur, doivent être présentées au bilan soit en produits différés, soit en déduisant la subvention pour arriver à la valeur comptable de l'actif.**
25. Les deux méthodes de présentation dans les états financiers des subventions liées à des actifs (ou les parts appropriées de subventions) sont considérées comme des solutions acceptables.
26. Une méthode présente la subvention en produits différés qui est comptabilisé en produits sur une base systématique et rationnelle sur la durée d'utilité de l'actif.
27. L'autre méthode déduit la subvention de l'actif pour arriver à sa valeur comptable. La subvention est comptabilisée en produits sur la durée d'utilité de l'actif amortissable par l'intermédiaire d'une réduction de la charge d'amortissement.
28. L'acquisition d'actifs et l'obtention de subventions liées peuvent provoquer d'importants mouvements dans la trésorerie d'une entreprise. Pour cette raison et afin de montrer l'investissement brut dans les actifs, ces mouvements sont souvent indiqués comme des éléments distincts dans le tableau des flux de trésorerie, sans tenir compte du fait que la subvention est ou n'est pas déduite de l'actif lié dans la présentation du bilan.

Présentation des subventions liées au résultat

29. Les subventions liées au résultat sont parfois présentées en tant que crédit dans le compte de résultat, séparément ou dans une rubrique générale telle que «autres produits»; sinon elles sont présentées en déduction des charges auxquelles elles sont liées.
30. Les partisans de la première méthode prétendent qu'il est inapproprié de compenser les éléments de charges et de produits et que distinguer la subvention des charges facilite la comparaison avec d'autres charges non affectées par une subvention. L'argument pour la deuxième méthode est que les charges auraient pu ne pas avoir été encourues par l'entreprise si la subvention n'avait pas été octroyée, et la présentation de la charge sans compensation avec la subvention pourrait alors être trompeuse.
31. Les deux méthodes sont considérées comme acceptables pour la présentation des subventions liées au résultat. Il peut être nécessaire de fournir des informations sur la subvention pour permettre une bonne compréhension des états financiers. Il est généralement approprié de fournir des informations sur l'effet des subventions sur tout élément de produits ou de charges pour lesquels une information à fournir distincte est imposée.

Remboursement de subventions publiques

32. **Une subvention publique qui devient remboursable doit être comptabilisée en tant que changement d'estimation comptable (voir IAS 8,**

▼B

Résultat net de l'exercice, erreurs fondamentales et changements de méthodes comptables). Le remboursement d'une subvention liée au résultat doit être imputé en premier lieu à tout produit différé non amorti lié à la subvention. Dans la mesure où le remboursement excède un tel produit différé, ou s'il n'existe pas de crédit différé, le remboursement doit être comptabilisé immédiatement en charges. Le remboursement d'une subvention liée à un actif doit être comptabilisé soit en augmentation de la valeur comptable de l'actif, soit en réduisant le solde du produit différé du montant remboursable. Le cumul de l'amortissement supplémentaire qui aurait été comptabilisé en charges jusqu'à cette date en l'absence de la subvention doit être comptabilisé immédiatement en charges.

33. Les circonstances donnant lieu à un remboursement d'une subvention liée à des actifs peuvent imposer de considérer une dépréciation possible de la nouvelle valeur comptable de l'actif.

AIDE PUBLIQUE

34. Sont exclues de la définition des subventions publiques du paragraphe 3 certaines formes d'aide publique qui ne peuvent pas être raisonnablement évaluées et de transactions avec un gouvernement qui ne peuvent être distinguées des transactions commerciales habituelles de l'entreprise.
35. Des exemples d'aides qui ne peuvent pas être raisonnablement évaluées sont les conseils techniques ou commerciaux gratuits et les garanties données. Un exemple d'aide qui ne peut pas être distinguée des transactions commerciales habituelles de l'entreprise est une politique d'achat d'un gouvernement qui est responsable d'une portion des ventes de l'entreprise. L'existence d'un avantage peut ne faire aucun doute mais toute tentative de distinction entre les activités commerciales et l'aide publique pourrait bien n'être qu'arbitraire.
36. L'importance de l'avantage dans les exemples ci-dessus peut être telle qu'il peut être nécessaire de fournir des informations sur la nature, l'étendue et la durée de l'aide afin que les états financiers ne soient pas trompeurs.
37. Les prêts à taux d'intérêt zéro ou faible sont une forme d'aide publique, mais cet avantage n'est pas quantifié dans la comptabilisation des intérêts.
38. Dans la présente Norme, l'aide publique ne comprend pas la mise à disposition d'infrastructures, grâce à une amélioration du réseau général de transport et du réseau de communication ainsi que la fourniture de meilleures installations telles que des systèmes d'irrigation ou de rétention d'eau qui sont disponibles sur une base permanente non quantifiable pour le bénéfice de toute une communauté locale.

INFORMATIONS À FOURNIR

39. **Les informations suivantes doivent être fournies:**
- (a) **la méthode comptable adoptée pour les subventions publiques, y compris les méthodes de présentation adoptées dans les états financiers;**
 - (b) **la nature et l'étendue des subventions publiques comptabilisées dans les états financiers et une indication des autres formes d'aide publique dont l'entreprise a directement bénéficié; et**
 - (c) **les conditions non remplies et toute autre éventualité relative à de l'aide publique qui a été comptabilisée.**

DISPOSITIONS TRANSITOIRES

40. **Une entreprise qui applique la Norme pour la première fois doit:**
- (a) **se conformer aux dispositions relatives aux informations à fournir lorsque cela est approprié; et**
 - (b) **soit:**
 - (i) **ajuster ses états financiers en raison d'un changement de méthode comptable selon IAS 8, Résultat net de l'exercice, erreurs fondamentales et changements de méthodes comptables;**
 - (ii) **soit appliquer les dispositions comptables de la Norme aux seules subventions ou parts de subventions devenant une créance ou remboursables après la date d'entrée en vigueur de la Norme.**

▼B

DATE D'ENTRÉE EN VIGUEUR

41. **La présente Norme comptable internationale entre en vigueur pour les états financiers des exercices ouverts à compter du 1^{er} janvier 1984.**

▼M5*NORME COMPTABLE INTERNATIONALE IAS 21***Effets des variations des cours des monnaies étrangères**

SOMMAIRE

	Paragraphes
Objectif	1-2
Champ d'application	3-7
Définitions	8-16
Développement sur les définitions	9-16
Monnaie fonctionnelle	9-14
Investissement net dans une activité à l'étranger	15
Éléments monétaires	16
Résumé de l'approche imposée par la présente norme	17-19
Présentation des transactions en monnaie étrangère dans la monnaie fonctionnelle	20-37
Comptabilisation initiale	20-22
Présentation à des dates de clôture ultérieures	23-26
Comptabilisation des écarts de change	27-34
Changement de monnaie fonctionnelle	35-37
Utilisation d'une monnaie de présentation autre que la monnaie fonctionnelle	38-49
Conversion dans la monnaie de présentation	38-43
Conversion d'une activité à l'étranger	44-47
Sortie d'une activité à l'étranger	48-49
Effets fiscaux de tous les écarts de change	50
Informations à fournir	51-57
Date d'entrée en vigueur et dispositions transitoires	58-60
Retrait d'autres positions officielles	61-62

La présente norme révisée annule et remplace IAS 21 (révisée en 1993), *Effets des variations des cours des monnaies étrangères*; elle doit être appliquée pour les périodes annuelles ouvertes à compter du 1^{er} janvier 2005. Une application anticipée est encouragée.

OBJECTIF

1. Une entité peut exercer des activités à l'international de deux manières. Elle peut conclure des transactions en monnaie étrangère ou elle peut avoir des activités à l'étranger. En outre, une entité peut présenter ses états financiers dans une monnaie étrangère. L'objectif de la présente norme est de prescrire comment il convient d'intégrer des transactions en monnaie étrangère et des activités à l'étranger dans les états financiers d'une entité, et comment il convient de convertir les états financiers dans la monnaie de présentation.
2. Les questions essentielles portent sur le(s) cours de change à utiliser et sur la manière de présenter les effets des variations des cours des monnaies étrangères dans les états financiers.

CHAMP D'APPLICATION

3. ***La présente norme doit être appliquée (*)***:

(*) Voir également SIC-7, Introduction de l'euro.

▼ **M5**

- (a) *lors de la comptabilisation des transactions et des soldes en monnaie étrangère, à l'exception des dérivés et des soldes qui entrent dans le champ d'application de IAS 39 Instruments financiers: Comptabilisation et évaluation;*
- (b) *à la conversion du résultat et de la situation financière des activités à l'étranger inclus dans les états financiers de l'entité par consolidation, par consolidation proportionnelle ou par mise en équivalence;*
- et*
- (c) *à la conversion des résultats et de la situation financière d'une entité dans une monnaie de présentation.*
4. IAS 39 s'applique à de nombreux instruments dérivés de monnaies étrangères, qui sont en conséquence exclus du champ d'action de la présente norme. Cependant, les instruments dérivés de monnaies étrangères qui ne tombent pas dans le champ d'application de IAS 39 (par exemple certains instruments dérivés de monnaies étrangères qui sont incorporés dans d'autres contrats) relèvent du champ d'application de la présente norme. De plus, la présente norme s'applique lorsqu'une entité convertit des montants relatifs à des instruments dérivés de sa monnaie fonctionnelle vers sa monnaie de présentation.
5. La présente norme ne s'applique pas à la comptabilité de couverture d'éléments en monnaie étrangère, y compris la couverture d'un investissement net dans une activité à l'étranger. IAS 39 s'applique à la comptabilité de couverture.
6. La présente norme s'applique à la présentation des états financiers d'une entité dans une monnaie étrangère et énonce les dispositions permettant de décrire les états financiers comme étant conformes aux normes internationales d'information financière. Lorsque la conversion des informations financières dans une monnaie étrangère ne répond pas à ces dispositions, la présente norme spécifie les informations à fournir.
7. La présente norme ne s'applique pas à la présentation dans un tableau des flux de trésorerie, des flux de trésorerie provenant de transactions en monnaies étrangères ou à la conversion des flux de trésorerie d'une activité à l'étranger (voir IAS 7, *Tableau des flux de trésorerie*).

DÉFINITIONS

8. *Dans la présente norme, les termes suivants ont la signification indiquée ci-après:*

Le cours de clôture est le cours du jour à la date de clôture.

L'écart de change est l'écart provenant de la conversion d'un nombre donné d'unités d'une monnaie dans une autre monnaie à des cours de change différents.

Le cours de change est le cours auquel sont échangées deux monnaies entre elles.

La juste valeur est le montant pour lequel un actif pourrait être échangé, ou un passif éteint, entre parties bien informées, consentantes, et agissant dans des conditions de concurrence normale.

Une monnaie étrangère est une monnaie différente de la monnaie fonctionnelle de l'entité.

Une activité à l'étranger est une entité qui est une filiale, une entreprise associée, une coentreprise ou une succursale de l'entité présentant les états financiers, et dont les opérations sont basées ou conduites dans un pays ou dans une monnaie autre que ceux de l'entité présentant les états financiers.

La monnaie fonctionnelle est la monnaie de l'environnement économique principal dans lequel opère l'entité.

Un groupe est une société mère et toutes ses filiales.

Les éléments monétaires sont les unités monétaires détenues et les éléments d'actif et de passif devant être reçus ou payés dans un nombre d'unités monétaires déterminé ou déterminable.

L'investissement net dans une activité à l'étranger est le montant de la participation de l'entité présentant les états financiers dans l'actif net de cette activité.

La monnaie de présentation est la monnaie utilisée pour la présentation des états financiers.

▼ **M5***Le cours du jour est le cours de change pour livraison immédiate.**Développement sur les définitions*

Monnaie fonctionnelle

9. L'environnement économique principal dans lequel une entité fonctionne est normalement celui dans lequel elle génère et dépense principalement sa trésorerie. Une entité considère les facteurs suivants pour déterminer sa monnaie fonctionnelle:
 - (a) la monnaie:
 - (i) qui influence principalement les prix de vente des biens et des services (il s'agit souvent de la monnaie dans laquelle les prix de vente de ces biens et services sont libellés et réglés);
 - et
 - (ii) du pays dont les forces concurrentielles et la réglementation déterminent de manière principale les prix de vente de ses biens et services.
 - (b) la monnaie qui influence principalement le coût de la main d'œuvre, des matériaux et des autres coûts relatifs à la fourniture de biens ou de services (il s'agit souvent de la monnaie dans laquelle ces coûts sont libellés et réglés).
10. Les facteurs suivants peuvent également donner des indications sur la monnaie fonctionnelle d'une entité.
 - (a) la monnaie dans laquelle sont générés les fonds provenant des activités de financement (c'est-à-dire l'émission d'instruments de dette et de capitaux propres).
 - (b) la monnaie dans laquelle les entrées de trésorerie provenant des activités opérationnelles sont habituellement conservées.
11. Pour déterminer la monnaie fonctionnelle d'une activité à l'étranger et pour déterminer si cette monnaie fonctionnelle est la même que celle de l'entité présentant les états financiers (dans ce contexte, l'entité présentant les états financiers est l'entité dont l'activité à l'étranger est exercée par une filiale, une succursale, une entreprise associée ou une coentreprise), l'entité considère les facteurs complémentaires suivants, à savoir:
 - (a) si les opérations de l'activité à l'étranger sont menées sous la forme d'une extension de l'entité présentant les états financiers ou au contraire si elles sont menées avec un degré d'autonomie important. Un exemple du premier cas de figure est le cas où l'activité à l'étranger vend exclusivement des biens importés de l'entité présentant les états financiers et lui en remet le produit. Un exemple du deuxième cas de figure est le cas où l'activité à l'étranger accumule de la trésorerie et autres éléments monétaires, encourt des charges, engendre des produits et négocie des emprunts, pratiquement tous libellés dans sa monnaie locale.
 - (b) si les transactions avec l'entité présentant les états financiers représentent une proportion élevée ou faible des opérations de l'activité à l'étranger.
 - (c) si les flux de trésorerie générés par l'activité à l'étranger affectent directement les flux de trésorerie de l'entité présentant les états financiers et sont immédiatement disponibles pour remise à l'entité.
 - (d) si les flux générés par les opérations de l'activité à l'étranger sont suffisants pour assurer le service des dettes existantes et normalement prévues sans que l'entité présentant les états financiers doive suppléer des fonds.
12. En cas de divergence parmi les indicateurs qui précèdent et si le choix de la monnaie fonctionnelle ne s'impose pas de toute évidence, la direction exerce son jugement pour déterminer la monnaie fonctionnelle qui représente le plus fidèlement les effets économiques des transactions, événements et conditions sous-jacents. Dans le cadre de cette approche, la direction donne la priorité aux principaux indicateurs cités au paragraphe 9 avant de considérer les indicateurs cités aux paragraphes 10 et 11 qui sont destinés à apporter des éléments probants complémentaires afin de déterminer la monnaie fonctionnelle d'une entité.
13. La monnaie fonctionnelle d'une entité reflète les transactions, événements et conditions sous-jacents pertinents pour cette entité. Ainsi, dès qu'elle a été

▼ **M5**

déterminée, la monnaie fonctionnelle ne peut être modifiée qu'en cas de modification de ces transactions, événements et conditions sous-jacents.

14. Si la monnaie fonctionnelle est la monnaie d'une économie hyperinflationniste, les états financiers de l'entité sont retraités selon IAS 29 *Information financière dans les économies hyperinflationnistes*. Une entité ne peut éviter un retraitement selon IAS 29 par exemple en adoptant comme monnaie fonctionnelle une monnaie autre que la monnaie fonctionnelle déterminée conformément à la présente norme (telle que la monnaie fonctionnelle de sa société mère).

Investissement net dans une activité à l'étranger

15. Une entité peut détenir un élément monétaire qui est une créance à recevoir ou une dette payable à une activité à l'étranger. Un élément dont le règlement n'est ni planifié ni probable dans un avenir prévisible constitue en substance une part de l'investissement net de l'entité dans cette activité à l'étranger; il est comptabilisé conformément aux paragraphes 32 et 33. Ces éléments monétaires peuvent comprendre des créances ou des prêts à long terme. Ils ne comprennent pas les créances clients ou les dettes fournisseurs.

Éléments monétaires

16. La principale caractéristique d'un élément monétaire est un droit de recevoir (ou une obligation de livrer) un nombre déterminé ou déterminable d'unités monétaires. On peut citer, à titre d'exemple: les retraites et autres avantages du personnel qui doivent être réglés en numéraire; les provisions qui se dénouent en numéraire et les dividendes en espèces comptabilisés en tant que passif. De même, un contrat prévoyant la réception ou la livraison d'un nombre variable d'instruments de capitaux propres de l'entité ou un montant variable d'actifs, et pour lequel la juste valeur à recevoir (ou à livrer) est égale à un nombre déterminé ou déterminable d'unités monétaires, est un élément monétaire. À l'inverse, la caractéristique principale d'un élément non monétaire est l'absence de tout droit de recevoir (ou de toute obligation de livrer) un nombre fixe ou déterminable d'unités monétaires. On peut citer, à titre d'exemple: les montants payés d'avance pour les biens et les services (par exemple le loyer payé d'avance); le goodwill; les immobilisations incorporelles; les stocks; les immobilisations corporelles et les provisions qui se dénouent par la fourniture d'un actif non monétaire.

RÉSUMÉ DE L'APPROCHE IMPOSÉE PAR LA PRÉSENTE NORME

17. Lors de la préparation des états financiers, chaque entité – qu'il s'agisse d'une entité autonome, d'une entité exerçant des activités à l'étranger (telle qu'une société mère) ou d'une activité à l'étranger (telle qu'une filiale ou une succursale) – détermine sa monnaie fonctionnelle selon les paragraphes 9 à 14. L'entité convertit les éléments en monnaie étrangère dans sa monnaie fonctionnelle et présente les effets de cette conversion conformément aux paragraphes 20 à 37 et 50.
18. De nombreuses entités présentant les états financiers comprennent plusieurs entités individuelles (par ex. un groupe se compose d'une société mère et d'une ou de plusieurs filiales). Divers types d'entités, membres d'un groupe ou non, peuvent détenir des participations dans des entreprises associées ou dans des coentreprises. Elles peuvent également avoir des succursales. Il est nécessaire de convertir les résultats et la situation financière de chaque entité individuelle incluse dans l'entité présentant les états financiers dans la monnaie de présentation de l'entité présentant ses états financiers. La présente norme autorise l'utilisation de n'importe quelle monnaie (ou monnaies) comme monnaie de présentation. Le résultat et la situation financière d'une entité individuelle au sein de l'entité présentant les états financiers dont la monnaie fonctionnelle est différente de la monnaie de présentation sont convertis conformément aux paragraphes 38 à 50.
19. La présente norme autorise également une entité autonome qui prépare des états financiers ou une entité qui prépare des états financiers individuels conformément à IAS 27 *États financiers consolidés et individuels* à présenter ses états financiers dans la (les) monnaie(s) de son choix. Si la monnaie de présentation de l'entité est différente de sa monnaie fonctionnelle, son résultat et sa situation financière sont également convertis dans la monnaie de présentation conformément aux paragraphes 38 à 50.

▼M5

**PRÉSENTATION DES TRANSACTIONS EN MONNAIE ÉTRANGÈRE
DANS LA MONNAIE FONCTIONNELLE**

Comptabilisation initiale

20. Une transaction en monnaie étrangère est une transaction qui est libellée ou doit être dénouée en monnaie étrangère, ce qui comprend les transactions apparaissant lorsqu'une entité:
- (a) achète ou vend des biens ou services dont le prix est libellé dans une monnaie étrangère;
 - (b) emprunte ou prête des fonds quand les montants à payer ou à recevoir sont libellés dans une monnaie étrangère;
- ou
- (c) de toute autre façon, acquiert ou cède des actifs ou assume ou règle des passifs, libellés dans une monnaie étrangère.
21. ***Une transaction en monnaie étrangère doit être enregistrée, lors de sa comptabilisation initiale dans la monnaie de présentation, en appliquant au montant en monnaie étrangère le cours du jour entre la monnaie de présentation et la monnaie étrangère à la date de la transaction.***
22. La date d'une transaction est la date à laquelle la transaction respecte pour la première fois les conditions de comptabilisation conformément aux normes internationales d'information financière. Pour des raisons pratiques, un cours approchant le cours en vigueur à la date de transaction est souvent utilisé; par exemple, un cours moyen pour une semaine ou un mois peut être utilisé pour l'ensemble des transactions dans chaque monnaie étrangère survenant au cours de cette période. Toutefois, si les cours de change connaissent des fluctuations importantes, l'utilisation du cours moyen pour une période n'est pas appropriée.

Présentation à des dates de clôture ultérieures

23. ***A chaque date de clôture:***
- (a) ***les éléments monétaires en monnaie étrangère doivent être convertis en utilisant le cours de clôture;***
 - (b) ***les éléments non-monétaires en monnaie étrangère qui sont évalués au coût historique doivent être convertis en utilisant le cours de change à la date de la transaction;***
- et*
- (c) ***les éléments non-monétaires en monnaie étrangère qui sont évalués à la juste valeur doivent être convertis en utilisant les cours de change de la date à laquelle cette juste valeur a été déterminée.***
24. La valeur comptable d'un élément est déterminée également d'après d'autres normes comptables adéquates. Par d'exemple, les immobilisations corporelles peuvent être évaluées à leur juste valeur ou à leur coût historique conformément à IAS 16 *Immobilisations corporelles*. Que la valeur comptable soit fondée sur le coût historique ou sur la juste valeur, si ce montant est déterminé en monnaie étrangère, il est ensuite converti dans la monnaie fonctionnelle conformément à la présente norme.
25. La valeur comptable de certains éléments est déterminée par comparaison de deux ou plusieurs montants. A titre d'exemple, la valeur comptable des stocks est le plus faible du coût et de la valeur nette de réalisation, conformément à IAS 2 *Stocks*. De même, selon IAS 36 *Dépréciation d'actifs*, la valeur comptable d'un actif pour lequel il existe un indice de perte de valeur est le plus faible de sa valeur comptable avant prise en considération d'éventuelles pertes de valeur et sa valeur recouvrable. Lorsqu'un tel actif est non monétaire et qu'il est évalué dans une monnaie étrangère, sa valeur comptable est déterminée par comparaison entre:
- (a) le coût ou la valeur comptable, selon le cas, converti(e) au cours de change de la date de détermination de ce montant (c'est-à-dire au cours de la date de la transaction pour un élément évalué à son cours historique);
- et*
- (b) la valeur nette de réalisation ou la valeur recouvrable, selon le cas, convertie au cours de change à la date où cette valeur a été déterminée (par ex. le cours à la date de clôture).

▼ M5

Cette comparaison peut entraîner la comptabilisation d'une perte de valeur dans la monnaie fonctionnelle, alors qu'elle n'aurait pas eu lieu dans la monnaie étrangère, ou vice versa.

26. Lorsque plusieurs cours de change sont disponibles, le cours utilisé est celui auquel les flux de trésorerie futurs représentés par la transaction ou le solde auraient pu être réglés si ces flux de trésorerie avaient eu lieu à la date d'évaluation. Si la convertibilité entre deux monnaies est momentanément suspendue, le cours utilisé est le premier cours ultérieur auquel des opérations de change ont pu être réalisées.

Comptabilisation des écarts de change

27. Comme indiqué au paragraphe 3, IAS 39 s'applique à la comptabilité de couverture pour les éléments en monnaie étrangère. L'application de la comptabilité de couverture impose à une entité de comptabiliser certains écarts de change d'une manière différente du traitement des différences de change imposé par la présente norme. Par exemple, IAS 39 impose de présenter initialement dans les capitaux propres les écarts de change sur des éléments monétaires qui peuvent être qualifiés d'instruments de couverture dans le cas d'une couverture de flux de trésorerie, pour autant que la couverture soit en vigueur.
28. *Les écarts de change résultant du règlement d'éléments monétaires ou de la conversion d'éléments monétaires à des cours différents de ceux qui ont été utilisés lors de leur comptabilisation initiale au cours de la période ou dans des états financiers antérieurs doivent être comptabilisés en produits ou en charges de la période au cours de laquelle ils surviennent, hormis les cas décrits au paragraphe 32.*
29. Lorsque des éléments monétaires surviennent suite à une transaction en monnaie étrangère et qu'un changement intervient dans le cours de change entre la date de la transaction et la date de règlement, il en résulte un écart de change. Lorsque la transaction est réglée dans la même période comptable que celle pendant laquelle elle a été effectuée, l'écart de change est comptabilisé en totalité pendant cette période. Toutefois, lorsque la transaction est réglée lors d'une période comptable ultérieure, l'écart de change est comptabilisé lors de chaque période jusqu'à la date du règlement et est déterminé en fonction du changement des cours de change intervenu au cours de chacune des périodes.
30. *Lorsqu'un profit ou une perte sur un élément non monétaire est comptabilisé directement dans les capitaux propres, chaque composante de change de ce profit ou de cette perte doit être directement comptabilisée dans les capitaux propres. À l'inverse, lorsqu'un profit ou une perte sur un élément non monétaire est comptabilisé directement dans le résultat, chaque composante de change de ce profit ou de cette perte doit être comptabilisée dans le résultat.*
31. D'autres normes imposent de comptabiliser certains profits et pertes directement en capitaux propres. Par exemple, IAS 16 impose de comptabiliser directement certains profits et pertes résultant de la réévaluation d'immobilisations corporelles directement en capitaux propres. Lorsqu'un tel actif est évalué dans une monnaie étrangère, le paragraphe 23(c) de la présente norme impose de convertir la valeur réévaluée à l'aide du cours de change du jour où la valeur est déterminée, résultant en un écart de change également comptabilisé dans les capitaux propres.
32. *Les écarts de change touchant un élément monétaire faisant partie de l'investissement net de l'entité présentant les états financiers dans une activité à l'étranger (voir paragraphe 15), doivent être comptabilisés dans les états financiers individuels de l'entité présentant les états financiers ou dans les états financiers individuels de l'activité à l'étranger, selon le cas. Dans les états financiers qui incluent l'activité à l'étranger et l'entité présentant les états financiers (par ex. les états financiers consolidés lorsque l'activité à l'étranger est une filiale), ces écarts de change doivent être comptabilisés initialement dans une composante distincte des capitaux propres et comptabilisés dans le résultat lors de la sortie de l'investissement net, conformément au paragraphe 48.*
33. Lorsqu'un élément monétaire fait partie de l'investissement net d'une entité présentant des états financiers dans une activité à l'étranger, et qu'il est libellé dans la monnaie fonctionnelle de l'entité présentant les états financiers, un écart de change intervient dans les états financiers de l'activité à l'étranger, conformément au paragraphe 28. De même, si un tel élément est libellé dans la monnaie fonctionnelle de l'activité à l'étranger, un écart de change se produit dans les états financiers individuels de l'entité présentant les états financiers, conformément au paragraphe 28. Ces écarts de change sont reclassés dans la composante distincte des capitaux

▼ **M5**

propres, dans les états financiers regroupant l'activité à l'étranger et l'entité présentant les états financiers (c'est-à-dire les états financiers dans lesquels l'activité à l'étranger est consolidée, consolidée de manière proportionnelle ou comptabilisée selon la méthode de la mise en équivalence). Toutefois, un élément monétaire qui fait partie de l'investissement net de l'entité présentant les états financiers dans une activité à l'étranger peut être libellé dans une monnaie autre que la monnaie fonctionnelle de l'entité présentant les états financiers ou de l'activité à l'étranger. Les écarts de change qui résultent de la conversion de l'élément monétaire dans les monnaies fonctionnelles de l'entité présentant les états financiers et de l'activité à l'étranger ne sont pas reclassés dans la composante distincte des capitaux propres dans les états financiers qui regroupent l'activité à l'étranger et l'entité présentant les états financiers (c'est-à-dire qu'ils restent comptabilisés dans le résultat).

34. Dans le cas où une entité tient sa comptabilité dans une monnaie autre que sa monnaie fonctionnelle, lorsque l'entité prépare ses états financiers, tous les montants sont convertis dans la monnaie fonctionnelle, conformément aux paragraphes 20 à 26. Les montants obtenus dans la monnaie fonctionnelle sont les mêmes que si les éléments avaient été comptabilisés initialement dans la monnaie fonctionnelle. Par exemple, les éléments monétaires sont convertis dans la monnaie fonctionnelle en utilisant le cours de clôture; les éléments non monétaires qui sont évalués sur la base du cours historique sont convertis en utilisant le cours de change à la date de la transaction qui a entraîné leur comptabilisation.

Changement de monnaie fonctionnelle

35. ***En cas de changement de monnaie fonctionnelle d'une entité, celle-ci applique les procédures de conversion applicables à la nouvelle monnaie fonctionnelle de manière prospective à compter de la date du changement.***
36. Comme indiqué au paragraphe 13, la monnaie fonctionnelle d'une entité reflète les transactions, événements et conditions sous-jacents pertinents pour cette entité. Par conséquent, une fois que la monnaie fonctionnelle a été déterminée, elle ne peut être modifiée qu'en cas de changement de ces transactions, événements et conditions sous-jacents. Par exemple, un changement de la monnaie qui influence principalement les prix de vente des biens et des services peut entraîner un changement de la monnaie fonctionnelle d'une entité.
37. L'effet d'un changement de monnaie fonctionnelle est comptabilisé de façon prospective. En d'autres termes, une entité convertit l'ensemble des éléments dans la nouvelle monnaie fonctionnelle en utilisant le cours de change à la date du changement. Les montants convertis qui en résultent pour les éléments non monétaires sont traités comme un coût historique. Les écarts de change qui résultent de la conversion d'une activité à l'étranger précédemment classée dans les capitaux propres conformément aux paragraphes 32 et 39(c), ne sont pas comptabilisés dans le résultat avant la sortie de cette activité.

UTILISATION D'UNE MONNAIE DE PRÉSENTATION AUTRE QUE LA MONNAIE FONCTIONNELLE

Conversion dans la monnaie de présentation

38. Une entité peut présenter ses états financiers dans la monnaie (ou les monnaies) de son choix. Si la monnaie de présentation de l'entité est différente de sa monnaie fonctionnelle, elle convertit son résultat et sa situation financière dans la monnaie de présentation. Par exemple, lorsqu'un groupe englobe des entités individuelles qui utilisent des monnaies fonctionnelles différentes, le résultat et la situation financière de chaque entité sont exprimés dans une monnaie commune de manière à permettre la présentation d'états financiers consolidés.
39. ***Le résultat et la situation financière d'une entité dont la monnaie fonctionnelle n'est pas la monnaie d'une économie hyperinflationniste doivent être convertis en une autre monnaie de présentation, en utilisant les procédures suivantes:***
- (a) ***les actifs et les passifs de chaque bilan présenté (y compris à titre comparatif) doivent être convertis au cours de clôture à la date de chacun de ces bilans;***
- (b) ***les produits et les charges de chaque compte de résultat (y compris à titre comparatif) doivent être convertis au cours de change en vigueur aux dates des transactions;***

et

▼ **M5**

(c) tous les écarts de change en résultant doivent être comptabilisés en tant que composante distincte des capitaux propres.

40. Pour des raisons pratiques, un cours approchant les cours de change aux dates des transactions, par exemple un cours moyen pour la période, est souvent utilisé pour convertir les éléments de produits et de charges. Toutefois, si les cours de change connaissent des fluctuations importantes, l'utilisation du cours moyen pour une période n'est pas appropriée.
41. Les écarts de change mentionnés au paragraphe 39(c) résultent de:
- (a) la conversion des produits et des charges au cours de change en vigueur à la date des transactions et la conversion des actifs et des passifs au cours de clôture; Ces écarts de change découlent à la fois des éléments de produit et de charge comptabilisés en résultat et de ceux qui sont comptabilisés directement en capitaux propres.
 - (b) la conversion de l'actif net à l'ouverture, à un cours de clôture différent du cours de clôture précédent.

Ces écarts de change ne sont pas comptabilisés dans le résultat parce que les variations des cours de change n'ont que peu ou pas d'effet direct sur les flux de trésorerie liés à l'activité actuels et futurs. Lorsque les écarts de change se rapportent à une activité à l'étranger qui est consolidée sans être totalement détenue, les écarts de change cumulés provenant de la conversion et attribuables aux intérêts minoritaires sont affectés aux intérêts minoritaires et comptabilisés en tant que tels dans le bilan consolidé.

42. *Le résultat et la situation financière d'une entité dont la monnaie fonctionnelle est la monnaie d'une économie hyperinflationniste doivent être convertis dans une autre monnaie de présentation en utilisant les procédures suivantes:*
- (a) *tous les montants (c'est-à-dire les actifs, passifs, les éléments de capitaux propres, les produits et les charges, y compris ceux fournis à titre comparatif) doivent être convertis au cours de clôture à la date du dernier bilan,*
sauf que
 - (b) *lorsque les valeurs sont converties dans la monnaie d'une économie non hyperinflationniste, les chiffres comparatifs doivent être ceux qui ont été présentés comme valeurs de la période en cours dans les états financiers de la période antérieure pertinente (c'est-à-dire non ajustés des changements ultérieurs dans le niveau des prix ou des variations ultérieures des cours de change).*
43. *Lorsque la monnaie fonctionnelle d'une entité est la monnaie d'une économie hyperinflationniste, l'entité doit retraiter ses états financiers selon IAS 29 Information financière dans les économies hyperinflationnistes avant d'appliquer la méthode de conversion définie au paragraphe 42, sauf toutefois pour les valeurs comparatives converties dans la monnaie d'une économie non hyperinflationniste (voir paragraphe 42(b)). Lorsqu'une économie cesse d'être hyperinflationniste et que l'entité ne retraite plus ses états financiers selon IAS 29, elle doit utiliser comme coûts historiques à convertir dans la monnaie de présentation les montants retraités au niveau de prix prévalant à la date où l'entité a cessé de retraiter ses états financiers.*

Conversion d'une activité à l'étranger

44. Outre les paragraphes 38 à 43, les paragraphes 45 à 47 s'appliquent lorsque les résultats et la situation financière d'une activité à l'étranger sont convertis dans une monnaie de présentation de sorte que l'activité à l'étranger puisse être intégrée dans les états financiers de l'entité présentant les états financiers par voie de consolidation, de consolidation proportionnelle ou par la méthode de mise en équivalence.
45. L'incorporation du résultat et de la situation financière d'une activité à l'étranger dans ceux de l'entité présentant les états financiers suit les procédures de consolidation normales, telles que l'élimination des soldes intragroupe et des transactions intragroupe d'une filiale (voir IAS 27 *États financiers consolidés et individuels* et IAS 31 *Participations dans des entreprises*). Toutefois, un actif (ou passif) monétaire intragroupe, à court terme ou à long terme, ne peut être éliminé avec le passif (ou l'actif) intragroupe correspondant sans présenter le résultat des fluctuations monétaires dans les états financiers consolidés. En effet, l'élément monétaire représente un engagement de convertir une monnaie dans une autre monnaie, et expose l'entité présentant les états financiers à un gain ou à une perte par le biais des fluctuations de change. En conséquence,

▼ M5

dans les états financiers consolidés de l'entité présentant les états financiers, un tel écart de change continue d'être comptabilisé dans le résultat; ou, s'il se produit dans les circonstances décrites au paragraphe 32, dans les capitaux propres jusqu'à la sortie de l'activité à l'étranger.

46. Lorsque les états financiers d'une activité à l'étranger sont établis à une date différente de celle de l'entité présentant les états financiers, l'activité à l'étranger prépare souvent des états complémentaires établis à la même date que ceux de l'entité présentant les états financiers. Si ce n'est pas le cas, IAS 27 permet d'utiliser une autre date de reporting, pour autant que la différence de date n'excède pas trois mois et que des ajustements soient effectués pour tenir compte des effets de toutes transactions significatives ou de tous autres événements intervenant entre les différentes dates. Dans un tel cas, les actifs et passifs de l'activité à l'étranger sont convertis au cours de change en vigueur à la date du bilan de l'entité étrangère. Des ajustements sont effectués pour les changements significatifs des cours de change jusqu'à la date du bilan de l'entité présentant ses états financiers, conformément à IAS 27. La même approche est utilisée lors de l'application de la méthode de mise en équivalence aux entités associées et aux coentreprises et lors de l'application de la consolidation proportionnelle aux coentreprises, conformément à IAS 28 *Participation dans des entreprises associées* et à IAS 31.
47. ***Tout goodwill provenant de l'acquisition d'une activité à l'étranger et tout ajustement à la juste valeur de la valeur comptable des actifs et passifs provenant de l'acquisition de cette activité à l'étranger doit être comptabilisé comme un actif ou un passif de l'activité à l'étranger. Ils doivent donc être libellés dans la monnaie fonctionnelle de l'activité à l'étranger et être convertis au cours de clôture, conformément aux paragraphes 39 et 42.***

Sortie d'une activité à l'étranger

48. ***Lors de la sortie d'une activité à l'étranger, le montant cumulé des écarts de change différés figurant dans la composante distincte des capitaux propres relatifs à cette activité à l'étranger doit être comptabilisé dans le compte de résultat lors de la comptabilisation du profit ou de la perte résultant de la sortie.***
49. Une entité peut procéder à la sortie de sa participation dans une activité à l'étranger en la vendant, en la liquidant, en remboursant le capital ou en abandonnant tout ou partie de cette entité. Le paiement d'un dividende n'est considéré comme une sortie que s'il constitue un rendement du placement, par exemple lorsque le dividende est payé sur des gains préalables à l'acquisition. En cas de sortie partielle, seule la part proportionnelle des écarts de change cumulés correspondants est incluse dans le profit ou la perte. Une réduction de la valeur comptable d'une opération à l'étranger ne constitue pas une sortie partielle. En conséquence, aucune fraction du profit ou de la perte de change différés n'est comptabilisée dans le résultat à la date de la réduction.

EFFETS FISCAUX DE TOUS LES ÉCARTS DE CHANGE

50. Les profits et pertes réalisés sur les transactions en monnaie étrangère et sur les écarts de change survenant lors de la conversion des résultats et de la situation financière d'une entité (y compris une activité à l'étranger) dans une autre monnaie peuvent entraîner des conséquences fiscales. IAS 12 *Impôts sur le résultat* s'applique à ces conséquences fiscales.

INFORMATIONS À FOURNIR

51. ***Aux paragraphes 53 et 55 à 57, les références à la «monnaie fonctionnelle» s'appliquent, dans le cas d'un groupe, à la monnaie fonctionnelle de la société mère.***
52. ***Une entité doit fournir les informations suivantes:***
- (a) ***le montant des écarts de change comptabilisés dans le compte de résultat, hormis ceux qui proviennent de l'évaluation à la juste valeur des instruments financiers conformément à IAS 39;***
- et*
- (b) ***les écarts de change nets inscrits dans une composante distincte des capitaux propres, et un rapprochement du montant de ces écarts de change à l'ouverture et à la clôture de la période.***
53. ***Lorsque la monnaie de présentation est différente de la monnaie fonctionnelle, ce fait est indiqué, avec l'indication de la monnaie fonctionnelle, ainsi que la raison de l'utilisation d'une monnaie de présentation différente.***

▼ **M5**

54. *En cas de changement de la monnaie fonctionnelle de l'entité présentant les états financiers ou bien d'une activité à l'étranger significative, ce fait et la raison du changement de monnaie fonctionnelle doivent être indiqués.*
55. *Lorsqu'une entité présente ses états financiers dans une monnaie différente de sa monnaie fonctionnelle, elle ne doit décrire les états financiers comme conformes aux normes internationales d'information financière que s'ils respectent l'ensemble des dispositions de chaque norme applicable et de chaque Interprétation applicable de ces normes, y compris la méthode de conversion définie aux paragraphes 39 et 42.*
56. Il arrive qu'une entité présente ses états financiers ou d'autres informations financières dans une monnaie qui n'est pas sa monnaie fonctionnelle, sans respecter les dispositions du paragraphe 55. Par exemple, une entité peut ne convertir dans une autre monnaie que certains éléments choisis de ses états financiers. Ou encore, une entité dont la monnaie fonctionnelle n'est pas la monnaie d'une économie hyperinflationniste peut convertir ses états financiers dans une autre monnaie par la conversion de tous les éléments au cours de clôture le plus récent. De telles conversions ne sont pas conformes aux normes internationales d'information financière et les informations définies au paragraphe 57 doivent être fournies.
57. *Lorsqu'une entité présente ses états financiers ou autres informations financières dans une monnaie autre que sa monnaie fonctionnelle ou sa monnaie de présentation, sans respecter les dispositions du paragraphe 55, elle doit:*
- (a) *identifier clairement les informations comme des informations complémentaires afin de les distinguer des informations qui respectent les normes internationales d'information financière;*
 - (b) *indiquer la monnaie dans laquelle les informations complémentaires sont présentées;*
- et*
- (c) *indiquer la monnaie fonctionnelle de l'entité et la méthode de conversion utilisée pour déterminer les informations complémentaires.*

DATE D'ENTRÉE EN VIGUEUR ET DISPOSITIONS TRANSITOIRES

58. *La présente norme entre en vigueur pour les périodes annuelles ouvertes à compter du 1^{er} janvier 2005. Une application anticipée est encouragée. Si une entité applique la présente norme pour une période annuelle ouverte avant le 1^{er} janvier 2005, elle doit l'indiquer.*
59. *Une entité doit appliquer le paragraphe 47 de manière prospective à toutes les acquisitions réalisées après le début de la période de reporting au cours de laquelle la présente norme est appliquée pour la première fois. L'application rétrospective du paragraphe 47 aux acquisitions antérieures est autorisée. Pour l'acquisition d'une activité à l'étranger traitée de manière prospective, mais qui a lieu avant la date de la première application de la présente norme, l'entité ne doit pas retraiter les périodes précédentes et peut, selon les cas, traiter les ajustements du goodwill et de la juste valeur résultant de cette acquisition comme des actifs et passifs de l'entité plutôt que comme des actifs et passifs de l'activité à l'étranger. En conséquence, ces ajustements du goodwill et de la juste valeur sont exprimés dans la monnaie fonctionnelle de l'entité, ou alors constituent des éléments non monétaires en monnaie étrangère, présentés en utilisant le cours de change en vigueur à la date de l'acquisition.*
60. *Tous les autres changements résultant de l'application de la présente norme doivent être comptabilisés selon dispositions de IAS 8 Méthodes comptables, changements d'estimations comptables et erreurs.*

RETRAIT D'AUTRES POSITIONS OFFICIELLES

61. La présente norme annule et remplace IAS 21, *Effets des variations du cours des monnaies étrangères* (révisée en 1993).
62. La présente norme annule et remplace les Interprétations suivantes:
- (a) SIC-11, *Opération de change – Incorporation des pertes consécutives à une forte dévaluation monétaire dans le coût des actifs*
 - (b) SIC-19, *Monnaie de présentation-Évaluation et présentation des états financiers selon IAS 21 et IAS 29*

▼ M5

- (c) SIC-30, *Monnaie de présentation des états financiers – Passage de la monnaie d'évaluation à la monnaie de présentation*

ANNEXE

Amendements d'autres positions officielles

Les amendements figurant dans la présente annexe doivent être appliqués aux périodes annuelles ouvertes à compter du 1^{er} janvier 2005. Si une entité applique la présente norme pour une période antérieure, ces amendements doivent être appliqués à cette période antérieure.

A1. Dans IAS 7 *Tableaux des flux de trésorerie*, les paragraphes 25 et 26 sont modifiés de la façon suivante:

25. ***Les flux de trésorerie provenant de transactions en monnaie étrangère doivent être enregistrés dans la monnaie fonctionnelle de l'entité par application au montant en monnaie étrangère du cours de change entre la monnaie fonctionnelle et la monnaie étrangère à la date des flux de trésorerie.***
26. ***Les flux de trésorerie d'une filiale étrangère doivent être convertis au cours de change entre la monnaie fonctionnelle et la monnaie étrangère à la date des flux de trésorerie.***

A2. IAS 12 *Impôts sur le résultat* est modifiée comme décrit ci-dessous.

Le paragraphe 1 de l'Introduction (désormais numéroté IN2) est modifié de la façon suivante:

IN2. ...

De plus, il y a des différences temporelles qui ne sont pas des différences temporaires, par exemple les différences temporelles générées lorsque:

- (a) les actifs et passifs non monétaires d'une entité sont mesurés dans sa devise fonctionnelle, mais le bénéfice imposable ou la perte fiscale de l'entité (et donc la base fiscale de ses actifs et passifs non monétaires) est déterminé(e) dans une autre monnaie.
- (b) ...

Les paragraphes 41 et 62 sont modifiés comme suit:

41. Les actifs et passifs non monétaires d'une entité sont évalués dans la monnaie fonctionnelle de celle-ci (voir IAS 21, *Effets des variations des cours des monnaies étrangères*). Si le bénéfice imposable ou la perte fiscale de l'entité (et donc la base fiscale de ses actifs et passifs non monétaires) est déterminé(e) dans une autre monnaie, les variations des cours de change génèrent des différences temporelles qui entraînent la comptabilisation d'un passif d'impôt différé ou (sous réserve du paragraphe 24) d'un actif d'impôt différé. L'impôt différé qui en résulte est passé en charges ou en produits dans le résultat (voir paragraphe 58).

62. Les normes internationales d'information financière imposent ou permettent de comptabiliser certains éléments directement au crédit ou au débit des capitaux propres. On peut citer à titre d'exemple:

...

- (c) les écarts de change résultant de la conversion des états financiers d'une entité étrangère (voir IAS 21, *Effets des variations des cours des monnaies étrangères*);

et

...

A3. IAS 29 *Information financière dans les économies hyperinflationnistes* est modifiée de la façon décrite ci-dessous:

Le paragraphe 1 est modifié de la façon suivante:

1. ***La présente norme doit être appliquée aux états financiers individuels, y compris les états financiers consolidés, de toute entité dont la monnaie fonctionnelle est la monnaie d'une économie hyperinflationniste.***

Le paragraphe 8 est modifié de la façon suivante:

8. ***Les états financiers d'une entité dont la monnaie fonctionnelle est la monnaie d'une économie hyperinflationniste - qu'ils soient établis selon l'approche du coût historique ou du coût actuel - doivent être libellés dans l'unité de mesure ayant cours à la date de clôture. Les chiffres correspondants de la période précédente imposés par IAS 1, Présentation des états financiers ainsi que toute information relative***

▼ M5

à des périodes antérieures, doivent également être exprimés dans l'unité de mesure qui a cours à la date de clôture. Aux fins de la présentation des montants comparatifs dans une autre monnaie de présentation, les paragraphes 42(b) et 43 de IAS 21 (révisée en 2003) Effets des variations des cours des monnaies étrangères sont applicables.

Le paragraphe 17 est modifié de la façon suivante:

17. Un indice général des prix peut ne pas être disponible pour les périodes dont un retraitement des immobilisations corporelles est imposé par la présente norme. Dans ce cas, il peut être nécessaire d'utiliser une estimation fondée, par exemple, sur les mouvements des taux de change entre la monnaie fonctionnelle et une monnaie étrangère relativement stable.

Le paragraphe 23 est supprimé.

Le paragraphe 31 est modifié de la façon suivante:

31. Le profit ou la perte sur la position monétaire nette est comptabilisé selon les paragraphes 27 et 28.

Le paragraphe 34 est modifié de la façon suivante:

34. Les chiffres correspondants de la période précédente, qu'ils aient été établis selon la convention du coût historique ou selon celle du coût actuel, sont retraités par application d'un indice général des prix, de façon que les états financiers comparés soient exprimés dans l'unité de mesure en vigueur à la fin de la période dont on présente les comptes. L'information qui est fournie dans les périodes précédentes est également exprimée dans l'unité de mesure en vigueur à la fin de la période de reporting. Aux fins de la présentation des montants comparatifs dans une autre monnaie de présentation, les paragraphes 42(b) et 43 de IAS 21 (révisée en 2003) *Effets des variations des cours des monnaies étrangères* doivent être appliqués.

Le paragraphe 39 est modifié de la façon suivante:

39. *les informations suivantes doivent être fournies:*

(a) le fait que les états financiers et les chiffres correspondants des périodes précédentes ont été retraités pour refléter l'évolution du pouvoir d'achat général de la monnaie fonctionnelle, et qu'en conséquence ils sont exprimés dans l'unité de mesure ayant cours à la date de clôture;

...

A4. [Amendement non applicable aux normes publiées antérieurement]

A5. [Amendement non applicable aux normes publiées antérieurement]

A6. Dans IAS 38 *Immobilisations incorporelles*, le paragraphe 107 est modifié de la façon suivante:

107. *Pour chaque catégorie d'immobilisations incorporelles, les états financiers doivent fournir les informations suivantes en distinguant les immobilisations incorporelles générées en interne des autres immobilisations incorporelles:*

...

(e) un rapprochement entre les valeurs comptables à l'ouverture et à la clôture de la période, faisant apparaître:

...

(vii) des écarts de change nets provenant de la conversion des états financiers dans une autre monnaie de présentation et de la conversion d'une activité à l'étranger dans la monnaie de présentation de l'entité présentant les états financiers;

et

...

A7. Dans IAS 41 *Agriculture*, le paragraphe 50 est modifié de la façon suivante:

50. *Une entité doit présenter un rapprochement des variations de la valeur comptable des actifs biologiques entre le début et la fin de la période. Le rapprochement doit comprendre:*

...

(f) des écarts de change nets provenant de la conversion des états financiers dans une autre monnaie de présentation et de la

▼ **M5**

conversion d'une activité à l'étranger dans la monnaie de présentation de l'entité présentant les états financiers;

et

...

A8. SIC-7 *Introduction de l'euro* est modifiée de la façon décrite ci-dessous.

Le paragraphe 4 est modifié de la façon suivante:

4. Ceci veut dire, en particulier, que:

- (a) les actifs et passifs monétaires libellés en monnaies étrangères résultant de transactions doivent continuer à être convertis dans la monnaie fonctionnelle des états financiers au cours de clôture. Tout écart de conversion en résultant doit être comptabilisé en produits ou en charges immédiatement, sauf que l'entité doit continuer d'appliquer sa méthode comptable existante pour les profits et pertes de change liés aux couvertures des risques de change sur des transactions futures.
- (b) les écarts de conversion cumulés liés à la conversion des états financiers des activités à l'étranger doivent continuer à être classés en capitaux propres et doivent être comptabilisés en produits ou en charges uniquement lors de la sortie de l'investissement net dans l'activité à l'étranger.

...

La date d'entrée en vigueur est modifiée de la façon suivante:

Date d'entrée en vigueur: La présente Interprétation entre en vigueur le 1^{er} juin 1998. Les changements de principes comptables doivent être comptabilisés conformément aux dispositions d'IAS 8.

A9. IFRS 1 *Première adoption des normes internationales d'information financière* est modifiée de la façon décrite ci-dessous.

Les paragraphes B1A et B1B sont ajoutés à l'Annexe B:

B1A Une entité ne doit pas appliquer IAS 21 *Effets des variations des cours des monnaies étrangères* de manière rétrospective aux ajustements de la juste valeur et au goodwill provenant de regroupements d'entreprises survenus avant la date de transition aux IFRS. Si l'entité n'applique pas IAS 21 de façon rétrospective à ces ajustements de la juste valeur et du goodwill, elle doit les traiter comme des actifs et passifs de l'entité et non comme des actifs et passifs de l'entité acquise. En conséquence, ce goodwill et ces ajustements de la juste valeur soit sont déjà exprimés dans la monnaie fonctionnelle de l'entité, soit constituent des éléments non monétaires en monnaie étrangère, présentés en utilisant le cours de change appliqué selon le référentiel comptable antérieur.

B1B Une entité peut appliquer IAS 21 de façon rétrospective aux ajustements de la juste valeur et au goodwill découlant soit:

- (a) de tous les regroupements d'entreprises survenus avant la date de transition aux IFRS;
soit
- (b) de tous les regroupements d'entreprises que l'entité choisit de retraiter de manière à se conformer à IAS 22, comme l'autorise le paragraphe B1 ci-dessus.

▼ **M3**

NORME INTERNATIONALE D'INFORMATION FINANCIÈRE 3

Regroupements d'entreprises

SOMMAIRE

	Paragraphes
Objectif	1
Champ d'application	2-13
Identification d'un regroupement d'entreprises	4-9
Regroupements d'entreprises impliquant des entités sous contrôle commun	10-13

▼ **M3**

Méthode comptable	14-15
Application de la méthode de l'acquisition	16-65
Identification de l'acquéreur	17-23
Coût d'un regroupement d'entreprises	24-35
Ajustements du coût d'un regroupement d'entreprises dépendant d'événements futurs	32-35
Affectation du coût d'un regroupement d'entreprises aux actifs acquis et aux passifs et passifs éventuels assumés	36-60
Actifs et passifs identifiables de l'entreprise acquise	41-44
Immobilisations incorporelles de l'entreprise acquise	45-46
Passifs éventuels de l'entreprise acquise	47-50
Goodwill	51-55
Excédent de la part d'intérêt de l'acquéreur dans la juste valeur nette des actifs, passifs et passifs éventuels identifiables de l'entreprise acquise sur le coût	56-57
Regroupement d'entreprises réalisé par étapes	58-60
Comptabilisation initiale déterminée provisoirement	61-65
Ajustements après l'achèvement de la comptabilisation initiale	63-64
Comptabilisation d'actifs d'impôt différé après l'achèvement de la comptabilisation initiale	65
Informations à fournir	66-77
Dispositions transitoires et date d'entrée en vigueur	78-85
Goodwill comptabilisé antérieurement	79-80
Goodwill négatif comptabilisé antérieurement	81
Immobilisations incorporelles comptabilisées antérieurement	82
Participations comptabilisées selon la méthode de la mise en équivalence	83-84
Application rétrospective limitée	85
Retrait d'autres positions officielles	86-87

OBJECTIF

1. L'objectif de la présente Norme est de spécifier l'information financière communiquée par une entité lorsqu'elle entreprend un *regroupement d'entreprises*. Elle spécifie notamment que tous les regroupements d'entreprises doivent être comptabilisés en appliquant la méthode de l'acquisition. Par conséquent, à la *date d'acquisition*, l'acquéreur comptabilise à leur *juste valeur* les actifs, les passifs et les *passifs éventuels* identifiables de l'entreprise acquise, et comptabilise aussi le *goodwill*, qui fait ultérieurement l'objet de tests de dépréciation au lieu d'être amorti.

CHAMP D'APPLICATION

2. Excepté dans les cas décrits au paragraphe 3, les entités doivent appliquer la présente Norme lorsqu'elles comptabilisent des regroupements d'entreprises.
3. La présente Norme ne s'applique pas:
 - (a) aux regroupements d'entreprises dans lesquels des entités ou des *activités* distinctes sont rassemblées pour former une *coentreprise*.
 - (b) aux regroupements d'entreprises impliquant des entités ou des *activités* sous *contrôle commun*.
 - (c) aux regroupements d'entreprises impliquant deux ou plusieurs *entreprises mutuelles*.
 - (d) aux regroupements d'entreprises dans lesquels des entités ou des *activités* distinctes sont rassemblées pour former une *entité présentant les états financiers* uniquement par contrat, sans obtenir de part d'intérêt (par exemple, des regroupements dans lesquels des entités

▼ M3

distinctes sont rassemblées uniquement par contrat pour former une société à double cotation).

Identification d'un regroupement d'entreprises

4. Un regroupement d'entreprises est le rassemblement d'entités ou d'activités distinctes en une seule entité présentant les états financiers. Dans la quasi-totalité des regroupements d'entreprises, une seule entité, l'acquéreur, obtient le *contrôle* d'une ou plusieurs autres activités, l'entreprise acquise. Si une entité obtient le contrôle d'une ou plusieurs autres entités qui ne sont pas des activités, le rassemblement de ces entités n'est pas un regroupement d'entreprises. Lorsqu'une entité acquiert un groupe d'actifs ou d'actifs nets qui ne constitue pas une activité, elle doit répartir le coût du groupe entre les actifs et les passifs individuels identifiables du groupe sur la base de leurs justes valeurs relatives à la date d'acquisition.
5. Un regroupement d'entreprises peut être structuré de diverses façons pour des raisons juridiques, fiscales ou autres. Il peut impliquer l'achat par une entité des capitaux propres d'une autre entité, l'achat de tous les actifs nets d'une autre entité, la prise en charge des passifs d'une autre entité ou l'achat de certains des actifs nets d'une autre entité qui, ensemble, forment une ou plusieurs activités. Il peut être effectué par l'émission d'instruments de capitaux propres, par le transfert de trésorerie, d'équivalents de trésorerie ou d'autres actifs, ou par une combinaison de ceux-ci. La transaction peut avoir lieu entre les actionnaires des entités se regroupant ou entre une seule entité et les actionnaires d'une autre entité. Il peut impliquer la création d'une nouvelle entité pour contrôler les entités se regroupant ou les actifs nets transférés, ou la restructuration d'une ou de plusieurs des entités qui se regroupent.
6. Un regroupement d'entreprises peut donner lieu à une relation mère-filiale dans laquelle l'acquéreur est la *société mère* et l'entreprise acquise est une *filiale* de l'acquéreur. Dans ce cas, l'acquéreur applique la présente Norme dans ses états financiers consolidés. Dans les états financiers individuels qu'il présente, il inclut sa part d'intérêt dans l'entreprise acquise, en tant que participation dans une filiale (voir IAS 27 *Etats financiers consolidés et individuels*).
7. Un regroupement d'entreprises peut impliquer l'acquisition des actifs nets, y compris tout goodwill, d'une autre entité plutôt que l'acquisition des capitaux propres de cette autre entité. Un tel regroupement ne crée pas de relation mère-filiale.
8. Sont inclus dans la définition d'un regroupement d'entreprises, et par conséquent entrent dans le champ d'application de la présente Norme, les regroupements d'entreprises dans lesquels une entité obtient le contrôle d'une autre entité mais pour lesquels la date d'obtention du contrôle (c'est-à-dire la date d'acquisition) ne coïncide pas avec la date ou les dates d'acquisition d'une part d'intérêt (c'est-à-dire la *date ou les dates d'échange*). Cette situation peut se produire, par exemple, lorsqu'une entreprise détenue conclut des accords de rachat d'actions avec certains de ses investisseurs, en conséquence de quoi le contrôle de l'entreprise détenue change.
9. La présente Norme ne spécifie pas la comptabilisation par les coentrepreneurs de participations dans des coentreprises (voir IAS 31 *Participations dans des coentreprises*).

Regroupements d'entreprises impliquant des entités sous contrôle commun.

10. Un regroupement d'entreprises impliquant des entités ou des activités sous contrôle commun est un regroupement d'entreprises dans lequel la totalité des entités ou activités se regroupant sont contrôlées in fine par la même partie ou les mêmes parties, tant avant qu'après le regroupement d'entreprises, et ce contrôle n'est pas temporaire.
11. Un groupe de personnes sera considéré comme contrôlant une entité lorsque, à la suite d'accords contractuels, ces personnes ont collectivement le pouvoir de diriger ses politiques financières et opérationnelles pour retirer des avantages de ses activités. Par conséquent, un regroupement d'entreprises est en dehors du champ d'application de la présente Norme lorsque ce même groupe de personnes a, à la suite d'accords contractuels, le pouvoir collectif in fine de diriger les politiques financières et opérationnelles de chacune des entités se regroupant pour retirer des avantages de leurs activités, et lorsque ce pouvoir collectif in fine n'est pas temporaire.
12. Une entité peut être contrôlée par une personne, ou par un groupe de personnes agissant ensemble selon un accord contractuel, et cette personne ou ce groupe de personnes peut ne pas être assujéti aux dispositions des Normes en matière d'information financière. Par conséquent, il n'est pas

▼M3

nécessaire que les entités se regroupant soient incluses dans les mêmes états financiers consolidés pour qu'un regroupement d'entreprises soit considéré comme un regroupement impliquant des entités sous contrôle commun.

13. L'importance avant et après le regroupement des *intérêts minoritaires* dans chacune des entités se regroupant n'est pas pertinente pour déterminer si le regroupement implique des entités sous contrôle commun. De même, le fait qu'une des entités se regroupant est une filiale qui a été exclue des états financiers consolidés du groupe selon IAS 27 n'est pas pertinent pour déterminer si un groupement d'entreprises implique des entités sous contrôle commun.

MÉTHODE COMPTABLE

14. **Tous les regroupements d'entreprises doivent être comptabilisés en appliquant la méthode de l'acquisition.**
15. La méthode de l'acquisition considère un regroupement d'entreprises du point de vue de l'entité se regroupant qui est identifiée comme l'acquéreur. L'acquéreur achète des actifs nets et comptabilise les actifs acquis et les passifs et passifs éventuels assumés, y compris ceux qui n'étaient pas comptabilisés auparavant par l'entreprise acquise. L'évaluation des actifs et passifs de l'acquéreur n'est pas affectée par la transaction, et aucun actif ou passif supplémentaire de l'acquéreur n'est comptabilisé du fait de la transaction, car ils n'en font pas l'objet.

APPLICATION DE LA MÉTHODE DE L'ACQUISITION

16. L'application de la méthode de l'acquisition implique les étapes suivantes:
- (a) l'identification d'un acquéreur;
 - (b) l'évaluation du coût du regroupement d'entreprises;
- et
- (c) l'affectation, à la date d'acquisition, du coût du regroupement d'entreprises aux actifs acquis et aux passifs et passifs éventuels assumés.

Identification de l'acquéreur

17. **Un acquéreur doit être identifié pour tous les regroupements d'entreprises. L'acquéreur est l'entité se regroupant qui obtient le contrôle des autres entités ou activités qui se regroupent.**
18. Du fait que la méthode de l'acquisition considère un regroupement d'entreprises du point de vue de l'acquéreur, elle suppose que l'une des parties à la transaction peut être identifiée comme étant l'acquéreur.
19. Le contrôle est le pouvoir de diriger les politiques financières et opérationnelles d'une entité ou activité pour obtenir des avantages de ses opérations. Une entité se regroupant est présumée avoir obtenu le contrôle d'une autre entité se regroupant lorsqu'elle acquiert plus de la moitié des droits de vote de cette autre entité, sauf s'il peut être démontré que cette détention ne permet pas le contrôle. Même si l'une des entités se regroupant n'acquiert pas plus de la moitié des droits de vote d'une autre entité se regroupant, il se peut qu'elle ait obtenu le contrôle de cette autre entité si, par suite du regroupement, elle obtient:
- (a) le pouvoir sur plus de la moitié des droits de vote de l'autre entité en vertu d'un accord conclu avec d'autres investisseurs;
- ou
- (b) le pouvoir de diriger les politiques financières et opérationnelles de l'autre entité selon un texte réglementaire ou un contrat;
- ou
- (c) le pouvoir de nommer ou de révoquer la majorité des membres du conseil d'administration ou de l'organe de direction équivalent de l'autre entité;
- ou
- (d) le pouvoir de réunir la majorité des votes lors des réunions du conseil d'administration ou de l'organe de direction équivalent de l'autre entité.
20. Bien qu'il puisse parfois être difficile d'identifier un acquéreur, il y a généralement des indices qu'il en existe un. Par exemple:

▼M3

- (a) si la juste valeur de l'une des entités se regroupant est sensiblement plus élevée que celle de l'autre entité se regroupant, il est probable que l'entité ayant la juste valeur la plus élevée soit l'acquéreur;
 - (b) si le regroupement d'entreprises est effectué par l'échange d'instruments de capitaux propres ordinaires conférant droit de vote en échange de trésorerie ou d'autres actifs, il est probable que l'entité abandonnant de la trésorerie ou d'autres actifs soit l'acquéreur;
- et
- (c) si le regroupement d'entreprises aboutit à ce que la direction de l'une des entités se regroupant est en mesure de dominer le choix de l'équipe dirigeante de l'entité issue du regroupement, il est probable que l'entité dont la direction est ainsi en mesure de dominer soit l'acquéreur.
21. Dans un regroupement d'entreprises effectué par un échange de parts dans les capitaux propres, l'entité qui émet les parts dans les capitaux propres est normalement l'acquéreur. Toutefois, tous les faits et circonstances pertinents doivent être considérés pour déterminer laquelle des entités se regroupant a le pouvoir de diriger les politiques financières et opérationnelles de l'autre entité (ou des autres entités) pour retirer des avantages de ses (ou de leurs) activités. Dans certains regroupements d'entreprises, communément dénommés acquisitions inversées, l'acquéreur est l'entité dont les parts dans les capitaux propres ont été acquises et l'entité émettrice est l'entreprise acquise. Tel peut être le cas, par exemple, lorsqu'une entité privée organise son « acquisition » par une société faisant appel public à l'épargne plus petite en vue d'obtenir une cotation sur une bourse de valeurs. Bien que du point de vue juridique l'entité émettrice faisant appel à l'épargne soit considérée comme la société mère et l'entité privée comme la filiale, la filiale sur le plan juridique est l'acquéreur si elle a le pouvoir de diriger les politiques financières et opérationnelles de la société mère sur le plan juridique pour retirer des avantages de ses activités. Habituellement, l'acquéreur est l'entité la plus importante; toutefois, les faits et circonstances entourant un regroupement indiquent parfois que la plus petite des deux entités acquiert la plus grande. Des commentaires sur la comptabilisation des acquisitions inversées sont fournis aux paragraphes B1 à B15 de l'Annexe B.
22. Lorsqu'une nouvelle entité est créée pour émettre des instruments de capitaux propres pour effectuer un regroupement d'entreprises, l'une des entités se regroupant qui existait avant le regroupement doit être identifiée comme l'acquéreur sur la base des éléments probants disponibles.
23. De même, lorsqu'un regroupement d'entreprises implique plus de deux entités se regroupant, une des entités se regroupant qui existait avant le regroupement doit être identifiée comme l'acquéreur sur la base des éléments probants disponibles. La détermination de l'acquéreur dans de tels cas, doit inclure un examen, entre autres choses, pour savoir laquelle des entités se regroupant a été à l'origine du regroupement et si les actifs ou les produits de l'une des entités se regroupant excèdent sensiblement ceux des autres.

Coût d'un regroupement d'entreprises

24. **L'acquéreur doit évaluer le coût d'un regroupement d'entreprises comme le total:**
- (a) **des justes valeurs, à la date d'échange, des actifs remis, des passifs encourus ou assumés, et des instruments de capitaux propres émis par l'acquéreur, en échange du contrôle de l'entreprise acquise;**
- plus**
- (b) **tous les coûts directement attribuables au regroupement d'entreprises.**
25. La date d'acquisition est la date à laquelle l'acquéreur obtient effectivement le contrôle de l'entreprise acquise. Lorsque ceci est réalisé par une seule opération d'échange, la date d'échange coïncide avec la date d'acquisition. Toutefois, un regroupement d'entreprises peut impliquer plusieurs transactions d'échange, par exemple, lorsqu'il s'effectue par étapes par des achats successifs d'actions. Lorsque ceci se produit:
- (a) le coût du regroupement est le coût total des transactions individuelles;
- et
- (b) la date d'échange est la date de chaque transaction d'échange (c'est-à-dire la date à laquelle chaque investissement pris individuellement est comptabilisé dans les états financiers de l'acquéreur), alors que la date

▼M3

d'acquisition est la date à laquelle l'acquéreur obtient le contrôle de l'entreprise acquise.

26. Le paragraphe 24 impose que les actifs remis et les passifs encourus ou assumés par l'acquéreur en échange du contrôle de l'entreprise acquise soient évalués à leur juste valeur respective à la date d'échange. Par conséquent, lorsque le règlement de tout ou partie du coût d'un regroupement d'entreprises est différé, la juste valeur de cette composante différée doit être déterminée en actualisant les sommes à payer à leur valeur actualisée à la date d'échange, compte tenu de toute surcote ou décote susceptible d'être encourue lors du règlement.
27. Le cours publié à la date d'échange d'un instrument de capitaux propres coté fournit la meilleure indication de la juste valeur de l'instrument et doit être utilisé, sauf en de rares circonstances. D'autres indications et méthodes d'évaluation ne doivent être prises en considération que dans les circonstances rares où l'acquéreur peut démontrer que le cours publié à la date d'échange n'est pas un indicateur fiable de la juste valeur, et que les autres indications et méthodes d'évaluation fournissent une évaluation plus fiable de la juste valeur de l'instrument de capitaux propres. Le cours publié à la date d'échange n'est pas un indicateur fiable uniquement lorsqu'il a été affecté par l'étroussure du marché. Si le cours publié à la date d'échange n'est pas un indicateur fiable ou s'il n'existe pas de cours publié pour les instruments de capitaux propres émis par l'acquéreur, la juste valeur de ces instruments pourrait, par exemple, être estimée par référence à la quote-part d'intérêt qu'ils représentent dans la juste valeur de l'acquéreur, ou par référence à la quote-part obtenue dans la juste valeur de l'entreprise acquise, selon celle des deux valeurs qui paraît la plus évidente. La juste valeur à la date d'échange des actifs monétaires remis aux porteurs de capitaux propres de l'entreprise acquise comme alternative aux instruments de capitaux propres peut fournir aussi une indication de la juste valeur totale remise par l'acquéreur en échange du contrôle de l'entreprise acquise. En tout état de cause, tous les aspects du regroupement, y compris des facteurs importants influençant les négociations, doivent être pris en considération. Des commentaires détaillés complémentaires sur la détermination de la juste valeur d'instruments de capitaux propres sont présentés dans IAS 39 *Instruments financiers: Comptabilisation et évaluation*.
28. Le coût d'un regroupement d'entreprises inclut les passifs encourus ou assumés par l'acquéreur en échange du contrôle de l'entreprise acquise. Les pertes futures ou autres coûts que l'on s'attend à encourir du fait d'un regroupement ne sont pas des passifs encourus ou assumés par l'acquéreur en échange du contrôle de l'entreprise acquise, et ne sont donc pas inclus dans le coût du regroupement.
29. Le coût d'un regroupement d'entreprises inclut tous les coûts directement attribuables au regroupement, tels que les honoraires versés aux comptables, aux conseils juridiques, aux évaluateurs et autres consultants intervenus pour effectuer le regroupement. Les coûts administratifs généraux, y compris les coûts de fonctionnement d'un service chargé des acquisitions, et les autres coûts qui ne peuvent être directement attribués au regroupement concerné en cours de comptabilisation, ne sont pas inclus dans le coût du regroupement: ils sont comptabilisés en charges au moment où ils sont encourus.
30. Les coûts d'organisation et d'émission de passifs financiers font partie intégrante de la transaction d'émission de ce passif, même lorsque les passifs sont émis pour effectuer un regroupement d'entreprises, plutôt que d'être des coûts directement attribuables au regroupement. Par conséquent, les entités ne doivent pas inclure de tels coûts dans le coût d'un regroupement d'entreprises. Selon IAS 39, ces coûts doivent être inclus dans l'évaluation initiale du passif.
31. De même, les coûts d'émission d'instruments de capitaux propres font partie intégrante de l'opération d'émission d'instruments de capitaux propres, même lorsque ces instruments sont émis pour effectuer un regroupement d'entreprises, plutôt que d'être des coûts directement attribuables au regroupement. Par conséquent, les entités ne doivent pas inclure de tels coûts dans le coût d'un regroupement d'entreprises. Selon IAS 32 *Instruments financiers: Informations financières et présentation*, de tels coûts réduisent le produit résultant de l'émission des instruments de capitaux propres.

Ajustements du coût d'un regroupement d'entreprises dépendant d'événements futurs

32. **Lorsqu'un accord de regroupement d'entreprises prévoit un ajustement du coût du regroupement dépendant d'événements futurs, l'acquéreur**

▼ M3

doit inclure le montant de cet ajustement dans le coût du regroupement à la date d'acquisition si l'ajustement est *probable* et peut être évalué de façon fiable.

33. Un accord de regroupement d'entreprises peut prévoir des ajustements du coût du regroupement qui dépendent d'un ou de plusieurs événements futurs. L'ajustement peut, par exemple, dépendre du maintien ou de la réalisation lors des périodes futures d'un niveau de résultat spécifié ou du maintien du prix de marché des instruments émis. Lors de la comptabilisation initiale du regroupement, il est en général possible d'estimer le montant d'un tel ajustement sans porter atteinte à la fiabilité de l'information, même si quelque incertitude existe. Si les événements futurs ne se produisent pas ou si l'estimation a besoin d'être révisée, le coût du regroupement d'entreprises doit être ajusté en conséquence.
34. Toutefois, lorsqu'un accord de regroupement d'entreprises prévoit un tel ajustement, celui-ci n'est pas inclus dans le coût du regroupement au moment de la comptabilisation initiale du regroupement s'il n'est pas probable, ou s'il ne peut pas être évalué de façon fiable. Si, ultérieurement, cet ajustement devient probable et peut être évalué de façon fiable, la contrepartie supplémentaire doit être traitée comme un ajustement du coût du regroupement.
35. Dans certains cas, l'acquéreur peut être tenu d'effectuer un paiement ultérieur au vendeur en tant que dédommagement au titre d'une réduction de la valeur des actifs remis, des instruments de capitaux propres émis ou des passifs encourus ou assumés par l'acquéreur en échange du contrôle de l'entreprise acquise. C'est le cas, par exemple, lorsque l'acquéreur garantit le prix de marché des instruments de capitaux propres ou des dettes émis faisant partie du coût du regroupement d'entreprises et est tenu de procéder à une nouvelle émission d'instruments de capitaux propres ou de dettes afin de reconstituer le coût initialement déterminé. Dans de tels cas, aucune augmentation du coût du regroupement d'entreprises n'est comptabilisée. Dans le cas d'instruments de capitaux propres, la juste valeur du paiement supplémentaire est compensée par une réduction de même montant de la valeur attribuée aux instruments initialement émis. Dans le cas d'instruments de dette, le paiement supplémentaire représente une réduction de la prime d'émission ou un accroissement de la décote constatée lors de l'émission initiale.

Affectation du coût d'un regroupement d'entreprises aux actifs acquis et aux passifs et passifs éventuels assumés

36. **L'acquéreur doit, à la date d'acquisition, affecter le coût d'un regroupement d'entreprises en comptabilisant les actifs, les passifs et les passifs éventuels identifiables de l'entreprise acquise qui satisfont aux critères de comptabilisation du paragraphe 37 à leur juste valeur respective à cette date, à l'exception des actifs non courants (ou des groupes destinés à être cédés) classés comme étant détenus en vue de la vente selon IFRS 5 *Actifs non courants détenus en vue de la vente et activités abandonnées*, qui doivent être comptabilisés à la juste valeur diminuée des coûts de la vente. Toute différence entre le coût du regroupement d'entreprises et la part d'intérêt de l'acquéreur dans la juste valeur nette des actifs, passifs, et passifs éventuels identifiables ainsi constatée, doit être comptabilisée selon les paragraphes 51 à 57.**
37. **L'acquéreur ne doit comptabiliser séparément les actifs, passifs et passifs éventuels identifiables de l'entreprise acquise à la date d'acquisition que si, à cette date, ils satisfont aux critères suivants:**
 - (a) **dans le cas d'un actif autre qu'une immobilisation incorporelle, il est probable que tout avantage économique futur qui y est associé ira à l'acquéreur et que sa juste valeur soit évaluée de façon fiable;**
 - (b) **dans le cas d'un passif autre qu'un passif éventuel, il est probable qu'une sortie de ressources représentatives d'avantages économiques sera nécessaire pour éteindre l'obligation, et sa juste valeur peut être évaluée de façon fiable;**
 - (c) **dans le cas d'une immobilisation incorporelle ou d'un passif éventuel, sa juste valeur peut être évaluée de façon fiable.**
38. Le compte de résultat de l'acquéreur doit incorporer les profits et pertes de l'entreprise acquise après la date d'acquisition en incluant les produits et les charges de l'entreprise acquise sur la base du coût du regroupement d'entreprises pour l'acquéreur. Par exemple, les charges d'amortissement incluses après la date d'acquisition dans le compte de résultat de l'acquéreur, au titre des actifs amortissables de l'entreprise acquise doivent être fondés sur la juste valeur de ces actifs amortissables à la date d'acquisition, c'est-à-dire sur leur coût pour l'acquéreur.

▼M3

39. L'application de la méthode de l'acquisition débute à partir de la date d'acquisition, qui est la date à laquelle l'acquéreur obtient effectivement le contrôle de l'entreprise acquise. Du fait que le contrôle est le pouvoir de diriger les politiques financières et opérationnelles d'une entité ou d'une activité pour retirer des avantages de ses opérations, il n'est pas nécessaire qu'une transaction soit clôturée ou finalisée sur le plan juridique avant que l'acquéreur n'obtienne le contrôle. Tous les faits et circonstances pertinents entourant un regroupement d'entreprises doivent être pris en considération pour déterminer quand l'acquéreur a obtenu le contrôle.
40. Du fait que l'acquéreur comptabilise à leur juste valeur, à la date d'acquisition, les actifs, passifs et passifs éventuels identifiables de l'entreprise acquise qui satisfont aux critères de comptabilisation du paragraphe 37, tout intérêt minoritaire dans l'entreprise acquise est évalué sur la base de la quote-part des intérêts minoritaires dans la juste valeur nette de ces éléments. Les paragraphes B16 et B17 de l'Annexe B fournissent des commentaires sur la détermination des justes valeurs des actifs, passifs et passifs éventuels identifiables de l'entreprise acquise pour les besoins de l'affectation du coût d'un regroupement d'entreprises.

Actifs et passifs identifiables de l'entreprise acquise

41. Selon le paragraphe 36, l'acquéreur ne comptabilise séparément, dans le cadre de l'affectation du coût du regroupement, que les actifs, passifs et passifs éventuels identifiables de l'entreprise acquise qui existaient à la date d'acquisition et qui satisfont aux critères de comptabilisation du paragraphe 37. Par conséquent:
- (a) l'acquéreur ne doit comptabiliser les passifs au titre de l'arrêt ou de la réduction des activités de l'entreprise acquise dans le cadre de l'affectation du coût du regroupement, que si à la date d'acquisition, l'entreprise acquise a un passif existant au titre de la restructuration, comptabilisé selon IAS 37 *Provisions, passifs éventuels et actifs éventuels*;
- et
- (b) l'acquéreur, lorsqu'il affecte le coût du regroupement, ne doit pas comptabiliser de passif au titre de pertes futures ou d'autres coûts que l'on s'attend à encourir du fait du regroupement d'entreprises.
42. Un paiement qu'une entité est contractuellement tenue d'effectuer, par exemple, aux membres de son personnel ou à ses fournisseurs au cas où elle serait acquise lors d'un regroupement d'entreprises, est une obligation actuelle de l'entité qui est considérée comme un passif éventuel jusqu'à ce qu'il devienne probable qu'un regroupement d'entreprises aura lieu. L'obligation contractuelle est comptabilisée par cette entité en tant que passif selon IAS 37 lorsqu'un regroupement d'entreprises devient probable et lorsque le passif peut être évalué de manière fiable. Par conséquent, quand le regroupement d'entreprises est effectué, ce passif de l'entreprise acquise est comptabilisé par l'acquéreur comme un élément de l'affectation du coût du regroupement.
43. Toutefois, le plan de restructuration d'une entreprise acquise, dont l'exécution est subordonnée à ce qu'elle soit acquise lors d'un regroupement d'entreprises n'est pas, immédiatement avant le regroupement d'entreprises, une obligation actuelle de l'entreprise acquise. Il n'est pas non plus un passif éventuel de l'entreprise acquise, immédiatement avant le regroupement, car il n'est pas une obligation potentielle générée par un événement passé dont l'existence ne sera confirmée que par la survenance ou la non-survenance d'un ou de plusieurs événements futurs incertains qui ne sont pas entièrement sous le contrôle de l'entreprise acquise. Par conséquent, un acquéreur ne doit pas comptabiliser de passif au titre de ces plans de restructuration comme élément de l'affectation du coût du regroupement.
44. Les actifs et les passifs identifiables qui sont comptabilisés selon le paragraphe 36, incluent l'ensemble des actifs et des passifs de l'entreprise acquise que l'acquéreur acquiert ou assume, y compris la totalité de ses actifs financiers et de ses passifs financiers. Ils peuvent inclure aussi des actifs et des passifs non comptabilisés auparavant dans les états financiers de l'entreprise acquise, par exemple parce qu'ils ne remplissaient pas les conditions de comptabilisation avant l'acquisition. Par exemple, un avantage fiscal résultant de pertes fiscales de l'entreprise acquise, qui n'était pas comptabilisé par l'entreprise acquise avant le regroupement d'entreprises, remplit les conditions de comptabilisation en tant qu'actif identifiable selon le paragraphe 36 s'il est probable que l'acquéreur aura des bénéfices futurs imposables sur lesquels l'avantage fiscal non comptabilisé pourra être imputé.

▼M3

Immobilisations incorporelles de l'entreprise acquise

45. Selon le paragraphe 37, l'acquéreur ne comptabilise séparément, à la date d'acquisition, une immobilisation incorporelle de l'entreprise acquise, que si elle répond à la définition d'une immobilisation incorporelle dans IAS 38 *Immobilisations incorporelles* et si sa juste valeur peut être évaluée de façon fiable. Ceci signifie que l'acquéreur comptabilise en tant qu'actif séparément du goodwill un projet de recherche et développement en cours de l'entreprise acquise si le projet satisfait à la définition d'une immobilisation incorporelle et si sa juste valeur peut être évaluée de façon fiable. IAS 38 fournit des commentaires pour déterminer si la juste valeur d'une immobilisation incorporelle acquise lors d'un regroupement d'entreprises peut être évaluée de façon fiable.
46. Un actif non monétaire sans substance physique doit être identifiable pour satisfaire à la définition d'une immobilisation incorporelle. Selon IAS 38, un actif satisfait au critère de caractère identifiable dans la définition d'une immobilisation incorporelle uniquement:
- (a) s'il est séparable, c'est-à-dire s'il est susceptible d'être séparé ou dissocié de l'entité et d'être vendu, cédé, concédé par licence, loué ou échangé, soit individuellement, soit en même temps qu'un contrat, un actif ou un passif liés;
- ou
- (b) s'il résulte de droits contractuels ou d'autres droits légaux, que ces droits soient ou non cessibles ou séparables de l'entité ou d'autres droits et obligations.

Passifs éventuels de l'entreprise acquise

47. Le paragraphe 37 précise que l'acquéreur comptabilise séparément un passif éventuel de l'entreprise acquise comme élément de l'affectation du coût d'un regroupement d'entreprises uniquement si sa juste valeur peut être évaluée de façon fiable. Si sa juste valeur ne peut pas être évaluée de façon fiable:
- (a) il y a un impact correspondant sur le montant constaté en tant que goodwill ou comptabilisé selon le paragraphe 56;
- et
- (b) l'acquéreur doit fournir au titre de ce passif éventuel les informations que IAS 37 impose de fournir.

Le paragraphe B16(I) de l'Annexe B fournit des commentaires sur la détermination de la juste valeur d'un passif éventuel.

48. **Après leur comptabilisation initiale, l'acquéreur doit évaluer les passifs éventuels qui sont comptabilisés séparément selon le paragraphe 36, à la valeur la plus élevée:**
- (a) du montant qui serait comptabilisé selon IAS 37,**
- et**
- (b) du montant initialement comptabilisé diminué, le cas échéant, du cumul de l'amortissement comptabilisé selon IAS 18 *Produits des activités ordinaires*.**
49. Les dispositions du paragraphe 48 ne s'appliquent pas aux contrats comptabilisés selon IAS 39 *Instruments financiers-Comptabilisation et évaluation*. Toutefois, les engagements de prêts exclus du champ d'application de IAS 39 qui ne sont pas des engagements de consentir des prêts à des taux d'intérêt au-dessous de ceux du marché sont comptabilisés en tant que passifs éventuels de l'entreprise acquise si, à la date d'acquisition, il n'est pas probable qu'une sortie de ressources représentatives d'avantages économiques soit nécessaire pour éteindre l'obligation ou si le montant de l'obligation ne peut pas être évalué de façon suffisamment fiable. Un tel engagement de prêt est, selon le paragraphe 37, comptabilisé séparément comme élément de l'affectation du coût d'un regroupement d'entreprises uniquement si sa juste valeur peut être évaluée de façon fiable.
50. Les passifs éventuels comptabilisés séparément comme éléments de l'affectation du coût d'un regroupement d'entreprises sont exclus du champ d'application de IAS 37. Toutefois, l'acquéreur doit fournir au titre de ces passifs éventuels les informations requises par IAS 37 pour chaque catégorie de provision.

▼ **M3**

Goodwill

51. **L'acquéreur doit, à la date d'acquisition:**
- (a) **comptabiliser le goodwill acquis lors d'un regroupement d'entreprises en tant qu'actif;**
 - et
 - (b) **évaluer initialement ce goodwill à son coût, celui-ci étant l'excédent du coût du regroupement d'entreprises sur la part d'intérêt de l'acquéreur dans la juste valeur nette des actifs, passifs et passifs éventuels identifiables comptabilisée selon le paragraphe 36.**
52. Le goodwill acquis lors d'un regroupement d'entreprises représente un paiement effectué par l'acquéreur en prévision d'avantages économiques futurs générés par des actifs qui ne peuvent être identifiés individuellement et comptabilisés séparément.
53. Dans la mesure où les actifs, passifs et passifs éventuels identifiables de l'entreprise acquise ne satisfont pas aux critères du paragraphe 37 pour leur comptabilisation séparée à la date d'acquisition, il y a un impact correspondant sur le montant constaté en tant que goodwill (ou comptabilisé selon le paragraphe 56). Ceci tient au fait que le goodwill est évalué comme le coût résiduel du regroupement d'entreprises après avoir comptabilisé les actifs, passifs et passifs éventuels identifiables de l'entreprise acquise.
54. **Après la comptabilisation initiale, l'acquéreur doit évaluer le goodwill acquis lors d'un regroupement d'entreprises à son coût, diminué du cumul des pertes de valeur.**
55. Le goodwill acquis lors d'un regroupement d'entreprises ne doit pas être amorti. Au lieu de cela, l'acquéreur doit effectuer un test de dépréciation une fois par an ou plus fréquemment si des événements ou des changements de circonstances indiquent qu'il se peut qu'il se soit déprécié, selon IAS 36 *Dépréciation d'actifs*.

Excédent de la part d'intérêt de l'acquéreur dans la juste valeur nette des actifs, passifs et passifs éventuels identifiables de l'entreprise acquise sur le coût

56. **Si la part d'intérêt de l'acquéreur dans la juste valeur nette des actifs, passifs et passifs éventuels identifiables comptabilisés selon le paragraphe 36 excède le coût du regroupement d'entreprises, l'acquéreur doit:**
- (a) **réestimer l'identification et l'évaluation des actifs, passifs et passifs éventuels identifiables et l'évaluation du coût du regroupement;**
 - et
 - (b) **comptabiliser immédiatement en résultat tout excédent subsistant après cette réévaluation.**
57. Un profit comptabilisé selon le paragraphe 56 pourrait comprendre une ou plusieurs des composantes suivantes:
- (a) des erreurs dans l'évaluation de la juste valeur soit du coût du regroupement, soit des actifs, passifs et passifs éventuels identifiables de l'entreprise acquise. Les coûts futurs possibles générés au titre de l'entreprise acquise qui n'ont pas été reflétés correctement dans la juste valeur des actifs, passifs ou passifs éventuels identifiables de l'entreprise acquise, sont une cause potentielle de telles erreurs.
 - (b) une disposition dans une norme comptable imposant d'évaluer les actifs nets identifiables acquis à un montant qui n'est pas la juste valeur, mais qui est traité comme étant la juste valeur pour les besoins de l'affectation du coût du regroupement. Par exemple, les commentaires dans l'Annexe B sur la détermination de la juste valeur des actifs et des passifs identifiables de l'entreprise acquise imposent que le montant affecté aux actifs et passifs d'impôt ne soit pas actualisé.
 - (c) une acquisition à des conditions avantageuses.

Regroupement d'entreprises réalisé par étapes

58. Un regroupement d'entreprises peut impliquer plusieurs transactions d'échange, par exemple lorsqu'il se produit par étapes par des achats successifs d'actions. Dans ce cas, chaque transaction d'échange doit être traitée séparément par l'acquéreur, en utilisant le coût de la transaction et les informations sur la juste valeur à la date de chaque transaction

▼M3

d'échange pour déterminer le montant de goodwill associé à cette transaction. Ceci aboutit à une comparaison étape par étape du coût des prises de participation individuelles avec la part d'intérêt de l'acquéreur dans les justes valeurs des actifs, passifs et passifs éventuels identifiables de l'entreprise acquise, à chaque étape.

59. Lorsqu'un regroupement d'entreprises implique plusieurs transactions d'échange, les justes valeurs des actifs, passifs et passifs éventuels identifiables de l'entreprise acquise peuvent être différentes, à la date de chaque transaction d'échange. Parce que:
- (a) les actifs, passifs et passifs éventuels identifiables de l'entreprise acquise sont ajustés par convention à leur juste valeur respective à la date de chaque transaction d'échange pour déterminer le montant de goodwill associé à chaque transaction;
- et
- (b) les actifs, passifs et passifs éventuels identifiables de l'entreprise acquise doivent alors être comptabilisés par l'acquéreur à leur juste valeur respective à la date d'acquisition,

tout ajustement de ces justes valeurs correspondant à des parts d'intérêt détenues auparavant par l'acquéreur est une réévaluation, et doit être comptabilisé comme tel. Toutefois, cette réévaluation ayant lieu lors de la comptabilisation initiale par l'acquéreur des actifs, passifs et passifs éventuels de l'entreprise acquise, cela ne signifie pas que l'acquéreur a décidé d'appliquer une méthode comptable de réévaluation de ces éléments après la comptabilisation initiale selon, par exemple, IAS 16 *Immobilisations corporelles*.

60. Avant de remplir les conditions d'un regroupement d'entreprises, une transaction peut remplir les conditions d'une participation dans une entreprise associée et être comptabilisée selon IAS 28 *Participations dans des entreprises associées* en appliquant la méthode de la mise en équivalence. Dans ce cas, la juste valeur des actifs nets identifiables de l'entreprise détenue à la date de chaque transaction d'échange antérieure aura été déterminée auparavant en appliquant à la participation la méthode de la mise en équivalence.

Comptabilisation initiale déterminée provisoirement

61. La comptabilisation initiale relative à un regroupement d'entreprises implique l'identification et la détermination des justes valeurs à attribuer aux actifs, passifs et passifs éventuels identifiables de l'entreprise acquise ainsi que l'identification et la détermination du coût du regroupement.
62. Si la comptabilisation initiale d'un regroupement d'entreprises ne peut être déterminée que provisoirement avant la fin de la période au cours de laquelle le regroupement est effectué car soit les justes valeurs à attribuer aux actifs, passifs ou passifs éventuels identifiables de l'entreprise acquise, soit le coût du regroupement ne peuvent être déterminés que provisoirement, l'acquéreur doit comptabiliser le regroupement en utilisant ces valeurs provisoires. L'acquéreur doit comptabiliser les ajustements de ces valeurs provisoires liés à l'achèvement de la comptabilisation initiale:
- (a) dans un délai de douze mois à compter de la date d'acquisition;
- et
- (b) à partir de la date d'acquisition. Par conséquent:
 - (i) la valeur comptable d'un actif, d'un passif ou d'un passif éventuel identifiable qui est comptabilisée ou ajustée du fait de l'achèvement de la comptabilisation initiale doit être calculée comme si sa juste valeur à la date d'acquisition avait été comptabilisée à partir de cette date.
 - (ii) le goodwill ou tout profit comptabilisé selon le paragraphe 56 doit être ajusté à compter de la date d'acquisition, d'un montant égal à l'ajustement apporté à la juste valeur à la date d'acquisition de l'actif, du passif ou du passif éventuel identifiables en cours de comptabilisation ou d'ajustement.
 - (iii) les informations comparatives présentées au titre des périodes précédant l'achèvement de la comptabilisation initiale du regroupement doivent être présentées comme si la comptabilisation initiale avait été achevée à partir de la date d'acquisition. Ceci inclut tout effet résultant d'un amortissement complémentaire ou de tout profit ou perte comptabilisé(e) du fait de l'achèvement de la comptabilisation initiale.

▼M3

Ajustements après l'achèvement de la comptabilisation initiale

63. Sauf comme indiqué aux paragraphes 33, 34 et 35, les ajustements apportés à la comptabilisation initiale d'un regroupement d'entreprises après l'achèvement de cette comptabilisation initiale ne sont comptabilisés que pour corriger une erreur selon IAS 8 *Méthodes comptables, changements d'estimations comptables et erreurs*. Les ajustements apportés à la comptabilisation initiale d'un regroupement d'entreprises, après l'achèvement de cette comptabilisation, ne doivent pas être comptabilisés au titre de l'effet des changements d'estimations. Selon IAS 8, l'effet d'un changement d'estimation doit être comptabilisé sur les périodes courantes et futures.
64. IAS 8 impose à une entité de comptabiliser une correction d'erreur de manière rétrospective, et de présenter ses états financiers comme si l'erreur ne s'était jamais produite en retraçant les informations comparatives pour la/(les) période(s) antérieure(s) au cours de laquelle/(desquelles) l'erreur s'est produite. Par conséquent, la valeur comptable d'un actif, passif ou passif éventuel identifiable de l'entreprise acquise qui est comptabilisée ou ajustée par suite d'une correction d'erreur doit être calculée comme si sa juste valeur ou sa juste valeur ajustée à la date d'acquisition avait été comptabilisée à partir de cette date. Le goodwill ou tout profit comptabilisé au cours d'une période antérieure selon le paragraphe 56, doit être ajusté rétrospectivement d'un montant égal à la juste valeur à la date d'acquisition, (ou de l'ajustement à la juste valeur à la date d'acquisition) de l'actif, du passif ou du passif éventuel identifiable en cours de comptabilisation (ou d'ajustement).

Comptabilisation d'actifs d'impôt différé après l'achèvement de la comptabilisation initiale

65. Si l'avantage potentiel des reports de perte fiscale d'une entreprise acquise ou d'autres actifs d'impôt différé ne satisfaisait pas aux critères du paragraphe 37 pour une comptabilisation séparée lors de la comptabilisation initiale d'un regroupement d'entreprises mais y satisfait par la suite, l'acquéreur doit comptabiliser cet avantage en tant que produit selon IAS 12 *Impôts sur le résultat*. De plus, l'acquéreur doit:
- (a) réduire la valeur comptable du goodwill au montant qui aurait été comptabilisé si l'actif d'impôt différé avait été comptabilisé en tant qu'actif identifiable à compter de la date d'acquisition;
- et
- (b) comptabiliser en charges la réduction de la valeur comptable du goodwill.

Toutefois, cette procédure ne doit pas résulter en la création d'un excédent tel que décrit au paragraphe 56, ni ne doit augmenter le montant de tout profit comptabilisé précédemment selon le paragraphe 56.

INFORMATIONS À FOURNIR

66. **Un acquéreur doit fournir les informations qui permettent aux utilisateurs de ses états financiers d'évaluer la nature et l'effet financiers des regroupements d'entreprises qui ont été effectués:**
- (a) **pendant la période.**
 - (b) **après la date de clôture mais avant que la publication des états financiers ne soit autorisée.**
67. Pour mettre en oeuvre le principe du paragraphe 66(a), l'acquéreur doit fournir les informations suivantes pour chaque regroupement d'entreprises effectué pendant la période:
- (a) les noms et descriptions des entités ou des activités se regroupant.
 - (b) la date d'acquisition.
 - (c) le pourcentage d'instruments de capitaux propres acquis conférant droit de vote.
 - (d) le coût du regroupement et une description des composantes de ce coût, y compris tous coûts directement attribuables au regroupement. Lorsque des instruments de capitaux propres sont émis ou susceptibles d'être émis comme faisant partie du coût, les informations suivantes doivent aussi être fournies:
 - (i) le nombre d'instruments de capitaux propres émis ou susceptibles d'être émis;

et

▼M3

- (ii) la juste valeur de ces instruments ainsi que la base de détermination de cette juste valeur. Si, à la date d'échange, il n'existe pas de cours publié pour les instruments, les hypothèses significatives utilisées pour déterminer la juste valeur doivent être indiquées. Si, à la date d'échange, un cours publié existe mais n'est pas utilisé comme base pour déterminer le coût du regroupement, ce fait doit être indiqué ainsi que: les raisons pour lesquelles le cours publié n'a pas été utilisé; la méthode et les hypothèses significatives utilisées pour attribuer une valeur aux instruments de capitaux propres; ainsi que le montant total de la différence entre la valeur attribuée aux instruments de capitaux propres et leur cours publié.
 - (e) les détails de toutes activités dont l'entité a décidé de se séparer à la suite du regroupement.
 - (f) les montants comptabilisés à la date d'acquisition pour chaque catégorie d'actifs, de passifs et de passifs éventuels de l'entreprise acquise, et, sauf s'il n'est pas praticable de fournir ces informations, la valeur comptable de chacune de ces catégories, déterminée selon les Normes, immédiatement avant le regroupement. S'il n'est pas praticable de fournir ces informations, ce fait doit être indiqué, ainsi qu'une explication de la raison pour laquelle tel est le cas.
 - (g) le montant de tout excédent comptabilisé en résultat selon le paragraphe 56 et le poste du compte de résultat dans lequel cet excédent est comptabilisé.
 - (h) une description des facteurs qui ont contribué à un coût qui aboutit à la comptabilisation d'un goodwill – une description de chaque immobilisation incorporelle qui n'a pas été comptabilisée séparément du goodwill et une explication de la raison pour laquelle la juste valeur de l'immobilisation incorporelle n'a pas pu être évaluée de façon fiable – ou une description de la nature de tout excédent comptabilisé en résultat selon le paragraphe 56.
 - (i) le montant du résultat de l'entreprise acquise depuis la date d'acquisition, inclus dans le résultat de l'acquéreur pour la période, sauf s'il n'est pas praticable de fournir ces informations. S'il n'est pas praticable de fournir ces informations, ce fait doit être indiqué, ainsi qu'une explication de la raison pour laquelle tel est le cas.
68. Les informations qu'impose de fournir le paragraphe 67 doivent être fournies globalement pour les regroupements d'entreprises effectués pendant la période de reporting, et qui, pris individuellement, ne sont pas significatifs.
69. Si la comptabilisation initiale d'un regroupement d'entreprises qui a été effectué au cours de la période n'a été déterminée que provisoirement comme décrit au paragraphe 62, ce fait doit aussi être indiqué ainsi qu'une explication de la raison pour laquelle tel est le cas.
70. Pour mettre en oeuvre le principe du paragraphe 66(a), l'acquéreur doit fournir les informations suivantes, sauf si ceci est impraticable:
- (a) les produits de l'entité regroupée pour la période comme si la date d'acquisition pour tous les regroupements d'entreprises effectués pendant la période avait été l'ouverture de cette période.
 - (b) le résultat de l'entité regroupée pour la période comme si la date d'acquisition pour tous les regroupements d'entreprises effectués pendant la période avait été l'ouverture de la période.
- S'il est impraticable de fournir ces informations, ce fait doit être indiqué, ainsi qu'une explication de la raison pour laquelle tel est le cas.
71. Pour mettre en oeuvre le principe du paragraphe 66(b), l'acquéreur doit fournir les informations imposées par le paragraphe 67 pour chaque regroupement d'entreprises effectué après la date de clôture mais avant que la publication des états financiers ne soit autorisée, sauf s'il est impraticable de les fournir. S'il est impraticable de fournir ces informations, ce fait doit être indiqué, ainsi qu'une explication de la raison pour laquelle tel est le cas.
72. **Un acquéreur doit fournir des informations permettant aux utilisateurs de ses états financiers d'évaluer les effets financiers des profits, pertes, corrections d'erreurs et autres ajustements comptabilisés pendant la période courante correspondant à des regroupements d'entreprises qui ont été effectués pendant la période courante ou au cours de périodes antérieures.**

▼ **M3**

73. Pour mettre en oeuvre le principe du paragraphe 72, l'acquéreur doit fournir les informations suivantes:
- (a) le montant et une explication de tout profit ou perte comptabilisé au titre de la période courante qui:
 - (i) est lié aux actifs acquis ou aux passifs ou passifs éventuels assumés identifiables lors d'un regroupement d'entreprises qui a été effectué pendant la période courante ou une période antérieure;
 - et
 - (ii) est d'une taille, nature ou incidence telle que les informations fournies sont pertinentes pour la compréhension de la performance financière de l'entité regroupée.
 - (b) si la comptabilisation initiale d'un regroupement d'entreprises qui a été effectuée au cours de la période immédiatement antérieure n'était déterminée que provisoirement à la fin de cette période, les montants et les explications des ajustements des valeurs provisoires comptabilisées pendant la période courante.
 - (c) les informations sur la correction des erreurs qu'IAS 8 impose de fournir pour l'un quelconque des actifs, passifs ou passifs éventuels identifiables de l'entreprise acquise ou sur la variation de la valeur attribuée à ces éléments que l'acquéreur comptabilise pendant la période courante selon les paragraphes 63 et 64.
74. **Une entité doit fournir les informations qui permettent aux utilisateurs de ses états financiers d'évaluer les variations de la valeur comptable du goodwill pendant la période.**
75. Pour mettre en oeuvre le principe du paragraphe 74, l'entité doit présenter un rapprochement de la valeur comptable du goodwill au début et à la fin de la période, en montrant séparément:
- (a) la valeur brute et le cumul des pertes de valeur à l'ouverture de la période;
 - (b) le goodwill supplémentaire comptabilisé au cours de la période sauf le goodwill inclus dans un groupe destiné à être cédé qui, lors de l'acquisition, satisfait aux critères lui permettant d'être classé comme étant détenu en vue de la vente selon IFRS 5;
 - (c) les ajustements résultant de la comptabilisation ultérieure d'actifs d'impôt différé pendant la période selon le paragraphe 65;
 - (d) le goodwill inclus dans un groupe destiné à être cédé, classé comme étant détenu en vue de la vente selon IFRS 5, et le goodwill décomptabilisé pendant la période sans avoir été inclus auparavant dans un groupe destiné à être cédé, classé comme étant détenu en vue de la vente;
 - (e) les pertes de valeur comptabilisées pendant la période selon IAS 36;
 - (f) les différences de change nettes générées pendant la période selon IAS 21 *Effets des variations des cours des monnaies étrangères*;
 - (g) toutes autres variations de la valeur comptable au cours de la période;
 - et
 - (h) la valeur brute et le cumul des pertes de valeur à la clôture de la période.
76. L'entité fournit des informations sur le montant recouvrable et la perte de valeur du goodwill selon IAS 36, en plus des informations à fournir imposées par le paragraphe 75(e).
77. Si dans une situation quelconque les informations qu'impose de fournir la présente Norme ne satisfont pas aux objectifs énoncés aux paragraphes 66, 72 et 74, l'entité doit fournir les informations complémentaires qui sont nécessaires pour y satisfaire.

DISPOSITIONS TRANSITOIRES ET DATE D'ENTRÉE EN VIGUEUR

78. Sauf comme prévu au paragraphe 85, la présente Norme doit s'appliquer à la comptabilisation des regroupements d'entreprises pour lesquels *la date de l'accord* est à compter du 31 mars 2004. La présente Norme doit s'appliquer aussi à la comptabilisation:
- (a) du goodwill généré par un regroupement d'entreprises pour lequel la date de l'accord est à compter du 31 mars 2004;

▼ **M3**

ou

- (b) de tout excédent de la part d'intérêt de l'acquéreur dans la juste valeur nette des actifs, passifs et passifs éventuels identifiables de l'entreprise acquise sur le coût d'un regroupement d'entreprises pour lequel la date de l'accord est à compter du 31 mars 2004.

Goodwill comptabilisé antérieurement

79. Une entité doit appliquer la présente Norme de manière prospective, dès le début de la première période annuelle ouverte à compter du 31 mars 2004, au goodwill acquis lors d'un regroupement d'entreprises pour lequel la date de l'accord était antérieure au 31 mars 2004, et au goodwill résultant d'une participation dans une entité sous contrôle conjoint, obtenue avant le 31 mars 2004 et comptabilisée en appliquant la consolidation proportionnelle. Par conséquent, une entité doit:
- (a) dès le début de la première période annuelle ouverte à compter du 31 mars 2004, cesser d'amortir un tel goodwill;
 - (b) au début de la première période annuelle ouverte à compter du 31 mars 2004, éliminer la valeur comptable du cumul d'amortissement lié, en effectuant une diminution correspondante du goodwill;
- et
- (c) dès le début de la première période annuelle ouverte à compter du 31 mars 2004, effectuer un test de dépréciation du goodwill selon IAS 36 (telle que révisée en 2004).
80. Si une entité a antérieurement comptabilisé le goodwill en déduction des capitaux propres, elle ne doit pas comptabiliser ce goodwill en résultat lorsqu'elle se sépare de la totalité ou d'une partie de l'activité à laquelle ce goodwill est lié ou lorsqu'une unité génératrice de trésorerie à laquelle le goodwill est lié se déprécie.

Goodwill négatif comptabilisé antérieurement

81. La valeur comptable du goodwill négatif au début de la première période annuelle ouverte à compter du 31 mars 2004 qui résulte soit:
- (a) d'un regroupement d'entreprises dont la date de l'accord était antérieure au 31 mars 2004
- ou
- (b) soit d'une participation dans une entité contrôlée conjointement obtenue avant le 31 mars 2004 et comptabilisée en appliquant la consolidation proportionnelle
- doit être décomptabilisée au début de cette période, avec un ajustement correspondant du solde d'ouverture des résultats non distribués.

Immobilisations incorporelles comptabilisées antérieurement

82. La valeur comptable d'un élément classé en tant qu'immobilisation incorporelle qui
- (a) a été acquise lors d'un regroupement d'entreprises dont la date de l'accord était antérieure au 31 mars 2004
- ou
- (b) résulte d'une participation dans une entité contrôlée conjointement obtenue avant le 31 mars 2004 et comptabilisée en appliquant la consolidation proportionnelle
- doit être reclassée en tant que goodwill au début de la première période annuelle ouverte à compter du 31 mars 2004, si à cette date cette immobilisation incorporelle ne satisfait pas au critère du caractère identifiable de IAS 38 (telle que révisée en 2004).

Participations comptabilisées selon la méthode de la mise en équivalence

83. En ce qui concerne les participations comptabilisées en appliquant la méthode de la mise en équivalence et acquises à compter du 31 mars 2004, une entité doit appliquer la présente Norme lors de la comptabilisation de:
- (a) tout goodwill acquis inclus dans la valeur comptable de cette participation. Par conséquent, l'amortissement de ce goodwill

▼ **M3**

notionnel ne doit pas être inclus dans la détermination de la quote-part de l'entité dans le résultat de l'entreprise détenue.

- (b) tout excédent de la part d'intérêt de l'entité dans la juste valeur nette des actifs, passifs et passifs éventuels identifiables de l'entreprise détenue sur le coût de la participation inclus dans la valeur comptable de cette participation. Par conséquent, une entité doit inclure cet excédent en tant que résultat dans la détermination de sa quote-part dans le résultat de l'entreprise détenue pendant la période au cours de laquelle la participation est acquise.
84. Concernant les participations comptabilisées en appliquant la méthode de la mise en équivalence, et acquises avant le 31 mars 2004:
- (a) une entité doit appliquer la présente Norme de manière prospective, dès le début de la première période annuelle ouverte à compter du 31 mars 2004, à tout goodwill acquis inclus dans la valeur comptable de cette participation. Par conséquent, à compter de cette date, une entité doit cesser d'inclure l'amortissement de ce goodwill dans la détermination de sa quote-part dans le résultat de l'entreprise détenue.
 - (b) une entité doit décomptabiliser tout goodwill négatif inclus dans la valeur comptable de cette participation au début de la première période annuelle ouverte à compter du 31 mars 2004, avec un ajustement correspondant du solde d'ouverture des résultats non distribués.

Application rétrospective limitée

85. Une entité est autorisée à appliquer les dispositions de la présente Norme au goodwill existant à, ou acquis après, et aux regroupements d'entreprises se produisant à partir de toute date antérieure aux dates d'entrée en vigueur présentées aux paragraphes 78 à 84, à condition:
- (a) que les évaluations et autres informations nécessaires pour appliquer la présente Norme à des regroupements d'entreprises passés aient été obtenues au moment où ces regroupements étaient initialement comptabilisés;
- et
- (b) que l'entité applique aussi IAS 36 (telle que révisée en 2004) et IAS 38 (telle que révisée en 2004) de manière prospective à compter de cette même date, et que les évaluations et autres informations nécessaires pour appliquer ces Normes à compter de cette date aient été précédemment obtenues par l'entité, de sorte qu'il ne soit pas nécessaire de déterminer des estimations qui auraient dû avoir été faites à une date antérieure.

RETRAIT D'AUTRES POSITIONS OFFICIELLES

86. La présente Norme annule et remplace IAS 22 *Regroupements d'entreprises* (telle que publiée en 1998).
87. La présente Norme annule et remplace les Interprétations suivantes:
- (a) SIC-9 *Regroupements d'entreprises – Classification en acquisitions ou en mises en commun d'intérêts*;
 - (b) SIC-22 *Regroupements d'entreprises - Ajustements ultérieurs des justes valeurs et du goodwill présentés initialement*;
- et
- (c) SIC-28 *Regroupements d'entreprises –«Date d'échange»et juste valeur des instruments de capitaux propres*.

▼ **M3***ANNEXE A***Définitions**

La présente annexe fait partie intégrante de la présente Norme.

date d'acquisition	La date à laquelle l'acquéreur obtient effectivement le contrôle de l'entreprise acquise.
date de l'accord	La date à laquelle les parties se regroupant parviennent à un accord sur le fond et, dans le cas d'entités cotées en bourse, la date de l'annonce au public. Dans le cas d'une prise de contrôle hostile, la première date à laquelle les parties se regroupant parviennent à un accord sur le fond est celle à laquelle un nombre suffisant de détenteurs de l'entreprise acquise ont accepté l'offre de l'acquéreur permettant à celui-ci d'obtenir le contrôle de l'entreprise acquise.
activité	<p>Un ensemble intégré d'activités et d'actifs conduit et géré dans le but de fournir:</p> <p>(a) un rendement aux investisseurs;</p> <p>ou</p> <p>(b) des coûts inférieurs ou d'autres avantages économiques directement et proportionnellement aux assurés ou aux participants.</p> <p>Une activité comprend en règle générale des inputs, des processus appliqués à ces inputs, et des outputs correspondants qui sont, ou seront utilisés pour générer des produits. Si du goodwill est présent dans un ensemble d'activités et d'actifs transférés, l'ensemble transféré sera présumé être une activité.</p>
regroupement d'entreprises	Le rassemblement d'entités ou d' activités distinctes en une seule entité présentant les états financiers .
regroupement d'entreprises impliquant des entités ou des activités sous contrôle commun	Un regroupement d'entreprises dans lequel la totalité des entités ou des activités se regroupant sont contrôlées in fine par la même partie ou les mêmes parties tant avant qu'après le regroupement, et ce contrôle n'est pas temporaire.
passif éventuel	<p>Passif éventuel a la signification qui lui est donnée dans IAS 37 <i>Provisions, passifs éventuels et actifs éventuels</i>, c'est-à-dire:</p> <p>(a) une obligation potentielle résultant d'événements passés et dont l'existence ne sera confirmée que par la survenance (ou non) d'un ou plusieurs événements futurs incertains qui ne sont pas totalement sous le contrôle de l'entité;</p> <p>ou</p> <p>(b) une obligation actuelle résultant d'événements passés mais qui n'est pas comptabilisée car:</p> <p>(i) il n'est pas probable qu'une sortie de ressources représentatives d'avantages économiques soit nécessaire pour éteindre l'obligation;</p> <p>ou</p> <p>(ii) le montant de l'obligation ne peut être évalué avec une fiabilité suffisante.</p>
contrôle	Le pouvoir de diriger les politiques financières et opérationnelles d'une entité ou d'une activité pour obtenir des avantages de ses opérations.
date d'échange	Lorsqu'un regroupement d'entreprises est réalisé en une seule transaction d'échange, la date d'échange est la date d'acquisition . Lorsqu'un regroupement d'entreprises implique plusieurs transactions d'échange, par exemple lorsqu'il est réalisé par étapes par des achats successifs d'actions, la date

▼ M3

	d'échange est la date à laquelle chaque participation individuelle est comptabilisée dans les états financiers de l'acquéreur.
juste valeur	Le montant pour lequel un actif pourrait être échangé, ou un passif éteint, entre des parties bien informées et consentantes dans le cadre d'une transaction effectuée dans des conditions de concurrence normale.
goodwill	Avantages économiques futurs générés par des actifs qui ne peuvent être individuellement identifiés et comptabilisés séparément.
immobilisation incorporelle	Immobilisation incorporelle a le sens qui lui est conféré dans IAS 38 <i>Immobilisations incorporelles</i> , c'est-à-dire un actif non-monétaire, identifiable, sans substance physique.
coentreprise	Coentreprise a le sens qui lui est conféré dans IAS 31 <i>Participations dans des coentreprises</i> , c'est-à-dire un accord contractuel par lequel deux ou plusieurs parties entreprennent une activité économique qui est soumise à un contrôle conjoint.
intérêt minoritaire	La quote-part du résultat et de l'actif net d'une filiale , attribuable aux parts dans les capitaux propres, qui ne sont pas détenues, directement ou indirectement par l'intermédiaire de filiales , par la société mère.
entreprise mutuelle	Une entité autre qu'une entité détenue par des investisseurs, telle qu'une entreprise mutuelle d'assurance ou une entreprise coopérative et mutuelle, qui fournit des avantages à coûts inférieurs ou d'autres avantages économiques directement ou proportionnellement à ses assurés ou ses participants.
société mère	Une entité qui a une ou plusieurs filiales .
probable	Plus probable qu'improbable.
entité présentant les états financiers	les Une entité pour laquelle il existe des utilisateurs qui comptent sur les états financiers à usage général de l'entité pour obtenir des informations qui leur seront utiles pour prendre des décisions sur l'affectation des ressources. Une entité présentant les états financiers peut être une entité unique ou un groupe comprenant une société mère et l'ensemble de ses filiales .
filiale	Une entité, y compris une entité sans personnalité juridique telle qu'une société de personnes, contrôlée par une autre entité (appelée la société mère).

▼ **M3***ANNEXE B***Texte supplémentaire à appliquer**

La présente annexe fait partie intégrante de la présente Norme.

Acquisitions inversées

- B1 Comme indiqué au paragraphe 21, dans certains regroupements d'entreprises, communément dénommés acquisitions inversées, l'acquéreur est l'entité dont les parts dans les capitaux propres ont été acquises et où l'entité émettrice est l'entreprise acquise. Ceci peut se produire lorsque, par exemple, une entité privée organise son «acquisition» par une entité faisant appel public à l'épargne plus petite qu'elle comme moyen d'obtenir une cotation sur une bourse de valeurs. Bien que du point de vue juridique, l'entité émettrice faisant appel à l'épargne soit considérée comme la société mère et que l'entité privée soit considérée comme la filiale, la filiale sur le plan juridique est l'acquéreur si elle a le pouvoir de diriger les politiques financières et opérationnelles de la société mère sur le plan juridique pour retirer des avantages de ses activités.
- B2 Une entité doit appliquer les commentaires des paragraphes B3 à B15 lorsqu'elle comptabilise une acquisition inversée.
- B3 La comptabilisation des acquisitions inversées détermine l'affectation du coût du regroupement d'entreprises à la date d'acquisition et ne s'applique pas aux transactions après le regroupement.

Coût du regroupement d'entreprises

- B4 Lorsque des instruments de capitaux propres sont émis comme faisant partie du coût du regroupement d'entreprises, le paragraphe 24 impose l'inclusion, dans le coût du regroupement, de la juste valeur de ces instruments de capitaux propres à la date d'échange. Il est indiqué au paragraphe 27 qu'en l'absence de cours publié fiable, la juste valeur des instruments de capitaux propres peut être estimée par référence à la juste valeur de l'acquéreur ou à la juste valeur de l'entreprise acquise, selon celle des deux valeurs qui paraît la plus claire.
- B5 Dans une acquisition inversée, le coût du regroupement d'entreprises est considéré avoir été encouru par la filiale sur le plan juridique (c'est-à-dire l'acquéreur, du point de vue comptable) sous la forme d'instruments de capitaux propres émis aux détenteurs de la société mère sur le plan juridique (c'est-à-dire l'entreprise acquise, du point de vue comptable). Si le cours publié des instruments de capitaux propres de la filiale sur le plan juridique est utilisé pour déterminer le coût du regroupement, un calcul doit être effectué pour déterminer le nombre d'instruments de capitaux propres que la filiale sur le plan juridique aurait dû émettre pour fournir aux détenteurs de la société mère sur le plan juridique le même pourcentage de part d'intérêt dans l'entité regroupée que celui qu'ils ont dans l'entité regroupée à la suite de l'acquisition inversée. La juste valeur du nombre d'instruments de capitaux propres ainsi calculée doit être considérée comme étant le coût du regroupement.
- B6 Si la juste valeur des instruments de capitaux propres de la filiale sur le plan juridique n'est pas par ailleurs clairement évidente, la juste valeur totale de tous les instruments de capitaux propres émis de la société mère sur le plan juridique avant le regroupement d'entreprises doit être utilisée comme base de détermination du coût du regroupement.

Préparation et présentation des états financiers consolidés

- B7 Les états financiers consolidés préparés à la suite d'une acquisition inversée doivent être présentés sous le nom de la société mère sur le plan juridique, mais décrits dans les notes annexes comme étant la suite des états financiers de la filiale sur le plan juridique (c'est-à-dire l'acquéreur du point de vue comptable). Du fait que de tels états financiers consolidés représentent la suite des états financiers de la filiale sur le plan juridique:
- (a) les actifs et les passifs de la filiale sur le plan juridique doivent être comptabilisés et évalués dans ces états financiers consolidés à leur valeur comptable préalable au regroupement.
 - (b) les résultats non distribués et les autres soldes de capitaux propres comptabilisés dans ces états financiers consolidés doivent être les résultats non distribués et autres soldes de capitaux propres de la filiale sur le plan juridique immédiatement avant le regroupement d'entreprises.

▼ **M3**

- (c) le montant comptabilisé comme instruments de capitaux propres émis dans ces états financiers consolidés doit être déterminé en ajoutant aux capitaux propres émis de la filiale sur le plan juridique immédiatement avant le regroupement d'entreprises le coût du regroupement déterminé de la manière décrite aux paragraphes B4 à B6. Toutefois, la structure des capitaux propres qui figure dans ces états financiers consolidés (c'est-à-dire le nombre et le type d'instruments de capitaux propres émis) doit refléter la structure des capitaux propres de la société mère sur le plan juridique, y compris les instruments de capitaux propres émis par la société mère sur le plan juridique pour effectuer le regroupement.
- (d) les informations comparatives présentées dans ces états financiers consolidés doivent être celles de la filiale sur le plan juridique.
- B8 La comptabilité d'acquisition inversée ne s'applique qu'aux états financiers consolidés. Par conséquent, dans les états financiers individuels de la société mère sur le plan juridique, s'il y a lieu, la participation dans la filiale sur le plan juridique est comptabilisée selon les dispositions de IAS 27 *États financiers consolidés et individuels* relatives à la comptabilisation des participations dans les états financiers individuels d'un investisseur.
- B9 Les états financiers consolidés préparés à la suite d'une acquisition inversée doivent refléter les justes valeurs des actifs, passifs et passifs éventuels de la société mère sur le plan juridique (c'est-à-dire l'entreprise acquise, en comptabilité). Par conséquent, le coût du regroupement d'entreprises doit être affecté en évaluant les actifs, passifs et passifs éventuels identifiables de la société mère sur le plan juridique qui satisfont aux critères de comptabilisation du paragraphe 37, à leur juste valeur à la date d'acquisition. Tout excédent du coût du regroupement sur la part d'intérêt de l'acquéreur dans la juste valeur nette de ces éléments doit être comptabilisé selon les paragraphes 51 à 55. Tout excédent de la part d'intérêt de l'acquéreur dans la juste valeur nette de ces éléments sur le coût du regroupement doit être comptabilisé selon le paragraphe 56.

Intérêt minoritaire

- B10 Dans certaines acquisitions inversées, certains des détenteurs de la filiale sur le plan juridique n'échangent pas leurs instruments de capitaux propres contre des instruments de capitaux propres de la société mère sur le plan juridique. Bien que l'entité dans laquelle ces détenteurs détiennent des instruments de capitaux propres (la filiale sur le plan juridique) ait acquis une autre entité (la société mère sur le plan juridique), ces détenteurs doivent être traités en tant qu'intérêt minoritaire dans les états financiers consolidés préparés après l'acquisition inversée. Cela tient au fait que les détenteurs de la filiale sur le plan juridique qui n'échangent pas leurs instruments de capitaux propres contre des instruments de capitaux propres de la société mère sur le plan juridique n'ont une part d'intérêt que dans le résultat et l'actif net de la filiale sur le plan juridique, et non dans le résultat et l'actif net de l'entité regroupée. Inversement, bien que la société mère sur le plan juridique soit considérée comme l'entreprise acquise, tous les détenteurs de la société mère sur le plan juridique ont une part d'intérêt dans le résultat et l'actif net de l'entité regroupée.
- B11 Les actifs et les passifs de la filiale sur le plan juridique étant comptabilisés et évalués dans les états financiers consolidés à leur valeur comptable préalable au regroupement, l'intérêt minoritaire doit refléter la quote-part d'intérêt des actionnaires minoritaires dans les valeurs comptables préalables au regroupement des actifs nets de la filiale sur le plan juridique.

Résultat par action

- B12 Comme indiqué au paragraphe B7(c), la structure des capitaux propres qui figure dans les états financiers consolidés préparés à la suite d'une acquisition inversée reflète la structure des capitaux propres de la société mère sur le plan juridique, y compris les instruments de capitaux propres émis par celle-ci pour effectuer le regroupement d'entreprises.
- B13 Pour le calcul du nombre moyen pondéré d'actions ordinaires en circulation (le dénominateur) pendant la période au cours de laquelle l'acquisition inversée se produit:
- (a) le nombre d'actions ordinaires en circulation entre l'ouverture de cette période et la date d'acquisition doit être considéré comme le nombre d'actions ordinaires émises par la société mère sur le plan juridique au profit des détenteurs de la filiale sur le plan juridique;

et

▼M3

- (b) le nombre d'actions ordinaires en circulation entre la date d'acquisition et la clôture de cette période doit être le nombre d'actions ordinaires réel de la société mère sur le plan juridique, en circulation au cours de cette période.
- B14 Le résultat de base par action fourni pour chaque période comparative antérieure à la date d'acquisition, qui est présenté dans les états financiers consolidés à la suite d'une acquisition inversée, doit être calculé en divisant le résultat de la filiale sur le plan juridique attribuable aux actionnaires ordinaires pendant chacune de ces périodes par le nombre d'actions ordinaires émises par la société mère sur le plan juridique au profit des détenteurs de la filiale sur le plan juridique dans l'acquisition inversée.
- B15 Les calculs présentés aux paragraphes B13 et B14 supposent qu'aucun changement ne soit intervenu dans le nombre d'actions ordinaires émises par la filiale sur le plan juridique pendant les périodes comparatives et pendant la période comprise entre l'ouverture de la période au cours de laquelle l'acquisition inversée s'est produite et la date d'acquisition. Le calcul du résultat par action doit être ajusté de manière appropriée pour prendre en compte l'effet d'une variation du nombre d'actions ordinaires émises par la filiale sur le plan juridique au cours de ces périodes.

Affectation du coût d'un regroupement d'entreprises

- B16 La présente Norme impose à un acquéreur de comptabiliser les actifs, passifs et passifs éventuels identifiables de l'entreprise acquise qui satisfont aux critères de comptabilisation, à leur juste valeur respective à la date d'acquisition. Pour l'affectation du coût d'un regroupement d'entreprises, l'acquéreur doit traiter les évaluations suivantes comme étant les justes valeurs:
- (a) pour les instruments financiers négociés sur un marché actif, l'acquéreur doit utiliser les valeurs actuelles du marché.
- (b) pour les instruments financiers non négociés sur un marché actif, l'acquéreur doit utiliser des valeurs estimées qui prennent en considération des caractéristiques telles que le ratio cours/bénéfice, les rendements sur dividendes et les taux de croissance attendus d'instruments comparables d'entités ayant des caractéristiques similaires.
- (c) pour les créances, les contrats conclus à des conditions avantageuses et d'autres actifs identifiables, l'acquéreur doit utiliser la valeur actualisée des montants à recevoir, déterminée à des taux d'intérêt actuels appropriés, diminuée, le cas échéant, des corrections de valeur pour irrécouvrabilité et des coûts de recouvrement. Toutefois, l'actualisation n'est pas requise pour les créances à court-terme, les contrats conclus à des conditions avantageuses et d'autres actifs identifiables lorsque la différence entre le montant nominal et le montant actualisé n'est pas significative.
- (d) pour les stocks de:
- (i) produits finis et de marchandises, l'acquéreur doit utiliser les prix de vente diminués de la somme (1) des coûts de sortie et (2) d'une marge raisonnable pour rémunérer l'effort de vente de l'acquéreur sur la base de la marge constatée pour des produits finis et marchandises similaires;
- (ii) travaux en cours, l'acquéreur doit utiliser les prix de vente des produits finis diminués de la somme (1) des coûts à terminaison, (2) des coûts de sortie et (3) d'une marge raisonnable sur les coûts restant à engager pour l'achèvement et la vente, sur la base de la marge constatée pour des produits finis similaires;
- et
- (iii) matières premières, l'acquéreur doit utiliser les coûts de remplacement actuels.
- (e) pour les terrains et immeubles, l'acquéreur doit utiliser les valeurs de marché.
- (f) pour les installations et équipements, l'acquéreur doit utiliser la valeur de marché, normalement déterminée par évaluation à dire d'expert. En l'absence d'indications du marché sur la juste valeur d'une installation ou d'un équipement en raison de sa nature spécifique et du fait qu'elle est rarement vendue, sauf dans le cadre d'une poursuite de l'activité, un acquéreur peut être amené à estimer la juste valeur en utilisant l'approche par le résultat ou l'approche par le coût de remplacement net d'amortissement.

▼ **M3**

- (g) pour les immobilisations incorporelles, l'acquéreur doit déterminer la juste valeur:
- (i) par référence à un marché actif tel que défini dans *IAS 38 Immobilisations incorporelles*;
 - ou
 - (ii) en l'absence d'un marché actif, sur une base reflétant le montant que l'acquéreur aurait payé pour les actifs dans des transactions entre parties consentantes et bien informées effectuées dans des conditions de concurrence normale, en se fondant sur la meilleure information disponible (pour des commentaires complémentaires sur la détermination de la juste valeur d'immobilisations incorporelles acquises lors de regroupements d'entreprises, voir IAS 38).
- (h) pour les actifs ou passifs nets liés aux avantages du personnel au titre des régimes à prestations définies, l'acquéreur doit utiliser la valeur actualisée de l'obligation au titre des prestations définies diminuée de la juste valeur des actifs du régime. Toutefois, un actif n'est comptabilisé que dans la mesure où il est probable que l'acquéreur pourra en disposer sous la forme de remboursements du régime ou d'une diminution de ses cotisations futures.
- (i) pour les actifs et passifs d'impôt, l'acquéreur doit utiliser le montant d'avantage fiscal généré par des pertes fiscales ou les impôts payables au titre du résultat selon IAS 12 *Impôts sur le résultat*, évalués du point de vue de l'entité regroupée. L'actif ou le passif d'impôt est déterminé après la prise en compte de l'incidence fiscale du retraitement des actifs, passifs et passifs éventuels identifiables à leur juste valeur, et n'est pas actualisé.
- (j) pour les comptes fournisseurs et les effets à payer, les emprunts à long-terme, les passifs, les charges à payer et autres créditeurs, l'acquéreur doit utiliser la valeur actualisée des sommes à déboursier pour éteindre les passifs, déterminée en fonction des taux d'intérêt actuels appropriés. Toutefois, l'actualisation n'est pas imposée pour les passifs à court terme lorsque la différence entre leur valeur nominale et leur valeur actualisée n'est pas significative.
- (k) pour les contrats déficitaires et autres passifs identifiables de l'entreprise acquise, l'acquéreur doit utiliser la valeur actualisée des sommes à déboursier pour éteindre les obligations, déterminée en fonction des taux d'intérêt actuels appropriés.
- (l) pour les passifs éventuels de l'entreprise acquise, l'acquéreur doit utiliser les montants qu'un tiers demanderait pour assumer ces passifs éventuels. Un tel montant doit refléter toutes les attentes relatives aux flux de trésorerie potentiels et non uniquement le flux de trésorerie le plus probable ou l'unique flux de trésorerie maximum ou minimum attendu.

B17 Certains des commentaires précédents imposent d'estimer les justes valeurs en utilisant les techniques de la valeur actualisée. Si le commentaire relatif à un élément particulier ne fait pas référence à l'utilisation des techniques de la valeur actualisée, celles-ci peuvent être utilisées dans l'estimation de la juste valeur de cet élément.

▼ M3

ANNEXE C

Amendements d'autres Normes

Les amendements dans la présente annexe doivent être appliqués à la comptabilisation des regroupements d'entreprises dont la date de l'accord est à compter du 31 mars 2004, et à la comptabilisation du goodwill et des immobilisations incorporelles acquis lors de ces regroupements d'entreprises. À tous autres égards, les présents amendements doivent être appliqués aux périodes annuelles ouvertes à compter du 31 mars 2004.

Toutefois, si selon le paragraphe 85, une entité décide d'appliquer IFRS 3 à partir d'une date quelconque antérieure aux dates d'entrée en vigueur présentées aux paragraphes 78 à 84, elle doit aussi appliquer les présents amendements de manière prospective à partir de cette même date.

- C1 Dans les Normes internationales d'information financière, qui comprennent les Normes comptables internationales et les Interprétations, applicables au 31 mars 2004, les références à la version actuelle d'IAS 22 *Regroupements d'entreprises* sont modifiées pour devenir IFRS 3 *Regroupements d'entreprises*.
- C2 Dans IFRS 1 *Première adoption de normes internationales d'information financière*, le paragraphe B1 est modifié de la façon suivante.
- B1 Un premier adoptant peut décider de ne pas appliquer rétrospectivement IFRS 3 *Regroupements d'entreprises* à des regroupements d'entreprises passés (des regroupements d'entreprises qui sont intervenus avant la date de transition aux IFRS). Toutefois, si un premier adoptant traite un regroupement d'entreprises pour se conformer à IFRS 3, il doit retraiter tous les regroupements d'entreprises postérieurs et doit aussi appliquer IAS 36 *Dépréciation d'actifs* (telle que révisée en 2004) et IAS 38 *Immobilisations incorporelles* (telle que révisée en 2004) à partir de cette même date. Par exemple, si un premier adoptant décide de retraiter un regroupement d'entreprises intervenu le 30 juin 2002, il doit retraiter tous les regroupements d'entreprises intervenus entre le 30 juin 2002 et la date de transition aux IFRS, et il doit appliquer aussi IAS 36 (telle que révisée en 2004) et IAS 38 (telle que révisée en 2004) à partir du 30 juin 2002.
- C3 [Amendement non applicable aux Normes publiées antérieurement]
- C4 IAS 12 *Impôts sur le résultat* est amendée comme décrit ci-dessous.

Introduction

Au paragraphe 1, le premier sous-paragraphe (c) est modifié de la façon suivante:

- (c) le coût d'un regroupement d'entreprises est affecté aux actifs acquis et aux passifs assumés identifiables par référence à leurs justes valeurs, mais aucun ajustement équivalent n'est effectué à des fins fiscales.

Les paragraphes 6 et 9 sont modifiés de la façon suivante:

6. IAS 12 initiale ne faisait pas explicitement référence aux ajustements de juste valeur effectués lors d'un regroupement d'entreprises. De tels ajustements génèrent des différences temporelles et IAS 12 (révisée) impose qu'une entreprise comptabilise le passif d'impôt différé correspondant ou (sous réserve du critère de probabilité nécessaire à sa comptabilisation) un actif d'impôt différé avec un effet correspondant sur la détermination du montant de goodwill ou de tout excédent de la part d'intérêt de l'acquéreur dans la juste valeur nette des actifs, passifs et passifs éventuels identifiables de l'entreprise acquise sur le coût du regroupement. Toutefois, IAS 12 (révisée) interdit la comptabilisation de passifs d'impôt différé générés par la comptabilisation initiale du goodwill.
9. IAS 12 initiale n'indiquait pas explicitement si les actifs et passifs d'impôt différé pouvaient être actualisés. IAS 12 (révisée) interdit l'actualisation des actifs et passifs d'impôt différé. Le paragraphe B16(i) de IFRS 3 *Regroupements d'entreprises*, interdit l'actualisation des actifs d'impôt différé acquis et des passifs d'impôt différé assumés lors d'un regroupement d'entreprises.

Norme

Dans l'Objectif, le troisième paragraphe est modifié de la façon suivante:

La présente Norme impose à une entité de comptabiliser les conséquences fiscales des transactions et autres événements de la même façon qu'elle comptabilise les transactions et autres événements eux-

▼M3

mêmes. Ainsi, pour des transactions et autres événements comptabilisés en résultat, toutes les incidences fiscales y afférentes sont également comptabilisées en résultat. Pour des transactions et autres événements comptabilisés directement en capitaux propres, les incidences fiscales y afférentes sont également comptabilisées directement en capitaux propres. De même, la comptabilisation d'actifs et de passifs d'impôt différé lors d'un regroupement d'entreprises affecte le montant de goodwill généré lors de ce regroupement ou le montant de tout excédent de la part d'intérêt de l'acquéreur dans la juste valeur nette des actifs, passifs et passifs éventuels identifiables de l'entreprise acquise sur le coût du regroupement.

Les paragraphes 15, 18,19 et 21 sont modifiés comme suit:

15. ***Un passif d'impôt différé doit être comptabilisé pour toutes les différences temporelles imposables, sauf dans la mesure où le passif d'impôt différé est généré par:***

(a) la comptabilisation initiale du goodwill;

ou

...

18. Des différences temporelles sont générées également lorsque:

- (a) le coût d'un regroupement d'entreprises est affecté en comptabilisant les actifs acquis et les passifs assumés identifiables à leur juste valeur respective, mais aucun ajustement équivalent n'est effectué à des fins fiscales (voir le paragraphe 19);
- (b) des actifs sont réévalués sans qu'un ajustement équivalent ne soit effectué à des fins fiscales (voir le paragraphe 20);
- (c) le goodwill est généré lors d'un regroupement d'entreprises (voir les paragraphes 21 et 32);

...

19. Le coût d'un regroupement d'entreprises est affecté en comptabilisant les actifs acquis et les passifs assumés identifiables à leur juste valeur à la date d'acquisition. Des différences temporelles sont générées lorsque la base fiscale des actifs acquis et des passifs assumés identifiables n'est pas affectée par le regroupement d'entreprises ou est affectée de manière différente. Par exemple, lorsque la valeur comptable d'un actif est majorée pour atteindre sa juste valeur mais la base fiscale de cet actif demeure égale au coût pour le détenteur précédent, il en résulte une différence temporelle imposable qui donne lieu à un passif d'impôt différé. Le passif d'impôt différé correspondant affecte le goodwill (voir le paragraphe 66).

21. Le goodwill généré lors d'un regroupement d'entreprises est évalué comme l'excédent du coût du regroupement sur la part d'intérêt de l'acquéreur dans la juste valeur nette des actifs, passifs et passifs éventuels identifiables de l'entreprise acquise. De nombreuses administrations fiscales n'autorisent pas de réductions de la valeur comptable du goodwill en tant que charge déductible pour la détermination du bénéfice imposable. De plus, dans de telles juridictions, le coût du goodwill n'est, bien souvent, pas déductible lorsqu'une filiale cède son activité sous-jacente. Dans de telles juridictions, le goodwill a une base fiscale de zéro. Toute différence entre la valeur comptable du goodwill et sa base fiscale nulle est une différence temporelle imposable. Toutefois, la présente Norme n'autorise pas la comptabilisation du passif d'impôt différé correspondant car le goodwill est évalué en tant que montant résiduel et la comptabilisation du passif d'impôt différé augmenterait sa valeur comptable.

Les paragraphes 21A et 21B sont ajoutés:

- 21A. Des réductions ultérieures d'un passif d'impôt différé qui n'est pas comptabilisé car il découle d'une comptabilisation initiale de goodwill sont aussi considérées comme résultant de la comptabilisation initiale du goodwill et ne sont pas, par conséquent, comptabilisées selon le paragraphe 15(a). Par exemple, si le goodwill acquis lors d'un regroupement d'entreprises a un coût de 100 mais une base fiscale de zéro, le paragraphe 15(a) interdit à l'entité de comptabiliser le passif d'impôt différé correspondant. Si, ultérieurement, l'entité comptabilise au titre de ce goodwill une perte de valeur de 20, le montant de la différence temporelle imposable correspondant au goodwill est réduit de 100 à 80, et il en résulte une diminution de la valeur du passif d'impôt différé non comptabilisé. Cette diminution de la valeur du passif d'impôt différé

▼M3

non comptabilisé est également considérée comme correspondant à la comptabilisation initiale du goodwill et il est par conséquent interdit de la comptabiliser selon le paragraphe 15(a).

- 21B. Les passifs d'impôt différé relatifs aux différences temporelles imposables se rapportant au goodwill sont, toutefois, comptabilisés dans la mesure où ils ne découlent pas de la comptabilisation initiale du goodwill. Par exemple, si le goodwill acquis lors d'un regroupement d'entreprises a un coût de 100 qui est déductible à des fins fiscales au taux de 20 pour cent par an, à partir de l'année de l'acquisition, la base fiscale du goodwill est de 100 lors de la comptabilisation initiale, et de 80 à la fin de l'année d'acquisition. Si la valeur comptable du goodwill à la fin de l'année d'acquisition reste inchangée à 100, une différence temporelle imposable de 20 est générée à la fin de cette année. Du fait que la différence temporelle imposable n'est pas liée à la comptabilisation initiale du goodwill, le passif d'impôt différé qui en résulte est comptabilisé.

Les paragraphes 22 (a), 24 et 26 (c) sont modifiés de la façon suivante:

22. ...

- (a) lors d'un regroupement d'entreprises, une entité comptabilise tout passif ou actif d'impôt différé et ceci affecte le montant de goodwill ou le montant de tout excédent sur le coût du regroupement de la part d'intérêt de l'acquéreur dans la juste valeur nette des actifs, passifs et passifs éventuels identifiables de l'entreprise acquise (voir le paragraphe 19);

...

24. *Un actif d'impôt différé doit être comptabilisé pour toutes les différences temporelles déductibles dans la mesure où il est probable qu'un bénéfice imposable, sur lequel ces différences temporelles déductibles pourront être imputées, sera disponible, à moins que l'actif d'impôt différé ne soit généré par la comptabilisation initiale d'un actif ou d'un passif dans une transaction qui:*

- (a) *n'est pas un regroupement d'entreprises;*

et

- (b) *au moment de la transaction, n'affecte ni le bénéfice comptable, ni le bénéfice imposable (perte fiscale).*

...

26. ...

- (c) le coût d'un regroupement d'entreprises est affecté en comptabilisant les actifs acquis et les passifs assumés identifiables à leur juste valeur respective à la date d'acquisition. Lorsqu'un passif assumé est comptabilisé à la date d'acquisition, mais que les coûts liés ne sont déduits dans la détermination des bénéfices imposables qu'au cours d'une période ultérieure, une différence temporelle déductible apparaît, donnant lieu à un actif d'impôt différé. De même, un actif d'impôt différé est généré lorsque la juste valeur d'un actif identifiable acquis est inférieure à sa base fiscale. Dans les deux cas, l'actif d'impôt différé qui en résulte affecte le goodwill (voir le paragraphe 66);

et

...

Le paragraphe 32 et l'en-tête qui précède sont supprimés.

Les paragraphes 58(b) et 66 à 68 ainsi que l'exemple qui suit le paragraphe 68 sont modifiés de la façon suivante et le paragraphe 68C est ajouté:

58. ...

- (b) *un regroupement d'entreprises (voir les paragraphes 66 à 68).*

66. Comme expliqué aux paragraphes 19 et 26 (c), des différences temporelles peuvent être générées lors d'un regroupement d'entreprises. Selon IFRS 3 *Regroupements d'entreprises*, une entité comptabilise des actifs d'impôt différé (dans la mesure où ils satisfont aux critères de comptabilisation du paragraphe 24) ou des passifs d'impôt différé correspondants en tant qu'actifs et passifs identifiables à la date d'acquisition. En conséquence, ces actifs et passifs d'impôt différé affectent le goodwill ou le montant de tout excédent de la part d'intérêt de l'acquéreur dans la juste valeur nette des

▼M3

actifs, passifs et passifs éventuels identifiables de l'entreprise acquise sur le coût du regroupement. Toutefois, selon le paragraphe 15(a), une entité ne comptabilise pas les passifs d'impôt différé générés par la comptabilisation initiale du goodwill.

67. Suite à un regroupement d'entreprises, un acquéreur peut considérer comme probable qu'il récupérera son propre actif d'impôt différé qui n'était pas comptabilisé avant le regroupement d'entreprises. Par exemple, l'acquéreur peut être en mesure d'utiliser l'avantage que représentent ses pertes fiscales non utilisées en imputant sur elles des bénéfices imposables futurs de l'entreprise acquise. Dans de tels cas, l'acquéreur comptabilise un actif d'impôt différé, mais ne l'inclut pas dans la comptabilisation du regroupement d'entreprises, et par conséquent, ne le prend pas en compte dans la détermination du goodwill ou du montant de tout excédent de la part d'intérêt de l'acquéreur dans la juste valeur nette des actifs, passifs et passifs éventuels identifiables de l'entreprise acquise sur le coût du regroupement.
68. Si l'avantage potentiel des reports de perte fiscale de l'entreprise acquise ou d'autres actifs d'impôt différé ne satisfaisaient pas aux critères de comptabilisation séparée d'IFRS 3 lors de la comptabilisation initiale d'un regroupement d'entreprises, mais est réalisé par la suite, l'acquéreur doit comptabiliser en résultat le produit d'impôt différé qui en découle. De plus, l'acquéreur doit:
- (a) réduire la valeur comptable du goodwill au montant qui aurait été constaté si l'actif d'impôt différé avait été comptabilisé en tant qu'actif identifiable à partir de la date d'acquisition;
- et
- (b) comptabiliser en charges la réduction de la valeur comptable du goodwill.

Toutefois, cette procédure ne doit pas donner lieu à la création d'un excédent de la part d'intérêt de l'acquéreur dans la juste valeur nette des actifs, passifs et passifs éventuels identifiables de l'entreprise acquise sur le coût du regroupement; elle ne doit pas non plus accroître le montant antérieurement comptabilisé d'un tel excédent.

Exemple

Une entité a acquis une filiale qui avait des différences temporelles déductibles de 300. A la date d'acquisition, le taux de l'impôt était de 30 %. L'actif d'impôt différé résultant de 90 n'a pas été comptabilisé en tant qu'actif identifiable à l'occasion de la détermination du goodwill de 500 résultant du regroupement d'entreprises. Deux ans après le regroupement, l'entité a estimé que le bénéfice imposable futur devrait être suffisant pour lui permettre de recouvrer l'avantage représenté par toutes les différences temporelles déductibles.

L'entité comptabilise un actif d'impôt différé de 90, et en résultat, un produit fiscal différé de 90. L'entité réduit aussi la valeur comptable du goodwill de 90 et comptabilise une charge en résultat au titre de ce montant. En conséquence, le coût du goodwill est réduit à 410, celui-ci étant le montant qui aurait été constaté si l'actif d'impôt différé de 90 avait été comptabilisé en tant qu'actif identifiable à la date d'acquisition.

Si le taux d'impôt avait augmenté à hauteur de 40 %, l'entité aurait comptabilisé un actif d'impôt différé de 120 (300 à 40 %) et, en résultat, un produit d'impôt différé de 120. Si le taux d'impôt avait été réduit à 20 %, l'entité aurait comptabilisé un actif d'impôt différé de 60 (300 à 20 %) et un produit d'impôt différé de 60. Dans les deux cas, l'entité réduirait également la valeur comptable du goodwill de 90 et comptabiliserait une charge en résultat pour ce montant.

- 68C. Comme indiqué au paragraphe 68A, le montant de déduction fiscale (ou de déduction fiscale future estimée, évaluée selon le paragraphe 68B) peut différer du cumul des charges de rémunération liées. Le paragraphe 58 de la Norme impose de comptabiliser l'impôt exigible et différé en produits ou en charges et de l'inclure dans le résultat de la période, sauf dans la mesure où l'impôt résulte (a) d'une transaction ou d'un événement comptabilisé directement en capitaux propres, au cours de la même période ou d'une période différente, ou (b) d'un regroupement d'entreprises. Si le montant de déduction fiscale (ou de

▼M3

déduction fiscale future estimée) excède le montant du cumul des charges de rémunération liées, ceci indique que la déduction fiscale ne correspond pas uniquement aux charges de rémunération mais aussi à un élément de capitaux propres. Dans cette situation, l'excédent de l'impôt exigible ou différé associé doit être directement comptabilisé en capitaux propres.

C5 IAS 14 *Information sectorielle* est modifiée comme décrit ci-après.

Sur la page de titre, le second paragraphe après le titre de IAS 14 est modifié de la façon suivante:

Les paragraphes 129 et 130 de IAS 36 *Dépréciation d'actifs* indiquent certaines obligations d'informations à fournir pour la présentation des pertes de valeur par secteur.

Norme

Les paragraphes 19 et 21 sont modifiés de la façon suivante:

19. Les actifs sectoriels incluent, par exemple, les actifs courants qui sont utilisés dans les activités opérationnelles du secteur, les immobilisations corporelles, les actifs faisant l'objet de contrats de location-financement (IAS 17 *Contrats de location*) et les immobilisations incorporelles. Si les charges sectorielles incluent un élément donné d'amortissement, l'actif correspondant doit être également inclus dans les actifs sectoriels. Les actifs sectoriels n'incluent pas les actifs utilisés par toute l'entité ou par le siège. Les actifs sectoriels incluent les actifs opérationnels utilisés en commun par deux secteurs ou plus, s'il existe une clé de répartition raisonnable. Les actifs sectoriels incluent le goodwill directement attribuable à un secteur ou qui peut lui être raisonnablement affecté et les charges sectorielles incluent les pertes de valeur comptabilisées au titre du goodwill.

21. L'évaluation des actifs et passifs sectoriels inclut des ajustements apportés aux valeurs comptables antérieures des actifs et passifs sectoriels identifiables d'une entité acquise lors d'un regroupement d'entreprises, même si ces ajustements sont effectués uniquement pour les besoins de préparation des états financiers consolidés et ne sont comptabilisés ni dans les états financiers individuels de la société mère, ni dans ceux de la filiale. De même, si des immobilisations corporelles ont été réévaluées après leur acquisition, selon le modèle de la réévaluation énoncé dans IAS 16, les évaluations des actifs sectoriels reflètent ces réévaluations.

C6 Dans IAS 16 *Immobilisations corporelles* (telle que révisée en 2003), le paragraphe 64 est supprimé.

C7 IAS 19 *Avantages du personnel* est modifiée comme décrit ci-après.

Norme

Le paragraphe 108 est modifié de la façon suivante:

108. Lors d'un regroupement d'entreprises, une entité comptabilise les actifs et passifs générés par les avantages accordés au personnel postérieurs à l'emploi, à la valeur actualisée de l'obligation diminuée de la juste valeur des actifs du régime (voir IFRS 3 *Regroupements d'entreprises*). La valeur actualisée de l'obligation inclut tous les éléments ci-dessous, même si l'entreprise acquise ne les avait pas comptabilisés à la date d'acquisition:

(a) les écarts actuariels générés avant la date d'acquisition (qu'ils se situent ou non à l'intérieur du "corridor" de 10 %);

(b) le coût des services passés résultant des changements dans les avantages ou de l'adoption d'un régime avant la date d'acquisition;

et

...

C8 Dans IAS 27 *États financiers consolidés et individuels*, le paragraphe 30 est modifié de la façon suivante:

30. Les produits et les charges d'une filiale sont inclus dans les états financiers consolidés à compter de la date d'acquisition, de la manière définie dans IFRS 3. Les produits et les charges ...

C9 IAS 28 *Participations dans des entreprises associées* est modifiée comme décrit ci-après.

▼M3

La définition du contrôle conjoint au paragraphe 2 est modifiée de la façon suivante:

Le contrôle conjoint est le partage convenu par contrat du contrôle d'une activité économique, et il n'existe que lorsque les décisions stratégiques financières et opérationnelles correspondant à l'activité imposent le consentement unanime des parties partageant le contrôle (les coentrepreneurs).

Au paragraphe 15, la référence à IAS 22 *Regroupements d'entreprises*, est supprimée. À la suite de ce changement et de changements effectués par IFRS 5 *Actifs non courants détenus en vue de la vente et activités abandonnées*, le paragraphe 15 dispose:

15. Lorsqu'une participation dans une entreprise associée, classée auparavant comme étant détenue en vue de la vente, ne satisfait plus aux critères de ce classement, elle doit être comptabilisée selon la méthode de la mise en équivalence à compter de la date de son classement comme étant détenue en vue de la vente. Les états financiers au titre des périodes depuis le classement de la participation comme étant détenue en vue de la vente doivent être retraités en conséquence.

Les paragraphes 23 et 33 sont modifiés de la façon suivante:

23. Une participation dans une entreprise associée est comptabilisée selon la méthode de la mise en équivalence à partir de la date à laquelle l'entité devient une entreprise associée. Lors de l'acquisition de la participation, toute différence entre le coût de la participation et la quote-part de l'investisseur dans la juste valeur des actifs, passifs et passifs éventuels identifiables de l'entreprise associée est comptabilisée selon IFRS 3 *Regroupements d'entreprises*. Par conséquent:

- (a) le goodwill lié à une entreprise associée est inclus dans la valeur comptable de la participation. Toutefois, l'amortissement de ce goodwill n'est pas autorisé et n'est donc pas inclus dans la détermination de la quote-part de l'investisseur dans le résultat de l'entreprise associée.
- (b) tout excédent de la quote-part de l'investisseur dans la juste valeur nette des actifs, passifs et passifs éventuels identifiables de l'entreprise associée sur le coût de la participation est exclu de la valeur comptable de cette dernière et est à la place inclus comme produits dans la détermination de la quote-part de l'investisseur dans le résultat de l'entreprise associée de la période au cours de laquelle la participation est acquise.

Des ajustements appropriés sont également apportés à la quote-part de l'investisseur dans les résultats de l'entreprise associée postérieurs à l'acquisition pour tenir compte, par exemple, de l'amortissement des actifs amortissables, sur la base de leur juste valeur respective à la date d'acquisition. De même, des ajustements appropriés de la quote-part de l'investisseur dans les résultats de l'entreprise associée postérieurs à l'acquisition sont effectués au titre des pertes de valeur comptabilisées par l'entreprise associée, telles que pour le goodwill ou les immobilisations corporelles.

33. Du fait que le goodwill inclus dans la valeur comptable d'une participation dans une entreprise associée n'est pas comptabilisé séparément, il ne fait pas individuellement l'objet de tests de dépréciation en appliquant les dispositions relatives au test de dépréciation du goodwill dans IAS 36 *Dépréciation d'actifs*. Au lieu de cela, la valeur comptable totale de la participation fait l'objet de tests de dépréciation selon IAS 36, en comparant sa valeur recouvrable (la valeur la plus élevée entre la valeur d'utilité et la juste valeur nette des frais de cession) à sa valeur comptable, chaque fois que l'application des dispositions d'IAS 39 indique que la participation a pu se déprécier. Pour déterminer la valeur d'utilité de la participation, l'entité estime:

- (a) sa quote-part de la valeur actualisée des flux de trésorerie futurs estimés attendus de l'entreprise associée, y compris les flux de trésorerie générés par les activités de l'entreprise associée et les produits liés à la sortie in fine de la participation;

ou

- (b) la valeur actualisée des flux de trésorerie futurs estimés attendus des dividendes à recevoir de la participation et de sa sortie in fine.

En retenant des hypothèses appropriées, les deux méthodes donnent le même résultat.

▼M3

C10 IAS 31 *Intérêts dans des coentreprises* est modifiée comme décrit ci-après.

La définition du contrôle conjoint au paragraphe 3 est modifiée de la façon suivante:

Le contrôle conjoint est le partage convenu par contrat du contrôle sur une activité économique, et il n'existe que lorsque les décisions stratégiques financières et opérationnelles correspondant à l'activité imposent le consentement unanime des parties partageant le contrôle (les coentrepreneurs).

Le paragraphe 11 est modifié de la façon suivante:

11. L'accord contractuel établit le contrôle conjoint sur la coentreprise. Une telle disposition assure qu'aucun des coentrepreneurs pris individuellement n'est en mesure de contrôler unilatéralement l'activité.

Au paragraphe 43, la référence à IAS 22 *Regroupements d'entreprises* est supprimée. À la suite de ce changement et de changements effectués par IFRS 5 *Actifs non courants détenus en vue de la vente et activités abandonnées*, le paragraphe 43 dispose:

43. Lorsqu'un intérêt dans une entité contrôlée conjointement, classé auparavant comme étant détenue en vue de la vente, ne satisfait plus aux critères de ce classement, il doit être comptabilisé selon la consolidation proportionnelle ou la méthode de la mise en équivalence à compter de la date de son classement comme étant détenu en vue de la vente. Les états financiers au titre des périodes depuis le classement comme étant détenu en vue de la vente doivent être retraités en conséquence.

C11 Dans IAS 32 *Instruments financiers: Informations à fournir et présentation* (telle que révisée en 2003), le paragraphe 4 (c) devient 4 (d). Le paragraphe 4 (d), devient 4 (c) et est modifié de la façon suivante:

(c) contrats relatifs à une contrepartie éventuelle lors d'un regroupement d'entreprises (voir IFRS 3 Regroupements d'entreprises). Cette exemption ne s'applique qu'à l'acquéreur.

À la suite de ce changement et de changements effectués par IFRS 4 *Contrats d'assurance*, le paragraphe 4(c) à (e) dispose:

(c) contrats relatifs à une contrepartie éventuelle lors d'un regroupement d'entreprises (voir IFRS 3 Regroupements d'entreprises). Cette exemption ne s'applique qu'à l'acquéreur.

(d) contrats d'assurance tels que définis dans IFRS 4 Contrats d'assurance. Toutefois, la présente Norme s'applique aux dérivés qui sont incorporés dans des contrats d'assurance si IAS 39 impose à l'entité de les comptabiliser séparément.

(e) instruments financiers qui sont dans le champ d'application de IFRS 4 parce qu'ils contiennent un élément de participation discrétionnaire. L'émetteur de ces instruments est exempt de l'application à ces éléments des paragraphes 15 à 32 et AG25 à AG35 de la présente Norme concernant la distinction entre passifs financiers et instruments de capitaux propres. Toutefois, ces instruments sont soumis à toutes les autres dispositions de la présente Norme. De plus, la présente Norme s'applique aux dérivés qui sont incorporés dans ces instruments (voir IAS 39).

Le paragraphe 4(f), inséré par IFRS 2 *Paiement fondé sur des actions*, reste inchangé.

C12 Dans IAS 33 *Résultat par action*, les paragraphes 22 et 64 sont modifiés de la façon suivante:

22. Les actions ordinaires émises comme faisant partie du coût d'un regroupement d'entreprises sont incluses dans le nombre moyen pondéré d'actions à compter de la date d'acquisition. Ceci s'explique car à compter de cette date, l'acquéreur incorpore dans son compte de résultat le résultat de l'entreprise acquise.

64. ***Si... les informations doivent être fournies. En outre, le résultat par action de base et dilué de toutes les périodes présentées doit être ajusté pour tenir compte des effets des erreurs et des ajustements résultant de changements de méthodes comptables comptabilisés de manière rétrospective.***

C13 Dans IAS 34 *Information financière intermédiaire*, les paragraphes 16(i) et 18 sont modifiés de la façon suivante:

16. ...

▼ M3

(i) *L'effet des changements qui ont affecté la composition de l'entité au cours de la période intermédiaire, y compris les regroupements d'entreprises, l'acquisition ou la sortie de filiales et de participations à long terme, les restructurations et les abandons d'activités. Dans le cas de regroupements d'entreprises, l'entité doit fournir les informations qu'imposent de fournir les paragraphes 66 à 73 de IFRS 3 Regroupements d'entreprises;*

et

...

18. D'autres Normes précisent les informations à fournir dans les états financiers. Dans ce contexte, le terme états financiers désigne un jeu complet d'états financiers du type de ceux normalement inclus dans un rapport annuel et compris parfois dans d'autres rapports. Sauf comme requis par le paragraphe 16(i), les informations exigées par ces autres Normes n'ont pas à être fournies si le rapport financier intermédiaire d'une entité contient non pas un jeu complet d'états financiers mais simplement des comptes résumés et une sélection de notes explicatives.

C14 Dans IAS 37 *Provisions, passifs éventuels et actifs éventuels*, le paragraphe 5 est modifié de la façon suivante:

5. Lorsqu'une autre Norme traite d'un type spécifique de provision, de passif éventuel ou d'actif éventuel, une entité applique cette Norme au lieu de la présente Norme. Par exemple, IFRS 3 *Regroupements d'entreprises* aborde le traitement par un acquéreur de passifs éventuels assumés lors d'un regroupement d'entreprises. De même, certains types de provisions sont également traités dans les Normes portant sur:

...

C15 Dans IAS 39 *Instruments financiers: Comptabilisation et évaluation* (telle que révisée en 2003), le paragraphe 2(f) et (h) est supprimé par IFRS 4 *Contrats d'assurance*. Le paragraphe 2 (g), devient le paragraphe 2 (f) et est modifié comme suit: Le paragraphe 2(g) est ajouté comme ci-après: À la suite de ces changements et de changements effectués par IFRS 4, le paragraphe 2(d) à (g) est modifié comme suit:

(d) *instruments financiers émis par l'entité qui satisfont à la définition d'un instrument de capitaux propres dans IAS 32 (y compris les options et les bons de souscription d'actions). Toutefois, le porteur de ces instruments de capitaux propres doit appliquer la présente Norme à ces instruments, sauf s'ils satisfont à l'exception du paragraphe (a) ci-dessus.*

(e) *droits et obligations dans le cadre d'un contrat d'assurance tel que défini dans IFRS 4 Contrats d'assurance ou selon un contrat dans le champ d'application de IFRS 4 car il contient un élément de participation discrétionnaire. Toutefois, la présente Norme s'applique à un produit dérivé qui est incorporé dans un tel contrat si le produit dérivé n'est pas lui-même un contrat compris dans le champ d'application de IFRS 4 (voir les paragraphes 10 à 13 et l'Annexe A paragraphes AG23 à AG33). De plus, si un contrat d'assurance est un contrat de garantie financière conclu, ou conservé, lors du transfert à une autre partie d'actifs financiers ou de passifs financiers compris dans le champ d'application de la présente Norme, l'émetteur doit appliquer la présente Norme au contrat (voir le paragraphe 3 et le paragraphe AG4A de l'Annexe A).*

(f) *contrats relatifs à une contrepartie éventuelle lors d'un regroupement d'entreprises (voir IFRS 3 Regroupements d'entreprises). Cette exemption ne s'applique qu'à l'acquéreur.*

(g) *contrats entre un acquéreur et un vendeur lors d'un regroupement d'entreprises pour acheter ou vendre une entreprise acquise à une date future.*

Le paragraphe 2(i) et (j) devient 2(h) et (i). Le paragraphe 2(i), a été inséré par IFRS 2 *Paiement fondé sur des actions*.

C16 [Amendement non applicable aux Normes publiées antérieurement]

C17 [Amendement non applicable aux Normes publiées antérieurement]

C18 SIC-32 *Immobilisations incorporelles — Coûts liés aux sites web* est modifiée comme décrit ci-dessous.

Les paragraphes 8 à 10 sont modifiés comme suit:

▼M3

8. Un site web résultant du développement doit être comptabilisé en tant qu'immobilisation incorporelle si, et seulement si, en plus de se conformer aux dispositions générales décrites dans IAS 38 paragraphe 21 relatives à la comptabilisation et à l'évaluation initiale, une entité peut satisfaire aux dispositions de IAS 38 paragraphe 57. En particulier, une entité peut être en mesure de satisfaire à l'obligation de démontrer comment son site web générera des avantages économiques futurs selon IAS 38 paragraphe 57(d) lorsque, par exemple, le site web est à même de générer des produits, y compris des produits directs résultant de la possibilité de passer des commandes. Une entité n'est pas en mesure de démontrer comment un site web, développé uniquement ou principalement pour assurer la promotion et la publicité de ses propres produits et services, générera des avantages économiques futurs probables; en conséquence, tous les frais relatifs au développement d'un tel site web doivent être comptabilisés en charges lorsqu'ils sont encourus.
9. Les frais internes afférents au développement et à l'exploitation du propre site web d'une entité doivent être comptabilisés selon IAS 38. La nature de chaque activité au titre de laquelle des frais sont encourus (par exemple, formation des employés et maintenance du site web) et l'étape du développement ou postérieure au développement du site web doivent être évaluées pour déterminer le traitement comptable approprié (des commentaires supplémentaires sont fournis dans l'Annexe de la présente Interprétation). Par exemple:
 - (a) l'étape de planification est d'une nature similaire à la phase de recherche dans IAS 38, paragraphes 54 à 56. Les frais encourus lors de cette étape doivent être comptabilisés en charges lorsqu'ils sont encourus.
 - (b) l'étape de développement des applications et de l'infrastructure, l'étape de la conception graphique et l'étape du développement du contenu, dans la mesure où ce contenu est développé à des fins autres que celles d'assurer la publicité et la promotion des propres produits et services de l'entité, sont d'une nature similaire à la phase de développement traitée dans IAS 38, paragraphes 57 à 64. Les frais encourus dans ces étapes doivent être inclus dans le coût d'un site web comptabilisé en tant qu'immobilisation incorporelle selon le paragraphe 8 de la présente Interprétation, lorsque ces frais peuvent être directement imputés et sont nécessaires à la création, la production ou la préparation du site web pour lui permettre d'être exploité de la manière prévue par la direction. Par exemple, les frais d'achat ou de création du contenu (autre que le contenu qui assure la publicité et la promotion des propres produits et services d'une entité) consacrés spécifiquement à un site web, ou les frais destinés à permettre l'utilisation du contenu (par exemple, une redevance pour acquérir une licence de reproduction) sur le site web, doivent être inclus dans le coût du développement lorsque cette condition est satisfaite. Toutefois, selon IAS 38 paragraphe 71, les frais relatifs à un élément incorporel, qui étaient initialement comptabilisés en charges dans des états financiers antérieurs ne doivent pas, à une date ultérieure, être comptabilisés comme faisant partie du coût d'une immobilisation incorporelle (par exemple, si les coûts d'un droit d'auteur ont été pleinement amortis, et si le contenu est ultérieurement fourni sur un site web).
 - (c) les frais encourus à l'étape du développement du contenu, dans la mesure où ce contenu est développé pour assurer la publicité et la promotion des propres produits et services de l'entité (par exemple, photographies numériques de produits) doivent être comptabilisés en charges lorsqu'ils sont encourus selon IAS 38 paragraphe 69 (c). Par exemple, lors de la comptabilisation de frais relatifs à des services professionnels pour prendre des photographies numériques des propres produits d'une entité et améliorer leur affichage, les frais doivent être comptabilisés en charges au cours du processus au fur et à mesure de l'obtention des services professionnels et non lorsque les photographies numériques sont affichées sur le site web.
 - (d) la phase d'exploitation commence dès l'achèvement du développement du site web. Les frais encourus à cette étape doivent être comptabilisés en charges au moment où ils sont encourus, sauf s'ils satisfont aux critères de comptabilisation de IAS 38 paragraphe 18.
10. Un site web qui est comptabilisé en tant qu'immobilisation incorporelle selon le paragraphe 8 de la présente Interprétation doit être évalué après la comptabilisation initiale en appliquant les dispositions de IAS 38

▼ **M3**

paragraphe 72 à 87. La meilleure estimation de la durée d'utilité d'un site web doit être courte.

Le paragraphe relatif à la date d'entrée en vigueur est modifié de la façon suivante:

Date d'entrée en vigueur: La présente Interprétation entre en vigueur le 25 mars 2002. Les effets de l'adoption de la présente Interprétation doivent être comptabilisés en appliquant les dispositions transitoires de la version de IAS 38 qui a été publiée en 1998. Par conséquent, lorsqu'un site web ne satisfait pas aux critères de comptabilisation en tant qu'immobilisation incorporelle, mais était antérieurement comptabilisé comme un actif, l'élément doit être décomptabilisé à la date à laquelle la présente Interprétation entre en vigueur. Lorsqu'un site web existe et que les frais consacrés à son développement satisfont aux critères de comptabilisation en tant qu'immobilisation incorporelle, mais n'étaient pas antérieurement comptabilisés en tant qu'actif, l'immobilisation incorporelle ne doit pas être comptabilisée à la date à laquelle la présente Interprétation entre en vigueur. Lorsqu'un site web existe et que les frais consacrés à son développement satisfont aux critères de comptabilisation en tant qu'immobilisation incorporelle, ont été antérieurement comptabilisés en tant qu'actif et initialement évalués au coût, le montant initialement comptabilisé est considéré comme ayant été correctement déterminé.

NORME INTERNATIONALE D'INFORMATION FINANCIÈRE 4

Contrats d'assurance

SOMMAIRE

	Paragraphe
Objectif	1
Champ d'application	2-12
Dérivés incorporés	7-9
Décomposition des composantes dépôt	10-12
Comptabilisation et évaluation	13-35
Exemption temporaire à l'application d'autres normes	13-20
Test de suffisance du passif	15-19
Dépréciation d'actifs au titre des cessions en réassurance	20
Changements de méthode comptable	21-30
Taux d'intérêt actuels du marché	24
Poursuite de pratiques existantes	25
Prudence	26
Marges de placements futures	27-29
Comptabilité reflet	30
Contrats d'assurance acquis lors d'un regroupement d'entreprises ou d'un transfert de portefeuille	31-33
Éléments de participation discrétionnaire	34-35
Éléments de participation discrétionnaire contenus dans des contrats d'assurance	34
Éléments de participation discrétionnaire contenus dans des instruments financiers	35
Informations à fournir	36-39
Explication des montants comptabilisés	36-37
Montant, échéance et incertitude des flux de trésorerie	38-39
Date d'entrée en vigueur et transition	40-45
Informations à fournir	42-44
Nouvelle désignation des actifs financiers	45

▼ M3

OBJECTIF

1. L'objectif de la présente Norme est de spécifier l'information financière pour les *contrats d'assurance* devant être établie par toute entité qui émet de tels contrats (définie dans la présente Norme comme un *assureur*) jusqu'à ce que le Board de l'IASB achève la seconde phase de son projet sur les contrats d'assurance. En particulier, la présente Norme impose:
 - (a) des améliorations limitées à la comptabilisation par les assureurs des contrats d'assurance.
 - (b) de fournir des informations qui identifient et expliquent les montants figurant dans les états financiers d'un assureur résultant de contrats d'assurance et aident les utilisateurs de ces états financiers à comprendre le montant, l'échéancier et le degré d'incertitude des flux de trésorerie futurs résultant des contrats d'assurance.

CHAMP D'APPLICATION

2. Une entité doit appliquer la présente Norme aux:
 - (a) contrats d'assurance (y compris les *traités de réassurance*) qu'elle émet et aux traités de réassurance qu'elle détient.
 - (b) instruments financiers qu'elle émet avec un *élément de participation discrétionnaire* (voir le paragraphe 35). IAS 32 *Instruments financiers: Informations à fournir et présentation* impose de fournir des informations sur les instruments financiers y compris ceux qui contiennent de telles caractéristiques.
3. La présente Norme ne traite pas d'autres aspects de comptabilisation par les assureurs, tels que la comptabilisation des actifs financiers détenus par les assureurs et les passifs financiers émis par les assureurs (voir IAS 32 et IAS 39 *Instruments financiers: Comptabilisation et évaluation*), sauf dans les dispositions transitoires du paragraphe 45.
4. Une entité ne doit pas appliquer la présente Norme aux:
 - (a) garanties liées aux produits directement émises par un fabricant, un concessionnaire ou un détaillant (voir IAS 18 *Produits des activités ordinaires* et IAS 37 *Provisions, passifs éventuels et actifs éventuels*).
 - (b) actifs et passifs des employeurs, résultant des régimes d'avantages du personnel (voir IAS 19 *Avantages du personnel* et IFRS 2 *Paiement fondé sur des actions*) et aux obligations au titre des prestations de retraite comptabilisées par des régimes à prestations définies (voir IAS 26 *Comptabilité et rapport financier des régimes de retraite*).
 - (c) droits contractuels ou obligations contractuelles qui dépendent de l'utilisation future de ou du droit d'utiliser un élément non financier (par exemple des droits de licence, des redevances, des paiements éventuels au titre de la location et des éléments similaires), ainsi qu'à une garantie de valeur résiduelle du preneur incorporée dans une location-financement (voir IAS 17 *Locations*, IAS 18 *Produits des activités ordinaires* et IAS 38 *Immobilisations incorporelles*).
 - (d) garanties financières qu'une entité consent ou conserve lors du transfert à un tiers d'actifs financiers ou de passifs financiers dans le champ d'application d'IAS 39, que les garanties financières soient décrites comme des garanties financières, des lettres de crédit ou des contrats d'assurance (voir IAS 39).
 - (e) contrepartie éventuelle à payer ou à recevoir lors d'un regroupement d'entreprises (voir IFRS 3 *Regroupements d'entreprises*).
 - (f) *contrats d'assurance directe* que l'entité détient (c'est-à-dire contrats d'assurance directe dans lesquels l'entité est le *titulaire de la police*). Toutefois, une *cédante* doit appliquer la présente Norme aux traités de réassurance qu'elle détient.
5. Par souci de commodité, la présente Norme décrit toute entité qui émet un contrat d'assurance en tant qu'assureur, que l'émetteur soit ou non considéré comme un assureur à des fins juridiques ou de surveillance.
6. Un traité de réassurance est un type de contrat d'assurance. En conséquence, toutes les références aux contrats d'assurance mentionnées dans la présente Norme s'appliquent également aux traités de réassurance.

Dérivés incorporés

7. IAS 39 impose à une entité de séparer certains dérivés incorporés de leur contrat hôte, de les évaluer à leur *juste valeur* et d'inclure en résultat les

▼M3

variations de leur juste valeur. IAS 39 s'applique aux dérivés incorporés dans un contrat d'assurance sauf si le dérivé incorporé est lui-même un contrat d'assurance.

8. Par dérogation aux dispositions d'IAS 39, un assureur n'a pas besoin de séparer et d'évaluer à la juste valeur, l'option de rachat pour un montant fixe (ou pour un montant basé sur un montant fixe et sur un taux d'intérêt) d'un contrat d'assurance, détenue par un titulaire de police même si le prix d'exercice diffère de la valeur comptable du *passif d'assurance* hôte. Toutefois, la disposition d'IAS 39 s'applique à une option de vente ou à une option de rachat immédiate incorporée dans un contrat d'assurance si la valeur de rachat varie en fonction d'une variable financière (telle qu'un cours ou un indice d'instruments de capitaux propres ou de marchandises), ou d'une variable non-financière qui n'est pas spécifique à une des parties au contrat. De plus, cette disposition s'applique aussi si la capacité du titulaire d'exercer une option de vente ou option de rachat immédiate est déclenchée par un changement de cette variable (par exemple, une option de vente qui peut être exercée si un indice boursier atteint un niveau spécifique).
9. Le paragraphe 8 s'applique également aux options de rachat d'un instrument financier contenant un élément de participation discrétionnaire.

Décomposition des composantes «dépôt»

10. Certains contrats d'assurance contiennent à la fois une composante «assurance» et une *composante «dépôt»*. Dans certains cas, un assureur est tenu de *décomposer* ces composantes ou est autorisé à le faire:
 - (a) la décomposition est imposée si les deux conditions suivantes sont satisfaites:
 - (i) l'assureur peut évaluer la composante «dépôt» (y compris toute option de rachat incorporée) séparément (c'est-à-dire sans prendre en compte la composante «assurance»).
 - (ii) les méthodes comptables de l'assureur ne lui imposent pas par ailleurs de comptabiliser l'ensemble des obligations et des droits générés par la composante «dépôt».
 - (b) la décomposition est permise, mais n'est pas imposée, si l'assureur peut évaluer séparément la composante «dépôt» comme dans (a) (i) mais ses méthodes comptables lui imposent de comptabiliser l'ensemble des obligations et des droits générés par la composante «dépôt», quelle que soit la base utilisée pour évaluer ces droits et ces obligations.
 - (c) la décomposition est interdite si un assureur ne peut pas évaluer séparément la composante «dépôt» comme dans (a)(i).
11. Ce qui suit est un exemple d'un cas dans lequel les méthodes comptables de l'assureur ne lui imposent pas de comptabiliser l'ensemble des obligations et des droits générés par la composante de dépôt. Une cédante reçoit une indemnisation pour pertes d'un *réassureur*, mais le contrat oblige la cédante à rembourser l'indemnisation au cours des années à venir. Cette obligation est générée par une composante «dépôt». Si les méthodes comptables de la cédante lui permettent par ailleurs de comptabiliser l'indemnisation comme un produit sans comptabiliser l'obligation qui en résulte, la décomposition est nécessaire.
12. Pour décomposer un contrat, un assureur doit:
 - (a) appliquer la présente Norme à la composante «assurance».
 - (b) appliquer IAS 39 à la composante «dépôt».

COMPTABILISATION ET ÉVALUATION

Exemption temporaire à l'application d'autres normes

13. Les paragraphes 10 à 12 d'IAS 8 *Méthodes comptables, changements d'estimations comptables et erreurs* spécifient les critères qu'une entité doit utiliser pour élaborer une méthode comptable si aucune Norme ne s'applique spécifiquement à un élément. Toutefois, la présente Norme exempte un assureur d'appliquer ces critères à ses méthodes comptables en ce qui concerne:
 - (a) les contrats d'assurance qu'il émet (y compris les coûts d'acquisition correspondants et les immobilisations incorporelles liées, telles que celles décrites aux paragraphes 31 et 32);

et

▼ **M3**

- (b) les traités de réassurance qu'il détient.
14. Néanmoins, la présente Norme n'exempte pas un assureur de certaines implications des critères stipulés aux paragraphes 10 à 12 d'IAS 8. De manière spécifique, un assureur:
- (a) ne doit pas comptabiliser comme un passif des provisions au titre de demandes d'indemnisation éventuelles futures, si ces demandes sont générées par des contrats d'assurance ne sont pas encore souscrits à la date de reporting (telles que les provisions pour risque de catastrophe et les provisions pour égalisation).
 - (b) doit effectuer le *test de suffisance du passif* décrit aux paragraphes 15 à 19.
 - (c) doit sortir un passif d'assurance (ou une partie d'un passif d'assurance) de son bilan, si et seulement s'il est éteint, c'est-à-dire lorsque l'obligation précisée au contrat est acquittée ou annulée ou a expiré.
 - (d) ne doit pas compenser:
 - (i) des *actifs au titre des cessions en réassurance* avec les passifs d'assurance correspondants;
 - ou
 - (ii) les produits ou les charges provenant de traités de réassurance avec les charges ou les produits résultant des contrats d'assurance correspondants.
 - (e) doit examiner si ses actifs au titre des cessions en réassurance sont dépréciés (voir le paragraphe 20).

Test de suffisance du passif

15. **Un assureur doit évaluer à chaque date de reporting si ses passifs d'assurance comptabilisés sont suffisants, en utilisant les estimations actuelles de flux de trésorerie futurs générées par ses contrats d'assurance. Si cette évaluation indique que la valeur comptable de ses passifs d'assurance (diminuée des coûts d'acquisition différés correspondants et des immobilisations incorporelles liées, tels que celles traitées aux paragraphes 31 et 32) est insuffisante au regard des flux de trésorerie futurs estimés, l'insuffisance totale doit être comptabilisée en résultat.**
16. Si un assureur effectue un test de suffisance du passif qui satisfait à des dispositions minimales spécifiées, la présente Norme n'impose aucune autre contrainte. Les contraintes minimales sont les suivantes:
- (a) Le test prend en considération les estimations actuelles de tous les flux de trésorerie contractuels et des flux de trésorerie liés, tels que les coûts de traitement des demandes d'indemnisation, ainsi que les flux de trésorerie résultant d'options et de garanties incorporées.
 - (b) Si le test indique que le passif est insuffisant, l'insuffisance totale est comptabilisée en résultat.
17. Si les méthodes comptables d'un assureur n'imposent pas de test de suffisance du passif qui satisfait aux dispositions minimales du paragraphe 16, l'assureur doit:
- (a) déterminer la valeur comptable des passifs d'assurance concernés (*) diminuée de la valeur comptable de:
 - (i) tous les coûts d'acquisition différés correspondants;
 - et
 - (ii) toutes les immobilisations incorporelles liées, telles que celles acquises lors d'un regroupement d'entreprises ou d'un transfert de portefeuille (voir les paragraphes 31 et 32). Toutefois, les actifs au titre des cessions en réassurance liés ne sont pas pris en compte car un assureur les comptabilise séparément (voir le paragraphe 20).
 - (b) déterminer si le montant décrit dans (a) est inférieur à la valeur comptable qui serait nécessaire si les passifs d'assurance concernés étaient dans le champ d'application d'IAS 37 *Provisions, passifs*

(*) Les passifs d'assurance concernés sont les passifs d'assurance (et les coûts d'acquisition différés liés ainsi que les immobilisations incorporelles liées) au titre desquels les méthodes comptables de l'assureur n'imposent pas de test de suffisance du passif répondant aux dispositions minimales du paragraphe 16.

▼ **M3**

éventuels et actifs éventuels. S'il est inférieur, l'assureur doit comptabiliser la totalité de la différence en résultat et diminuer la valeur comptable des coûts d'acquisition correspondants ou des immobilisations incorporelles liées ou augmenter la valeur comptable des passifs d'assurance concernés.

18. Si le test de suffisance du passif d'un assureur satisfait aux dispositions minimales du paragraphe 16, le test est appliqué au niveau de regroupement spécifié dans ce test. Si le test de suffisance du passif ne satisfait pas à ces dispositions minimales, la comparaison décrite au paragraphe 17 doit être effectuée au niveau d'un portefeuille de contrats soumis à des risques largement similaires et gérés ensemble comme un portefeuille unique.
19. Le montant décrit au paragraphe 17(b) (c'est-à-dire le résultat de l'application d'IAS 37) doit refléter les marges d'investissement futures (voir les paragraphes 27 à 29) si, et seulement si, le montant décrit au paragraphe 17 (a) reflète aussi ces marges.

Dépréciation d'actifs au titre des cessions en réassurance

20. Si un actif de réassurance d'une cédante est déprécié, la cédante doit réduire sa valeur comptable en conséquence et comptabiliser en résultat cette perte de valeur. Un actif au titre des cessions en réassurance est déprécié si, et seulement si:
 - (a) il existe des preuves tangibles, par suite d'un événement qui est survenu après la comptabilisation initiale de l'actif au titre des cessions en réassurance, que la cédante peut ne pas recevoir tous les montants qui lui sont dus aux termes du contrat;
 - et
 - (b) cet événement a un impact évaluable de façon fiable sur les montants que la cédante recevra du réassureur.

Changements de méthode comptable

21. Les paragraphes 22 à 30 s'appliquent à la fois aux changements effectués par un assureur qui applique déjà les Normes, et à ceux effectués par un assureur qui adopte les Normes pour la première fois.
22. **Un assureur peut changer ses méthodes comptables relatives aux contrats d'assurance si, et seulement si, pour les besoins de prise de décision économique des utilisateurs, le changement rend les états financiers plus pertinents et ne les rend pas moins fiables, ou les rend plus fiables et pas moins pertinents par rapport à ces besoins. Un assureur doit juger de la pertinence et de la fiabilité d'après les critères d'IAS 8.**
23. Pour justifier le changement de ses méthodes comptables relatives aux contrats d'assurance, un assureur doit montrer que le changement conduit à ce que ses états financiers répondent mieux aux critères d'IAS 8, mais il n'est pas nécessaire que le changement assure une conformité totale avec ces critères. Les questions spécifiques suivantes sont discutées ci-dessous:
 - (a) taux d'intérêt actuels (voir le paragraphe 24);
 - (b) poursuite de pratiques existantes (paragraphe 25);
 - (c) prudence (paragraphes 26);
 - (d) marges d'investissement futures (paragraphes 27 à 29);
 - et
 - (e) comptabilité reflet (paragraphe 30).

Taux d'intérêt actuels du marché

24. Un assureur est autorisé à, mais n'est pas tenu de changer ses méthodes comptables afin d'évaluer de nouveau des passifs d'assurance désignés (*) pour refléter les taux d'intérêt actuels du marché et comptabiliser les variations d'évaluation de ces passifs en résultat. Simultanément, il peut aussi introduire des méthodes comptables qui exigent l'usage d'autres estimations et hypothèses actuelles relatives aux passifs désignés. Le choix prévu au présent paragraphe permet à un assureur de changer ses méthodes

(*) Dans ce paragraphe, les passifs d'assurance incluent les coûts d'acquisition différés correspondants et les immobilisations incorporelles correspondantes, telles que celles traitées aux paragraphes 31 et 32.

▼M3

comptables en ce qui concerne des passifs désignés, sans appliquer ces méthodes de manière cohérente à tous les passifs similaires comme le requiert par ailleurs IAS 8. Si un assureur fait ce choix pour certains de ces passifs, il doit continuer à appliquer les taux d'intérêt actuels du marché (et, s'il y a lieu, les autres estimations et hypothèses actuelles) de manière cohérente, pour toutes les périodes, à tous ces passifs jusqu'à leur extinction.

Poursuite de pratiques existantes

25. Un assureur peut poursuivre les pratiques suivantes, mais l'introduction de l'une quelconque d'entre elles ne satisfait pas aux dispositions du paragraphe 22:
- (a) évaluation des passifs d'assurance sur une base non actualisée.
 - (b) évaluation des droits contractuels aux futurs honoraires de gestion des placements à un montant qui excède leur juste valeur, telle qu'impliquée résultant de la comparaison avec les honoraires actuels demandés par d'autres acteurs du marché pour des services similaires. Il est probable que la juste valeur à l'origine de ces droits contractuels est égale aux coûts payés pour l'acquisition et la mise en place des contrats, sauf si les futurs honoraires de gestion de placements et les coûts liés ne sont pas en phase avec des données de marché comparables.
 - (c) l'utilisation de méthodes comptables non uniformes pour les contrats d'assurance (et pour les coûts d'acquisition correspondants ainsi que pour les immobilisations incorporelles liées, s'il y a lieu) des filiales, sauf comme autorisé par le paragraphe 24. Si ces méthodes comptables ne sont pas uniformes, un assureur peut les modifier si la modification ne les rend pas plus diverses et satisfait également aux autres dispositions de la présente Norme.

Prudence

26. Un assureur n'est pas tenu de changer ses méthodes comptables relatives aux contrats d'assurance pour éliminer une prudence excessive. Toutefois, si un assureur évalue déjà ses contrats d'assurance avec une prudence suffisante, il ne doit pas introduire de prudence supplémentaire.

Marges de placements futures

27. Un assureur n'est pas tenu de changer ses méthodes comptables relatives aux contrats d'assurance pour éliminer les marges de placements futures. Toutefois, il existe une présomption réfutable que les états financiers d'un assureur deviendront moins pertinents et moins fiables s'il introduit une méthode comptable qui reflète les marges de placement futures dans l'évaluation des contrats d'assurance sauf si ces marges affectent les paiements contractuels. Deux exemples de méthodes comptables qui reflètent ces marges sont:
- (a) l'utilisation d'un taux d'actualisation qui reflète le rendement estimé des actifs de l'assureur;
- ou
- (b) la projection des rendements de ces actifs à un taux de rendement estimé avec actualisation de ces rendements projetés à un taux différent et l'inclusion du résultat dans l'évaluation du passif.
28. Un assureur peut surmonter la présomption réfutable décrite au paragraphe 27 si, et seulement si, les autres composantes d'un changement de méthodes comptables accroissent suffisamment la pertinence et la fiabilité de ses états financiers pour l'emporter sur la diminution de pertinence et de fiabilité causée par la prise en compte de marges de placement futures. Par exemple, supposons que les méthodes comptables existantes d'un assureur relatives à des contrats d'assurance impliquent des hypothèses excessivement prudentes fixées à l'origine et un taux d'actualisation prescrit par des autorités de réglementation sans référence directe aux conditions du marché, et ne tiennent pas compte de certaines options et garanties incorporées. L'assureur pourrait rendre ses états financiers plus pertinents et pas moins fiables en basculant vers les principes comptables orientés vers l'investisseur, qui sont largement utilisés et qui impliquent:
- (a) des estimations et hypothèses actuelles;
 - (b) un ajustement raisonnable (mais pas d'une prudence excessive) pour refléter le risque et l'incertitude;

▼M3

- (c) des évaluations qui reflètent à la fois la valeur intrinsèque et la valeur temps des options et garanties incorporées;
 - et
 - (d) un taux d'actualisation de marché actuel, même si ce taux d'actualisation reflète le rendement estimé des actifs de l'assureur.
29. Dans certaines approches d'évaluation, le taux d'actualisation est utilisé pour déterminer la valeur actualisée d'une marge future. Cette marge est ensuite affectée à différentes périodes à l'aide d'une formule. Dans ces approches, le taux d'actualisation n'affecte qu'indirectement l'évaluation du passif. En particulier, l'utilisation d'un taux d'actualisation moins approprié a un effet limité ou n'a aucun effet sur l'évaluation du passif à l'origine. Toutefois, dans d'autres approches, le taux d'actualisation détermine directement l'évaluation du passif. Dans ce dernier cas, l'introduction d'un taux d'actualisation fondé sur des actifs ayant un impact plus important, il est hautement improbable qu'un assureur puisse surmonter la présomption réfutable décrite au paragraphe 27.

Comptabilité reflet

30. Dans certains modèles comptables, les plus-values ou moins-values réalisées sur les actifs d'un assureur ont un effet direct sur l'évaluation de certains ou de la totalité (a) de ses passifs d'assurances, (b) des coûts d'acquisition différés correspondants et (c) des immobilisations incorporelles liées, tels que celles décrites aux paragraphes 31 et 32. Un assureur est autorisé à, mais n'est pas tenu de, changer de méthodes comptables afin qu'une plus-value ou une moins-value comptabilisée mais latente sur un actif affecte ces évaluations de la même façon que le fait une plus-value ou une moins-value réalisée. L'ajustement correspondant du passif d'assurance (ou des coûts d'acquisition différés ou des immobilisations incorporelles) doit être comptabilisé en capitaux propres si, et seulement si, les plus-values ou moins-values non réalisées sont directement comptabilisées en capitaux propres. Cette pratique est parfois décrite comme «une comptabilité reflet».

Contrats d'assurance acquis lors d'un regroupement d'entreprises ou d'un transfert de portefeuille

31. Pour se conformer à IFRS 3 *Regroupement d'entreprises*, un assureur doit, à la date d'acquisition, évaluer à leur juste valeur les passifs d'assurance assumés et les *actifs au titre de contrats d'assurance* acquis lors d'un regroupement d'entreprises. Toutefois, un assureur est autorisé à, mais non tenu d'utiliser une présentation développée qui scinde la juste valeur des contrats d'assurance acquis en deux composantes:
- (a) un passif évalué selon les méthodes comptables de l'assureur relatives aux contrats d'assurance qu'il émet;
 - et
 - (b) une immobilisation incorporelle, représentant la différence entre (i) la juste valeur des droits d'assurance contractuels acquis et des obligations d'assurance prises en charge et (ii) le montant décrit à l'alinéa (a). L'évaluation ultérieure de cet actif doit être cohérente avec l'évaluation du passif d'assurance correspondant.
32. Un assureur qui acquiert un portefeuille de contrats d'assurance peut appliquer la présentation développée décrite au paragraphe 31.
33. Les immobilisations incorporelles décrites aux paragraphes 31 et 32 sont exclues du champ d'application d'IAS 36 *Dépréciation d'actifs* et d'IAS 38 *Immobilisations incorporelles*. Toutefois, IAS 36 et IAS 38 s'appliquent aux listes clients et aux relations clients qui reflètent le potentiel de contrats futurs qui ne font pas partie des droits d'assurance contractuels et des obligations d'assurance contractuelles existants à la date du regroupement d'entreprises ou du transfert de portefeuille.

Éléments de participation discrétionnaire

Éléments de participation discrétionnaire contenus dans des contrats d'assurance

34. Certains contrats d'assurance contiennent un élément de participation discrétionnaire ainsi qu'un *élément garanti*. L'émetteur d'un tel contrat:
- (a) peut, mais n'est pas tenu de, comptabiliser l'élément garanti séparément de l'élément de participation discrétionnaire. Si l'émetteur ne les comptabilise pas séparément, il doit classer le contrat dans son

▼ **M3**

ensemble comme un passif. Si l'émetteur les classe séparément, il doit classer l'élément garanti comme un passif.

- (b) doit, s'il comptabilise l'élément de participation discrétionnaire séparément de l'élément garanti, classer cet élément soit comme un passif, soit comme une composante de capitaux propres séparée. La présente Norme ne spécifie pas comment l'émetteur détermine si cet élément est un passif ou fait partie des capitaux propres. L'émetteur peut ventiler cet élément en une composante «passif» et une composante «capitaux propres» et doit appliquer une méthode comptable cohérente pour cette ventilation. L'émetteur ne doit pas classer cet élément dans une catégorie intermédiaire qui n'est ni un passif, ni des capitaux propres.
- (c) peut comptabiliser en produits toutes les primes reçues sans séparer la part liée à la composante «capitaux propres». Les changements en résultant qui affectent l'élément garanti et la partie de l'élément de participation discrétionnaire classée comme un passif doivent être comptabilisés en résultat. Si l'élément de participation discrétionnaire est en tout ou partie classé en capitaux propres, une quote-part du résultat peut être attribuable à cet élément (de la même façon qu'une quote-part peut être attribuable aux intérêts minoritaires). L'émetteur doit comptabiliser, la quote-part du résultat attribuable à toute composante de capitaux propres d'un élément de participation discrétionnaire comme une répartition du résultat, non comme une charge ou un produit (voir IAS 1 *Présentation des états financiers*).
- (d) doit si le contrat contient un dérivé incorporé dans le champ d'application d'IAS 39, appliquer IAS 39 à ce dérivé incorporé.
- (e) doit pour tous les aspects non décrits aux paragraphes 14 à 20 et 34(a) (d), poursuivre l'application de ses méthodes comptables existantes relatives à de tels contrats, sauf s'il change ces méthodes comptables en conformité avec les dispositions des paragraphes 21 à 30.

Éléments de participation discrétionnaire contenus dans des instruments financiers

- 35. Les dispositions du paragraphe 34 s'appliquent également à un instrument financier qui contient un élément de participation discrétionnaire. De plus:
 - (a) si l'émetteur classe la totalité de l'élément de participation discrétionnaire en tant que passif, il doit appliquer au contrat dans son ensemble (c'est-à-dire à la fois à l'élément garanti et à l'élément de participation discrétionnaire) le test de suffisance du passif stipulé aux paragraphes 15 à 19. L'émetteur n'est pas tenu de déterminer le montant qui résulterait de l'application d'IAS 39 à l'élément garanti.
 - (b) si l'émetteur classe tout ou partie de cet élément en tant que composante «capitaux propres» séparée, le passif comptabilisé pour l'ensemble du contrat ne doit pas être inférieur au montant qui résulterait de l'application d'IAS 39 à l'élément garanti. Ce montant doit inclure la valeur intrinsèque de l'option de rachat du contrat, mais n'a pas à inclure sa valeur temps si le paragraphe 9 exempte cette option de l'évaluation à la juste valeur. L'émetteur n'est pas tenu d'indiquer le montant qui résulterait de l'application d'IAS 39 à l'élément garanti, et n'est pas non plus tenu de présenter ce montant séparément. De plus, l'émetteur n'est pas tenu de déterminer ce montant si le passif total comptabilisé est nettement supérieur.
 - (c) bien que ces contrats soient des instruments financiers, l'émetteur peut continuer à comptabiliser en produits les primes relatives à ces contrats et à comptabiliser en charges l'augmentation consécutive de la valeur comptable du passif.

INFORMATIONS À FOURNIR

Explication des montants comptabilisés

- 36. **Un assureur doit fournir des informations qui identifient et expliquent les montants générés par les contrats d'assurance figurant dans ses états financiers.**
- 37. Pour se conformer au paragraphe 36, un assureur doit fournir les informations suivantes:
 - (a) ses méthodes comptables relatives aux contrats d'assurance et aux actifs, passifs, produits et charges liés.

▼M3

- (b) les actifs, passifs, produits et charges comptabilisés (et, s'il présente son tableau des flux de trésorerie en utilisant la méthode directe, les flux de trésorerie) générés par les contrats d'assurance. De plus, si l'assureur est une cédante, il doit fournir les informations suivantes:
 - (i) les profits et les pertes comptabilisés en résultat lors de l'achat de réassurance;
 - et
 - (ii) si la cédante diffère et amortit les profits et pertes générés lors de l'achat de réassurance, l'amortissement pour la période et les montants restants à amortir au début et à la fin de la période.
- (c) la procédure utilisée pour déterminer les hypothèses qui ont le plus grand impact sur l'évaluation des montants comptabilisés décrits à l'alinéa (b). Si cela est praticable, un assureur doit donner également des informations quantifiées sur ces hypothèses.
- (d) l'effet des variations des hypothèses utilisées pour évaluer les actifs au titre des contrats d'assurance et les passifs d'assurance en distinguant l'effet de chaque variation ayant un effet significatif sur les états financiers.
- (e) les rapprochements des variations des passifs d'assurance, des actifs au titre des cessions en réassurance et, s'il y a lieu, des coûts d'acquisition différés qui leur sont liés.

Montant, échéance et incertitude des flux de trésorerie

38. **Un assureur doit fournir des informations qui aident les utilisateurs à comprendre le montant, l'échéance et l'incertitude des flux de trésorerie futurs générés par les contrats d'assurance.**
39. Pour se conformer au paragraphe 38, un assureur doit fournir les informations suivantes:
- (a) ses objectifs de gestion des risques résultant des contrats d'assurance et ses méthodes pour atténuer ces risques.
 - (b) les termes et conditions des contrats d'assurance qui ont un effet significatif sur le montant, l'échéance et l'incertitude des flux de trésorerie futurs de l'assureur.
 - (c) des informations sur le *risque d'assurance* (tant avant qu'après l'atténuation du risque par la réassurance), y compris des informations sur:
 - (i) la sensibilité du résultat et des capitaux propres à des changements dans les variables qui les affectent de façon significative.
 - (ii) les concentrations du risque d'assurance.
 - (iii) les demandes d'indemnisation réelles comparées aux estimations précédentes (c'est-à-dire développement des demandes d'indemnisation). Les informations à fournir sur le développement des demandes d'indemnisation doivent remonter à la première période au cours de laquelle est survenue une demande significative et pour laquelle il existe encore une incertitude sur le montant et l'échéance des paiements sans qu'il soit nécessaire de remonter à plus de dix ans. Un assureur n'est pas tenu de fournir ces informations pour les demandes d'indemnisation pour lesquelles l'incertitude sur le montant et l'échéance des paiements des demandes d'indemnisation est habituellement levée dans le délai d'un an.
 - (d) les informations sur le risque de taux d'intérêt et le risque de crédit qu'IAS 32 imposerait si les contrats d'assurance relevaient d'IAS 32.
 - (e) des informations sur les expositions au risque de taux d'intérêt ou au risque de marché générés par des dérivés incorporés contenus dans un contrat d'assurance hôte si l'assureur n'est pas tenu d'évaluer et n'évalue pas les dérivés incorporés à la juste valeur.

DATE D'ENTRÉE EN VIGUEUR ET TRANSITION

40. Les dispositions transitoires des paragraphes 41 à 45 s'appliquent tant à une entité qui applique déjà les Normes lorsqu'elle applique la présente Norme pour la première fois qu'à une entité qui applique les Normes pour la première fois (premier adoptant).
41. Une entité doit appliquer la présente Norme au titre des périodes annuelles ouvertes à compter du 1^{er} janvier 2005. Une application anticipée est

▼ M3

encouragée. Si une entité applique la présente Norme au titre d'une période antérieure, elle doit l'indiquer.

Informations à fournir

42. Une entité n'est pas tenue d'appliquer les dispositions de la présente Norme relatives aux informations à fournir et relatives aux informations comparatives concernant les périodes annuelles ouvertes avant le 1^{er} janvier 2005, sauf en ce qui concerne les informations imposées par le paragraphe 37(a) et (b) sur les méthodes comptables, et sur les actifs, les passifs, les produits et les charges comptabilisés (ainsi que les flux de trésorerie si la méthode directe est utilisée).
43. S'il est impraticable d'appliquer une disposition particulière des paragraphes 10 à 35 aux informations comparatives qui se rapportent aux périodes annuelles ouvertes avant le 1^{er} janvier 2005, une entité doit l'indiquer. L'application du test de suffisance du passif (paragraphes 15 à 19) à de telles informations comparatives peut être parfois impraticable, mais il est hautement improbable qu'il soit impraticable d'appliquer d'autres dispositions des paragraphes 10 à 35 à ces informations comparatives. IAS 8 explique le terme «impraticable».
44. En appliquant le paragraphe 39(c)(iii), une entité n'est pas tenue de présenter des informations sur le développement des demandes d'indemnisation survenues plus de cinq ans avant la fin du premier exercice auquel s'applique la présente Norme. De plus, s'il est impraticable, pour une entité appliquant pour la première fois la présente Norme, de préparer des informations sur le développement de demandes d'indemnisation survenues avant l'ouverture de la période la plus ancienne au titre de laquelle une entité présente des informations comparatives complètes et conformes à la présente Norme, cette entité doit l'indiquer.

Nouvelle désignation des actifs financiers

45. Lorsqu'un assureur modifie ses méthodes comptables relatives aux passifs d'assurance, il est autorisé à, mais non tenu de, reclasser certains ou la totalité de ses actifs financiers à «la juste valeur par le biais du résultat». Ce reclassement est autorisé si un assureur change de méthodes comptables lorsqu'il applique pour la première fois la présente Norme et s'il effectue ultérieurement un changement de méthode autorisé par le paragraphe 22. Le reclassement est un changement de méthode comptable et IAS 8 s'applique.

▼ M3

ANNEXE A

Définitions

La présente annexe fait partie intégrante de la Norme.

cédant, cédante	Le titulaire de la police dans un traité de réassurance .
composante «dépôt»	Une composante contractuelle qui n'est pas comptabilisée comme un dérivé selon IAS 39 et entrerait dans le champ d'application d'IAS 39 si elle était un instrument séparé.
contrat d'assurance directe	Un contrat d'assurance qui n'est pas un contrat de réassurance .
élément de participation discrétionnaire	Droit contractuel de recevoir, en tant que supplément aux prestations garanties , des prestations complémentaires: <ul style="list-style-type: none"> (a) qui devraient probablement représenter une quote-part importante du total des avantages contractuels; (b) dont le montant ou l'échéance est contractuellement à la discrétion de l'émetteur; <p style="text-align: center;">et</p> <ul style="list-style-type: none"> (c) qui sont contractuellement fondées sur: <ul style="list-style-type: none"> (i) la performance d'un ensemble défini de contrats ou d'un type de contrat spécifié; (ii) les rendements de placements réalisés et/ou latents d'un portefeuille d'actifs spécifiés détenus par l'émetteur; <p style="text-align: center;">ou</p> <ul style="list-style-type: none"> (iii) le résultat de la société, d'un fonds ou d'une autre entité qui émet le contrat.
juste valeur	Le montant pour lequel un actif pourrait être échangé, ou un passif éteint, entre des parties bien informées, consentantes et agissant dans des conditions de concurrence normale.
risque financier	Le risque d'une variation future possible d'un ou de plusieurs des éléments suivants: taux d'intérêt spécifié, prix d'un instrument financier, prix d'une marchandise, taux de change, indice de prix ou de taux, notation de crédit ou indice de crédit ou autre variable, à condition que dans le cas d'une variable non-financière, la variable ne soit pas spécifique à une des parties au contrat.
prestations garanties	Paiements ou autres prestations sur lesquels un titulaire de police ou investisseur particulier a un droit inconditionnel qui n'est pas soumis contractuellement à la discrétion de l'émetteur.
élément garanti	Une obligation de payer des prestations garanties , incluse dans un contrat qui contient un élément de participation discrétionnaire.
actif au titre des contrats d'assurance	Les droits contractuels nets d'un assureur selon un contrat d'assurance .
contrat d'assurance	Un contrat selon lequel une partie (l' assureur) accepte un risque d'assurance significatif d'une autre partie (le titulaire de la police) en convenant d'indemniser le titulaire de la police si un événement futur incertain spécifié (l' événement assuré) affecte de façon défavorable le titulaire de la police. (Voir l'Annexe B pour des commentaires sur cette définition.)
passif d'assurance	Les obligations contractuelles nettes d'un assureur selon un contrat d'assurance .

▼ M3

risque d'assurance	Risque, autre que le risque financier , transféré du titulaire d'un contrat à l'émetteur.
événement assuré	Un événement futur incertain couvert par un contrat d'assurance et qui crée un risque d'assurance .
assureur	La partie qui a une obligation selon un contrat d'assurance d'indemniser le titulaire d'une police si un événement assuré survient.
test de suffisance du passif	Une appréciation afin de déterminer si la valeur comptable d'un passif d'assurance doit être augmentée (ou si la valeur comptable des coûts d'acquisition différés correspondants ou des immobilisations incorporelles liées doit être diminuée), sur la base d'une revue d'un examen des flux de trésorerie futurs.
titulaire de la police	Une partie qui a un droit à indemnisation selon un contrat d'assurance si un événement assuré survient.
actifs au titre des cessions en réassurance	Les droits contractuels nets d'une cédante selon un traité de réassurance .
traité de réassurance	Un contrat d'assurance émis par un assureur (le réassureur) pour indemniser un autre assureur (la cédante) au titre de pertes sur un ou plusieurs contrats émis par la cédante.
réassureur	La partie qui a une obligation selon un traité de réassurance d'indemniser une cédante si un événement assuré survient.
décomposer	Comptabiliser les composantes d'un contrat comme si elles étaient des contrats séparés.

▼M3

ANNEXE B

Définition d'un contrat d'assurance

La présente annexe fait partie intégrante de la Norme.

- B1 La présente annexe donne des commentaires sur la définition d'un contrat d'assurance figurant dans l'annexe A. Elle traite des questions suivantes:
- (a) le terme «événement futur incertain» (paragraphe B2 à B4);
 - (b) paiements en nature (paragraphe B5 à B7);
 - (c) risque d'assurance et autres risques (paragraphe B8 à B17);
 - (d) exemples de contrats d'assurance (paragraphe B18 à B21);
 - (e) risques d'assurance significatifs (paragraphe B22 à B28);
 - et
 - (f) variations du niveau du risque d'assurance (paragraphe B29 et B30).

Événement futur incertain

- B2 L'incertitude (ou le risque) est l'essence d'un contrat d'assurance. En conséquence, au moins un des éléments suivants est incertain à l'origine d'un contrat d'assurance:
- (a) savoir si un *événement assuré* surviendra;
 - (b) quand il surviendra;
 - ou
 - (c) quelle somme l'assureur sera tenu de payer s'il survient.
- B3 Dans certains contrats d'assurance, l'événement assuré est la découverte d'une perte pendant la durée du contrat, même si la perte résulte d'un événement qui s'est produit avant le démarrage du contrat. Dans d'autres contrats d'assurance, l'événement assuré est un événement qui survient pendant la durée du contrat, même si la perte qui en résulte est découverte après la fin de la durée du contrat.
- B4 Certains contrats d'assurance couvrent des événements qui se sont déjà produits, mais dont l'effet financier est encore incertain. Un exemple est un traité de réassurance qui couvre l'assureur direct contre le développement défavorable de demandes d'indemnisation déjà déclarées par les titulaires de polices. Dans de tels contrats, l'événement assuré est la découverte du coût final de ces demandes d'indemnisation.

Paiements en nature

- B5 Certains contrats d'assurance imposent ou permettent que les paiements soient effectués en nature. Un exemple est lorsque l'assureur remplace directement un article volé au lieu de rembourser le titulaire de la police. Un autre exemple est lorsqu'un assureur utilise ses propres hôpitaux et son propre personnel médical pour assurer les services médicaux couverts par les contrats.
- B6 Certains contrats de services à redevances forfaitaires dans lesquels le niveau de service dépend d'un événement incertain satisfont à la définition d'un contrat d'assurance dans la présente Norme mais, dans certains pays, ils ne sont pas réglementés en tant que contrats d'assurance. Un exemple est un contrat de maintenance en vertu duquel le prestataire de services convient de réparer un équipement spécifié à la suite d'un fonctionnement défectueux. La rémunération forfaitaire au titre des services est fondée sur le nombre attendu de fonctionnements défectueux, mais il est incertain qu'une machine particulière tombe en panne. Le fonctionnement défectueux de l'équipement affecte son propriétaire de façon défavorable et le contrat indemnise le propriétaire (en nature, plutôt qu'en numéraire). Un autre exemple est un contrat de services de dépannage de voitures, dans lequel le prestataire convient, en échange d'une redevance annuelle forfaitaire, de fournir une assistance routière ou de remorquer la voiture jusqu'au garage le plus proche. Ce dernier contrat pourrait répondre à la définition d'un contrat d'assurance même si le prestataire n'accepte pas d'effectuer les réparations ou de remplacer les pièces.
- B7 L'application de la présente Norme aux contrats décrits au paragraphe B6 n'est probablement pas une tâche plus lourde que l'application des IFRS

▼M3

qui s'appliqueraient si de tels contrats n'étaient pas dans le champ d'application de la présente Norme.

- (a) Il est improbable qu'il y ait des passifs significatifs au titre des fonctionnements défectueux et des pannes qui se sont déjà produits.
- (b) Si IAS 18 *Produits des activités ordinaires* s'appliquait, le prestataire de services comptabiliserait les produits en faisant référence au degré d'avancement (et sous réserve d'autres critères spécifiés). Cette approche est acceptable également selon la présente Norme, qui permet au prestataire de services (i) de continuer à appliquer ses méthodes comptables relatives à ces contrats sauf si elles impliquent des pratiques interdites par le paragraphe 14 et (ii) d'améliorer ses méthodes comptables si les paragraphes 22 à 30 l'autorisent à le faire.
- (c) Le prestataire de services examine si le coût nécessaire pour satisfaire à son obligation contractuelle de fournir des services excède les produits reçus à l'avance. Pour ce faire, il effectue le test de suffisance du passif décrit aux paragraphes 15 à 19 de la présente Norme. Si la présente Norme ne s'appliquait pas à ces contrats, le prestataire de services appliquerait IAS 37 *Provisions, passifs éventuels et actifs éventuels* pour déterminer si les contrats sont déficitaires.
- (d) En ce qui concerne ces contrats, il est improbable que les dispositions de la présente Norme en matière d'informations à fournir dans la présente Norme accroissent de manière importante les informations imposées par d'autres Normes.

Distinction entre le risque d'assurance et les autres risques

- B8 La définition d'un contrat d'assurance fait référence au risque d'assurance que la présente Norme définit comme le risque, autre que le *risque financier*, transféré du titulaire d'un contrat à l'émetteur. Un contrat qui expose l'émetteur au risque financier sans qu'il existe un risque d'assurance significatif n'est pas un contrat d'assurance.
- B9 La définition du risque financier dans l'Annexe A inclut une liste de variables financières et non-financières. Cette liste inclut des variables non-financières qui ne sont pas spécifiques à une des parties au contrat, telles qu'un indice de pertes subies suite à un tremblement de terre dans une région particulière ou un indice de températures dans une ville particulière. Elle exclut des variables non-financières spécifiques à une des parties au contrat, telles que la survenance ou la non-survenance d'un incendie qui endommage ou détruit un actif de cette partie. De plus, le risque de variations de la juste valeur d'un actif non-financier n'est pas un risque financier si la juste valeur reflète non seulement les variations des prix de marché de ces actifs (variable financière) mais aussi l'état d'un actif non-financier spécifique détenu par une des parties au contrat (variable non-financière). Par exemple, si une garantie de la valeur résiduelle d'une voiture spécifique expose le garant au risque de modifications de l'état physique de la voiture, ce risque est un risque d'assurance, pas un risque financier.
- B10 Certains contrats exposent l'émetteur au risque financier, qui s'ajoute à un risque d'assurance significatif. Par exemple, de nombreux contrats d'assurance-vie garantissent à la fois un taux de rendement minimum aux titulaires de polices (créant un risque financier) et promettent un capital en cas de décès qui parfois excède de manière significative le solde du compte du titulaire de la police (créant un risque d'assurance sous la forme du risque de mortalité). De tels contrats sont des contrats d'assurance.
- B11 En vertu de certains contrats, un événement assuré déclenche le paiement d'un montant lié à un indice de prix. De tels contrats sont des contrats d'assurance, à condition que le paiement qui dépend de l'événement assuré puisse être significatif. Par exemple, une rente viagère liée à un indice du coût de la vie transfère un risque d'assurance car le paiement est déclenché par un événement incertain – la survie du bénéficiaire de la rente. Le lien à l'indice des prix est un dérivé incorporé, mais il transfère également un risque d'assurance. Si le transfert consécutif du risque d'assurance est significatif, le dérivé incorporé satisfait à la définition d'un contrat d'assurance, auquel cas il n'est pas nécessaire qu'il soit séparé et évalué à la juste valeur (voir le paragraphe 7 de la présente Norme).
- B12 La définition du risque d'assurance fait référence au risque que l'assureur accepte de la part du titulaire de la police. En d'autres termes, le risque d'assurance est un risque préexistant, transféré du titulaire de la police à l'assureur. Ainsi, un nouveau risque créé par le contrat n'est pas un risque d'assurance.

▼ **M3**

- B13 La définition d'un contrat d'assurance fait référence à un effet défavorable sur le titulaire de la police. La définition ne limite pas le paiement par l'assureur à un montant égal à l'impact financier de l'événement défavorable. Par exemple, la définition n'exclut pas la couverture «de la différence du vieux au neuf» qui conduit à un paiement au titulaire de la police suffisant pour permettre le remplacement d'un vieil actif endommagé par un nouvel actif. De même, la définition ne limite pas le paiement selon un contrat temporaire décès à la perte financière subie par les ayant droits de la personne décédée, ni n'interdit le paiement de montants prédéterminés pour quantifier la perte causée par le décès ou un accident.
- B14 Certains contrats imposent un paiement si un événement incertain spécifié se produit, mais n'imposent pas qu'un effet défavorable affecte le titulaire de la police comme condition préalable du paiement. Un tel contrat n'est pas un contrat d'assurance même si le titulaire utilise le contrat pour atténuer une exposition au risque sous-jacent. Par exemple, si le titulaire utilise un dérivé pour couvrir une variable non-financière sous-jacente qui est corrélée aux flux de trésorerie générés par un actif de l'entité, le dérivé n'est pas un contrat d'assurance car le paiement ne dépend pas de savoir si le titulaire est défavorablement affecté par une réduction des flux de trésorerie générés par l'actif. Inversement, la définition d'un contrat d'assurance fait référence à un événement incertain dont l'effet défavorable sur le titulaire de la police est une condition contractuelle préalable du paiement. La condition contractuelle préalable n'impose pas à l'assureur de rechercher si l'événement a en fait causé un effet défavorable, mais permet à l'assureur de refuser le paiement s'il n'est pas convaincu que l'événement a causé un effet défavorable.
- B15 Le risque de chute ou de maintien (c'est-à-dire le risque que la contrepartie résilie le contrat à une date antérieure ou postérieure à celle à laquelle l'émetteur s'attendait lors de l'établissement du prix du contrat) n'est pas un risque d'assurance car le paiement à la contrepartie ne dépend pas d'un événement futur incertain qui affecte la contrepartie de manière défavorable. De même, le risque de charges (c'est-à-dire le risque d'augmentations inattendues des frais administratifs afférents à la gestion d'un contrat, plutôt que des coûts liés aux événements assurés) n'est pas un risque d'assurance car une augmentation inattendue des charges n'affecte pas la contrepartie de manière défavorable.
- B16 Par conséquent, un contrat qui expose son émetteur au risque de chute, au risque de maintien ou au risque de charges n'est pas un contrat d'assurance sauf s'il expose également son émetteur au risque d'assurance. Toutefois, si l'émetteur de ce contrat atténue ce risque en utilisant un second contrat pour transférer une partie de ce risque à un tiers, le second contrat expose ce tiers au risque d'assurance.
- B17 Un assureur peut accepter un risque d'assurance significatif en provenance du titulaire de la police seulement si l'assureur est une entité séparée du titulaire de la police. Dans le cas d'un assureur mutualiste, la mutuelle accepte le risque de chaque sociétaire et procède à la mise en commun de ce risque. Bien qu'en leur qualité d'adhérents à la mutuelle, les sociétaires supportent collectivement ce risque mis en commun, la mutuelle a quand même accepté le risque qui est l'essence d'un contrat d'assurance.

Exemples de contrats d'assurance

- B18 Ce qui suit sont des exemples de contrats qui sont des contrats d'assurance, si le transfert du risque d'assurance est significatif:
- (a) assurance contre le vol ou les dommages matériels.
 - (b) l'assurance responsabilité civile produits, l'assurance de responsabilité civile professionnelle, de responsabilité civile ou l'assurance défense et recours.
 - (c) l'assurance-vie et les systèmes de frais d'obsèques payés à l'avance (bien que le décès soit certain, le moment où le décès se produira est incertain ou, pour certains types d'assurance, il s'agit de savoir si le décès surviendra au cours de la période couverte par l'assurance).
 - (d) les rentes et les pensions viagères (c'est-à-dire les contrats qui fournissent une indemnisation au titre de l'événement futur incertain – la survie du bénéficiaire de la rente ou du retraité – pour aider le bénéficiaire de la rente ou le retraité à maintenir un niveau de vie donné, qui serait autrement affecté de manière défavorable par sa survie).
 - (e) invalidité et couverture des frais médicaux.

▼ **M3**

- (f) cautions, garanties contre les détournements et escroqueries du fait des employés, cautions de bonne exécution et d'achèvement et cautions de soumission (c'est-à-dire contrats qui fournissent une indemnisation en cas de manquement d'un tiers à remplir une obligation contractuelle, par exemple l'obligation de construire un bâtiment).
- (g) l'assurance crédit qui prévoit des paiements spécifiques à effectuer pour rembourser son titulaire d'une perte qu'il encourt en raison de la défaillance d'un débiteur spécifié à effectuer un paiement à l'échéance en vertu des dispositions initiales ou modifiées de l'instrument d'emprunt. Ces contrats pourraient avoir différentes formes juridiques, telles que celle d'une garantie financière, d'une lettre de crédit, d'un dérivé de crédit couvrant le risque de défaillance ou d'un contrat d'assurance. Toutefois, ces contrats sont en dehors du champ d'application de la présente Norme si l'entité les a conclus, ou les a conservés, lors du transfert à un tiers d'actifs financiers ou de passifs financiers dans le champ d'application d'IAS 39 (voir le paragraphe 4 (d)).
- (h) garanties liées aux produits. Les garanties liées aux produits émises par un tiers au titre de marchandises vendues par un fabricant, un concessionnaire ou un détaillant sont dans le champ d'application de la présente Norme. Toutefois, les garanties liées aux produits directement émises par un fabricant, un concessionnaire ou un détaillant sont hors de son champ d'application, car elles relèvent d'IAS 18 *Produits des activités ordinaires* et d'IAS 37 *Passifs éventuels et actifs éventuels*.
- (i) assurance de titre de propriété (c'est-à-dire l'assurance contre la découverte de défauts du titre de propriété foncière qui n'étaient pas apparents lors de la souscription du contrat d'assurance). Dans ce cas, l'événement assuré est la découverte d'un défaut du titre de propriété, non le défaut lui-même.
- (j) assistance en cas de voyage (c'est-à-dire l'indemnisation en numéraire ou en nature accordée aux titulaires de police au titre des pertes subies lors de leur voyage). Les paragraphes B6 et B7 traitent de quelques contrats de ce type.
- (k) titres obligataires permettant de se prémunir contre les catastrophes naturelles qui prévoient un paiement réduit du principal, de l'intérêt ou des deux si un événement spécifié affecte de manière défavorable l'émetteur de l'obligation (à moins que l'événement spécifié ne crée pas de risque d'assurance significatif, par exemple si l'événement est une variation du taux d'intérêt ou du taux de change).
- (l) swaps d'assurance et autres contrats qui imposent un paiement sur la base de changements de variables climatiques, géologiques ou d'autres variables physiques spécifiques à une des parties au contrat.
- (m) traités de réassurance.

B19 Les exemples suivants sont des exemples d'éléments qui ne sont pas des contrats d'assurance:

- (a) contrats d'investissement qui ont la forme juridique d'un contrat d'assurance mais qui n'exposent pas l'assureur à un risque d'assurance significatif, par exemple des contrats d'assurance-vie dans lesquels l'assureur ne supporte aucun risque de mortalité significatif (de tels contrats sont des instruments financiers de non-assurance ou des contrats de services, voir les paragraphes B20 et B21).
- (b) contrats qui ont la forme juridique de l'assurance, mais qui rétrocèdent tout le risque d'assurance significatif au titulaire de la police par le biais de mécanismes exécutoires non résiliables et qui ajustent les paiements futurs à effectuer par le titulaire de la police directement en fonction des pertes assurées, par exemple des traités de réassurance financière ou certains contrats de groupes (de tels contrats sont normalement des instruments financiers non-assurance ou des contrats de service, voir les paragraphes B20 et B21).
- (c) autoassurance, en d'autres termes, la conservation d'un risque qui aurait pu être couvert par un contrat d'assurance (il n'y a pas de contrat d'assurance car il n'y a pas d'accord avec une autre partie).
- (d) contrats (tels que les contrats de jeux et de hasard) qui imposent un paiement si un événement incertain spécifié se produit, mais qui n'imposent pas que l'effet défavorable affecte le titulaire de la police comme condition préalable du paiement. Toutefois, ceci n'interdit pas la spécification d'une somme à verser prédéterminée pour quantifier la

▼ **M3**

perte causée par un événement spécifié, tel que le décès ou un accident (voir aussi le paragraphe B13).

- (e) dérivés qui exposent une des parties au risque financier mais pas au risque d'assurance parce qu'ils imposent que cette partie effectue un paiement uniquement sur la base de variations d'un ou de plusieurs des éléments suivants: taux d'intérêt spécifié, prix d'un instrument financier, prix d'une marchandise, taux de change, indice de prix ou de taux, notation de crédit ou indice de crédit ou autre variable, à condition que dans le cas d'une variable non-financière, la variable ne soit pas spécifique à une des parties au contrat (voir IAS 39).
 - (f) contrat de garantie financière (ou lettre de crédit, dérivé de crédit couvrant le risque de défaillance ou contrat d'assurance crédit) qui impose des paiements même si le titulaire n'a pas encouru de perte du fait de la défaillance du débiteur à effectuer des paiements à l'échéance (voir IAS 39).
 - (g) contrats qui imposent un paiement sur la base d'une variable climatique, géologique ou autre variable physique qui n'est pas spécifique à une des parties au contrat (communément décrite en tant que dérivé climatique).
 - (h) titres obligataires permettant de se prémunir contre les catastrophes naturelles qui prévoient des paiements réduits du principal, de l'intérêt ou des deux, sur la base d'une variable climatique, géologique ou autre variable physique qui n'est pas spécifique à une des parties au contrat.
- B20 Si les contrats décrits au paragraphe B19 créent des actifs financiers ou des passifs financiers, ils sont dans le champ d'application d'IAS 39. Ceci signifie notamment que les parties au contrat appliquent ce qui est parfois appelé la «comptabilité de dépôt», qui implique ce qui suit:
- (a) une partie comptabilise la contrepartie reçue comme un passif financier, plutôt que comme un produit.
 - (b) l'autre partie comptabilise la contrepartie payée comme un actif financier, plutôt que comme une charge.
- B21 Si les contrats décrits au paragraphe B19 ne créent ni actifs financiers, ni passifs financiers, IAS 18 s'applique. Selon IAS 18, le produit lié à une transaction impliquant la prestation de services est comptabilisé en faisant référence au degré d'avancement de la transaction si le résultat de celle-ci peut être estimé de façon fiable.

Risque d'assurance significatif

- B22 Un contrat est un contrat d'assurance uniquement s'il transfère un risque d'assurance significatif. Les paragraphes B8 à B21 traitent du risque d'assurance. Les paragraphes suivants traitent de l'appréciation du caractère significatif du risque d'assurance..
- B23 Le risque d'assurance est significatif si, et seulement si un événement assuré peut obliger un assureur à payer des prestations complémentaires significatives dans n'importe quel scénario, à l'exclusion des scénarios qui manquent de substance commerciale (c'est-à-dire qui n'ont aucun effet perceptible sur l'aspect économique de la transaction). Si des prestations complémentaires significatives étaient payables dans des scénarios qui ont une substance commerciale, la condition de la phrase précédente peut être remplie même si l'événement assuré est extrêmement improbable ou même si la valeur actualisée attendue (c'est-à-dire pondérée par leur probabilité) des flux de trésorerie qui en résultent représente une faible part de la valeur actualisée attendue de tous les autres flux de trésorerie contractuels qui subsistent.
- B24 Les prestations complémentaires décrites au paragraphe B23 font référence aux montants qui excèdent ceux qui seraient payables si aucun événement assuré ne se produisait (à l'exclusion des scénarios qui manquent de substance commerciale). Ces montants complémentaires incluent les coûts de gestion de sinistres et les coûts d'évaluation des sinistres, mais excluent:
- (a) la perte de la capacité de facturer le titulaire de la police au titre de services futurs. Par exemple, dans un contrat d'assurance-vie liée à des placements, le décès du titulaire de la police signifie que l'assureur ne peut plus exécuter des services de gestion des placements et encaisser des honoraires à ce titre. Toutefois, cette perte économique pour l'assureur ne reflète pas un risque d'assurance, pas plus qu'un gérant de fonds mutuel n'assume de risque d'assurance en ce qui concerne le décès éventuel du client. Par conséquent, la perte potentielle de futurs

▼ **M3**

honoraires de gestion des placements n'est pas pertinente pour apprécier l'importance du risque d'assurance transféré par un contrat.

- (b) non prélèvement en cas de décès des frais qui sont imputés en cas d'annulation ou de rachat. Le contrat ayant fait naître ces frais, le fait de ne pas les prélever n'indemnise pas le titulaire de la police au titre d'un risque préexistant. Par conséquent, ils ne sont pas pertinents pour apprécier quel risque d'assurance est transféré par un contrat.
- (c) un paiement dépendant d'un événement qui ne cause pas de perte significative au titulaire du contrat. Par exemple, si l'on considère un contrat qui impose à l'émetteur de payer un million d'unités monétaires si un actif subit un dommage matériel causant au titulaire une perte économique insignifiante d'une unité monétaire. Dans ce contrat, le titulaire transfère à l'assureur un risque insignifiant de la perte d'une unité monétaire. En même temps, le contrat crée le risque qui n'est pas un risque d'assurance que l'émetteur sera tenu de payer 999 999 unités monétaires si l'événement spécifié se produit. Du fait que l'émetteur n'accepte pas de risque d'assurance significatif du titulaire, ce contrat n'est pas un contrat d'assurance.
- (d) recours possibles de réassurance. L'assureur les comptabilise séparément.
- B25 Un assureur doit apprécier le caractère significatif du risque d'assurance contrat par contrat, plutôt qu'en se référant à l'importance relative par rapport aux états financiers (*). Ainsi, le risque d'assurance peut être significatif même s'il y a une probabilité minimale de pertes d'importance relative pour un portefeuille entier de contrats. Cette appréciation contrat par contrat facilite la classification d'un contrat en tant que contrat d'assurance. Toutefois, si l'on sait qu'un portefeuille relativement homogène composé de petits contrats comprend des contrats qui, tous, transfèrent un risque d'assurance, un assureur n'est pas tenu d'examiner chaque contrat au sein de ce portefeuille pour identifier quelques contrats non dérivés transférant des risques d'assurance insignifiants.
- B26 Des paragraphes B23 à B25, il résulte que si un contrat prévoit le paiement d'un capital en cas de décès excédant le montant payable lors de la survie, le contrat est un contrat d'assurance à moins que le capital en cas de décès complémentaire ne soit insignifiant (apprécié en se référant au contrat plutôt qu'au portefeuille entier de contrats). Comme noté au paragraphe B24(b), le fait de ne pas prélever en cas de décès de frais d'annulation ou de rachat n'est pas inclus dans cette appréciation si cette renonciation n'indemnise pas le titulaire de la police au titre d'un risque préexistant. De même, un contrat de rente qui verse des sommes régulières pour le restant de la vie d'un titulaire de police est un contrat d'assurance, sauf si les paiements dépendant de la survie sont insignifiants.
- B27 Le paragraphe B23 fait référence à des prestations complémentaires. Ces prestations complémentaires pourraient inclure une disposition stipulant le paiement des prestations à une date antérieure si l'événement assuré se produit plus tôt et si les paiements ne sont pas ajustés pour tenir compte de la valeur temps de l'argent. Un exemple est l'assurance vie entière pour un montant fixe (en d'autres termes, l'assurance qui prévoit le paiement d'un capital fixe en cas de décès quelle que soit la date à laquelle le titulaire de la police décède, sans date d'expiration de la couverture). Il est certain que le titulaire de la police décèdera, mais la date du décès est incertaine. L'assureur subira une perte sur les contrats individuels dont les titulaires des polices décèderont prématurément, même s'il n'y a pas de perte globale sur l'ensemble du portefeuille entier de contrats.
- B28 Si un contrat d'assurance est décomposé en une composante «dépôt» et une composante «assurance», le caractère significatif du transfert de risque d'assurance est apprécié par rapport à la composante «assurance». Le caractère significatif du risque d'assurance transféré par un dérivé incorporé est apprécié par rapport au dérivé incorporé.

Variations du niveau du risque d'assurance

- B29 Certains contrats ne transfèrent pas de risque d'assurance à l'émetteur à l'origine, bien qu'ils transfèrent un risque d'assurance à une date ultérieure. Par exemple, si l'on considère un contrat qui prévoit un rendement de placement spécifié et inclut une option permettant au titulaire de la police d'utiliser à l'échéance les produits du placement pour acheter une rente viagère aux taux de rente qui seront appliqués à cette date

(*) Dans ce but, les contrats conclus simultanément avec une unique contrepartie (ou les contrats qui sont par ailleurs interdépendants) forment un contrat unique.

▼M3

par l'assureur aux autres nouveaux bénéficiaires de rentes lorsque le titulaire de la police exercera l'option. Le contrat ne transfère aucun risque d'assurance à l'émetteur avant la date d'exercice de l'option, car l'assureur reste libre d'établir le prix de la rente sur une base qui reflète le risque d'assurance transféré à l'assureur à cette date. Toutefois, si le contrat spécifie les taux de la rente (sur une base permettant de déterminer les taux de la rente), le contrat transfère le risque d'assurance à l'émetteur dès l'origine.

- B30 Un contrat qui remplit les conditions d'un contrat d'assurance demeure un contrat d'assurance jusqu'à l'extinction ou l'expiration de l'ensemble des droits et obligations.

▼M3

ANNEXE C

Modifications apportées aux autres Normes

Les amendements de la présente annexe doivent être appliqués au titre de périodes annuelles ouvertes à compter du 1^{er} janvier 2005. Si une entité adopte la présente Norme au titre d'une période antérieure, les présents amendements doivent s'appliquer à cette période antérieure.

Modifications apportées à IAS 32 et à IAS 39

- C1 Dans IAS 32 *Instruments financiers: Informations à fournir et présentation* (telle que révisée en 2003), le paragraphe 4(d) devient 4(c). Le paragraphe 4(c), devient le paragraphe 4(d) et est modifié comme exposé au paragraphe C4.

Le paragraphe 6 est supprimé.

La phrase suivante est ajoutée à la fin du paragraphe AG8:

Certains de ces droits et obligations éventuels peuvent être des contrats dans le champ d'application d'IFRS 4.

- C2 Dans IAS 39 *Instruments financiers: comptabilisation et évaluation* (telle que révisée en 2003), le paragraphe 2(e) devient le paragraphe 2(d). Le paragraphe 2(d), devient le paragraphe 2(e) et est modifié comme exposé au paragraphe C5. Le paragraphe AG4 est modifié de la façon suivante:

AG4. La présente Norme s'applique aux actifs financiers et aux passifs financiers des assureurs, à l'exception des droits et des obligations qui sont exclus par le paragraphe 2(e) car ils sont générés selon des contrats dans le champ d'application d'IFRS 4.

- C3 Les paragraphes 4(e) d'IAS 32 et 2(h) d'IAS 39 contiennent des exclusions du champ d'application concernant des dérivés fondés sur des variables climatiques, géologiques ou d'autres variables physiques. Ces paragraphes sont supprimés. Il s'ensuit que de tels dérivés sont dans le champ d'application d'IAS 32 et d'IAS 39, sauf s'ils satisfont à la définition d'un contrat d'assurance et sont dans le champ d'application d'IFRS 4. De surcroît, le paragraphe AG1 d'IAS 39 est modifié de la manière suivante:

AG1. Certains contrats imposent un paiement fondé sur des variables climatiques, géologiques, ou d'autres variables physiques. (Ceux qui sont fondés sur des variables climatiques sont parfois appelés «dérivés climatiques».) Si ces contrats ne sont pas dans le champ d'application d'IFRS 4 *Contrats d'assurance*, ils sont dans le champ d'application de la présente Norme.

- C4 Dans IAS 32, un nouveau paragraphe 4(e) est inséré. À la suite de ce changement et des changements effectués par les paragraphes C1 et C3 et par IFRS 3 *Regroupements d'entreprises*, le paragraphe 4(c) à (e) est modifié comme suit:

(c) contrats relatifs à une contrepartie éventuelle lors d'un regroupement d'entreprises (voir IFRS 3 Regroupements d'entreprises). Cette exemption ne s'applique qu'à l'acquéreur.

(d) contrats d'assurance tels que définis dans IFRS 4 Contrats d'assurance. Toutefois, la présente Norme s'applique aux produits dérivés qui sont incorporés dans les contrats d'assurance si IAS 39 impose à l'entité de les comptabiliser séparément.

(e) instruments financiers qui sont dans le champ d'application d'IFRS 4 car ils contiennent un élément de participation discrétionnaire. L'émetteur de ces instruments est exempt d'appliquer à ces éléments les paragraphes 15 à 32 et AG25 à AG35 de la présente Norme concernant la distinction entre passifs financiers et instruments de capitaux propres. Toutefois, ces instruments sont soumis à toutes les autres dispositions de la présente Norme. De plus, la présente Norme s'applique aux dérivés qui sont incorporés dans ces instruments (voir IAS 39).

Le paragraphe 4(f), inséré par IFRS 2 *Paiement fondé sur des actions*, reste inchangé.

▼ **M3**

C5 Dans IAS 39, le paragraphe 2(f) est supprimé. À la suite de ce changement et des changements effectués par les paragraphes C2 et C3 et par IFRS 3 *Regroupements d'entreprises*, le paragraphe 2(d) à (g) est modifié comme suit:

- (d) instruments financiers émis par l'entité et qui satisfont à la définition d'un instrument de capitaux propres dans IAS 32 (y compris les options et les bons de souscription d'actions). Toutefois, le porteur de ces instruments de capitaux propres doit appliquer la présente Norme à ces instruments, sauf s'ils satisfont à l'exception du paragraphe (a) ci-dessus.*
- (e) les droits et les obligations selon un contrat d'assurance tel que défini dans IFRS 4 Contrats d'assurance ou selon un contrat dans le champ d'application d'IFRS 4 parce qu'il contient un élément de participation discrétionnaire. Toutefois, la présente Norme s'applique à un dérivé qui est incorporé dans un tel contrat si le dérivé n'est pas lui-même un contrat dans le champ d'application d'IFRS 4 (voir les paragraphes 10 à 13 et l'Annexe A paragraphes AG23 à AG33). De plus, si un contrat d'assurance est un contrat de garantie financière conclu, ou conservé lors du transfert à un tiers d'actifs financiers ou de passifs financiers dans le champ d'application de la présente Norme, l'émetteur doit appliquer la présente Norme au contrat (voir le paragraphe 3 et le paragraphe AG4A de l'Annexe A).*
- (f) contrats relatifs à une contrepartie éventuelle lors d'un regroupement d'entreprises (voir IFRS 3 Regroupements d'entreprises). Cette exemption ne s'applique qu'à l'acquéreur.*
- (g) contrats entre un acquéreur et un vendeur lors d'un regroupement d'entreprises pour acheter ou vendre une entreprise acquise à une date future.*

Le paragraphe 2(i) et (j) devient 2(h) et (i). Le paragraphe 2(i), a été inséré par IFRS 2 *Paiement fondé sur des actions*.

Le paragraphe 3 est supprimé et remplacé par un nouveau paragraphe 3 et le paragraphe AG4A est ajouté, comme suit:

3. Certains contrats de garantie financière imposent à l'émetteur d'effectuer des paiements spécifiés pour rembourser le titulaire d'une perte qu'il encourt en raison de la défaillance d'un débiteur spécifié à effectuer un paiement à l'échéance aux termes de l'instrument d'emprunt initiaux ou modifiés. Si cette disposition transfère un risque notable à l'émetteur, le contrat est un contrat d'assurance tel que défini dans IFRS 4 (voir les paragraphes 2(e) et AG4A). D'autres contrats de garantie financière imposent que des paiements soient effectués en réponse aux variations d'un taux d'intérêt spécifié, du prix d'un instrument financier, du prix d'une marchandise, du taux de change, de l'indice de prix ou de taux, de la notation de crédit ou de l'indice de crédit ou d'une autre variable, à condition que dans le cas d'une variable non-financière, la variable ne soit pas spécifique à une des parties au contrat. De tels contrats sont dans le champ d'application de la présente Norme.

AG4A. Les contrats de garantie financière peuvent avoir différentes formes juridiques, telles que celle d'une garantie financière, d'une lettre de crédit, d'un contrat de crédit couvrant le risque de défaillance ou d'un contrat d'assurance. Leur traitement comptable ne dépend pas de leur forme juridique. Des exemples du traitement approprié figurent ci-après (voir les paragraphes 2(e) et 3):

- (a) Si le contrat n'est pas un contrat d'assurance, tel que défini dans IFRS 4, l'émetteur applique la présente Norme. Ainsi, un contrat de garantie financière qui impose des paiements si la notation de crédit d'un débiteur tombe au-dessous d'un niveau particulier est dans le champ d'application de la présente Norme.
- (b) Si l'émetteur a encouru ou conservé la garantie financière lors du transfert à une autre partie d'actifs financiers ou de passifs financiers dans le champ d'application de la présente Norme, l'émetteur applique la présente Norme.
- (c) Si le contrat est un contrat d'assurance, tel que défini dans IFRS 4, l'émetteur applique IFRS 4 sauf si l'alinéa (b) s'applique.
- (d) Si l'émetteur a donné une garantie financière en liaison avec la vente de marchandises, l'émetteur applique IAS 18 pour

▼M3

déterminer le moment où il comptabilise les produits qui en résultent.

- C6 Dans IAS 39, paragraphe 9, l'expression «autre variable» dans la définition d'un dérivé est remplacé par l'expression «autre variable, à condition que dans le cas d'une variable non-financière, la variable ne soit pas spécifique à une des parties au contrat». Le même changement est effectué au paragraphe 10 d'IAS 39. Le nouveau paragraphe suivant AG12A est ajouté à IAS 39:

AG12A. La définition d'un dérivé fait référence aux variables non-financières qui ne sont pas spécifiques à une des parties au contrat. Celles-ci incluent un indice des pertes suite à un tremblement de terre dans une région particulière et un indice des températures dans une ville particulière. Les variables non-financières spécifiques à une des parties au contrat incluent la survenance ou la non-survenance d'un incendie qui endommage ou détruit un actif de cette partie. Une variation de la juste valeur d'un actif non-financier est spécifique à son détenteur si la juste valeur reflète non seulement les variations des prix de marché de ces actifs (variable financière) mais aussi l'état d'un actif non-financier spécifique détenu (variable non-financière). Par exemple, si une garantie de la valeur résiduelle d'une voiture spécifique expose le garant au risque de changements de l'état physique de la voiture, la variation de cette valeur résiduelle est spécifique au propriétaire de la voiture.

- C7 Dans IAS 32, est inséré le nouveau paragraphe suivant 91A, et au paragraphe 86 la référence croisée au paragraphe 90 est élargie pour inclure le paragraphe 91A:

91A. *Certains actifs financiers et passifs financiers contiennent un élément de participation discrétionnaire tel que décrit dans IFRS 4 Contrats d'assurance. Si une entité ne peut pas évaluer de manière fiable la juste valeur de cet élément, l'entité doit l'indiquer, en ajoutant une description du contrat, ainsi que de sa valeur comptable, une explication de la raison pour laquelle la juste valeur ne peut pas être évaluée de manière fiable et, si possible, une fourchette d'estimations dans laquelle il est hautement probable que la juste valeur se trouvera.*

Au paragraphe 49(e), le terme «police d'assurance», est remplacée par «contrat d'assurance».

- C8 Dans IAS 39, le paragraphe AG30 donne des exemples de dérivés incorporés qui sont considérés comme non étroitement liés à un contrat hôte, et le paragraphe AG33 donne des exemples de dérivés incorporés qui sont considérés comme étroitement liés à un contrat hôte. Les paragraphes AG30(g) et AG33 (a), (b) et (d) sont modifiés par l'insertion de références aux contrats d'assurance comme suit, et (g) et (h) sont ajoutés au paragraphe AG33:

AG30 (g) Une option d'achat, de vente ou de remboursement anticipé dans un contrat d'emprunt hôte ou un contrat d'assurance hôte n'est pas étroitement liée au contrat hôte, sauf si, à chaque date d'exercice, le prix d'exercice de l'option est approximativement égal au coût amorti de l'instrument d'emprunt hôte ou à la valeur comptable du contrat d'assurance hôte. Du point de vue de l'émetteur d'un instrument d'emprunt convertible comportant un élément d'option d'achat ou de vente incorporé, l'appréciation afin de savoir si l'option d'achat ou de vente est étroitement liée au contrat d'emprunt hôte est faite avant de séparer l'élément de capitaux propres selon IAS 32.

AG33 (a) Un dérivé incorporé dans lequel le sous-jacent est un taux d'intérêt ou un indice de taux d'intérêt qui peut changer le montant d'intérêt qui sinon serait payé ou reçu sur un contrat d'emprunt hôte porteur d'intérêt ou sur un contrat d'assurance, est étroitement lié au contrat hôte sauf si le contrat composé peut être réglé de telle façon que le titulaire ne recouvre pas substantiellement la totalité de son placement comptabilisé ou si le dérivé incorporé pouvait au moins doubler le taux de rendement initial du titulaire sur le contrat hôte et pouvait créer un taux de rendement qui soit au moins le double de ce que le rendement du marché serait pour un contrat ayant les mêmes modalités que le contrat hôte.

(b) Un taux plancher ou plafond («floor» ou «cap») incorporé sur le taux d'intérêt d'un contrat d'emprunt ou d'un contrat d'assurance est étroitement lié au contrat hôte, à condition que

▼M3

le taux plafond soit égal ou supérieur au taux d'intérêt du marché et que le taux plancher soit égal ou inférieur au taux d'intérêt du marché lors de l'émission du contrat, et qu'il n'y ait pas d'effet de levier du taux plafond ou plancher par rapport au contrat hôte. De même, les dispositions incluses dans un contrat en vue de l'achat ou de la vente d'un actif (par exemple, une marchandise) qui établissent un taux plafond et un taux plancher sur le prix à payer ou à recevoir pour l'actif sont étroitement liées au contrat hôte si à la fois le plafond et le plancher étaient en dehors de la monnaie à l'origine et s'il n'y a pas d'effet de levier.

- (d) Un instrument dérivé de monnaies étrangères incorporé dans un contrat hôte qui est un contrat d'assurance ou n'est pas un instrument financier (tel qu'un contrat en vue de l'achat ou de la vente d'un élément non-financier dans lequel le prix est libellé en une monnaie étrangère) est étroitement lié au contrat hôte à condition qu'il ne soit pas à effet de levier, ne contienne pas d'élément d'option, et impose des paiements libellés en l'une des monnaies suivantes:
- (i) la monnaie fonctionnelle de toute partie substantielle à ce contrat;
 - (ii) la monnaie dans laquelle est libellé le prix de la marchandise ou du service lié acquis ou livré, est habituelle dans des transactions commerciales partout dans le monde (telle que le dollar américain pour les transactions portant sur le pétrole brut);
- ou
- (iii) une monnaie qui est communément utilisée dans des contrats en vue de l'achat ou de la vente d'éléments non-financiers dans l'environnement économique dans lequel la transaction a lieu (par exemple une monnaie relativement stable et liquide qui est communément utilisée dans les transactions commerciales locales ou dans le commerce extérieur).
- (g) Un élément de liaison de parts incorporé dans un instrument financier hôte ou un contrat d'assurance hôte est étroitement lié à l'instrument hôte ou au contrat hôte si les paiements libellés en ces parts sont évalués selon les valeurs des parts actuelles qui reflètent les justes valeurs des actifs du fonds. Un élément de liaison de parts est une condition contractuelle qui impose des paiements libellés en parts d'un fonds de placement interne ou externe.
- (h) Un dérivé incorporé dans un contrat d'assurance est étroitement lié au contrat d'assurance hôte si le dérivé incorporé et le contrat d'assurance hôte sont si interdépendants qu'une entité ne peut pas évaluer séparément le dérivé incorporé (c'est-à-dire sans prendre en compte le contrat hôte).

Amendements des autres IFRS

- C9 IAS 18 *Produits des activités ordinaires* est modifiée comme décrit ci-dessous.
- Le paragraphe 6(c) est modifié comme suit:
- (c) contrats d'assurance dans le champ d'application d'IFRS 4 *Contrats d'assurance*;
- C10 Dans IAS 19 *Avantages du personnel*, la note de bas de page suivante est ajoutée à la définition au paragraphe 7 d'un contrat d'assurance éligible, après la première utilisation du mot «contrat».
- (*) Un contrat d'assurance éligible n'est pas nécessairement un contrat d'assurance, tel que défini dans IFRS 4 *Contrats d'assurance*.
- C11 Dans IAS 37 *Provisions, passifs éventuels et actifs éventuels*, les paragraphes 1(b) et 4 sont supprimés et un nouveau paragraphe 5(e) est inséré comme suit:
- (e) contrats d'assurance (voir IFRS 4 *Contrats d'assurance*). Toutefois, la présente Norme s'applique aux provisions, aux passifs éventuels et aux actifs éventuels d'un assureur, à l'exception de ceux qui sont générés par ses obligations et ses droits contractuels résultant des contrats d'assurance dans le champ d'application d'IFRS 4.

▼ **M3**

Au paragraphe 2 (tel que modifié en 2003 par IAS 39), la dernière phrase est supprimée.

C12 Dans IAS 40 *Immeubles de placement* (telle que révisée en 2003), les paragraphes 32A à 32C et 75(f)(iv) sont ajoutés et un renvoi au paragraphe 32A est inclus au paragraphe 30 comme suit:

30. *À l'exception des mentions aux paragraphes 32A et 34, une entité doit choisir comme méthode comptable soit le modèle de la juste valeur décrit aux paragraphes 33 à 55, soit le modèle du coût décrit au paragraphe 56, et doit appliquer cette méthode à tous ses immeubles de placement.*

Immeubles de placement liés aux passifs

32A. *Une entité peut:*

(a) *choisir soit le modèle de la juste valeur, soit le modèle du coût pour tous les immeubles de placement adossés à des passifs dont le rendement est directement lié à la juste valeur d'actifs spécifiés y compris cet immeuble de placement ou au rendement de ces actifs,*

et

(b) *choisir soit le modèle de la juste valeur, soit le modèle du coût pour tous les autres immeubles de placement, sans tenir compte du choix effectué à l'alinéa (a).*

32B. Quelques assureurs et d'autres entités exploitent un fonds immobilier interne qui émet des parts fictives, certaines d'entre elles étant détenues par des investisseurs dans des contrats liés, d'autres parts étant détenues par l'entité. Le paragraphe 32A ne permet pas à une entité d'évaluer le bien immobilier détenu par le fonds en partie au coût, et en partie à la juste valeur.

32C. Si une entité choisit différents modèles pour les deux catégories décrites au paragraphe 32A, les ventes d'immeubles de placement entre des portefeuilles d'actifs évalués en utilisant différents modèles doivent être comptabilisées à la juste valeur et la variation cumulée de la juste valeur doit être comptabilisée en résultat. En conséquence, si un immeuble de placement d'un portefeuille utilisant le modèle de la juste valeur est vendu pour entrer dans un portefeuille utilisant le modèle du coût, la juste valeur de l'immeuble à la date de la vente devient son coût présumé.

75(f)(iv) *la variation cumulée de la juste valeur sur la vente d'un immeuble de placement à partir d'un portefeuille d'actifs utilisant le modèle du coût est utilisée pour entrer dans un portefeuille dans lequel le modèle de la juste valeur est utilisé est comptabilisée en résultat (voir le paragraphe 32C).*

C13 IFRS 1 *Première adoption des Normes internationales d'information financière* est modifiée de la façon suivante.

Au paragraphe 12, le renvoi aux paragraphes 13 à 25C est modifié pour faire référence aux paragraphes 13 à 25D.

Le paragraphe 13(g) et (h) est modifié et un nouvel alinéa (i) est inséré comme suit:

(g) désignation d'instruments financiers précédemment comptabilisés (paragraphe 25A);

(h) transactions de paiements fondées sur des actions (paragraphes 25B et 25C);

et

(i) contrats d'assurance (paragraphe 25D).

Après le paragraphe 25C, un nouveau titre et le paragraphe 25D est ajouté comme suit:

Contrats d'assurance

25D Un premier adoptant peut appliquer les dispositions transitoires d'IFRS 4 *Contrats d'assurance*. IFRS 4 limite les changements apportés aux méthodes comptables relatives aux contrats d'assurance, y compris les changements effectués par un premier adoptant.

▼M3

Le paragraphe 36A et le titre qui le précède sont modifiés en insérant les références à IFRS 4, comme suit:

Exemption de l'application des dispositions nécessitant de retraiter les informations comparatives pour IAS 39 et IFRS 4

36A Dans ses premiers états financiers IFRS, une entité qui adopte les Normes avant le 1^{er} janvier 2006 doit présenter au moins un an d'informations comparatives, mais il n'est pas nécessaire que ces informations comparatives soient conformes à IAS 32, IAS 39 et IFRS 4. Une entité qui choisit de présenter des informations comparatives non conformes à IAS 32, IAS 39 et IFRS 4 dans sa première année de transition doit:

- (a) appliquer le référentiel précédent aux informations comparatives relatives aux instruments financiers dans le champ d'application d'IAS 32 et d'IAS 39 et aux contrats d'assurance dans le champ d'application d'IFRS 4;
 - (b) indiquer ce fait, ainsi que la base utilisée pour préparer ces informations;
- et
- (c) indiquer la nature des principaux ajustements qui permettraient aux informations de se conformer à IAS 32, IAS 39 et à IFRS 4. L'entité n'est pas tenue de quantifier ces ajustements. Cependant, l'entité doit traiter tout ajustement entre le bilan à la date de reporting de la période comparative (c'est-à-dire le bilan qui inclut les informations comparatives selon le référentiel précédent) et le bilan à l'ouverture de la première période de reporting IFRS (c'est-à-dire la première période qui inclut des informations conformes à IAS 32, IAS 39 et IFRS 4) générées par un changement de méthode comptable et fournir les informations imposées par le paragraphe 28(a) à (e) et (f)(i) d'IAS 8.

Le paragraphe 28(f)(10) ne s'applique qu'aux montants présentés dans le bilan à la date de reporting de la période comparative.

Dans le cas d'une entité qui décide de présenter des informations comparatives non conformes à IAS 32, IAS 39 et IFRS 4, les renvois à la «date de transition aux IFRS» signifient, uniquement dans le cas de ces Normes, l'ouverture de la première période de reporting selon IFRS.

C14 SIC-27 *Évaluation de la substance des transactions prenant la forme juridique d'un contrat de location* (telle qu'amendée par IAS 39) est modifiée de la manière décrite ci-dessous:

Le paragraphe 7 est amendé comme suit:

- 7. D'autres obligations d'un accord, y compris toutes les garanties fournies et les obligations encourues lors d'une résiliation anticipée, doivent être comptabilisées selon les dispositions d'IAS 37, d'IAS 39, ou d'IFRS 4, en fonction de leurs termes.

▼B

**NORME COMPTABLE INTERNATIONALE IAS 23
(RÉVISÉE EN 1993)**

Coûts d'emprunt

La présente Norme comptable internationale révisée annule et remplace IAS 23, La capitalisation des charges d'emprunt, approuvée par le Conseil en mars 1984. La Norme révisée était entrée en vigueur pour les états financiers des exercices ouverts à compter du 1^{er} janvier 1995.

Une interprétation du SIC fait référence à IAS 23:

— SIC 2: Cohérence des méthodes — Incorporation des coûts d'emprunts dans le coût des actifs.

SOMMAIRE

	Paragraphes
Objectif	
Champ d'application	1-3
Définitions	4-6

▼B

Coûts d'emprunt — traitement de référence	7-9
Comptabilisation	7-8
Informations à fournir	9
Coûts d'emprunt — Autre traitement autorisé	10-29
Comptabilisation	10-28
Coûts d'emprunt incorporables dans le coût d'un actif	13-18
Excédent de la valeur comptable de l'actif éligible sur sa valeur recouvrable	19
Début de l'incorporation dans le coût d'un actif	20-22
Suspension de l'incorporation dans le coût d'un actif	23-24
Arrêt de l'incorporation dans le coût d'un actif	25-28
Informations à fournir	29
Dispositions transitoires	30
Date d'entrée en vigueur	31

Les dispositions normatives qui sont présentées en caractères gras, italiques doivent être lues dans le contexte des documents explicatifs et des commentaires de mise en œuvre de la présente Norme ainsi que dans le contexte de la Préface aux Normes comptables internationales. Les Normes comptables internationales ne sont pas censées s'appliquer à des éléments non significatifs (voir paragraphe 12 de la Préface).

OBJECTIF

L'objectif de la présente Norme est de prescrire le traitement comptable des coûts d'emprunt. De façon générale, la présente Norme impose que les coûts d'emprunt soient immédiatement comptabilisés en charges. Toutefois, elle admet, à titre d'autre traitement autorisé, l'incorporation dans le coût d'un actif des coûts d'emprunt qui sont directement attribuables à l'acquisition, la construction ou la production d'un actif éligible.

CHAMP D'APPLICATION

- La présente Norme doit être appliquée pour la comptabilisation des coûts d'emprunt.**
- La présente Norme annule et remplace IAS 23, La capitalisation des charges d'emprunt, approuvée en 1983.
- La présente Norme ne traite pas du coût réel ou calculé des capitaux propres, y compris le capital de préférence qui n'est pas classé en tant que passif.

DÉFINITIONS

- Dans la présente Norme, les termes suivants ont la signification indiquée ci-après:**

Les coûts d'emprunt sont les intérêts et autres coûts supportés par une entreprise dans le cadre d'un emprunt de fonds.

Un actif éligible est un actif qui exige une longue période de préparation avant de pouvoir être utilisé ou vendu.

- Les coûts d'emprunt peuvent inclure:
 - les intérêts sur découverts bancaires et emprunts à court-terme et à long-terme;
 - l'amortissement des primes d'émission ou de remboursement relatives aux emprunts;
 - l'amortissement des coûts accessoires encourus pour la mise en place des emprunts;
 - les charges financières en rapport avec les contrats de location-financement, comptabilisés selon IAS 17. Contrats de location; et

▼B

- (e) les différences de change résultant des emprunts en monnaie étrangère, dans la mesure où elles sont assimilées à un ajustement des coûts d'intérêt.
6. Des exemples d'actifs éligibles sont les stocks qui nécessitent une longue période de préparation avant de pouvoir être vendus, les installations de fabrication, les installations de production d'énergie et les immeubles de placement. Les autres investissements et les stocks qui sont fabriqués de façon régulière ou autrement produits de façon répétitive en grandes quantités sur une courte période ne constituent pas des actifs éligibles. Les actifs qui sont destinés et prêts à être utilisés ou vendus au moment de leur acquisition ne sont pas des actifs éligibles.

COÛTS D'EMPRUNT — TRAITEMENT DE RÉFÉRENCE

Comptabilisation

7. **Les coûts d'emprunt doivent être comptabilisés en charges dans l'exercice au cours duquel ils sont encourus.**
8. Selon le traitement de référence, les coûts d'emprunt sont comptabilisés en charges de l'exercice au cours duquel ils sont encourus, indépendamment de l'utilisation qui est faite des fonds empruntés.

Informations à fournir

9. **Les états financiers doivent mentionner la méthode comptable adoptée pour les coûts d'emprunt.**

COÛTS D'EMPRUNT — AUTRE TRAITEMENT AUTORISÉ

Comptabilisation

10. **Les coûts d'emprunt doivent être comptabilisés en charges de l'exercice au cours duquel ils sont encourus, sauf à être incorporés dans le coût d'un actif conformément au paragraphe 11.**
11. **Les coûts d'emprunt qui sont directement attribuables à l'acquisition, la construction ou la production d'un actif éligible doivent être incorporés dans le coût de cet actif. Le montant des coûts d'emprunt incorporés dans le coût d'un actif doit être déterminé conformément à la présente norme ⁽¹⁾.**
12. Selon l'autre traitement autorisé, les coûts d'emprunt qui sont directement attribuables à l'acquisition, la construction ou la production d'un actif sont incorporés dans le coût de cet actif. De tels coûts d'emprunt sont incorporés comme composante du coût de l'actif lorsqu'il est probable qu'ils généreront des avantages économiques futurs pour l'entreprise et que les coûts peuvent être évalués de façon fiable. Les autres coûts d'emprunt sont comptabilisés en charges de l'exercice au cours duquel ils sont encourus.

Coûts d'emprunt incorporables dans le coût d'un actif

13. Les coûts d'emprunt qui sont directement attribuables à l'acquisition, la construction ou la production d'un actif éligible correspondent aux coûts d'emprunt qui auraient pu être évités si la dépense relative à l'actif éligible n'avait pas été faite. Lorsqu'une entreprise emprunte des fonds spécifiquement en vue de l'acquisition d'un actif éligible particulier, les coûts d'emprunt qui sont liés directement à cet actif qualifié peuvent être aisément déterminés.
14. Il peut être difficile d'identifier une relation directe entre des emprunts particuliers et un actif éligible et de déterminer les emprunts qui autrement auraient pu être évités. Une telle difficulté existe, par exemple, lorsque l'activité de financement d'une entreprise fait l'objet d'une coordination centrale. Des difficultés apparaissent également lorsqu'un groupe utilise une gamme d'instruments d'emprunts à des taux d'intérêt différents et prête ces fonds sur des bases diverses aux autres entreprises du groupe. D'autres complications résultent de l'utilisation d'emprunts libellés ou indexés sur des monnaies étrangères, lorsque le groupe opère dans une économie hautement inflationniste, et des fluctuations des cours de change. Par la suite, la détermination du montant des coûts d'emprunt qui

⁽¹⁾ Voir aussi SIC 2: Cohérence des méthodes — Incorporation des coûts d'emprunts dans le coût des actifs.

▼B

sont directement attribuables à l'acquisition d'un actif qualifié est difficile et est affaire de jugement.

15. **Dans la mesure où des fonds sont empruntés spécifiquement en vue de l'obtention d'un actif éligible, le montant des coûts d'emprunt incorporeables au coût de l'actif doit correspondre aux coûts d'emprunt réels encourus sur cet emprunt au cours de l'exercice diminués de tout produit obtenu du placement temporaire de ces fonds empruntés.**
16. Les modes de financement pour un actif éligible peuvent avoir pour conséquence qu'une entreprise obtient les fonds empruntés et supporte les coûts d'emprunt correspondants avant que tout ou partie des fonds soient utilisés pour les dépenses relatives à l'actif éligible. Dans un tel cas, les fonds sont souvent placés de façon temporaire, en attendant d'être dépensés pour l'actif qualifié. Pour déterminer le montant des coûts d'emprunt incorporables au coût de l'actif au cours d'un exercice, tout produit du placement retiré de ces fonds est déduit des coûts d'emprunt encourus.
17. **Dans la mesure où les fonds sont empruntés de façon générale et utilisés en vue de l'obtention d'un actif éligible, le montant des coûts d'emprunt incorporables au coût de l'actif doit être déterminé en appliquant un taux de capitalisation aux dépenses relatives à l'actif. Ce taux de capitalisation doit être la moyenne pondérée des coûts d'emprunt applicables aux emprunts de l'entreprise en cours au titre de l'exercice, autres que les emprunts contractés spécifiquement dans le but d'obtenir l'actif concerné. Le montant des coûts d'emprunt incorporés au coût de l'actif au cours d'un exercice donné ne doit pas excéder le montant total des coûts d'emprunt supportés au cours de ce même exercice.**
18. Dans certaines circonstances, il est approprié d'inclure tous les emprunts de la société mère et de ses filiales pour calculer une moyenne pondérée des coûts d'emprunt; dans d'autres cas, il est approprié que chaque filiale utilise la moyenne pondérée des coûts d'emprunt applicables à ses propres emprunts.

Excédent de la valeur comptable de l'actif éligible sur sa valeur recouvrable

19. Lorsque la valeur comptable ou le coût final attendu de l'actif éligible est supérieure à sa valeur recouvrable ou sa valeur réalisable nette, cette valeur comptable est dépréciée ou sortie du bilan selon les dispositions d'autres Normes comptables internationales. Dans certaines circonstances, le montant de la dépréciation ou de la sortie est repris selon ces autres Normes comptables internationales.

Début de l'incorporation dans le coût d'un actif

20. **L'incorporation des coûts d'emprunt dans le coût d'un actif éligible doit commencer lorsque:**
 - (a) **des dépenses relatives au bien ont été réalisées;**
 - (b) **des coûts d'emprunt sont encourus; et**
 - (c) **les activités indispensables à la préparation de l'actif préalablement à son utilisation ou à sa vente sont en cours.**
21. Les dépenses relatives à un actif éligible ne comprennent que celles qui ont eu pour résultat des paiements en trésorerie, des transferts d'autres actifs ou à la présomption de passifs portant intérêt. Les dépenses sont diminuées de tout acompte et de toute subvention reçus liés à cet actif (voir IAS 20, Comptabilisation des subventions publiques et informations à fournir sur l'aide publique). La valeur comptable moyenne de l'actif au cours d'un exercice, y compris les coûts d'emprunt antérieurement incorporés à son coût, représente normalement une approximation raisonnable des dépenses auxquelles le taux de capitalisation est appliqué au cours de cet exercice.
22. Les opérations nécessaires pour préparer l'actif pour son utilisation ou sa vente prévue vont au-delà de la construction physique de cet actif. Elles comprennent des travaux techniques et administratifs préalables au début de la construction physique, tels que les opérations associées à l'obtention des autorisations préalables au début de la construction physique. Toutefois, de telles opérations ne comprennent pas le fait de détenir un actif lorsqu'il n'y a ni production ni développement modifiant l'état de cet actif. Par exemple, les coûts d'emprunt supportés pendant la phase d'aménagement d'un terrain sont incorporés dans le coût d'un actif dans l'exercice au cours duquel les opérations relatives à ce développement

▼B

sont menées. Toutefois, les coûts d'emprunt supportés lorsque le terrain acquis à des fins de construction est détenu sans s'accompagner d'un aménagement ne sont pas incorporables.

Suspension de l'incorporation dans le coût d'un actif

23. **L'incorporation des coûts d'emprunt dans le coût d'un actif doit être suspendue pendant les périodes longues d'interruption de l'activité productive.**
24. Des coûts d'emprunt peuvent être encourus pendant une longue durée au cours de laquelle les opérations nécessaires à la préparation d'un actif préalablement à son utilisation ou à sa vente prévue, sont interrompues. De tels coûts correspondent au coût de détention d'actifs partiellement achevés et ne répondent pas aux critères d'incorporation dans le coût d'un actif. Toutefois, l'incorporation des coûts d'emprunt dans le coût d'un actif n'est normalement pas suspendue pour une durée au cours de laquelle des travaux techniques et administratifs importants sont en cours. L'incorporation des coûts d'emprunt dans le coût d'un actif n'est pas non plus suspendue lorsqu'un délai temporaire est une étape nécessaire au processus de préparation de l'actif à son utilisation prévue ou à sa vente prévue. À titre d'exemple, l'incorporation au coût d'un actif se poursuit pendant la longue période nécessaire de maturation des stocks ou la longue période au cours de laquelle le niveau élevé des eaux retarde la construction d'un pont, si ce niveau élevé est habituel lors de la période de construction dans la région géographique concernée.

Cessation de l'incorporation dans le coût d'un actif

25. **L'incorporation des coûts d'emprunt doit cesser lorsque les activités indispensables à la préparation de l'actif préalablement à son utilisation ou sa vente prévue sont pratiquement toutes terminées.**
26. Un actif est en général prêt à son utilisation ou sa vente attendue lorsque sa construction physique est achevée, même si des travaux administratifs de routine peuvent se poursuivre. Si seules des modifications mineures, telles que la décoration d'une propriété selon les spécifications de l'acheteur ou de l'utilisateur, restent à apporter, cela indique que les activités sont pratiquement toutes terminées.
27. **Lorsque la construction d'un actif est partiellement terminée et que chacune des parties constitutives est utilisable, indépendamment des autres dont la construction se poursuit, il faut cesser d'incorporer les coûts d'emprunt dans le coût de l'actif lorsque pratiquement toutes les activités indispensables à la préparation d'une de ces parties constitutives préalablement à leur utilisation ou leur vente prévue sont terminées.**
28. Un complexe immobilier comprenant plusieurs immeubles, dont chacun peut être utilisé individuellement, est un exemple d'actif éligible pour lequel chaque partie est en mesure d'être utilisée pendant que la construction se poursuit sur d'autres parties. À titre d'exemple d'actif éligible nécessitant d'être achevé avant que chaque partie puisse être utilisée, on citera un établissement industriel mettant en œuvre plusieurs processus de manière consécutive en différents points de cet établissement à l'intérieur du même site, comme par exemple une aciérie.

INFORMATIONS À FOURNIR

29. **Les états financiers doivent fournir les informations suivantes:**
- (a) **la méthode comptable utilisée pour les coûts s d'emprunt;**
 - (b) **le montant des coûts d'emprunt incorporés dans le coût d'actifs au cours de l'exercice; et**
 - (c) **le taux de capitalisation utilisé pour déterminer le montant des coûts d'emprunt pouvant être incorporés dans le coût d'actifs.**

DISPOSITIONS TRANSITOIRES

30. **Lorsque l'adoption de la présente norme constitue un changement de méthode comptable, les entreprises sont encouragées à ajuster leurs états financiers conformément à la Norme comptable internationale IAS 8, Résultat net de l'exercice, erreurs fondamentales et changements de méthodes comptables. Par ailleurs, les entreprises utilisant l'autre traitement autorisé ne doivent incorporer dans le coût d'actifs que les coûts d'emprunt encourus postérieurement à la date d'application de la présente norme qui satisfont aux critères permettant l'incorporation dans le coût d'actifs.**

▼B

DATE D'ENTRÉE EN VIGUEUR

31. **La présente Norme comptable internationale est applicable aux états financiers relatifs aux exercices ouverts à partir du 1^{er} janvier 1995.**

▼M5*NORME COMPTABLE INTERNATIONALE IAS 24***Information relative aux parties liées**

SOMMAIRE

	Paragraphe
Objectif	1
Champ d'application	2-4
Objet des informations relatives aux parties liées	5-8
Définitions	9-11
Informations à fournir	12-22
Date d'entrée en vigueur	23
Retrait d'IAS 24 (reformulée en 1994)	24

La présente norme révisée annule et remplace IAS 24 (reformulée en 1994), *Information relative aux parties liées*; elle doit être appliquée pour les périodes annuelles ouvertes à compter du 1^{er} janvier 2005. Une application anticipée est encouragée.

OBJECTIF

1. L'objectif de la présente norme est d'assurer que les états financiers d'une entité contiennent les informations nécessaires pour attirer l'attention sur la possibilité que la position financière et le résultat peuvent avoir été affectés par l'existence de parties liées et par des transactions et soldes avec celles-ci.

CHAMP D'APPLICATION

2. *La présente norme doit être appliquée:*
 - (a) *lors de l'identification de relations et de transactions entre parties liées;*
 - (b) *lors de l'identification de soldes entre une entité et des parties qui lui sont liées;*
 - (c) *lors de l'identification des circonstances dans lesquelles la communication des points (a) et (b) est imposée;*

et

 - (d) *lors de la détermination des informations qui doivent être fournies à propos de ces points.*
3. *La présente norme impose de fournir des informations sur les transactions et soldes entre parties liées dans les états financiers individuels d'une société mère, d'un coentrepreneur ou d'un investisseur présentés selon IAS 27 États financiers consolidés et individuels.*
4. Les transactions et soldes entre parties liées avec d'autres entités d'un groupe sont mentionnés dans les états financiers de l'entité. Les transactions et soldes entre parties liées intra-groupe sont éliminés lors de la préparation des états financiers consolidés du groupe.

OBJET DES INFORMATIONS RELATIVES AUX PARTIES LIÉES

5. Les relations entre parties liées procèdent de la vie normale des affaires. Par exemple, les entités exercent souvent des parties distinctes de leurs activités par l'intermédiaire de filiales, de coentreprises et d'entreprises associées. Dans ces circonstances, la capacité de l'entité à affecter les politiques financière et opérationnelle de l'entité passe par l'existence d'un contrôle, d'un contrôle conjoint ou d'une influence notable.
6. Une relation entre parties liées peut avoir un effet sur le résultat et sur la situation financière d'une entité. Des parties liées peuvent entreprendre des transactions que des parties non liées n'entreprendraient pas. Par exemple, une entité qui vend des biens à sa société mère au coût pourrait ne pas les

▼ **M5**

vendre à ces conditions à un autre client. Les transactions entre parties liées peuvent également ne pas être effectuées pour les mêmes montants que les transactions entre parties non liées.

7. Le résultat et la situation financière d'une entité peuvent être affectés par une relation entre parties liées même si aucune transaction entre parties liées n'a lieu. La simple existence d'une relation peut suffire à affecter les transactions de l'entité avec d'autres parties. Par exemple, une filiale peut mettre fin à des relations avec un partenaire commercial à la suite de l'acquisition par la société mère d'une filiale apparentée intervenant dans les mêmes activités que le partenaire précédent. Ou bien une partie peut s'abstenir d'agir à cause de l'influence notable exercée par une autre partie - par exemple, une filiale peut recevoir comme instruction de sa société mère de ne pas s'engager dans la recherche et développement.
8. Pour ces raisons, la connaissance des transactions, soldes et relations entre parties liées peut affecter l'évaluation des activités d'une entité par les utilisateurs des états financiers, y compris l'évaluation des risques et opportunités que connaît l'entité.

DÉFINITIONS

9. *Dans la présente norme, les termes suivants ont la signification indiquée ci-après:*

Partie liée: Une partie est liée à une entité dans les cas suivants:

(a) directement ou indirectement par le biais d'un ou de plusieurs intermédiaires, la partie:

(i) contrôle l'entité, est contrôlée par elle, ou est soumise à un contrôle conjoint au même titre que l'entité (ceci couvre les sociétés mères, les filiales et les filiales apparentées);

(ii) détient dans l'entité une participation qui lui permet d'exercer une influence notable sur elle;

ou

(iii) exerce le contrôle conjoint sur l'entité;

(b) la partie est une entreprise associée (selon la définition dans IAS 28 Participations dans des entreprises associées) de l'entité;

(c) la partie est une coentreprise dans laquelle l'entité est un coentrepreneur (voir IAS 31 Participations dans des coentreprises);

(d) la partie fait partie des principaux dirigeants de l'entité ou de sa société mère;

(e) la partie est un des membres proches de la famille de tout individu visé par (a) ou (d);

(f) la partie est une entité sur laquelle une des personnes visées sous (d) ou (e) exerce le contrôle, un contrôle conjoint, une influence notable, ou encore détient un droit de vote significatif;

ou

(g) la partie est un régime d'avantages postérieur à l'emploi au profit des employés de l'entité, ou de toute entité qui est une partie liée à cette entité.

Une transaction entre parties liées est un transfert de ressources, de services ou d'obligations entre des parties liées, sans tenir compte du fait qu'un prix soit facturé ou non.

Les membres de la famille proche d'une personne sont les membres de la famille dont on peut s'attendre à ce qu'elles influencent cette personne, ou soient influencées par elle, dans leurs relations avec l'entité. Ces personnes peuvent inclure:

(a) le partenaire familial et les enfants de la personne;

(b) les enfants du partenaire familial de la personne;

et

(c) les personnes à la charge de la personne ou du partenaire familial de celle-ci.

La rémunération inclut tous les avantages du personnel (selon la définition dans IAS 19 Avantages du personnel) y compris les avantages du personnel auxquels IFRS 2 Paiements en actions s'applique. Les avantages du personnel sont toutes les formes de contrepartie payées,

▼M5

payables ou fournies par l'entité ou au nom de celle-ci, en échange de services rendus à l'entité. Ils comprennent aussi la contrepartie payée pour le compte d'une société mère de l'entité à propos de l'entité. Les rémunérations comprennent:

- (a) les avantages à court terme comme les salaires et les cotisations de sécurité sociale, les congés payés et les congés maladie, l'intéressement et les primes (si elles sont payables dans les douze mois suivant la fin de la période) ainsi que les avantages non monétaires (comme l'assistance médicale, le logement, les voitures et les biens ou services gratuits ou subventionnés) dont bénéficient les membres du personnel en activité;
 - (b) les avantages postérieurs à l'emploi comme les pensions et autres prestations de retraite, l'assurance-vie postérieure à l'emploi, et l'assistance médicale postérieure à l'emploi;
 - (c) les autres avantages à long terme, notamment les congés liés à l'ancienneté ou congés sabbatiques, les jubilés et autres avantages liés à l'ancienneté, les indemnités pour invalidité de longue durée et, s'ils sont payables douze mois ou plus après la fin de la période, l'intéressement, les primes et les rémunérations différées;
 - (d) les indemnités de fin de contrat de travail;
- et
- (e) les paiements en actions.

Le contrôle est le pouvoir de diriger les politiques financières et opérationnelles d'une entité afin d'obtenir des avantages de ses activités.

Le contrôle conjoint est le partage en vertu d'un accord contractuel du contrôle d'une activité économique.

Les principaux dirigeants sont les personnes ayant l'autorité et la responsabilité de la planification, de la direction et du contrôle des activités de l'entité, directement ou indirectement, y compris les administrateurs (dirigeants ou non) de cette entité.

L'influence notable est le pouvoir de participer aux décisions de politique financière et opérationnelle de l'entité détenue, sans toutefois exercer un contrôle sur ces politiques. Une influence notable peut être acquise par la détention d'actions, par les statuts ou un accord.

10. Lorsqu'on considère toutes les possibilités de relations entre parties liées, il faut prêter attention à la substance des relations, et pas simplement à leur forme juridique.
11. Dans le cadre de la présente norme, ne sont pas obligatoirement des parties liées:
 - (a) deux entités, par le simple fait qu'elles ont un administrateur ou un autre de leurs principaux dirigeants en commun, nonobstant les points (d) et (f) dans la définition de «partie liée».
 - (b) deux coentrepreneurs, par le simple fait qu'ils exercent le contrôle commun d'une coentreprise.
 - (c) (i) les bailleurs de fonds;
 - (ii) les syndicats;
 - (iii) les entreprises de services publics;
 - et
 - (iv) les administrations publiques et les collectivités locales;

simplement du fait de leurs transactions normales avec une entité (bien qu'elles puissent restreindre la liberté d'action d'une entité ou participer à son processus décisionnel);

et

 - (d) un client, fournisseur, franchiseur, distributeur, ou agent général unique avec lequel une entité réalise un volume de transactions important, simplement en raison de la dépendance économique qui en résulte.

INFORMATIONS À FOURNIR

12. *Les relations entre les sociétés mères et les filiales doivent être indiquées, qu'il y ait eu ou non des transactions entre ces parties liées. Une entité doit dévoiler le nom de sa société mère et celui de la société tête de groupe, s'il est différent. Si ni la société mère de l'entité, ni la société*

▼ M5

tête de groupe ne produit d'états financiers mis à la disposition du public, il y a lieu de mentionner le nom de la société mère la plus proche de la mère immédiate, qui produit des états financiers.

13. Pour permettre aux utilisateurs des états financiers de se faire une opinion sur les effets des relations entre parties liées sur une entité, il est approprié de fournir des informations sur la relation avec la partie liée lorsqu'il existe une situation de contrôle, qu'il y ait eu ou non des transactions entre les parties liées.
14. L'identification des relations de parties liées entre sociétés mères et filiales s'ajoute aux dispositions en matière d'information à fournir de IAS 27, IAS 28 et IAS 31, qui imposent de communiquer une liste et une description appropriées des investissements significatifs dans des filiales, entreprises associées et entités sous contrôle conjoint.
15. Si ni la société mère de l'entité, ni la société tête de groupe ne produit d'états financiers mis à la disposition du public, l'entité communique le nom de la société mère la plus proche de la société mère immédiate qui produit de tels états financiers. La société mère la plus proche de la société mère immédiate est la première société mère dans le groupe, située au-dessus de la société mère immédiate, qui produit des états financiers consolidés mis à la disposition du public.
16. *Une entité doit indiquer la rémunération des principaux dirigeants, en cumul, et pour chacune des catégories suivantes:*
 - (a) *avantages à court terme;*
 - (b) *avantages postérieurs à l'emploi;*
 - (c) *autres avantages à long terme;*
 - (d) *indemnités de fin de contrat de travail;*

et

 - (e) *paiements en actions.*
17. *Si des transactions ont eu lieu entre des parties liées, une entité doit indiquer la nature des relations entre les parties liées, ainsi que des informations sur les transactions et les soldes qui sont nécessaires à la compréhension de l'impact potentiel de la relation sur les états financiers. Ces dispositions en matière de fourniture d'information s'ajoutent aux dispositions du paragraphe 16 relatives aux informations sur la rémunération des principaux dirigeants. Ces informations doivent comprendre, au minimum:*
 - (a) *le montant des transactions;*
 - (b) *le montant des soldes et:*
 - (i) *leurs termes et conditions, y compris l'existence éventuelle de garanties et la nature de la contrepartie attendue lors du règlement;*

et

 - (ii) *les modalités des garanties données ou reçues;*
 - (c) *et les provisions pour créances douteuses liées au montant des soldes;*

et

 - (d) *les charges comptabilisées pendant la période au titre des créances douteuses sur parties liées.*
18. *Les informations à fournir imposées par le paragraphe 17 doivent être communiquées séparément pour chacune des catégories suivantes:*
 - (a) *la société mère;*
 - (b) *les entités qui exercent un contrôle conjoint ou une influence notable sur l'entité;*
 - (c) *les filiales;*
 - (d) *les entreprises associées;*
 - (e) *les coentreprises dans lesquelles l'entité est un coentrepreneur;*
 - (f) *les principaux dirigeants de l'entité ou de sa société mère;*

et

 - (g) *les autres parties liées.*

▼ **M5**

19. La répartition des montants à payer et à recevoir des parties liées dans les différentes catégories imposées au paragraphe 18 constitue une extension aux dispositions en matière d'informations à fournir d'IAS 1 *Présentation des états financiers* pour les informations à présenter soit dans le bilan, soit dans les notes. Les catégories sont étendues afin de permettre une analyse plus approfondie des soldes entre parties liées et s'appliquent aux transactions entre parties liées.
20. Voici quelques exemples de transactions qui sont communiquées dès lors qu'elles sont réalisées avec une partie liée:
- (a) achats ou ventes de biens (finis ou non);
 - (b) achats ou ventes de biens immobiliers et d'autres actifs;
 - (c) prestations de services données ou reçues;
 - (d) contrats de location;
 - (e) transferts de recherche et développement;
 - (f) transferts dans le cadre de contrats de licence;
 - (g) transferts dans le cadre d'accords de financement (y compris les prêts et les apports de capital en numéraire ou en nature);
 - (h) fourniture de garanties ou de sûretés;
- et
- (i) règlement de passifs pour le compte de l'entité ou par l'entité pour le compte d'une autre partie.
21. L'information selon laquelle les transactions entre parties liées ont été réalisées selon des modalités équivalentes à celles qui prévalent dans le cas de transactions soumises à des conditions de concurrence normale ne peut être fournie que si ces modalités peuvent être démontrées.
22. *Des éléments de nature similaire peuvent faire l'objet d'une information globale sauf si une information distincte est nécessaire pour comprendre les effets des transactions entre parties liées sur les états financiers de l'entité présentant les états financiers.*

DATE D'ENTRÉE EN VIGUEUR

23. *Une entité doit appliquer la présente norme pour les périodes annuelles ouvertes à compter du 1^{er} janvier 2005. Une application anticipée est encouragée. Si une entité applique la présente norme pour une période ouverte avant le 1^{er} janvier 2005, elle doit l'indiquer.*

RETRAIT D'IAS 24 (REFORMATÉE EN 1994)

24. La présente norme annule et remplace IAS 24, *Information relative aux parties liées* (reformatée en 1994).

▼ **M5**

ANNEXE

Amendement de IAS 30

L'amendement figurant dans la présente annexe doit être appliqué aux périodes annuelles ouvertes à compter du 1^{er} janvier 2005. Si une entité applique la présente norme pour une période antérieure, cet amendement doit être appliqué à cette période antérieure.

A1. Dans IAS 30 *Informations à fournir dans les états financiers des banques et des institutions financières assimilées*, le paragraphe 58 est modifié de la façon suivante:

58. Lorsqu'une banque a conclu des transactions avec des parties liées, il convient d'indiquer la nature des relations entre les parties liées, ainsi que les informations, sur les transactions et les soldes, nécessaires à la compréhension des effets potentiels de la relation sur les états financiers de la banque. Les informations à fournir sont communiquées conformément à IAS 24, et comprennent les informations à fournir relatives à la politique d'une banque quant aux prêts accordés aux parties liées et, pour ce qui concerne les transactions avec des parties liées, le montant inclus dans:

(a) ...

▼ **B****NORME COMPTABLE INTERNATIONALE IAS 26****(REFORMATÉE EN 1994)****Comptabilité et rapports financiers des régimes de retraite**

La présente Norme comptable internationale reformatée annule et remplace la Norme approuvée à l'origine en juin 1986 par le Conseil. Elle est présentée dans le format révisé qui a été adopté pour les Normes comptables internationales à compter de 1991. Aucune modification substantielle n'a été apportée au texte approuvé à l'origine. Certains termes ont été changés afin de s'aligner sur les pratiques actuelles de l'IASC.

SOMMAIRE

	Paragraphe
Champ d'application	1-7
Définitions	8-12
Régimes de retraite à cotisations définies	13-16
Régimes de retraite à prestations définies	17-31
Valeur actuelle actuarielle des prestations de retraite promises	23-26
Fréquence des évaluations actuarielles	27
Contenu des rapports	28-31
Tous régimes	32-36
Évaluation des actifs du régime	32-33
Informations à fournir	34-36
Date d'entrée en vigueur	37

Les dispositions normatives qui sont présentées en caractères gras italiques, doivent être lues dans le contexte des documents explicatifs et des commentaires de mise en œuvre de la présente Norme ainsi que dans le contexte de la Préface aux Normes comptables internationales. Les Normes comptables internationales ne sont pas censées s'appliquer à des éléments non significatifs (voir le paragraphe 12 de la Préface).

CHAMP D'APPLICATION

1. **La présente Norme doit être appliquée aux rapports financiers présentés par les régimes de retraite lorsque de tels rapports sont établis.**
2. Les régimes de retraite reçoivent parfois d'autres dénominations tels que: «régimes de pension», «régimes sur complémentaires», ou «régimes de

▼B

prestations de retraite». La présente Norme traite un régime de retraite comme une entité autonome, distincte des employeurs des adhérents au régime. Toutes les autres Normes comptables internationales s'appliquent aux rapports financiers des régimes de retraite, dans la mesure où elles ne sont pas annulées et remplacées par la présente Norme.

3. La présente Norme traite de la comptabilisation et des rapports financiers qu'un régime présente à l'ensemble de ses adhérents considéré comme un groupe. Elle ne traite pas des informations données aux adhérents individuels au sujet de leurs droits aux prestations de retraite.
4. IAS 19, Avantages du personnel, traite de la détermination du coût des prestations de retraite dans les états financiers des employeurs ayant des régimes de retraite. La présente Norme complète donc IAS 19.
5. Les régimes de retraite peuvent être des régimes à cotisations définies ou des régimes à prestations définies. Nombre d'entre eux nécessitent la création de fonds distincts, pouvant ou non avoir une personnalité juridique distincte et pouvant ou non avoir des administrateurs, fonds qui sont alimentés par des cotisations et qui paient des prestations de retraite. La présente Norme s'applique, qu'il y ait ou non création d'un fonds, et qu'il y ait ou non des administrateurs.
6. Les régimes de retraite ayant des actifs investis avec des entreprises d'assurance sont soumis aux mêmes dispositions en matière comptable et de financement que pour des accords de placements privés. Ils entrent en conséquence dans le champ d'application de la présente Norme, à moins que le contrat conclu avec l'entreprise d'assurance ne le soit au nom d'un adhérent particulier ou d'un groupe d'adhérents, et que l'obligation en matière de retraite n'incombe exclusivement à l'entreprise d'assurance.
7. La présente Norme ne traite pas d'autres formes d'avantages liés à l'emploi, telles que les indemnités de fin de contrat de travail, les accords de rémunération différée, les congés liés à l'ancienneté, les plans spéciaux de retraite anticipée ou de licenciement, les régimes d'assurance-maladie et de protection sociale et les plans prévoyant l'octroi de primes. Les régimes publics de sécurité sociale sont également exclus du champ d'application de la présente Norme.

DÉFINITIONS

8. **Dans la présente Norme, les termes suivants ont la signification indiquée ci après:**

- **Les régimes de retraite sont des accords selon lesquels une entreprise fournit des prestations à ses salariés au moment ou après la date de leur fin d'activité (sous forme d'une rente annuelle ou d'un capital), lorsque ces prestations, ou les cotisations de l'employeur en vue de ces prestations, peuvent être déterminées ou estimées à l'avance selon les clauses d'un accord ou les usages de l'entreprise.**
- **Les régimes à cotisations définies sont des régimes de retraite selon lesquels le montant des prestations à payer au titre des retraites est déterminé par les cotisations versées à un fonds ainsi que par les bénéfices tirés des placements y afférents.**
- **Les régimes à prestations définies sont des régimes de retraite selon lesquels le montant des prestations à payer est déterminé par référence à une formule habituellement fondée sur la rémunération et/ou les années de service des membres du personnel.**
- **La couverture financière est le transfert d'actifs à une entité (le fonds) distincte de l'entreprise de l'employeur pour faire face aux obligations futures de paiement des prestations de retraite.**

Pour les besoins de la présente Norme, les termes ci-après sont également utilisés:

- **Les adhérents sont les membres d'un régime de retraite et ceux qui ont droit à des prestations au titre de ce régime.**
- **Les actifs nets affectés aux prestations sont les actifs d'un régime diminués des passifs autres que la valeur actuelle actuarielle des prestations de retraite promises.**
- **La valeur actuelle actuarielle des prestations de retraite promises est la valeur actuelle des paiements attendus que le régime de retraite aura à verser aux membres du personnel existant et anciens, au titre des services déjà rendus.**

▼B

— **Les droits acquis sont les prestations, dont les droits, selon les termes d'un régime de retraite, ne sont pas conditionnés par la poursuite de l'emploi.**

9. Certains régimes de retraite peuvent être financés par d'autres personnes que les employeurs; la présente Norme s'applique également aux rapports présentés par ces régimes.
10. La plupart des régimes de retraite sont fondés sur des accords formels. Certains régimes sont informels mais ont acquis un caractère obligatoire du fait de pratiques établies des employeurs. Même si certains régimes autorisent les employeurs à limiter leurs obligations au titre des régimes, il est en général difficile pour un employeur de supprimer un régime s'il veut conserver son personnel. Les mêmes conventions comptables et d'information s'appliquent à un régime, qu'il soit informel ou formel.
11. De nombreux régimes de retraite prévoient la constitution de fonds séparés auxquels des cotisations sont versées et qui paient des prestations. Ces fonds peuvent être dirigés par des tiers qui gèrent de façon indépendante les actifs de financement. Dans certains pays, ces tiers sont appelés des administrateurs. Le terme «administrateur» est utilisé dans la présente Norme pour désigner ces personnes, qu'un trust ait été ou non formalisé.
12. En général, les régimes de retraite sont décrits comme étant soit des régimes à cotisations définies, soit des régimes à prestations définies, chacun ayant ses caractéristiques propres. On peut parfois trouver des régimes contenant les deux caractéristiques. Dans le cadre de la présente Norme, ces plans hybrides sont assimilés à des régimes à prestations définies.

RÉGIMES DE RETRAITE À COTISATIONS DÉFINIES

13. **Le rapport financier d'un régime à cotisations définies doit comporter un état des actifs nets affectés au paiement des prestations ainsi qu'une description de la politique de financement.**
14. Dans un régime à cotisations définies, le montant des prestations futures de l'adhérent est fonction des cotisations versées par l'employeur, par l'adhérent ou par les deux, et de l'efficacité de la gestion et du rendement des placements du fonds. Le versement des cotisations au fonds libère généralement l'employeur de son obligation. Les conseils d'un actuaire ne sont en général pas nécessaires, bien qu'ils soient parfois utilisés pour estimer les prestations futures qui peuvent être obtenues sur la base des cotisations actuelles et de différents niveaux de cotisations futures et de rendements des placements.
15. Les adhérents sont concernés par les activités du régime parce que celles-ci ont une incidence directe sur le niveau de leurs prestations futures. Les adhérents ont intérêt à savoir si les cotisations ont été reçues et si les contrôles appropriés ont été faits pour protéger les droits des bénéficiaires. L'employeur, quant à lui, est concerné par l'efficacité et le bon fonctionnement du régime.
16. L'objectif d'une information financière fournie par un régime à cotisations définies est de fournir périodiquement des informations sur ce régime et sur la performance de ses placements. Cet objectif est en général atteint par la présentation d'un rapport comprenant les éléments suivants:
 - (a) une description des activités importantes de l'exercice et de l'effet de tout changement du régime, de ses adhérents, termes et conditions;
 - (b) des états présentant les transactions effectuées et la performance des placements au cours de l'exercice ainsi que la situation financière du régime en fin d'exercice; et
 - (c) une description de la politique de placement.

RÉGIMES À PRESTATIONS DÉFINIES

17. **Le rapport financier d'un régime à prestations définies doit comprendre, soit:**
 - (a) **un état présentant:**
 - (i) **les actifs nets affectés au paiement des prestations;**
 - (ii) **la valeur actuelle actuarielle des prestations de retraite promises, en distinguant les droits acquis des droits non acquis, et**
 - (iii) **l'excédent ou le déficit en résultant; ou**

▼B

- (b) **un état des actifs nets affectés au paiement de prestations, comportant:**
 - (i) **soit une note annexe mentionnant la valeur actuelle actuarielle des prestations de retraite promises, en distinguant les droits acquis des droits non acquis;**
 - (ii) **soit un renvoi à cette information fournie dans un rapport actuariel joint.**

Lorsque aucune évaluation actuarielle n'a été préparée à la date du rapport, c'est l'évaluation la plus récente qui doit servir de base de référence et sa date doit être mentionnée.

18. **La valeur actuelle actuarielle des prestations de retraite promises, telle que prévue au paragraphe 17, doit être fondée sur les prestations promises définies selon les termes du régime pour les services rendus à la date du rapport, soit sur la base des niveaux de salaires actuels, soit sur la base des niveaux de salaires projetés, en indiquant la base utilisée. L'effet de tout changement dans les hypothèses actuarielles ayant eu un effet important sur la valeur actuelle actuarielle des prestations de retraite promises, doit également être indiqué.**
19. **Le rapport financier doit expliquer la relation entre la valeur actuelle actuarielle des prestations de retraite promises et les actifs nets affectés au paiement de ces prestations, ainsi que la politique suivie pour le financement des prestations promises.**
20. Dans un régime à prestations définies, le paiement des prestations de retraite promises dépend de la situation financière du régime et de la capacité des cotisants à verser les cotisations futures au régime, aussi bien que de la performance des placements et du bon fonctionnement du régime.
21. Dans un régime à prestations définies, il est nécessaire d'utiliser périodiquement les conseils d'un actuaire pour apprécier la situation financière du régime, réviser les hypothèses et proposer des montants pour le niveau des cotisations futures.
22. L'objectif de l'information financière fournie par un régime à prestations définies est de donner périodiquement des informations sur les ressources et les activités financières du régime qui sont utiles pour apprécier la relation dans le temps entre l'accumulation des ressources et les prestations du régime. Cet objectif est en général atteint grâce à la présentation d'un rapport comprenant:
 - (a) une description des activités importantes de l'exercice, et de l'effet de tout changement du régime, de ses adhérents, termes et condition;
 - (b) des états présentant les transactions et la performance des placements au cours de l'exercice ainsi que la situation financière du régime en fin d'exercice;
 - (c) des informations actuarielles, soit dans le cadre même des états, soit dans un rapport distinct; et
 - (d) une description de la politique de placement.

Valeur actuelle actuarielle des prestations de retraite promises

23. La valeur actuelle des paiements attendus au titre d'un régime de retraite peut être calculé et présenté en utilisant le niveau actuel de salaires ou le niveau des salaires projeté jusqu'au départ en retraite des adhérents.
24. Les raisons données pour adopter l'approche sur la base des salaires actuels sont les suivantes:
 - (a) la valeur actuelle actuarielle des prestations de retraite, étant la somme des montants actuellement attribuables à chaque adhérent au régime, elle peut être calculée de façon plus objective qu'avec les niveaux de salaires projetés car elle implique moins d'hypothèses;
 - (b) des augmentations dans les prestations attribuables à une augmentation de salaire deviennent une obligation pour le régime à partir du moment où le salaire augmente; et
 - (c) le montant de la valeur actuelle actuarielle des prestations de retraite promises, calculé selon les niveaux de salaires actuels, est en général plus étroitement lié au montant à payer si l'on met fin au régime ou si on l'abandonne.

▼B

25. Les raisons données pour adopter l'approche sur la base des salaires projetés sont:
- (a) l'information financière doit être préparée sur la base de la continuité d'exploitation, quelles que soient les hypothèses et les estimations qui doivent être faites;
 - (b) dans les régimes fondés sur les salaires de fin de carrière, les prestations sont déterminées en se référant aux salaires de fin de carrière ou proches de la fin de carrière; ainsi, les niveaux de salaires, les niveaux de cotisation et les taux de rendement doivent-ils être projetés; et
 - (c) le fait de ne pas tenir compte des projections de salaires alors que le financement est en majeure partie fondé sur les projections de salaires, peut conduire à faire état d'un surfinancement apparent alors qu'en fait le régime n'est pas surfinancé ou d'un financement adéquat alors que le régime est sous-financé.
26. La valeur actuelle actuarielle des prestations de retraite promises, établie à partir des salaires courants, est fournie dans le rapport d'un régime pour indiquer l'obligation concernant les prestations dues à la date du rapport. La valeur actuelle actuarielle des prestations de retraite promises, établie à partir des salaires projetés, est fournie afin d'indiquer l'importance de l'obligation potentielle sur la base de la continuité de l'exploitation, qui est généralement la base du financement. En plus de l'information sur la valeur actuelle actuarielle des prestations promises, il peut être nécessaire de fournir des explications suffisantes pour indiquer clairement le contexte dans lequel doit être appréciée la valeur actuelle actuarielle des prestations promises. Ces explications peuvent se présenter sous forme d'informations sur le caractère adéquat du financement futur prévu et de la politique de financement fondée sur les projections de salaires. Ces informations peuvent figurer dans le rapport financier ou dans le rapport de l'actuaire.

Fréquence des évaluations actuarielles

27. Dans de nombreux pays, les évaluations actuarielles ne sont pas obtenues plus fréquemment que tous les trois ans. Lorsqu'il n'y a pas eu d'évaluation actuarielle à la date du rapport, l'évaluation la plus récente sert de base de référence et la date de cette évaluation est indiquée.

Contenu du rapport

28. Pour les régimes à prestations définies, l'information est présentée selon l'une des formes suivantes, qui correspondent à différentes pratiques en termes d'informations à fournir sur les données actuarielles et de présentation de cette information:
- (a) il est inclus dans le rapport un état présentant les actifs nets affectés au paiement des prestations, la valeur actuelle actuarielle des prestations promises et l'excédent ou le déficit qui en résulte. Le rapport comporte également un état des variations des actifs nets affectés au paiement des prestations et des variations de la valeur actuelle actuarielle des prestations de retraite. Le rapport peut également comprendre un rapport distinct d'un actuaire justifiant la valeur actuelle actuarielle des prestations promises;
 - (b) un rapport comprenant un état des actifs nets affectés au paiement des prestations et un état des variations de ces actifs nets. La valeur actualisée actuarielle des prestations de retraite promises est indiquée dans une note annexe à ces états. Ce rapport peut également comprendre le rapport d'un actuaire justifiant la valeur actuelle actuarielle des prestations promises;
 - (c) un rapport comprenant un état des actifs nets affectés au paiement des prestations et un état des variations de ces actifs nets, la valeur actuelle actuarielle des prestations de retraite promises figurant dans un rapport actuariel distinct.

Dans chacun des formats, un rapport des administrateurs qui a la nature d'un rapport de la direction ou des dirigeants, ainsi qu'un rapport de placement peuvent également accompagner les états mentionnés.

29. Les partisans des formes de rapport décrites aux paragraphes 28 (a) et (b) considèrent que le chiffrage des prestations de retraite promises et les autres informations fournies dans le cadre de ces approches aident les utilisateurs à apprécier la situation actuelle du régime et la probabilité que les obligations du régime soient satisfaites. Ils considèrent également que les rapports financiers doivent être exhaustifs et qu'ils ne doivent pas s'appuyer sur des états joints. Toutefois, certains considèrent que la forme

▼B

décrite au paragraphe 28 (a) pourrait donner l'impression qu'il existe un passif alors que selon eux la valeur actuelle actuarielle des prestations promises ne présente pas toutes les caractéristiques d'un passif.

30. Les partisans de la forme de rapport décrite au paragraphe 28 (c) considèrent que la valeur actuelle actuarielle des prestations promises ne doit pas figurer dans un état des actifs nets affectés au paiement de celles-ci, suivant la forme de rapport décrite au paragraphe 28 (a), ni même être indiquée sous forme d'une note annexe comme il est décrit au paragraphe 28 (b), parce qu'elle sera directement comparée aux actifs du régime et qu'une telle comparaison peut ne pas être valable. Ils soutiennent que les actuaires ne comparent pas nécessairement la valeur actuelle actuarielle des prestations de retraite promises aux valeurs de marché des placements mais qu'ils estiment plutôt la valeur actuelle des flux de trésorerie attendus de ces placements. En conséquence, ils considèrent qu'une telle comparaison est peu susceptible de refléter l'appréciation globale du régime faite par l'actuaire et qu'elle peut être mal comprise. Certains considèrent également que, quantifiées ou non, les informations sur les prestations de retraite promises doivent exclusivement figurer dans un rapport actuariel distinct, où les explications appropriées peuvent être fournies.
31. La présente Norme accepte les vues de ceux qui veulent permettre que l'information concernant les prestations de retraite promises soit donnée dans un rapport actuariel distinct. Elle rejette les arguments contre le chiffrage de la valeur actuelle actuarielle des prestations de retraite promises. En conséquence, les formes de rapport décrites aux paragraphes 28 (a) et (b) sont jugées acceptables selon la présente Norme, tout comme la forme décrite au paragraphe 28 (c), à condition que l'information financière fasse référence à un rapport actuariel joint, et dans lequel figure la valeur actuelle actuarielle des prestations de retraite promises.

TOUS RÉGIMES

Évaluation des actifs du régime

32. **Les placements détenus au titre des régimes de retraite doivent être comptabilisés à la juste valeur. Dans le cas de titres négociables sur un marché, la juste valeur est la valeur de marché. Lorsque sont détenus des placements au titre d'un régime pour lesquels il n'est pas possible d'estimer la juste valeur, il convient d'indiquer la raison pour laquelle la juste valeur n'est pas utilisée.**
33. Dans le cas de titres négociables sur un marché, la juste valeur est habituellement la valeur de marché parce que ce mode d'évaluation constitue la mesure la plus utile des titres à la date du rapport et de la performance des placements pour l'exercice. Les titres qui ont une valeur de remboursement fixe et qui ont été acquis pour faire face aux obligations du régime, ou à une partie de celles-ci, peuvent être comptabilisés sur la base de leur valeur de remboursement in fine, en supposant un taux de rendement constant jusqu'à l'échéance. Pour des placements d'un régime qui sont détenus et pour lesquels il n'est pas possible de faire une estimation de la juste valeur, comme la propriété de la totalité d'une entreprise, la raison pour laquelle la juste valeur n'est pas utilisée est indiquée. Dans la mesure où les placements sont comptabilisés à des montants autres que la valeur du marché ou la juste valeur, cette dernière est également mentionnée. Les actifs utilisés pour le fonctionnement du fonds sont comptabilisés conformément aux Normes comptables internationales applicables.

Informations à fournir

34. **Le rapport financier d'un régime de retraite, qu'il soit à prestations ou à cotisations définies, doit également comporter les informations suivantes:**
- (a) **un état des variations des actifs nets affectés au paiement des prestations;**
 - (b) **un résumé des principales méthodes comptables; et**
 - (c) **une description du régime et l'effet de tout changement intervenu dans le régime au cours de l'exercice.**
35. Les rapports fournis au titre des régimes de retraite peuvent comprendre les éléments suivants s'ils sont applicables:
- (a) un état des actifs nets affectés au paiement des prestations, indiquant:
 - (i) les actifs en fin d'exercice, selon une classification adaptée;

▼B

- (ii) la base d'évaluation des placements;
 - (iii) des détails sur tout placement représentant à lui seul soit plus de 5 % des actifs nets affectés au paiement de prestations, soit plus de 5 % de tout type et catégorie de titres;
 - (iv) des détails sur tout placement en titre émis par l'employeur; et
 - (v) les passifs autres que la valeur actualisée actuarielle des prestations de retraite promises;
- (b) un état des variations des actifs nets affectés au paiement des prestations faisant apparaître les éléments suivants:
- (i) les cotisations des employeurs;
 - (ii) les cotisations des membres du personnel;
 - (iii) le produit des placements, tel qu'intérêts et dividendes;
 - (iv) les autres produits;
 - (v) les prestations payées ou à payer (en décomposant, par exemple, en prestations de retraite, prestations pour décès et invalidité et paiements forfaitaires);
 - (vi) les charges administratives;
 - (vii) les autres charges;
 - (viii) les impôts sur le résultat;
 - (ix) les profits et pertes réalisés sur la cession de placements et les variations de la valeur des placements; et
 - (x) les transferts inter-régimes;
- (c) une description de la politique de financement;
- (d) pour les régimes à prestations définies, la valeur actuelle actuarielle des prestations de retraite promises (qui peuvent être réparties en prestations acquises et prestations non acquises) sur la base des prestations promises selon les termes du régime, des services rendus à cette date, et en utilisant les niveaux de salaires, actuels ou projetés; cette information peut figurer dans un rapport actuariel joint, à lire dans le contexte de l'information financière correspondante; et
- (e) pour les régimes à prestations définies, une description des principales hypothèses actuarielles et de la méthode utilisée pour calculer la valeur actuelle actuarielle des prestations de retraite promises.
36. Le rapport financier d'un régime de retraite comprend une description de ce régime; celle-ci est fournie soit dans le cadre de l'information financière, soit dans un rapport distinct. Elle peut comprendre les éléments suivants:
- (a) le nom des employeurs et des catégories de personnel couvertes;
 - (b) le nombre d'adhérents qui reçoivent des prestations et le nombre des autres adhérents classés comme il convient;
 - (c) le type du régime, à cotisations définies ou à prestations définies;
 - (d) une note précisant si les adhérents cotisent au régime;
 - (e) une description des prestations de retraite promises aux adhérents;
 - (f) une description de toutes les modalités de liquidation du régime; et
 - (g) les changements intervenus dans les éléments a) à f) au cours de l'exercice couvert par le rapport.

Il n'est pas rare de faire référence à d'autres documents immédiatement disponibles pour les utilisateurs et dans lesquels figurent une description du régime, et de n'indiquer dans le rapport que les informations se rapportant aux changements intervenus ultérieurement.

DATE D'ENTRÉE EN VIGUEUR

37. **La présente Norme comptable internationale entre en vigueur pour les états financiers des régimes de retraite dont les exercices sont ouverts à compter du 1^{er} janvier 1988.**

▼ M5

NORME COMPTABLE INTERNATIONALE IAS 27

États financiers consolidés et individuels

SOMMAIRE

	Paragraphes
Champ d'application	1-3
Définitions	4-8
Présentation des états financiers consolidés	9-11
Périmètre des états financiers consolidés	12-21
Procédures de consolidation	22-36
Comptabilisation des participations dans des filiales, des entités contrôlées conjointement et des entreprises associées dans les états financiers individuels	37-39
Informations à fournir	40-42
Date d'entrée en vigueur	43
Retrait d'autres positions officielles	44-45

La présente norme révisée annule et remplace IAS 27 (révisée en 2000), *États financiers consolidés et comptabilisation des participations dans des filiales* ; elle doit être appliquée pour les périodes annuelles ouvertes à compter du 1^{er} janvier 2005. Une application anticipée est encouragée.

CHAMP D'APPLICATION

1. *La présente norme doit être appliquée à la préparation et à la présentation des états financiers consolidés d'un groupe d'entités contrôlées par une société mère.*
2. La présente norme ne traite pas des méthodes de comptabilisation des regroupements d'entreprises et de leurs effets sur la consolidation, y compris du goodwill résultant d'un regroupement d'entreprises (voir IAS 22, *Regroupements d'entreprises*).
3. *La présente norme doit également être appliquée pour la comptabilisation de participations dans des filiales, des entités contrôlées conjointement et des entreprises associées lorsqu'une entité choisit de présenter des états financiers individuels ou y est obligée par des dispositions locales.*

DÉFINITIONS

4. *Dans la présente norme, les termes suivants ont la signification indiquée ci-après:*

Les états financiers consolidés sont les états financiers d'un groupe présentés comme ceux d'une entité économique unique.

Le contrôle est le pouvoir de diriger les politiques financières et opérationnelles d'une entité afin d'obtenir des avantages de ses activités.

La méthode du coût est une méthode de comptabilisation d'une participation selon laquelle la participation est comptabilisée au coût. L'investisseur ne comptabilise le profit lié à la participation que dans la mesure où il reçoit des distributions provenant du cumul des résultats de l'entité détenue, intervenant après la date d'acquisition. Les distributions reçues en sus de ces bénéfices sont considérées comme une récupération de la participation et sont comptabilisées comme une réduction du coût de la participation.

Un groupe est une société mère et toutes ses filiales.

Les intérêts minoritaires sont la quote-part, dans les résultats et dans l'actif net d'une filiale, attribuable aux intérêts qui ne sont détenus par la société mère, ni directement, ni indirectement par l'intermédiaire des filiales.

Une société mère (ou mère) est une entité qui a une ou plusieurs filiales.

Des états financiers individuels sont ceux que présente une société mère, un investisseur dans une entreprise associée ou un coentrepreneur dans une entité contrôlée conjointement, dans lesquels les investissements sont comptabilisés sur la base de la participation directe plutôt que sur la base des résultats et de l'actif net publiés des entreprises détenues.

▼ M5

Une filiale est une entité, y compris une entité sans personnalité juridique telle que certaines sociétés de personnes, contrôlée par une autre entité (appelée la société mère).

5. Une société mère ou sa filiale peut être un investisseur dans une entreprise associée ou un coentrepreneur dans une entité contrôlée conjointement. Dans ces cas, les états financiers consolidés préparés et présentés selon la présente norme sont également préparés de manière à respecter IAS 28, *Participations dans des entreprises associées* et IAS 31, *Participations dans des coentreprises*.
6. Pour une entité telle que décrite au paragraphe 5, les états financiers individuels sont les états financiers préparés et présentés en supplément des états financiers désignés au paragraphe 5. Des états financiers individuels ne doivent pas être joints à ces états financiers, ou les accompagner.
7. Les états financiers d'une entité qui n'a pas de filiale, d'entreprise associée ou de participation de coentrepreneur dans une entité contrôlée conjointement ne sont pas des états financiers individuels.
8. Une société mère exemptée de la présentation d'états financiers consolidés selon le paragraphe 10 peut présenter des états financiers individuels comme étant ses seuls états financiers.

PRÉSENTATION DES ÉTATS FINANCIERS CONSOLIDÉS

9. ***Une société mère, autre qu'une société mère décrite au paragraphe 10, doit présenter des états financiers consolidés dans lesquels elle consolide ses participations dans des filiales selon la présente norme.***
 10. ***Une société mère n'est pas tenue de présenter des états financiers consolidés si, et seulement si:***
 - (a) ***la société mère est elle-même une société détenue totalement ou partiellement par une autre entité et ses autres propriétaires, y compris ceux qui n'ont, par ailleurs, pas le droit de voter, ont été informés de la non-préparation d'états financiers consolidés par la société mère et ne s'y opposent pas;***
 - (b) ***les instruments de dette ou de capitaux propres de la société mère ne sont pas négociés sur un marché public (une bourse des valeurs nationale ou étrangère ou un marché de gré à gré, y compris des marchés locaux et régionaux);***
 - (c) ***la société mère n'a pas déposé, et n'est pas sur le point de déposer ses états financiers auprès d'un comité des valeurs mobilières ou de tout autre organisme de réglementation, aux fins d'émettre une catégorie d'instruments sur un marché public;***

et

 - (d) ***la société mère ultime ou une société mère intermédiaire présente des états financiers consolidés, disponibles en vue d'un usage public, qui sont conformes aux normes internationales d'information financière.***
11. Une société mère qui, selon le paragraphe 10, choisit de ne pas présenter d'états financiers consolidés, et qui présente seulement des états financiers individuels, respecte les paragraphes 37 à 42.

PÉRIMÈTRE DES ÉTATS FINANCIERS CONSOLIDÉS

12. ***Les états financiers consolidés doivent comprendre toutes les filiales de la société mère, sauf celles qui sont désignées au paragraphe 16.***
13. Le contrôle est présumé exister lorsque la société mère détient, directement ou indirectement par l'intermédiaire de filiales, plus de la moitié des droits de vote d'une entité, sauf si dans des circonstances exceptionnelles, il peut être clairement démontré que cette détention ne permet pas le contrôle. Le contrôle existe également lorsque la société mère détenant la moitié ou moins de la moitié des droits de vote d'une entité, dispose: (*)
 - (a) du pouvoir sur plus de la moitié des droits de vote en vertu d'un accord avec d'autres investisseurs;
 - (b) du pouvoir de diriger les politiques financière et opérationnelle de l'entité en vertu d'un texte réglementaire ou d'un contrat;

(*) Voir également SIC-12, *Consolidation – Entités ad hoc*.

▼ M5

- (c) du pouvoir de nommer ou de révoquer la majorité des membres du conseil d'administration ou de l'organe de direction équivalent, si le contrôle de l'entité est exercé par ce conseil ou cet organe;
- ou
- (d) du pouvoir de réunir la majorité des droits de vote dans les réunions du conseil d'administration ou de l'organe de direction équivalent, si le contrôle de l'entité est exercé par ce conseil ou cet organe.
14. Une entité peut posséder des bons de souscription d'actions, des options d'achat d'actions, des instruments d'emprunt ou de capitaux propres convertibles en actions ordinaires ou autres instruments analogues qui, s'ils sont exercés ou convertis, ont la faculté de donner à l'entité un pouvoir de vote ou de restreindre le pouvoir de vote d'un tiers sur les politiques financières et opérationnelles d'une autre entité (droits de vote potentiels). L'existence et l'effet des droits de vote potentiels exerçables ou convertibles, y compris les droits de vote potentiels détenus par une autre entité, sont pris en considération quand l'entité apprécie si elle détient le pouvoir de diriger les politiques financières et opérationnelles d'une autre entité. Les droits de vote potentiels ne sont pas actuellement exerçables ou convertibles lorsque, par exemple, ils ne peuvent être exercés ou convertis qu'à une date future ou que si se produit un événement futur.
15. Pour apprécier si les droits de vote potentiels contribuent à constituer le contrôle, l'entité examine tous les faits et circonstances (et notamment les conditions d'exercice des droits de vote potentiels et de tous autres accords contractuels, considérés individuellement ou conjointement) qui affectent les droits de vote potentiels, à l'exception des intentions de la direction et de la capacité financière d'exercice ou de conversion.
16. ***Une filiale doit être exclue du périmètre de consolidation lorsqu'il y a des indications que (a) le contrôle est destiné à être temporaire du fait que la filiale est acquise et détenue exclusivement en vue de sa cession dans un délai de douze mois et que (b) la direction recherche activement un acquéreur. Les participations dans de telles filiales doivent être comptabilisées comme actifs détenus à des fins de transaction, et comptabilisées conformément à IAS 39, Instruments financiers:Comptabilisation et évaluation.***
17. Lorsqu'une filiale précédemment exclue du périmètre de consolidation conformément au paragraphe 16 n'est pas cédée dans le délai de douze mois, elle doit être consolidée à compter de la date de l'acquisition (voir IAS 22). Les états financiers des périodes ultérieures, à compter de la date d'acquisition, doivent être retraités.
18. Exceptionnellement, une entité peut avoir trouvé un acquéreur pour une filiale exclue de la consolidation conformément au paragraphe 16, mais n'avoir pas réalisé la vente dans un délai de douze mois du fait de la nécessité d'obtenir l'approbation d'autorités de réglementation ou autres. L'entité n'est pas tenue de consolider cette filiale si la vente est en cours à la date de clôture, et s'il n'y a aucune raison de croire que celle-ci ne sera pas achevée peu après la date de clôture.
19. Une filiale n'est pas exclue du périmètre de consolidation du seul fait que l'investisseur est un organisme de capital-risque, un fonds commun, une forme de trust ou une autre entité similaire.
20. Une filiale n'est pas exclue du périmètre de consolidation lorsque ses activités sont dissemblables de celles des autres entités du groupe. Une information pertinente est fournie en consolidant ces filiales et en fournissant des informations supplémentaires dans les états financiers consolidés sur les différentes activités des filiales. Par exemple, les informations à fournir imposées par IAS 14, *Information sectorielle*, aident à expliquer l'importance des différentes activités au sein du groupe.
21. Une société mère perd le contrôle quand elle perd, pour une entité détenue, le pouvoir d'en diriger les politiques financières et opérationnelles en vue de l'obtention des avantages dégagés par ses activités. La perte du contrôle peut coïncider ou non avec un changement dans le niveau absolu ou relatif de participation. Elle peut survenir, par exemple, lorsqu'une filiale est soumise au contrôle d'un gouvernement, d'un tribunal, d'un administrateur judiciaire ou d'une autorité de réglementation. Elle peut également survenir à la suite d'un accord contractuel.

PROCÉDURES DE CONSOLIDATION

22. Pour établir des états financiers consolidés, les états financiers individuels de la société mère et de ses filiales sont combinés, ligne à ligne, en additionnant les postes semblables d'actifs, de passifs, de capitaux propres, de produits et de charges. Afin que les états financiers consolidés présentent

▼ **M5**

l'information financière du groupe comme celle d'une entité économique unique, les étapes ci-dessous sont alors suivies:

- (a) la valeur comptable de la participation de la société mère dans chaque filiale et la quote-part de la société mère dans les capitaux propres de chaque filiale sont éliminées (voir IAS 22, qui décrit également le traitement du goodwill en résultant);
 - (b) les intérêts minoritaires dans le résultat des filiales consolidées pour la période de reporting sont identifiés;
- et
- (c) les intérêts minoritaires dans l'actif net des filiales consolidées sont identifiés séparément des capitaux propres de la société mère. Les intérêts minoritaires dans l'actif net comprennent:
 - (i) le montant de ces intérêts minoritaires à la date du regroupement d'origine, calculé selon IAS 22;
 et
 - (ii) la part des minoritaires dans les variations des capitaux propres depuis la date du regroupement.
23. Lorsque des droits de vote potentiels existent, les quotes-parts du résultat ou de variations des capitaux propres attribuées à la société mère et aux intérêts minoritaires sont déterminées sur la base des pourcentages de participation actuels et ne reflètent pas l'exercice ou la conversion possibles des droits de vote potentiels.
 24. ***Les soldes, les transactions, les produits et les charges intra-groupe doivent être intégralement éliminés.***
 25. Les soldes et les transactions intra-groupe, y compris les produits, les charges et les dividendes, sont intégralement éliminés. Les résultats découlant de transactions intra-groupe compris dans les actifs tels que les stocks et les immobilisations sont intégralement éliminés. Les pertes intra-groupe peuvent indiquer une dépréciation nécessitant une comptabilisation dans les états financiers consolidés. IAS 12, *Impôts sur le résultat* s'applique aux différences temporaires résultant de l'élimination des profits et des pertes sur transactions intragroupe.
 26. ***Les états financiers de la société mère et de ses filiales utilisés pour l'établissement des états financiers consolidés doivent être établis à la même date de reporting. Lorsque les dates de reporting de la société mère et d'une filiale sont différentes, la filiale prépare, pour les besoins de la consolidation, des états financiers supplémentaires à la même date que les états financiers de la société mère, à moins que cela ne soit impraticable.***
 27. ***Quand, conformément au paragraphe 26, les états financiers d'une filiale utilisés pour l'établissement des états financiers consolidés sont établis à une date de reporting différente de celle de la société mère, des ajustements doivent être effectués pour prendre en compte l'effet des événements ou transactions significatifs qui se sont produits entre cette date et la date des états financiers de la société mère. En aucun cas l'écart entre les dates de reporting de la filiale et celle de la société mère ne doit être supérieur à trois mois. La durée des périodes de reporting et les éventuelles différences entre les dates de reporting doivent être identiques d'une période à l'autre.***
 28. ***Les états financiers consolidés doivent être établis en utilisant des méthodes comptables uniformes pour des transactions et autres événements semblables dans des circonstances similaires.***
 29. Si une entité du groupe utilise des méthodes comptables différentes de celles adoptées dans les états financiers consolidés pour des transactions et des événements semblables dans des circonstances similaires, les ajustements appropriés sont apportés à ses états financiers dans le cadre de la préparation des états financiers consolidés.
 30. Les produits et les charges d'une filiale sont inclus dans les états financiers consolidés à partir de la date d'acquisition telle que définie dans IAS 22. Les produits et les charges d'une filiale sont inclus dans les états financiers consolidés jusqu'à la date à laquelle la société mère cesse d'avoir le contrôle de la filiale. La différence entre les produits de la cession de la filiale et sa valeur comptable à la date de cession, y compris le montant cumulé des différences de conversion afférentes à la filiale comptabilisé en capitaux propres selon IAS 21, *Effets des variations des cours des monnaies étrangères* est comptabilisée dans le compte de résultat consolidé comme le résultat de cession de la filiale.

▼ **M5**

31. *La participation dans une entité doit être comptabilisée selon IAS 39 à partir de la date où elle cesse d'être une filiale, à condition qu'elle ne devienne pas une entreprise associée telle que définie dans IAS 28 ou une entité contrôlée conjointement telle que définie dans IAS 31 Instruments financiers: comptabilisation et évaluation.*
32. *La valeur comptable de la participation à la date à laquelle l'entité cesse d'être une filiale doit être considérée comme le coût lors de l'évaluation initiale d'un actif financier conformément à IAS 39.*
33. *Les intérêts minoritaires doivent être présentés au bilan consolidé dans les capitaux propres, séparément des capitaux propres de la société mère. Les intérêts minoritaires dans le résultat du groupe doivent également être indiqués séparément.*
34. Le résultat est réparti entre la société mère et les intérêts minoritaires. Puisqu'il s'agit de deux postes de capitaux propres, le montant attribué aux intérêts minoritaires ne constitue pas un produit ou une charge.
35. Les pertes revenant aux minoritaires dans une filiale consolidée peuvent être supérieures aux intérêts minoritaires dans les capitaux propres de la filiale. Cet excédent et toutes les pertes futures relatives aux minoritaires sont imputés aux intérêts majoritaires sauf si les minoritaires ont une obligation irrévocable de compenser les pertes par un investissement complémentaire et ont la capacité de le faire. Si la filiale dégage par la suite des bénéfices, ceux-ci sont attribués aux intérêts majoritaires jusqu'à ce que la part des pertes relatives aux minoritaires antérieurement imputée aux majoritaires ait été couverte.
36. Si une filiale a des actions préférentielles cumulatives en circulation détenues par des intérêts minoritaires et classées en capitaux propres, la société mère calcule sa quote-part du résultat après ajustements pour tenir compte des dividendes sur ces actions, que ceux-ci aient été décidés ou non.

COMPTABILISATION DES PARTICIPATIONS DANS DES FILIALES, DES ENTITÉS CONTRÔLÉES CONJOINTEMENT ET DES ENTREPRISES ASSOCIÉES DANS LES ÉTATS FINANCIERS INDIVIDUELS

37. *Quand des états financiers individuels sont préparés, les participations dans les filiales, les entités contrôlées conjointement et les entreprises associées doivent être comptabilisées soit:*
 - (a) *au coût;*
 - soit*
 - (b) *conformément à IAS 39.*

La même méthode comptable doit être appliquée à chaque catégorie de participations.
38. La présente norme ne précise pas quelles sont les entités qui produisent des états financiers individuels en vue d'un usage public. Les paragraphes 37 et 39 à 42 s'appliquent lorsqu'une entité établit des états financiers individuels conformes aux normes internationales d'information financière. L'entité produit également des états financiers consolidés, disponibles en vue d'un usage public conformément au paragraphe 9, à moins que l'exemption prévue au paragraphe 10 ne s'applique.
39. *Les participations dans les entités contrôlées conjointement et les entreprises associées comptabilisées conformément à IAS 39 dans les états financiers consolidés doivent être comptabilisées de la même manière dans les états financiers individuels de l'investisseur.*

INFORMATIONS À FOURNIR

40. *Les informations suivantes doivent être fournies dans les états financiers consolidés:*
 - (a) *le fait qu'une filiale n'est pas consolidée conformément au paragraphe 16;*
 - (b) *[Supprimé]*
 - (c) *la nature de la relation entre la société mère et une filiale lorsque la société mère ne détient pas, directement ou indirectement par des filiales, plus de la moitié des droits de vote;*

▼ M5

- (d) *les raisons pour lesquelles la détention, directement ou indirectement par des filiales, de plus de la moitié des droits de vote réels ou potentiels de l'entité détenue ne constitue pas un contrôle;*
- (e) *la date de reporting des états financiers d'une entité associée, lorsque ces états financiers sont utilisés pour préparer les états financiers consolidés et qu'ils sont établis à une date de reporting ou pour une période différente de celle de la société mère, ok ainsi que la raison de l'utilisation de dates de reporting et de périodes différentes;*
- et*
- (f) *la nature et la portée de restrictions significatives (résultant par exemple d'accords d'emprunt ou de dispositions réglementaires) sur la capacité de filiales de transférer des fonds à la société mère sous la forme de dividendes en numéraire, ou de rembourser des prêts ou avances;*
41. *Lorsque des états financiers individuels sont établis pour une société mère qui, selon le paragraphe 10, choisit de ne pas présenter d'états financiers consolidés, ces états financiers individuels doivent indiquer:*
- (a) *le fait que les états financiers sont des états financiers individuels; que l'exemption de consolidation a été utilisée; le nom et le pays de constitution ou de résidence de l'entité dont les états financiers consolidés conformes aux normes internationales d'information financière ont été mis à la disposition du public et l'adresse à laquelle ces états financiers consolidés peuvent être obtenus;*
- (b) *une liste des participations importantes dans des filiales, des entités contrôlées conjointement et des entreprises associées, indiquant le nom, le pays de constitution ou de résidence, la quote-part d'intérêt dans le capital et, si celle-ci est différente, la quote-part des droits de vote détenus;*
- et*
- (c) *une description de la méthode utilisée pour comptabiliser les participations énumérées selon le paragraphe (b).*
42. *Lorsqu'une société mère (autre qu'une société mère concernée par le paragraphe 41), un coentrepreneur détenant une participation dans une entité contrôlée conjointement ou un investisseur dans une entreprise associée prépare des états financiers individuels, ceux-ci doivent indiquer:*
- (a) *le fait que les états financiers sont des états financiers individuels et les raisons pour lesquelles ces états financiers sont présentés, lorsqu'il n'y a pas d'obligation légale;*
- (b) *une liste des participations importantes dans des filiales, des entités contrôlées conjointement et des entreprises associées, mentionnant le nom, le pays de constitution ou de résidence, la quote-part d'intérêt dans le capital et, si celle-ci est différente, la quote-part des droits de vote détenus;*
- et*
- (c) *une description de la méthode utilisée pour comptabiliser les participations énumérées au paragraphe (b);*
- et doivent identifier les états financiers, préparés selon le paragraphe 9 de la présente norme, d'IAS 28 et d'IAS 31, auxquels ils se rapportent.*

DATE D'ENTRÉE EN VIGUEUR

43. *La présente norme entre en vigueur pour les périodes annuelles ouvertes à compter du 1^{er} janvier 2005. Une application anticipée est encouragée. Si une entité applique la présente norme pour une période ouverte avant le 1^{er} janvier 2005, elle doit l'indiquer.*

RETRAIT D'AUTRES POSITIONS OFFICIELLES

44. *La présente norme remplace IAS 27, États financiers consolidés et comptabilisation des participations dans des filiales (révisée en 2000).*
45. *La présente norme remplace SIC-33, Consolidation et méthode de la mise en équivalence – Droits de vote potentiels et répartition des pourcentage d'intérêt*

ANNEXE

Amendements d'autres positions officielles

Les amendements figurant dans la présente annexe doivent être appliqués aux périodes annuelles ouvertes à compter du 1^{er} janvier 2005. Si une entité applique la présente norme pour une période antérieure, ces amendements doivent être appliqués à cette période antérieure.

A1. Dans IAS 22, *Regroupements d'entreprises*, le paragraphe 1 est amendé comme suit:

1. Dans la présente norme, les termes suivants ont la signification indiquée ci-après:

...

Une filiale est une entité, y compris une entité sans personnalité juridique telle que certaines sociétés de personnes, contrôlée par une autre entité (appelée la société mère).

Les intérêts minoritaires sont la quote-part dans le résultat et dans l'actif net d'une filiale, attribuable aux intérêts qui ne sont pas détenus par la société mère, ni directement, ni indirectement par l'intermédiaire de filiales.

A2. [Amendement non applicable aux normes publiées antérieurement]

A3. SIC-12, *Consolidation – Entités ad hoc* est modifiée comme décrit ci-après.

La référence est modifiée comme suit:

Référence: IAS 27, *États financiers consolidés et individuels*

Les paragraphes 9, 10 et 11 sont modifiés comme suit:

9. Dans le contexte d'une entité ad hoc, le contrôle peut résulter de la prédétermination des activités de l'entité ad hoc (fonctionnant en «pilotage automatique») ou d'une autre façon. IAS 27.13 indique plusieurs circonstances dans lesquelles le contrôle existe même si l'entité détient 50 % ou moins des droits de vote d'une autre entité. De même, le contrôle peut exister même dans des cas où une entité ne détient qu'une faible, voire aucune, part des capitaux propres de l'entité ad hoc. L'application du concept de contrôle impose, dans chaque cas, l'exercice du jugement à la lumière de tous les facteurs pertinents.

10. En plus des situations décrites dans IAS 27.13, les circonstances suivantes peuvent, par exemple, indiquer une relation dans laquelle une entité contrôle une entité ad hoc et doit en conséquence consolider cette entité ad hoc (des commentaires supplémentaires sont donnés dans l'Annexe de la présente Interprétation).

(a) en substance, les activités de l'entité ad hoc sont menées pour le compte de l'entité selon ses besoins opérationnels spécifiques de façon à ce que l'entité obtienne des avantages de l'activité de l'entité ad hoc;

(b) en substance, l'entité a les pouvoirs de décision pour obtenir la majorité des avantages des activités de l'entité ad hoc ou, en mettant en place un mécanisme «de pilotage automatique», l'entité a délégué ces pouvoirs de décision;

(c) en substance, l'entité a le droit d'obtenir la majorité des avantages de l'entité ad hoc et par conséquent peut être exposée aux risques liés aux activités de l'entité ad hoc;

ou

(d) en substance, l'entité conserve la majorité des risques résiduels ou inhérent à la propriété relatifs à l'entité ad hoc ou à ses actifs afin d'obtenir des avantages de ses activités.

11. [Supprimé]

A4. Dans les normes internationales d'information financière, y compris dans les normes comptables internationales et les Interprétations applicables en décembre 2003, les références à la version en vigueur de IAS 27, *États financiers consolidés et comptabilisation des participations dans des filiales* sont modifiées pour devenir IAS 27, *États financiers consolidés et individuels*.

▼ M5

NORME COMPTABLE INTERNATIONALE IAS 28

Participations dans des entreprises associées

SOMMAIRE

	Paragraphes
Champ d'application	1
Définitions	2-12
Influence notable	6-10
Méthode de la mise en équivalence	11-12
Modalités d'application de la méthode de mise en équivalence	13-36
Pertes de valeur	31-34
États financiers individuels	35-36
Informations à fournir	37-40
Date d'entrée en vigueur	41
Retrait d'autres positions officielles	42-43

La présente norme révisée annule et remplace IAS 28 (révisée en 2000), *Comptabilisation des participations dans des entreprises associées* elle doit être appliquée pour les périodes annuelles ouvertes à compter du 1^{er} janvier 2005. Une application anticipée est encouragée.

CHAMP D'APPLICATION

1. *La présente norme doit être appliquée à la comptabilisation des participations dans des entreprises associées. Toutefois, elle ne s'applique pas aux participations dans des entreprises associées détenues par:*

(a) des organismes de capital-risque;

ou

(b) des fonds de placement, des formes de trust et des entités similaires telles que des fonds d'assurance liés à des participations

qui, lors de leur comptabilisation initiale, sont désignés comme étant à leur juste valeur avec variation en résultat, ou sont classés en actifs détenus à des fins de transaction et comptabilisés conformément à IAS 39 Instruments financiers: Comptabilisation et évaluation. De telles participations doivent être évaluées à leur juste valeur conformément à IAS 39, et les variations de juste valeur, comptabilisées en résultat pendant la période au cours de laquelle la variation se produit.

DÉFINITIONS

2. *Dans la présente norme, les termes suivants ont la signification indiquée ci-après:*

Une entité associée est une entité, y compris une entité si elle est sans personnalité juridique telle que certaines sociétés de personnes, dans laquelle l'investisseur a une influence notable, et qui n'est ni une filiale ni une participation dans une coentreprise.

Les états financiers consolidés sont les états financiers d'un groupe présentés comme ceux d'une entité économique unique.

Le contrôle est le pouvoir de diriger les politiques financières et opérationnelles d'une entité afin d'obtenir des avantages de ses activités.

La méthode de la mise en équivalence est une méthode de comptabilisation selon laquelle la participation est initialement comptabilisée au coût et est ensuite ajustée pour prendre en compte les changements postérieurs à l'acquisition de la quote-part de l'investisseur dans l'actif net de l'entreprise détenue. Le résultat de l'investisseur comprend sa quote-part du résultat de l'entreprise détenue.

Le contrôle conjoint est le partage du contrôle d'une activité économique en vertu d'un accord contractuel.

Les états financiers individuels sont ceux que présente une société mère, un investisseur dans une entreprise associée ou un coentrepreneur dans une entité contrôlée conjointement, dans lesquels les participations sont comptabilisées sur la base de la part directe dans les capitaux propres

▼ **M5**

plutôt que sur la base des résultats et de l'actif net publiés des entreprises détenues.

L'influence notable est le pouvoir de participer aux décisions de politique financière et opérationnelle de l'entreprise détenue, sans toutefois exercer un contrôle ou un contrôle conjoint sur ces politiques.

Une filiale est une entité, y compris une entité sans personnalité juridique telle que certaines sociétés de personnes, contrôlée par une autre entité (appelée la société mère).

3. Les états financiers dans lesquels est appliquée la méthode de la mise en équivalence ne sont pas des états financiers individuels, de même que les états financiers d'une entité qui ne détient pas de filiale, d'entreprise associée ou de participation de coentrepreneur dans une coentreprise.
4. Les états financiers individuels sont ceux qui sont présentés en complément des états financiers consolidés, états financiers dans lesquels les participations sont comptabilisées en appliquant la méthode de la mise en équivalence, et états financiers dans lesquels les participations des coentrepreneurs dans des coentreprises sont consolidées proportionnellement. Des états financiers individuels peuvent être joints ou non à ces états financiers, ou les accompagner.
5. Les entités, qui sont exemptées de consolidation en vertu du paragraphe 10 d'IAS 27, *États financiers consolidés et individuels*, de l'application de la consolidation proportionnelle en vertu du paragraphe 2 d'IAS 31, *Participations dans des Coentreprises*, ou encore de l'application de la méthode de la mise en équivalence en vertu du paragraphe 13(c) de la présente norme, peuvent présenter des états financiers individuels comme seuls états financiers.

Influence notable

6. Si un investisseur détient, directement ou indirectement (par exemple par le biais de filiales), 20 % ou davantage des droits de vote dans l'entreprise détenue, il est présumé avoir une influence notable, sauf à démontrer clairement que ce n'est pas le cas. Inversement, si l'investisseur détient, directement ou indirectement (par exemple par le biais de filiales), moins de 20 % des droits de vote dans l'entreprise détenue, il est présumé ne pas avoir d'influence notable, sauf à démontrer clairement que cette influence existe. L'existence d'une participation importante ou majoritaire d'un autre investisseur n'exclut pas nécessairement que l'investisseur ait une influence notable.
7. L'existence de l'influence notable d'un investisseur est habituellement mise en évidence par une ou plusieurs des situations suivantes:
 - (a) représentation au Conseil d'administration ou à l'organe de direction équivalent de l'entreprise détenue;
 - (b) participation au processus d'élaboration des politiques, et notamment participation aux décisions relatives aux dividendes et autres distributions;
 - (c) transactions significatives entre l'investisseur et l'entreprise détenue;
 - (d) échange de personnels dirigeants;

ou

 - (e) fourniture d'informations techniques essentielles.
8. Une entité peut posséder des bons de souscription d'actions, des options d'achat d'actions, des instruments d'emprunt ou de capitaux propres convertibles en actions ordinaires ou autres instruments analogues qui, s'ils sont exercés ou convertis, ont la faculté de donner à l'entité un pouvoir de vote supplémentaire ou de restreindre le pouvoir de vote d'un tiers sur les politiques financières et opérationnelles d'une autre entité (c'est-à-dire ses droits de vote potentiels). L'existence et l'effet de droits de vote potentiels qui sont exerçables ou convertibles, y compris les droits de vote potentiels détenus par d'autres entités, sont pris en considération au moment d'apprécier si une entité détient une influence notable. Les droits de vote potentiels ne sont pas exerçables ou convertibles lorsque, par exemple, ils ne peuvent être exercés ou convertis qu'à une date future ou que si se produit un événement futur.
9. Pour apprécier si les droits de vote potentiels contribuent à constituer une influence notable, l'entité examine tous les faits et circonstances (et notamment les conditions d'exercice des droits de vote potentiels et de tous autres accords contractuels, considérés individuellement ou conjointe-

▼M5

ment) qui affectent les droits potentiels, à l'exception des intentions de la direction et de la capacité financière d'exercice ou de conversion.

10. Une entité perd son influence notable sur une entreprise détenue lorsqu'elle perd le pouvoir de participer aux décisions de politiques financières et opérationnelles de cette entité. La perte d'influence notable peut coïncider ou non avec un changement dans le niveau absolu ou relatif de participation. Elle peut survenir, par exemple, lorsqu'une entreprise associée est soumise au contrôle d'un gouvernement, d'un tribunal, d'un administrateur judiciaire ou d'un régulateur. Elle peut également survenir à la suite d'un accord contractuel.

Méthode de la mise en équivalence

11. Selon la méthode de la mise en équivalence, la participation dans une entreprise associée est initialement comptabilisée au coût et la valeur comptable est augmentée ou diminuée pour comptabiliser la quote-part de l'investisseur dans les résultats de l'entreprise détenue après la date d'acquisition. La quote-part de l'investisseur dans le résultat de l'entreprise détenue est comptabilisée dans le résultat de l'investisseur. Les distributions reçues de l'entreprise détenue réduisent la valeur comptable de la participation. Des ajustements de la valeur comptable peuvent également être nécessaires dans le cas de modifications de la valeur de la participation de l'investisseur dans l'entreprise détenue dues à des variations des capitaux propres de l'entité détenue qui n'ont pas été comptabilisées dans son résultat. De telles modifications sont notamment celles qui résultent de la réévaluation des immobilisations corporelles et des écarts de conversion. La quote-part de l'investisseur dans ces changements est comptabilisée directement dans les capitaux propres de l'investisseur.
12. Lorsque des droits de vote potentiels existent, la quote-part de l'investisseur dans le résultat de l'entreprise détenue et dans les variations de capitaux propres de l'entité détenue est déterminée sur la base des parts d'intérêt actuelles, et ne traduit pas la possibilité d'exercice ou de conversion des droits de vote potentiels.

MODALITÉS D'APPLICATION DE LA MÉTHODE DE MISE EN ÉQUIVALENCE

13. *Une participation dans une entreprise associée doit être comptabilisée selon la méthode de la mise en équivalence sauf si:*
- (a) *il y a des indications que la participation est acquise et détenue exclusivement en vue de sa cession dans les douze mois suivant l'acquisition, et la direction recherche activement un acquéreur;*
 - (b) *l'exception visée au paragraphe 10 d'IAS 27, qui autorise une société mère détenant également une participation dans une entreprise associée à ne pas présenter d'états financiers consolidés, est applicable;*
- ou*
- (c) *tous les critères suivants sont remplis:*
 - (i) *l'investisseur est une filiale détenue à 100 % ou est une filiale partiellement détenue par une autre entité, et ses autres propriétaires, y compris ceux qui ne sont généralement pas habilités à voter, ont été informés, sans émettre d'objection, que l'investisseur n'applique pas la méthode de la mise en équivalence;*
 - (ii) *les instruments de dette ou de capitaux propres de l'investisseur ne sont pas négociés sur un marché public (une bourse des valeurs nationale ou étrangère ou encore un marché de gré à gré, y compris des marchés locaux et régionaux);*
 - (iii) *l'investisseur n'a pas déposé, et n'est pas sur le point de déposer ses états financiers auprès d'une autorité de réglementation des valeurs mobilières ou d'un autre organisme de réglementation, aux fins d'émettre une catégorie d'instruments sur un marché public;*
- et*
- (iv) *la société mère ultime ou une société mère intermédiaire de l'investisseur présente des états financiers consolidés, disponibles en vue d'un usage public, qui sont conformes aux normes internationales d'information financière.*

▼ M5

14. ***Les participations visées au paragraphe 13(a) doivent être classées comme actifs détenus à des fins de transaction, et comptabilisées conformément à IAS 39.***
15. Lorsqu'une participation dans une entreprise associée qui était auparavant comptabilisée conformément à IAS 39 n'est pas cédée dans les douze mois, elle doit être comptabilisée selon la méthode de la mise en équivalence à compter de la date de l'acquisition (cf. IAS 22, *Regroupements d'entreprises*). Les états financiers des périodes ultérieures à l'acquisition doivent être retraités.
16. Exceptionnellement, une entité peut avoir trouvé un acquéreur pour une entreprise associée décrite au paragraphe 13(a) mais n'avoir pas réalisé la vente dans un délai de douze mois du fait de l'obtention nécessaire de l'approbation d'autorités de réglementation ou autres. L'entité n'est pas tenue d'appliquer la méthode de la mise en équivalence à une participation dans une telle entreprise associée si la vente est en cours à la date de clôture, et s'il n'y a aucune raison de croire que celle-ci ne sera pas achevée peu après la date de clôture.
17. La comptabilisation du résultat sur la base des distributions reçues peut ne pas constituer une mesure adéquate du résultat revenant à un investisseur du fait de sa participation dans une entreprise associée, parce que les distributions reçues peuvent n'avoir que peu de rapport avec la performance de l'entreprise associée. Parce que l'investisseur exerce une influence notable sur l'entreprise associée, il a une part d'intérêt dans la performance de l'entreprise associée et, en conséquence, dans la rentabilité de sa participation. L'investisseur comptabilise cette participation en élargissant le périmètre de ses états financiers pour y inclure sa quote-part dans le résultat de cette entreprise associée. En conséquence, l'application de la méthode de la mise en équivalence fournit une meilleure information sur l'actif net et sur le résultat de l'investisseur.
18. ***Un investisseur doit cesser d'utiliser la méthode de la mise en équivalence à compter de la date où il cesse de détenir une influence notable sur une entreprise associée il doit comptabiliser cette participation conformément à IAS 39 à compter de cette date, à condition que l'entreprise associée ne devienne pas une filiale ou une coentreprise selon la définition de IAS 31.***
19. ***La valeur comptable de la participation à la date où elle cesse d'être une entreprise associée sera considérée comme son coût lors de l'évaluation initiale comme actif financier conformément à IAS 39.***
20. De nombreuses modalités d'application de la méthode de la mise en équivalence sont similaires aux procédures de consolidation établies par IAS 27. En outre, les concepts sous-jacents aux modalités utilisées pour comptabiliser l'acquisition d'une filiale sont également adoptés pour comptabiliser l'acquisition d'une participation dans une entreprise associée.
21. La part d'un groupe dans une entreprise associée est l'agrégation des participations dans cette entreprise associée détenues par la société mère et ses filiales. Pour cet objectif les participations détenues par les autres entreprises associées ou coentreprises du groupe sont ignorées. Lorsqu'une entreprise associée a des filiales, des entreprises associées ou des coentreprises, le résultat et l'actif net pris en considération pour l'application de la méthode de la mise en équivalence sont ceux comptabilisés dans les états financiers de l'entreprise associée (y compris sa quote-part dans le résultat et l'actif net de ses entreprises associées et coentreprises), après les ajustements nécessaires pour uniformiser les méthodes comptables (cf. paragraphes 26 et 27).
22. Le résultat provenant de transactions «ascendantes» et «descendantes» entre un investisseur (y compris ses filiales consolidées) et une entreprise associée n'est comptabilisé dans les états financiers de l'investisseur qu'à concurrence des parts d'intérêt des investisseurs non liés dans cette entreprise associée. Les transactions «ascendantes» sont, par exemple, des ventes d'actifs par une entreprise associée à l'investisseur. Les transactions «descendantes» sont, par exemple, des ventes d'actifs par un investisseur à une entreprise associée. La quote-part de l'investisseur dans le résultat de l'entreprise associée résultant de ces transactions est éliminée.
23. Une participation dans une entreprise associée est comptabilisée selon la méthode de la mise en équivalence à partir de la date à laquelle celle-ci devient une entreprise associée. Lors de l'acquisition de la participation, toute différence (positive ou négative) entre le coût de la participation et la quote-part de l'investisseur dans la juste valeur des actifs identifiables nets de l'entreprise associée est traitée comme un goodwill (cf. IAS 22). Le goodwill lié à une entreprise associée est compris dans la valeur comptable de la participation. Des ajustements appropriés sont apportés à la quote-part de l'investisseur dans les résultats postérieurs à l'acquisition

▼M5

pour tenir compte, par exemple, des amortissements des actifs amortissables, sur la base de leur juste valeur à la date de l'acquisition.

24. *Lorsqu'il applique la méthode de la mise en équivalence, l'investisseur utilise les derniers états financiers disponibles de l'entreprise associée. Lorsque les dates de reporting de l'investisseur et de l'entreprise associée sont différentes, l'entreprise associée prépare, à l'usage de l'investisseur, des états financiers à la même date que les états financiers de l'investisseur, sauf si cela s'avère impraticable.*
25. *Quand, conformément au paragraphe 24, les états financiers d'une entreprise associée utilisés pour l'application de la méthode de la mise en équivalence sont établis à des dates de reporting différentes, des ajustements doivent être effectués pour prendre en compte les effets des transactions ou événements significatifs qui se sont produits entre cette date et la date des états financiers de l'investisseur. En aucun cas l'écart entre les dates de reporting de l'entreprise associée et celle de l'investisseur ne doit être supérieur à trois mois. La durée des périodes de reporting et toute différence entre les dates de reporting doivent être identiques d'une période à l'autre.*
26. *Les états financiers de l'investisseur doivent être préparés en utilisant des méthodes comptables uniformes pour des transactions et événements semblables se produisant dans des circonstances analogues.*
27. Si une entreprise associée utilise des méthodes comptables autres que celles de l'investisseur pour des transactions et événements similaires se produisant dans des circonstances similaires, des ajustements sont apportés pour rendre les méthodes comptables de l'entreprise associée conformes à celles de l'investisseur lorsque celui-ci utilise les états financiers de l'entreprise associée pour appliquer la méthode de la mise en équivalence.
28. Si une entreprise associée a des actions préférentielles cumulatives en circulation détenues par des parties autres que l'investisseur et classées en capitaux propres, l'investisseur calcule sa quote-part du résultat après ajustements pour tenir compte des dividendes sur ces actions, que ceux-ci aient été décidés ou non.
29. Si la quote-part de l'investisseur dans les pertes d'une entreprise associée est égale ou supérieure à sa participation dans celle-ci, l'investisseur cesse de comptabiliser sa quote-part dans les pertes à venir. La participation dans une entreprise associée est la valeur comptable de la participation dans l'entreprise associée selon la méthode de la mise en équivalence ainsi que toute part d'intérêt à long terme qui, en substance, constitue une part de la participation nette de l'investisseur dans l'entreprise associée. Par exemple, un élément dont le règlement n'est ni planifié ni probable dans un avenir prévisible constitue en substance une extension de la participation nette de l'investisseur dans cette entreprise associée. De tels éléments peuvent comprendre des actions préférentielles et des créances ou des prêts à long terme, mais pas des créances et dettes commerciales ou des créances à long terme adossées à des sûretés adéquates, telles que des prêts garantis. Les pertes, comptabilisées selon la méthode de la mise en équivalence, qui excèdent la participation de l'investisseur en actions ordinaires sont imputées aux autres composantes de la quote-part de l'investisseur d'une entreprise associée dans l'ordre inverse de leur rang (c'est-à-dire de leur ordre de priorité en cas de liquidation).
30. Lorsque la quote-part de l'investisseur est ramenée à zéro, les pertes supplémentaires font l'objet d'une provision, et un passif est comptabilisé, seulement dans la mesure où l'investisseur a encouru une obligation légale ou implicite ou a effectué des paiements au nom de l'entreprise associée. Si l'entreprise associée enregistre ultérieurement des bénéfices, l'investisseur ne recommence à comptabiliser sa quote-part dans ces bénéfices qu'après avoir dépassé sa quote-part de pertes nettes non comptabilisées.

Pertes de valeur

31. Après l'application de la méthode de la mise en équivalence, y compris la comptabilisation des pertes de l'entreprise associée conformément au paragraphe 29, l'investisseur applique les dispositions d'IAS 39 pour déterminer s'il est nécessaire de comptabiliser une perte de valeur additionnelle pour la participation nette de l'investisseur dans l'entreprise associée.
32. L'investisseur applique également les dispositions d'IAS 39 pour déterminer si une perte de valeur additionnelle est comptabilisée pour sa participation dans l'entreprise associée qui ne constitue pas une part de la participation nette, ainsi que le montant de cette perte de valeur.
33. Si l'application d'IAS 39 donne des indications selon lesquelles une participation dans une entreprise associée a pu perdre de la valeur, l'entité

▼ M5

applique IAS 36, *Dépréciation d'actifs*. Pour déterminer la valeur d'utilité de la participation, l'entité estime:

- (a) sa quote-part dans la valeur actualisée des flux de trésorerie futurs estimés attendus de l'entreprise détenue, comprenant les flux de trésorerie générés par les activités de l'entreprise détenue et les produits liés à la cession in fine de la participation;

ou

- (b) la valeur actualisée des flux de trésorerie futurs estimés attendus des dividendes à recevoir de la participation et de sa cession in fine.

En retenant des hypothèses appropriées, les deux méthodes donnent le même résultat. Toute perte de valeur de la participation en résultant est affectée selon IAS 36. Ainsi, elle est affectée en premier lieu à tout goodwill restant à amortir (voir paragraphe 23).

- 34. La valeur recouvrable d'une participation dans une entreprise associée est appréciée pour chaque entreprise associée, à moins que cette dernière ne génère pas d'entrées de trésorerie par son utilisation continue largement indépendantes de celles générées par d'autres actifs de l'entité.

États financiers individuels

- 35. ***Une participation dans une entreprise associée doit être comptabilisée dans les états financiers individuels de l'investisseur conformément aux paragraphes 37 à 42 d'IAS 27.***
- 36. La présente norme ne précise pas quelles sont les entités qui produisent des états financiers individuels en vue d'un usage public.

INFORMATIONS À FOURNIR

- 37. ***les informations suivantes doivent être fournies:***
 - (a) ***la juste valeur des participations dans des entreprises associées pour lesquelles il existe des prix cotés publiés;***
 - (b) ***les informations financières résumées des entreprises associées, comprenant les montants agrégés des actifs, passifs, du chiffre d'affaires et du résultat;***
 - (c) ***les raisons pour lesquelles la présomption d'absence d'influence notable d'un investisseur est infirmée, si l'investisseur détient, directement ou indirectement par le biais de filiales, moins de 20 % des droits de vote ou des droits de vote potentiels dans l'entreprise détenue mais conclut cependant que cette influence existe;***
 - (d) ***les raisons pour lesquelles la présomption d'influence notable d'un investisseur est infirmée, si l'investisseur détient, directement ou indirectement par le biais de filiales, 20 % ou davantage des droits de vote ou des droits de vote potentiels dans l'entreprise détenue mais conclut cependant que cette influence n'existe pas;***
 - (e) ***la date de reporting des états financiers d'une entreprise associée, lorsque ces états financiers sont utilisés pour l'application de la méthode de la mise en équivalence et qu'ils sont établis à une date de reporting ou pour une période de reporting différente de celle de l'investisseur, ainsi que la raison de l'utilisation de dates de reporting et de périodes de reporting différentes;***
 - (f) ***la nature et la portée de restrictions significatives (résultant par exemple de contrats d'emprunt ou de dispositions réglementaires) sur la capacité des entreprises associées de transférer des fonds à l'investisseur sous la forme de dividendes en espèces, ou de remboursements de prêts ou d'avances;***
 - (g) ***la quote-part non comptabilisée dans les pertes d'une entreprise associée, tant pour la période que cumulée, si un investisseur a cessé de comptabiliser sa quote-part dans les pertes d'une entreprise associée;***
 - (h) ***le fait qu'une entreprise associée n'est pas comptabilisée selon la méthode de la mise en équivalence conformément au paragraphe 13;***
et
 - (i) ***les informations financières résumées des entreprises associés, individuellement ou en groupe, qui ne sont pas comptabilisées selon la méthode de la mise en équivalence, et incluant les montants du total de l'actif, du passif, du chiffre d'affaires et du résultat.***

▼ M5

38. *Les participations dans des entreprises associées comptabilisées selon la méthode de la mise en équivalence doivent être classées en actifs non courants. La quote-part de l'investisseur dans le résultat de ces participations, et la valeur comptable de ces participations, doivent être présentées séparément. La quote-part de l'investisseur dans les abandons d'activités de ces entreprises associées doit également être présentée séparément.*
39. *L'investisseur doit comptabiliser directement en capitaux propres sa quote-part dans les changements comptabilisés directement dans les capitaux propres de l'entreprise associée, comme stipulé dans IAS 1, Présentation des états financiers.*
40. *Selon IAS 37, Provisions, passifs éventuels et actifs éventuels, l'investisseur doit indiquer:*
- (a) sa quote-part des passifs éventuels d'une entreprise associée encourus en commun avec d'autres investisseurs*
 - et*
 - (b) les passifs éventuels qui proviennent du fait que l'investisseur est solidairement responsable de tout ou partie des passifs de l'entreprise associée.*

DATE D'ENTRÉE EN VIGUEUR

41. *La présente norme entre en vigueur pour les périodes annuelles ouvertes à compter du 1^{er} janvier 2005. Une application anticipée est encouragée. Si une entité applique la présente norme pour une période ouverte avant le 1^{er} janvier 2005, elle doit l'indiquer.*

RETRAIT D'AUTRES POSITIONS OFFICIELLES

42. *La présente norme annule et remplace IAS 28, Comptabilisation des participations dans des entreprises associées (révisée en 2000)*
43. *La présente norme annule et remplace les Interprétations suivantes:*
- (a) SIC-3, Élimination des profits et pertes latents sur des transactions avec des entreprises associées*
 - (b) SIC-20, Méthode de la mise en équivalence- Comptabilisation des pertes*
 - et*
 - (c) SIC-33, Consolidation et méthode de la mise en équivalence – Droits de vote potentiels et répartition des pourcentage d'intérêt*

▼ **M5**

ANNEXE

Amendements d'autres positions officielles

Les amendements figurant dans la présente annexe doivent être appliqués aux périodes annuelles ouvertes à compter du 1^{er} janvier 2005. Si une entité applique la présente norme pour une période antérieure, ces amendements doivent être appliqués à cette période antérieure.

A1. Dans les normes internationales d'information financière, qui comprennent les normes comptables internationales et les Interprétations, en vigueur en décembre 2003, toute référence à la version actuelle d'IAS 28 *Information financière relative aux participations dans des entreprises associées* est modifiée en IAS 28 *Participations dans des entreprises associées*.

▼ **B****NORME COMPTABLE INTERNATIONALE IAS 29**

(REFORMATÉE EN 1994)

Information financière dans les économies hyperinflationnistes

La présente Norme comptable internationale reformatée annule et remplace la norme que le Conseil avait approuvée à l'origine en avril 1989. Elle est présentée dans le format révisé qui a été adopté pour les normes internationales à compter de 1991. Aucune modification substantielle n'a été apportée au texte approuvé à l'origine. Certains termes ont été changés afin de s'aligner sur les pratiques actuelles de l'IASC.

Deux interprétations du SIC font référence à IAS 29:

- SIC-19, Monnaie de référence — Évaluation et présentation des états financiers selon IAS 21 et IAS 29.
- SIC-30, Monnaie de présentation — Passage de la monnaie d'évaluation à la monnaie de présentation.

SOMMAIRE

	Paragraphes
Champ d'application	1-4
Le retraitement des états financiers	5-10
États financiers au coût historique	11-28
Bilan	11-25
Compte de résultat	26
Profit ou perte sur la situation monétaire nette	27-28
États financiers au coût actuel	29-31
Bilan	29
Compte de résultat	30
Profit ou perte sur la position monétaire nette	31
Impôts	32
Tableau des flux de trésorerie	33
Chiffres comparatifs	34
États financiers consolidés	35-36
Sélection et utilisation de l'indice général des prix	37
Économies cessant d'être hyperinflationnistes	38
Informations à fournir	39-40
Date d'entrée en vigueur	41

Les dispositions normatives qui sont imprimées en caractères gras doivent être lues dans le contexte des informations de base et des directives d'application figurant dans la présente Norme et dans le contexte de la Préface aux Normes comptables internationales. Les Normes comptables internationales ne sont pas

▼B

censées s'appliquer à des éléments non significatifs (voir. paragraphe 12 de la Préface).

CHAMP D'APPLICATION

1. **La présente Norme doit être appliquée aux états financiers de référence, y compris aux états financiers consolidés, de toute entreprise qui présente ses états financiers dans la monnaie d'une économie hyperinflationniste.**
2. Dans une économie hyperinflationniste, la présentation en monnaie locale, sans retraitement, des résultats opérationnels et de la situation financière est sans utilité. La monnaie perd son pouvoir d'achat à un tel rythme que la comparaison de montants résultant de transactions et d'autres événements intervenus à des moments différents, même durant le même exercice, est trompeuse.
3. La présente Norme n'établit pas un taux absolu à partir duquel le phénomène d'hyperinflation est réputé prendre naissance. C'est le jugement qui permet de savoir si un retraitement des états financiers selon la présente Norme devient nécessaire. L'hyperinflation est révélée par certaines caractéristiques de l'environnement économique d'un pays qui comprennent, sans s'y limiter, les points suivants:
 - (a) la population en général préfère conserver sa richesse en actifs non monétaires ou en une monnaie étrangère relativement stable. Les montants détenus en monnaie locale sont immédiatement investis pour maintenir le pouvoir d'achat;
 - (b) la population en général apprécie les montants monétaires, non pas dans la monnaie locale, mais dans une monnaie étrangère relativement stable. Les prix peuvent être exprimés dans cette monnaie;
 - (c) les ventes et les achats à crédit sont conclus à des prix qui tiennent compte de la perte de pouvoir d'achat attendue durant la durée du crédit, même si cette période est courte;
 - (d) les taux d'intérêt, les salaires et les prix sont liés à un indice de prix; et
 - (e) le taux cumulé d'inflation sur trois ans approche ou dépasse 100 %.
4. Il est préférable que toutes les entreprises qui présentent leurs états financiers dans la monnaie de la même économie hyperinflationniste appliquent la présente Norme à partir de la même date. Cependant, la présente Norme s'applique aux états financiers de toute entreprise dès le début de l'exercice où elle identifie l'existence de l'hyperinflation dans le pays dans la monnaie duquel elle les présente.

LE RETRAITEMENT DES ÉTATS FINANCIERS

5. Les prix changent au cours du temps du fait de diverses influences spécifiques ou générales d'ordre politique, économique et social. Des influences spécifiques telles que les modifications de l'offre et de la demande et les changements technologiques peuvent provoquer des augmentations ou des diminutions de prix individuels, importantes et indépendantes les unes des autres. De plus, des influences générales peuvent entraîner des modifications du niveau général des prix et, en conséquence, du pouvoir d'achat général de la monnaie.
6. Dans la plupart des pays, les états financiers de référence sont établis selon la convention du coût historique sans qu'il soit tenu compte ni de l'évolution du niveau général des prix, ni de l'accroissement des prix spécifiques des actifs détenus, sauf dans la mesure où les immobilisations corporelles et les placements peuvent être réévalués. Cependant, certaines entreprises présentent des états financiers de référence fondés sur l'approche au coût actuel, qui tient compte des effets des changements des prix spécifiques des actifs détenus.
7. Dans une économie hyperinflationniste, les états financiers, qu'ils soient établis selon la convention du coût historique ou du coût actuel, ne sont utiles que s'ils sont exprimés dans l'unité de mesure en vigueur à la date de clôture. Il en résulte que la présente Norme s'applique aux états financiers de référence des entreprises qui présentent leurs états financiers dans la monnaie d'une économie hyperinflationniste. La présentation de l'information imposée par la présente Norme sous forme de supplément à des états financiers non retraités n'est pas autorisée. En outre, la présentation séparée des états financiers avant retraitement est déconseillée.
8. **Les états financiers d'une entreprise présentés dans la monnaie d'une économie hyperinflationniste — qu'ils soient établis selon la convention du coût historique ou du coût actuel — doivent être**

▼B

exprimés dans l'unité de mesure ayant cours à la date de clôture. Les chiffres correspondants de la période précédente imposés par IAS 1, Présentation des états financiers ainsi que toute information relative à des exercices antérieurs, doivent également être exprimés dans l'unité de mesure qui a cours à la date de clôture.

9. **Le gain profit ou la perte sur la situation monétaire nette doit faire partie du résultat net et doit être indiqué séparément.**
10. Le retraitement des états financiers selon la présente Norme impose à la fois l'application de certaines procédures et l'exercice du jugement. La cohérence et la permanence de la mise en œuvre de procédures et de jugement d'un exercice à l'autre est plus importante que l'exacte précision des montants qui en résultent dans les états financiers retraités.

États financiers établis au coût historique

Bilan

11. Les montants figurant au bilan et qui ne sont pas exprimés dans l'unité de mesure en vigueur à la date de clôture sont retraités à l'aide d'un indice général des prix.
12. Les éléments monétaires ne sont pas retraités parce qu'ils sont déjà exprimés dans l'unité monétaire en vigueur à la date de clôture. Les éléments monétaires sont l'argent détenu et les éléments à recevoir ou à payer en argent.
13. Les actifs et les passifs liés par des accords prévoyant des changements de prix, tels que les prêts et les obligations indexés, sont ajustés selon ces accords afin d'établir le solde à la date de clôture. Ces éléments sont comptabilisés dans le bilan retraité pour les montants ajustés.
14. Tous les autres actifs et passifs sont non monétaires. Certains éléments non monétaires sont comptabilisés pour des montants courants à la date de clôture, tels que la valeur nette de réalisation et la valeur de marché; ils ne sont donc pas retraités. Tous les autres actifs et passifs non monétaires sont retraités.
15. La plupart des éléments non monétaires sont comptabilisés au coût ou au coût diminué de l'amortissement; ils sont donc exprimés pour des montants en vigueur à la date de leur acquisition. Le coût retraité, ou coût diminué de l'amortissement, de chaque élément est déterminé en appliquant à son coût historique et au cumul des amortissements la variation d'un indice général des prix entre la date d'acquisition et la date de clôture. En conséquence, les immobilisations corporelles, les placements, les stocks de matières premières et de marchandises, les goodwill, les brevets, les marques et autres actifs similaires sont retraités à compter de la date de leur acquisition. Les stocks de produits semi-finis et finis sont retraités à compter des dates où les coûts d'achat et de transformation ont été encourus.
16. Les enregistrements détaillés des dates d'acquisition des immobilisations corporelles peuvent ne pas être disponibles ou impossible à estimer. Dans ces rares cas, il peut être nécessaire, pour le premier exercice d'application de la présente Norme, d'utiliser une évaluation des éléments, faite par un professionnel indépendant, comme base de leur retraitement.
17. Un indice général des prix peut ne pas être disponible pour les exercices dont un retraitement des immobilisations corporelles est imposé par la présente Norme. Dans ces rares cas, il peut être nécessaire d'utiliser une estimation fondée, par exemple, sur les mouvements des taux de change entre la monnaie de présentation et une monnaie étrangère relativement stable.
18. Certains éléments non monétaires sont comptabilisés pour des montants qui étaient courants à une date autre que celle de l'acquisition ou celle de clôture, par exemple les immobilisations corporelles qui ont été réévaluées à une date antérieure. Dans de tels cas, les valeurs comptables sont retraitées à compter de la date de réévaluation.
19. Le montant retraité d'un élément non monétaire est diminué, selon les Normes comptables internationales appropriées lorsqu'il excède la valeur recouvrable provenant de l'utilisation future de l'élément (y compris de sa vente ou autre sortie). En conséquence, dans de tels cas, les montants retraités des immobilisations corporelles, des goodwill, des brevets et des marques sont ramenés à la valeur recouvrable, les montants retraités des stocks sont ramenés à la valeur nette de réalisation et les montants retraités des placements courants sont ramenés à la valeur de marché.

▼B

20. Une participation comptabilisée selon la méthode de la mise en équivalence peut présenter ses comptes dans la monnaie d'une économie hyperinflationniste. Le bilan et le compte de résultat d'une telle participation sont retraités selon la présente Norme, afin de calculer la quote-part de l'investisseur dans l'actif net et le résultat. Lorsque les états financiers retraités de la participation sont exprimés dans une monnaie étrangère ils sont convertis au taux de clôture.
21. L'effet de l'inflation est souvent pris en compte dans les coûts des emprunts. Il ne convient pas de procéder à la fois au retraitement de l'investissement financé par emprunt et d'inscrire à l'actif la partie des coûts d'emprunt qui compense l'inflation au cours du même exercice. Cette partie des coûts d'emprunt est comptabilisée en charges dans l'exercice où les coûts sont encourus.
22. Une entreprise peut acquérir des actifs en application d'un contrat qui permet de différer le paiement sans encourir une charge d'intérêt explicite. Lorsqu'on ne peut en pratique imputer le montant de l'intérêt, de tels actifs sont retraités à compter de la date du paiement et non la date d'acquisition.
23. IAS 21, Effets des variations du cours des monnaies étrangères, permet à une entreprise d'inclure les écarts de change sur les emprunts dans la valeur comptable des actifs à la suite d'une forte et récente dévaluation. Une telle pratique ne convient pas à une entreprise qui présente ses comptes dans la monnaie d'une économie hyperinflationniste lorsque la valeur comptable de l'actif est retraitée à compter de la date d'acquisition.
24. À l'ouverture du premier exercice de l'application de la présente Norme, les éléments composant les capitaux propres, à l'exception des résultats non distribués et des écarts de réévaluation, sont retraités par application d'un indice général des prix à compter des dates où ces éléments ont été apportés ou ont pris naissance. Tout écart de réévaluation qui a pris naissance au cours des exercices précédent est éliminé. Les résultats non distribués retraités sont la résultante de tous les autres montants du bilan retraité.
25. À la fin du premier exercice et dans les exercices ultérieurs, tous les éléments composant les capitaux propres sont retraités par application d'un indice général des prix à compter du début de l'exercice ou de la date d'apport, si elle est ultérieure. Les mouvements des capitaux propres au cours de l'exercice sont indiqués selon IAS 1, Présentation des états financiers.

Compte de résultat

26. La présente Norme impose que tous les éléments du compte de résultat soient exprimés dans l'unité de mesure en vigueur à la date de clôture. Aussi, tous les montants doivent être retraités en appliquant la variation de l'indice général des prix à compter de l'enregistrement initial des éléments de produits et de charges dans les états financiers.

Profit ou perte sur la position monétaire nette

27. En période d'inflation, une entreprise qui détient davantage d'actifs monétaires que de passifs monétaires perd du pouvoir d'achat et une entreprise dont les passifs monétaires dépassent les actifs monétaires gagne du pouvoir d'achat, dans la mesure où les actifs et passifs ne sont pas liés à un niveau de prix. Ce profit ou cette perte sur la position monétaire nette peut être obtenu par la différence résultant du retraitement des actifs non monétaires, des capitaux propres et des éléments du compte de résultat ainsi que de l'ajustement des actifs et passifs indexés. Le profit ou la perte peut être estimé en appliquant la variation d'un indice général des prix à la moyenne pondérée pour l'exercice de la différence entre les actifs monétaires et les passifs monétaires.
28. Le profit ou la perte sur la position monétaire nette est inclus dans le résultat net. L'ajustement des actifs et des passifs liés par des accords prévoyant des changements de prix, effectué selon le paragraphe 13, est compensé avec le profit ou la perte sur la position monétaire nette. D'autres éléments du compte de résultat, tels que les produits et charges financières, et les écarts de change liées à des fonds investis ou empruntés, sont également associés à la position monétaire nette. Bien que ces éléments soient indiqués séparément, il peut être utile de les présenter dans le compte de résultat avec le profit ou la perte sur la position monétaire nette.

▼B*États financiers au coût actuel*

Bilan

29. Les éléments évalués au coût actuel ne sont pas retraités parce qu'ils sont déjà exprimés dans l'unité de mesure en vigueur à la date de clôture. Les autres éléments du bilan sont retraités selon les paragraphes 11 à 25.

Compte de résultat

30. Le compte de résultat au coût actuel, avant retraitement, présente généralement les coûts en vigueur au moment où se sont produits les transactions ou événements sous-jacents. Le coût des ventes et l'amortissement sont enregistrés aux coûts qui étaient actuels au moment de la consommation; les ventes et les autres charges sont enregistrées pour leur montant en argent quand elles sont encourues. Aussi tous les montants doivent-ils être retraités dans l'unité de mesure en vigueur à la date de clôture, par application d'un indice général des prix.

Profit ou perte sur la position monétaire nette

31. Le profit ou la perte sur la position monétaire nette est comptabilisé selon les paragraphes 27 et 28. Le compte de résultat au coût actuel peut cependant déjà inclure un ajustement reflétant les effets des changements de prix sur les éléments monétaires selon le paragraphe 16 de IAS 15, Information reflétant les effets des variations de prix. Un tel ajustement fait partie du profit ou de la perte sur la position monétaire nette.

Impôt

32. Le retraitement des états financiers selon la présente Norme peut donner naissance à des différences entre le résultat imposable et le résultat comptable. Ces différences sont comptabilisées selon IAS 12, Impôts sur le résultat.

Tableau des flux de trésorerie

33. La présente Norme impose que tous les éléments du tableau des flux de trésorerie soient exprimés dans l'unité de mesure en vigueur à la date de clôture.

Chiffres correspondants

34. Les chiffres correspondants de l'exercice précédent, qu'ils aient été établis selon la convention du coût historique ou selon celle du coût actuel, sont retraités par application d'un indice général des prix, de façon que les états financiers comparés soient exprimés dans l'unité de mesure en vigueur à la fin de l'exercice dont on présente les comptes. L'information qui est fournie dans les exercices précédents est également exprimée dans l'unité de mesure en vigueur à la fin de l'exercice.

États financiers consolidés

35. Une société mère qui présente ses états financiers dans la monnaie d'une économie hyperinflationniste peut avoir des filiales qui présentent également leurs états financiers dans la monnaie d'économies hyperinflationnistes. Les états financiers de ces filiales doivent être retraités par application d'un indice général des prix du pays dans la monnaie duquel ses états financiers sont présentés avant d'être incorporés dans les états financiers consolidés établis par leur société mère. Lorsqu'une telle filiale est une filiale étrangère, ses états financiers retraités sont convertis au taux de clôture. Les états financiers des filiales qui ne présentent pas leurs comptes dans la devise d'une économie hyperinflationniste sont traités selon IAS 21, Effets des variations du cours des monnaies étrangères.
36. Si des états financiers ayant des dates de clôture différentes sont consolidés, tous les éléments, monétaires et non monétaires, doivent être retraités dans l'unité de mesure en vigueur à la date des états financiers consolidés.

Sélection et utilisation de l'indice général des prix

37. Le retraitement des états financiers selon la présente Norme impose l'utilisation d'un indice général des prix qui traduit l'évolution du pouvoir d'achat général. Il est préférable que toutes les entreprises qui présentent des états financiers dans la monnaie de la même économie utilisent le même indice.

▼B

ÉCONOMIES CESSANT D'ÊTRE HYPERINFLATIONNISTES

38. **Lorsqu'une économie cesse d'être hyperinflationniste et que l'entreprise cesse de préparer et de présenter ses états financiers selon la présente Norme, elle doit prendre les montants exprimés dans l'unité de mesure qui avait cours à la fin de l'exercice précédente comme base de la valeur comptable dans ses états financiers ultérieurs.**

INFORMATIONS À FOURNIR

39. **Les informations suivantes doivent être fournies ⁽¹⁾:**
- (a) **le fait que les états financiers et les chiffres correspondants des périodes précédentes ont été retraités pour refléter l'évolution du pouvoir d'achat général de la monnaie de présentation, et qu'en conséquence ils sont exprimés dans l'unité de mesure ayant cours à la date de clôture;**
 - (b) **la convention de base — coût historique ou coût actuel — utilisée pour établir les états financiers; et**
 - (c) **la désignation et le niveau de l'indice des prix à la date de clôture et l'évolution de cet indice au cours de l'exercice et de l'exercice précédent.**
40. Les informations à fournir imposées par la présente Norme sont nécessaires pour décrire clairement sur quelle base est effectué le traitement des effets de l'inflation dans les états financiers. Elles ont également pour objet de fournir d'autres informations nécessaires à la compréhension de cette base et des montants qui en résultent.

DATE D'ENTRÉE EN VIGUEUR

41. **La présente Norme comptable internationale entre en vigueur pour les états financiers ouverts à compter du 1^{er} janvier 1990.**

NORME COMPTABLE INTERNATIONALE IAS 30

(REFORMATÉE EN 1994)

Informations à fournir dans les états financiers des banques et des institutions financières assimilées

La présente Norme comptable internationale reformatée annule et remplace la Norme que le Conseil avait approuvée à l'origine en juin 1990. Elle est présentée dans le format révisé qui a été adopté pour les Normes comptables internationales à compter de 1991. Aucune modification substantielle n'a été apportée au texte approuvé à l'origine. Certains termes ont été changés afin de s'aligner sur les pratiques actuelles de l'IASC.

En 1998, les paragraphes 24 et 25 de IAS 30 ont été modifiés. Les modifications remplacent les références à IAS 25, Comptabilisation des placements, par des références à IAS 39, Instruments financiers, comptabilisation et évaluation.

En 1999, les paragraphes 26, 27, 50 et 51 de IAS 30 ont été modifiés. Ces modifications remplacent les références à IAS 10, Éventualités et événements survenant après la date de clôture, par des références à IAS 37, Provisions, passifs éventuels et actifs éventuels et sont conformes à la terminologie utilisée dans IAS 37.

SOMMAIRE

	Paragraphes
Champ d'application	1-5
Contexte	6-7
Méthodes comptables	8
Compte de résultat	9-17
Bilan	18-25
Éventualités et engagements, y compris éléments hors bilan	26-29

⁽¹⁾ Voir aussi SIC-30: Monnaie de présentation — Conversion de monnaie d'évaluation en monnaie de présentation.

▼B

Échéances des actifs et des passifs	30-39
Concentrations des actifs, passifs et des éléments hors bilan	40-42
Pertes sur prêts et avances	43-49
Risques bancaires généraux	50-52
Actifs donnés en garantie	53-54
Activités de fiducie	55
Transactions avec des parties liées	56-58
Date d'entrée en vigueur	59

Les normes, qui sont présentées en italiques et en caractères gras, doivent se lire dans le contexte des documents explicatifs et des commentaires de mise en œuvre de la présente Norme et de la Préface aux Normes comptables internationales. Les Normes comptables internationales ne sont pas appelées à s'appliquer à des éléments non significatifs (voir le paragraphe 12 de la Préface).

CHAMP D'APPLICATION

1. **La présente Norme doit être appliquée aux états financiers des banques et des institutions financières assimilées (désignés ci-après sous le nom de «banques»).**
2. Dans la présente Norme, le terme «banque» englobe tous les établissements financiers dont l'une des activités principales consiste à recevoir des dépôts et à emprunter dans le but de consentir des prêts et de faire des placements, et dont les activités sont réglementées par une législation bancaire ou assimilée. La Norme s'applique à de telles entreprises, que le mot «banque» figure ou non dans leur dénomination.
3. Les banques représentent, au plan mondial, un secteur d'activité important et influent. La plupart des particuliers et des organisations sont en relation avec des banques, que ce soit comme déposant ou comme emprunteur. Les banques jouent aussi un rôle principal en entretenant la confiance envers le système monétaire, compte tenu de leurs relations étroites avec les autorités de régulation et les États, ainsi que de la réglementation auxquelles les assujettissent ces mêmes États. D'où le vif intérêt généralement manifesté à l'égard de la santé des banques, en particulier en ce qui concerne leur solvabilité, leur liquidité et le degré relatif de risque lié aux diverses activités qu'elles peuvent exercer. Les activités bancaires et, partant, leurs obligations en matière de comptabilité et de présentation de l'information, diffèrent de celles des autres entreprises commerciales. La présente Norme tient compte de leurs besoins particuliers. Elle encourage en outre la présentation d'un commentaire sur les états financiers, qui traite de questions telles que la gestion et la maîtrise des liquidités et des risques.
4. La présente Norme s'ajoute aux autres Normes comptables internationales, qui s'appliquent également aux banques à moins que celles-ci ne soient expressément exclues du champ d'application d'une Norme.
5. La présente Norme s'applique aux états financiers individuels et aux états financiers consolidés d'une banque. Lorsqu'un groupe exerce des activités bancaires, la présente Norme s'applique à ces activités sur une base consolidée.

CONTEXTE

6. Les utilisateurs des états financiers d'une banque ont besoin d'informations pertinentes, fiables et comparables qui puissent les aider à évaluer la situation financière et la performance de la banque et à prendre des décisions économiques. Ils ont également besoin d'informations qui leur donnent une meilleure compréhension des caractéristiques particulières des activités d'une banque. Les utilisateurs ont besoin de ces informations même si une banque est assujettie à certains contrôles et fournit aux autorités de réglementation des renseignements auxquels le public n'a pas toujours accès. Par conséquent, les informations fournies dans les états financiers d'une banque doivent être suffisamment complètes pour répondre aux besoins des utilisateurs, dans les limites de ce qu'il est raisonnable d'imposer à la direction.
7. Les utilisateurs des états financiers d'une banque s'intéressent à sa liquidité et à sa solvabilité, ainsi qu'aux risques liés aux actifs et passifs comptabilisés dans son bilan et à ses éléments hors bilan. Par liquidité, on entend le fait de disposer de fonds suffisants pour couvrir les retraits de dépôts et autres engagements financiers lorsqu'ils arrivent à échéance. La

▼B

solvabilité désigne l'excédent des actifs sur les passifs et, par conséquent, l'adéquation du capital de la banque. Une banque est exposée au risque de liquidité et aux risques découlant des fluctuations des monnaies, des mouvements des taux d'intérêt, des variations des prix de marché et de la défaillance des contreparties. Les états financiers peuvent rendre compte de ces risques, mais les utilisateurs en acquièrent une meilleure compréhension si la direction décrit, dans un commentaire sur les états financiers, la façon dont elle gère et maîtrise les risques liés aux activités de la banque.

MÉTHODES COMPTABLES

8. Les banques ont recours à différentes méthodes pour la comptabilisation et l'évaluation d'éléments de leurs états financiers. Bien que l'harmonisation de ces méthodes soit souhaitable, elle déborde le cadre de la présente Norme. Pour se conformer à la IAS 1, Présentation des états financiers, et ainsi permettre aux utilisateurs de comprendre sur quelle base les états financiers sont établis, une banque peut devoir fournir des informations sur les méthodes comptables traitant des éléments suivants:
- (a) la comptabilisation des principaux types de produits (voir paragraphes 10 et 11);
 - (b) l'évaluation des titres de placement et des titres de transaction (voir paragraphes 24 et 25);
 - (c) la distinction entre les transactions et autres événements qui entraînent la comptabilisation d'actifs ou de passifs dans le bilan et les transactions et autres événements qui ne donnent lieu qu'à des éventualités et engagements (voir paragraphes 26 à 29);
 - (d) la base de détermination des pertes sur prêts et avances et de passage en pertes des prêts et avances irrécouvrables (voir paragraphes 43 à 49); et
 - (e) la base de détermination des charges pour risques bancaires généraux et le traitement comptable de ces charges (voir paragraphes 50 à 52).

Certains de ces sujets sont traités dans des Normes comptables internationales existantes, tandis que d'autres sont susceptibles d'être traités ultérieurement.

COMPTE DE RÉSULTAT

9. **Une banque doit présenter un compte de résultat dans lequel les produits et les charges sont regroupés par nature et où sont indiqués les montants des principaux types de produits et de charges.**
10. **En plus des dispositions d'autres Normes comptables internationales, les informations à fournir dans le compte de résultat ou les notes annexes aux états financiers doivent inclure au minimum les éléments de produits et de charges suivants:**
- **Produits d'intérêts et assimilés;**
 - **Charges d'intérêts et assimilées;**
 - **Dividendes;**
 - **Produits d'honoraires et de commissions;**
 - **Charges d'honoraires et de commissions;**
 - **Gains, nets des pertes, sur titres de transaction;**
 - **Gains, nets des pertes, sur titres de placement;**
 - **Gains, nets des pertes, résultant des transactions en monnaie étrangère;**
 - **Autres produits opérationnels;**
 - **Pertes sur prêts et avances;**
 - **Charges d'administration générale; et**
 - **Autres charges opérationnelles.**
11. Les principaux types de produits générés par les activités bancaires comprennent les intérêts, les honoraires pour services, les commissions et les résultats sur opérations de transaction. Chaque type de produits est présenté séparément, de façon que les utilisateurs puissent évaluer la performance de la banque. Ces informations s'ajoutent à celles sur la provenance de ces produits imposées par IAS 14, Information sectorielle.

▼B

12. Les principaux types de charges générées par les activités bancaires comprennent les intérêts, les commissions, les pertes sur prêts et avances, les charges correspondant à la réduction de la valeur comptable des placements et les charges d'administration générale. Chaque type de charges est présenté séparément, de façon que les utilisateurs puissent évaluer la performance d'une banque.
13. **Aucune compensation ne doit être opérée entre les éléments de produits et de charges, sauf ceux relatifs à des opérations de couverture et à des actifs et passifs qui ont été compensés selon le paragraphe 23.**
14. Dans les cas autres que ceux ayant trait aux opérations de couverture ou de compensations opérées entre des actifs et des passifs dans les conditions décrites au paragraphe 23, la compensation empêche les utilisateurs d'apprécier les performances de chacune des activités d'une banque ainsi que le rendement qu'elle obtient des catégories spécifiques d'actifs.
15. Les profits et pertes générées par chacune des opérations suivantes sont normalement présentées pour leur montant net:
 - (a) les sorties et les variations de la valeur comptable des titres de transaction;
 - (b) les sorties de titres de placement; et
 - (c) les transactions en monnaies étrangères.
16. Les produits et charges d'intérêts sont présentés séparément, ce qui permet de mieux comprendre la composition des intérêts nets et les raisons qui en expliquent les variations.
17. Les intérêts nets sont fonction à la fois des taux d'intérêt et du montant des emprunts et des prêts. Il est souhaitable que la direction fournisse des commentaires sur les taux d'intérêt moyens, sur les actifs moyens productifs d'intérêts et les passifs moyens portant intérêt pour l'exercice. Dans certains pays, l'État aide les banques en leur mettant à disposition des dépôts et des facilités de crédit à des taux d'intérêt bien inférieurs à ceux du marché. Dans ces circonstances, la direction indique souvent dans ses commentaires le montant de ces dépôts et facilités ainsi que leur effet sur le résultat net.

BILAN

18. **Une banque doit présenter un bilan qui regroupe les actifs et les passifs par nature et les présente dans un ordre reflétant leur liquidité relative.**
19. **En plus des dispositions d'autres Normes comptables internationales, les informations à fournir au bilan ou dans les notes annexes aux états financiers doivent indiquer au minimum les actifs et passifs suivants:**

Actifs

- Trésorerie et soldes avec la banque centrale;
- Bons du Trésor et autres effets pouvant être mobilisés auprès de la banque centrale;
- Titres d'État et autres titres détenus à des fins de transaction;
- Placements auprès d'autres banques, prêts et avances accordés à d'autres banques;
- Autres placements sur le marché monétaire;
- Prêts et avances aux clients; et
- Titres de placement.

Passifs

- Dépôts reçus des autres banques;
- Autres dépôts reçus du marché monétaire;
- Montants dus aux autres déposants;
- Certificats de dépôts;
- Billets à ordre et autres passifs attestés par document; et
- Autres fonds empruntés.

▼B

20. La façon la plus utile de classer les actifs et passifs d'une banque consiste à les regrouper selon leur nature et à les présenter dans l'ordre approximatif de leur liquidité; celle-ci correspond globalement à leurs échéances. Les éléments courants et non courants ne sont pas présentés séparément étant donné que la plupart des actifs et des passifs d'une banque peuvent être réalisés ou réglés dans un futur proche.
21. La distinction entre les soldes avec d'autres banques et les soldes avec d'autres parties du marché monétaire ou d'autres déposants est une information pertinente, car elle éclaire le lecteur sur les relations qu'a la banque avec d'autres banques et avec le marché monétaire, ainsi que sur sa dépendance à leur égard. Pour cette raison, la banque présente séparément:
- (a) les soldes avec la banque centrale;
 - (b) les placements dans d'autres banques;
 - (c) les autres placements sur le marché monétaire;
 - (d) les dépôts d'autres banques;
 - (e) les autres dépôts du marché monétaire; et
 - (f) les autres dépôts.
22. En général, une banque ne connaît pas les porteurs des ses certificats de dépôt, car ils sont habituellement négociés sur un marché libre. C'est pourquoi elle indique séparément les dépôts obtenus par l'émission de ses propres certificats de dépôt ou autres titres négociables.
23. **Le montant pour lequel un actif ou un passif figure au bilan ne doit pas être compensé par la déduction d'un autre passif ou actif sauf s'il existe un droit de compenser ou si la compensation représente ce qui peut être attendu de la réalisation ou du règlement de l'actif ou du passif.**
24. **Une banque doit indiquer la juste valeur de chacune des catégories de ses actifs et passifs comme imposé par IAS 32, Instruments financiers: informations à fournir et présentation et IAS 39, Instruments financiers: comptabilisation et évaluation.**
25. IAS 39 prévoit quatre catégories d'actifs financiers: les prêts et créances émises par l'entreprise, les placements détenus jusqu'à leur échéance, les actifs financiers détenus à des fins de transaction et les actifs financiers disponibles à la vente. Une banque indique au minimum la juste valeur de ses actifs financiers pour ces quatre catégories.

ÉVENTUALITÉS ET ENGAGEMENTS, Y COMPRIS ÉLÉMENTS HORS BILAN

26. **Par application d'IAS 10, Éventualités et événements survenant après la date de clôture de l'exercice, une banque doit indiquer les éventualités et engagements suivants:**
- (a) **la nature et le montant des engagements d'extension de crédit irrévocables parce que la banque ne peut les annuler à son gré sans s'exposer à des pénalités ou à des charges importantes; et**
 - (b) **la nature et le montant des éventualités et des engagements afférents à des éléments hors bilan, comme ceux qui concernent:**
 - (i) **les substituts à des crédits directs, incluant les garanties générales couvrant les dettes, les garanties d'acceptation bancaire et les lettres de crédit «standby» servant de garanties financières des prêts et des titres;**
 - (ii) **certaines éventualités liées à des transactions, incluant les garanties de bonne exécution, les garanties de soumission et les lettres de crédit «standby» liées à des transactions particulières;**
 - (iii) **les éventualités liées à des transactions commerciales, qui se dénouent d'elles-mêmes à court terme portant sur la circulation des biens, telles que les crédits documentaires pour lesquels les biens expédiés servent de garantie;**
 - (iv) **les contrats de vente et de rachat qui ne sont pas comptabilisés dans le bilan;**
 - (v) **les opérations liées aux taux d'intérêt et aux cours de change, dont les swaps, les options et les contrats à terme normalisés; et**

▼B(vi) **les autres engagements, facilités d'émission d'effets et facilités de souscription renouvelables.**

27. IAS 37, Provisions, passifs éventuels et actifs éventuels, traite en termes généraux de la comptabilisation des éventualités et des informations à fournir à leur égard. La Norme s'avère particulièrement pertinente dans le cas des banques parce que celles-ci sont impliquées dans de nombreux types d'éventualités et d'engagements, certains révocables, d'autres irrévocables, dont les montants sont souvent considérables et bien plus importants que ceux d'autres entreprises commerciales.
28. De nombreuses banques concluent des transactions qui n'entraînent pas la comptabilisation immédiate d'éléments d'actif ou de passif dans le bilan, mais qui donnent lieu à des éventualités et à des engagements. Ces éléments hors bilan représentent souvent une part importante des activités d'une banque et peuvent avoir une incidence considérable sur le degré de risque auquel elle est exposée. Ces éléments peuvent accroître ou réduire d'autres risques, par exemple en couvrant des actifs ou des passifs figurant au bilan. Les éléments hors bilan de la banque peuvent être générés par des transactions conclues pour le compte de clients ou par les transactions qu'elle effectue pour son propre compte.
29. Les utilisateurs des états financiers ont besoin d'être informés des éventualités et des engagements irrévocables d'une banque, en raison de l'incidence qu'ils peuvent avoir sur sa liquidité et sa solvabilité et des risques de pertes potentielles qui en découlent. Ils doivent aussi être informés de manière adéquate sur la nature et le montant des transactions hors bilan conclues par une banque.

ÉCHÉANCES DES ACTIFS ET DES PASSIFS

30. **Une banque doit fournir une analyse des actifs et des passifs en les regroupant par classe d'échéance pertinente définie en fonction de la durée restant à courir entre la date de clôture et la date d'échéance contractuelle.**
31. La corrélation et la non-corrélation maîtrisée des échéances et des taux d'intérêt des actifs et des passifs sont des éléments essentiels pour la gestion d'une banque. Il est inhabituel que les banques se trouvent dans une situation de corrélation parfaite, car leurs opérations comportent souvent une échéance incertaine et sont de nature diverse. Une situation de non-corrélation est susceptible d'accroître la rentabilité, mais peut également accroître le risque de pertes.
32. Les échéances des actifs et des passifs et la capacité à remplacer, pour un coût acceptable, les passifs portant intérêts, lorsqu'elles arrivent à échéance, constituent des facteurs importants dans l'appréciation de la liquidité d'une banque et de la mesure dans laquelle elle est exposée aux variations des taux d'intérêt et des cours de change. Afin de fournir une information pertinente permettant l'appréciation de sa liquidité, une banque indique au minimum une analyse des actifs et des passifs en les regroupant selon des échéances pertinentes.
33. Les catégories retenues pour les échéances de regroupement des actifs et des passifs varient de banque à banque, et sont plus ou moins appropriées selon les actifs et les passifs auxquels elles se rapportent. Des exemples de périodes utilisées incluent:
- (a) à un mois au plus;
 - (b) entre un mois et trois mois;
 - (c) entre trois mois et un an;
 - (d) entre un an et cinq ans; et
 - (e) à cinq ans et au-delà.
- Il arrive souvent que l'on regroupe plusieurs de ces périodes, par exemple, dans le cas des prêts et avances, en distinguant les prêts et avances à un an au plus et ceux à plus d'un an. Lorsque le remboursement s'échelonne sur une certaine durée, chaque versement est attribué à la période prévue au contrat ou à la période au cours de laquelle son règlement ou son encaissement est attendu.
34. Il est essentiel que la périodicité des échéances retenue par une banque soit la même pour les actifs et les passifs. Cela fait bien ressortir dans quelle mesure les échéances concordent et la dépendance qui en résulte pour la banque à l'égard d'autres sources de liquidités.

▼B

35. Les échéances peuvent être exprimées en termes de:
- (a) durée restant à courir jusqu'à la date de remboursement;
 - (b) durée d'origine jusqu'à la date de remboursement; ou de
 - (c) durée restant à courir jusqu'à la prochaine date à laquelle les taux d'intérêt peuvent être modifiés.

L'analyse des actifs et des passifs en fonction de la durée restant à courir jusqu'aux dates de remboursement donne la meilleure base d'évaluation de la liquidité d'une banque. Une banque peut aussi indiquer les échéances de remboursement en fonction de la durée d'origine jusqu'à la date de remboursement, pour fournir une information sur sa stratégie en matière de financement et de conduite des affaires. En outre, une banque peut indiquer des regroupements d'échéances fondés sur la durée restant à courir jusqu'à la prochaine date à laquelle les taux d'intérêt peuvent être modifiés, pour établir dans quelle mesure elle est exposée aux risques de taux d'intérêt. La direction peut aussi ajouter, dans ses commentaires sur les états financiers, des informations sur l'exposition au risque de taux d'intérêt et sur la façon dont elle gère et contrôle ces expositions.

36. Dans de nombreux pays, les retraits sur dépôts bancaires peuvent s'effectuer à vue et les avances consenties par la banque peuvent être remboursables à vue. Cependant, en pratique, il arrive souvent que ces dépôts et avances soient maintenus pendant de longues périodes sans qu'ils soient retirés ou remboursés; ainsi, la date de remboursement effective est postérieure à la date contractuelle. Néanmoins, une banque présente une analyse fondée sur les échéances contractuelles, même si les échéances de remboursement contractuelles ne correspondent souvent pas aux échéances effectives, parce que les échéances contractuelles reflètent les risques de liquidité auxquels sont soumis les actifs et les passifs de la banque.
37. Certains actifs d'une banque n'ont pas de date d'échéance contractuelle. La date à laquelle ces actifs sont supposés venir à échéance est généralement retenue comme date à laquelle les actifs seront réalisés.
38. Lorsqu'ils évaluent la liquidité d'une banque à partir de l'information qu'elle fournit sur les regroupements par échéance, les utilisateurs tiennent compte des pratiques bancaires en vigueur localement, notamment la disponibilité de fonds pour les banques. Dans certains pays, des fonds à court terme sont disponibles, dans le cours normal des affaires, sur le marché monétaire ou, en cas d'urgence, auprès de la banque centrale. Dans d'autres pays, la situation est différente.
39. Pour permettre aux utilisateurs de bien comprendre les regroupements par échéance, il peut être nécessaire de compléter les informations fournies dans les états financiers par des informations sur les probabilités de remboursement pendant la durée restant à courir. Ainsi, la direction peut fournir, dans ses commentaires sur les états financiers, des informations sur les échéances effectives et sur la façon dont elle gère et maîtrise les risques et expositions liés à la diversité des échéances et des profils de taux d'intérêt.

CONCENTRATIONS D'ACTIFS, DE PASSIFS ET D'ÉLÉMENTS HORS BILAN

40. **Une banque doit indiquer toutes concentrations importantes de ses actifs, passifs et éléments hors bilan. Ces informations doivent être fournies par zone géographique, par segment de clientèle ou secteur d'activité ou selon d'autres concentrations de risques. Une banque doit indiquer en outre le montant de ses positions nettes importantes en monnaies étrangères.**
41. Une banque indique les concentrations importantes dans la répartition de ses actifs et dans la provenance de ses passifs, parce que cela constitue une information utile sur les risques potentiels liés à la réalisation des actifs et à la mise à la disposition de fonds pour la banque. Ces informations sont fournies par zone géographique, par segment de clientèle ou secteur d'activité, ou selon d'autres concentrations des risques jugées pertinentes pour la banque. En outre, il est important que la banque présente une analyse et une explication semblable pour ses éléments hors bilan. Les zones géographiques peuvent recouvrir un pays, un groupe de pays ou de régions dans un pays; les informations relatives à la clientèle, peuvent traiter de segments tels que l'État, le secteur public et les entreprises commerciales et autres entreprises. De telles informations s'ajoutent à toute information sectorielle imposée par IAS 14, Information sectorielle.

▼B

42. L'information relative aux expositions nettes importantes sur monnaies étrangères est également une indication utile du risque de pertes lié aux variations des cours de change.

PERTES SUR PRÊTS ET AVANCES

43. **Une banque doit fournir les informations suivantes:**
- (a) **la méthode comptable utilisée pour comptabiliser en charges et sortir du bilan les prêts et avances irrécouvrables;**
 - (b) **les détails des mouvements de la provision pour pertes sur prêts et avances au cours de l'exercice. Elle doit indiquer séparément le montant comptabilisé en charge de l'exercice au titre des pertes sur prêts et avances irrécouvrables, le montant comptabilisé en charge de l'exercice au titre des prêts et avances sortis du bilan et le montant crédité dans l'exercice au titre des prêts et avances antérieurement passés en pertes qui ont été recouverts;**
 - (c) **le montant global de la provision pour pertes sur prêts et avances à la date de clôture; et**
 - (d) **le montant global au bilan des prêts et avances pour lesquels les intérêts ne sont pas comptabilisés et la méthode utilisée pour déterminer la valeur comptable de ces prêts et avances.**
44. **Les montants réservés au titre des pertes sur prêts et avances en complément des pertes spécifiquement identifiées et des pertes potentielles relatives au portefeuille des prêts et avances dont l'existence est démontrée par l'expérience, doivent être comptabilisés comme des affectations de résultats non distribués. Tout crédit résultant de la réduction de ces montants a pour effet d'augmenter les résultats non distribués et n'entre pas dans la détermination du résultat net de l'exercice.**
45. Il est inévitable que, dans le cadre normal de leurs activités, les banques, subissent des pertes sur des prêts, avances ou autres facilités de crédit qui deviennent partiellement ou entièrement irrécouvrables. Le montant des pertes identifiées de façon individuelle est comptabilisé en charges, et porté en diminution de la valeur comptable de la catégorie de prêts et avances concernée, à titre de provision pour pertes sur prêts et avances. Le montant des pertes potentielles qui n'ont pas été identifiées de façon individuelle, dont l'expérience indique l'existence dans le portefeuille des prêts et avances, est également comptabilisé en charges, et porté en diminution de la valeur comptable de la totalité des prêts et avances, à titre de provision pour pertes sur prêts et avances. L'appréciation de ces pertes relève du jugement de la direction; toutefois, il est essentiel que celle-ci applique ces appréciations de façon cohérente et permanente d'un exercice à l'autre.
46. La situation ou la législation locale peut imposer ou permettre qu'une banque réserve des montants au titre des pertes sur prêts et avances au-delà des pertes identifiées de façon individuelle et des pertes potentielles dont l'expérience indique l'existence dans le portefeuille des prêts et avances. Pour le calcul du résultat net de l'exercice, ces montants ainsi réservés sont comptabilisés non pas comme des charges, mais comme des affectations des résultats non distribués. De même, tout crédit résultant de la réduction de tels montants a pour effet d'augmenter les résultats non distribués et n'entre pas dans le calcul du résultat net de l'exercice.
47. Les utilisateurs des états financiers d'une banque ont besoin de connaître l'effet des pertes sur prêts et avances, sur la situation financière et la performance de la banque; ainsi, ils peuvent mieux juger l'efficacité avec laquelle la banque a utilisé ses ressources. C'est pourquoi la banque indique le montant global de la provision pour pertes sur prêts et avances à la date de clôture, ainsi que les mouvements de la provision au cours de l'exercice. Les mouvements de la provision, y compris les montants antérieurement sortis du bilan qui ont été recouverts au cours de l'exercice, sont présentés séparément.
48. Une banque peut décider de ne pas comptabiliser d'intérêts à recevoir sur un prêt ou une avance, par exemple lorsque l'arriéré des intérêts dus ou du capital non remboursé excède un délai déterminé. Une banque indique le montant global des prêts et avances pour lesquels les intérêts ne sont pas comptabilisés et la base de détermination de la valeur comptable de ces prêts et avances à la date de clôture. Il est également souhaitable qu'une banque indique si elle comptabilise ou non les produits d'intérêts sur de tels prêts et avances et qu'elle précise l'effet de leur non-comptabilisation sur le compte de résultat.

▼B

49. Lorsque des prêts ou avances sont irrécouvrables, ils sont sortis du bilan et imputés sur la provision pour pertes. Dans certains cas, ils ne sont pas sortis du bilan tant que toutes les procédures juridiques nécessaires n'ont pas été achevées et que le montant définitif de la perte n'est pas déterminé. Dans d'autres cas, ils sont sortis du bilan plus tôt, par exemple lorsque l'emprunteur n'a versé aucun intérêt ou remboursé aucun montant en principal exigible pendant un délai déterminé. La date de sortie du bilan des prêts et avances irrécouvrables étant variable, le montant brut des prêts et avances et celui des provisions pour pertes peuvent varier considérablement dans des circonstances soient similaires. C'est pourquoi une banque indique sa politique en matière de sortie du bilan des prêts et avances irrécouvrables.

RISQUES BANCAIRES GÉNÉRAUX

50. **Tout montant réservé au titre des risques bancaires généraux, y compris les pertes futures et autres risques imprévisibles ou éventualités, doit être présenté séparément comme une affectation des résultats non distribués. Tout crédit qui résulte de la réduction de ces montants a pour effet d'augmenter les résultats non distribués et n'entre pas dans la détermination du résultat net de l'exercice.**
51. La situation ou la législation locale peut imposer ou permettre qu'une banque réserve des montants au titre de risques bancaires généraux, comme des pertes futures ou d'autres risques imprévisibles, en complément des montants déterminés au titre des pertes sur prêts et avances conformément au paragraphe 45. Il se peut également qu'une banque doive ou puisse réserver des montants au titre des éventualités. Ces charges peuvent générer une surévaluation des passifs, une sous-évaluation des actifs ou une absence d'information sur des charges à payer et des provisions. Elles permettent de fausser le résultat net et les capitaux propres.
52. Le compte de résultat ne peut présenter une information pertinente et fiable sur la performance de la banque si le résultat net de l'exercice reflète les effets de montants réservés au titre des risques bancaires généraux ou des éventualités complémentaires ou des reprises de ces montants réservés, sans qu'une information ne soit fournie à leur propos. De même, le bilan ne peut fournir une information pertinente et fiable sur la situation financière d'une banque s'il comprend des passifs surévalués ou des actifs sous-évalués, ou des charges à payer et des provisions sans qu'une information ne soit fournie à leur propos.

ACTIFS DONNÉS EN GARANTIE

53. **Une banque doit indiquer le montant global des passifs garantis ainsi que la nature et la valeur comptable des actifs donnés en garantie.**
54. Dans certains pays, les banques sont tenues, que ce soit par la loi ou la coutume nationale, de donner des actifs en garantie de certains dépôts et autres passifs. Les montants en cause sont souvent considérables, de sorte qu'ils sont susceptibles d'avoir un impact important sur l'appréciation de la situation financière de la banque.

ACTIVITÉS DE FIDUCIE

55. Les banques agissent souvent à titre de fiduciaire ou autre titre qui les conduit à détenir ou à placer des actifs au nom de particuliers, de fiduciaires, de régimes de retraite ou d'autres institutions. Lorsque la relation de fiduciaire ou autre relation analogue est juridiquement documentée, les actifs en cause n'appartiennent pas à la banque et, par conséquent, ne figurent pas dans son bilan. Si la banque exerce d'importantes activités de fiducie elle en fait mention dans ses états financiers, en indiquant l'importance de ces activités, étant donné que sa responsabilité pourrait être engagée en cas de manquement à ses devoirs de fiduciaire. À cet effet, les activités de fiducie exercées ne comprennent pas les dépôts en garde.

TRANSACTIONS AVEC DES PARTIES LIÉES

56. IAS 24, Informations relatives aux parties liées, traite généralement des informations à fournir au sujet des relations avec des parties liées et des transactions survenant entre une entreprise présentant les états financiers et ces parties liées. Dans certains pays, la loi ou les organismes de réglementation interdisent aux banques de conclure des transactions avec des parties liées, ou limitent l'exercice de ce droit tandis que dans d'autres pays de telles transactions sont permises. IAS 24 fournit des renseignements très pertinents quant à la présentation des états financiers des banques dans les pays qui autorisent de telles transactions.

▼B

57. Certaines transactions entre parties liées sont conclues à des conditions qui diffèrent de celles qui prévaudraient avec des parties indépendantes. Par exemple, une banque peut prêter à une partie liée une somme plus importante ou lui consentir des taux d'intérêt moindres qu'elle ne le ferait, dans des circonstances identiques par ailleurs, pour une partie indépendante; les avances ou dépôts peuvent circuler plus rapidement et de façon moins formelle entre parties liées qu'entre parties indépendantes. Même lorsque des transactions entre parties liées sont conclues dans le cadre normal de l'activité d'une banque, les informations concernant ces transactions répondent aux besoins des utilisateurs, et leur mention est imposée par IAS 24.
58. Lorsqu'une banque a conclu des transactions avec des parties liées, il convient d'indiquer la nature de la relation avec la partie liée, les types de transactions, et les caractéristiques des transactions nécessaires à la compréhension des états financiers de la banque. Parmi les éléments qui devraient normalement être indiqués pour se conformer à IAS 24, figurent la politique d'une banque quant aux prêts aux parties liées et le montant ou le pourcentage correspondant aux transactions avec les parties liées, en ce qui concerne:
- chacun des prêts et avances, des dépôts et acceptations et des billets à ordre; l'information fournie peut inclure les montants totaux restant dus à l'ouverture et à la clôture de l'exercice, ainsi que les avances, dépôts, remboursements et autres changements survenus au cours de l'exercice;
 - chacun des principaux types de produits, de charges d'intérêts et de commissions versées;
 - le montant de la charge comptabilisée dans l'exercice au titre des pertes sur prêts et avances, et le montant de la provision à la date de clôture; et
 - les engagements et éventualités irrévocables et les engagements provenant d'éléments hors bilan.

DATE D'ENTRÉE EN VIGUEUR

59. **La présente Norme comptable internationale s'applique aux états financiers des banques des exercices ouverts à compter du 1^{er} janvier 1991.**

▼M5*NORME COMPTABLE INTERNATIONALE IAS 31***Participations dans des coentreprises**

SOMMAIRE

	Paragraphes
Champ d'application	1-2
Définitions	3-12
Formes de coentreprises	7
Contrôle conjoint	8
Accord contractuel	9-12
Activités contrôlées conjointement	13-17
Actifs contrôlés conjointement	18-23
Entités contrôlées conjointement	24-47
États financiers d'un coentrepreneur	30-45
Consolidation proportionnelle	30-37
Méthode de la mise en équivalence	38-41
Exceptions à la consolidation proportionnelle et à la méthode de la mise en équivalence	42-45
États financiers individuels d'un coentrepreneur	46-47
Transactions entre un coentrepreneur et une coentreprise	48-50
Présentation dans les états financiers d'un investisseur de sa participation dans une coentreprise	51

▼ M5

Gestionnaires de coentreprises	52-53
Informations à fournir	54-57
Date d'entrée en vigueur	58
Retrait de IAS 31 (révisée en 2000)	59

La présente norme révisée annule et remplace IAS 31 (révisée en 2000), Information financière relative aux participations dans des coentreprises; elle doit être appliquée pour les périodes annuelles ouvertes à compter du 1^{er} janvier 2005. Une application anticipée est encouragée.

CHAMP D'APPLICATION

1. *La présente norme doit être appliquée à la comptabilisation des participations dans des coentreprises et à la présentation des actifs, passifs, produits et charges de coentreprises dans les états financiers de coentrepreneurs et d'investisseurs, quelles que soient les structures ou les formes selon lesquelles sont menées les activités de la coentreprise. Toutefois, elle ne s'applique pas aux participations de coentrepreneurs dans des entités contrôlées conjointement détenues par:*

(a) *des organismes de capital-risque,*

ou

(b) *des fonds de placement, des formes de trust et des entités semblables telles que des fonds d'assurance liés à des participations*

qui, lors de leur comptabilisation initiale, sont désignés comme étant à leur juste valeur avec variation en résultat, ou sont classés en actifs détenus à des fins de transaction et comptabilisés conformément à IAS 39 Instruments financiers: Comptabilisation et évaluation. De telles participations doivent être évaluées à leur juste valeur conformément à IAS 39, et les variations de juste valeur, comptabilisées en résultat pendant la période au cours de laquelle la variation se produit.

2. *Un coentrepreneur détenant une participation dans une entité contrôlée conjointement est exempté des paragraphes 30 (consolidation proportionnelle) et 38 (méthode de la mise en équivalence) s'il remplit les conditions suivantes:*

(a) *il existe des indications que la participation est acquise et détenue exclusivement en vue de sa cession dans les douze mois de l'acquisition, et que la direction recherche activement un acquéreur;*

(b) *l'exception du paragraphe 10 d'IAS 27 États financiers consolidés et individuels qui autorise une société mère détenant également une participation dans une entité contrôlée conjointement à ne pas présenter d'états financiers consolidés est applicable;*

ou

(c) *toutes les dispositions suivantes s'appliquent:*

(i) *le coentrepreneur est une filiale détenue à 100 %, ou encore une filiale partiellement détenue par une autre entité; et ses propriétaires, y compris ceux qui ne sont par ailleurs pas habilités à voter, ont été informés, sans émettre d'objection, que le coentrepreneur n'appliquait la consolidation proportionnelle ou la méthode de la mise en équivalence;*

(ii) *les instruments de dette ou de capitaux propres du coentrepreneur ne sont pas négociés sur un marché public (une bourse des valeurs nationale ou étrangère ou encore un marché de gré à gré, y compris des marchés locaux et régionaux);*

(iii) *le coentrepreneur n'a pas déposé ses états financiers auprès d'une autorité de réglementation des valeurs mobilières ou d'un autre organisme de régulation, aux fins d'émettre une catégorie d'instruments sur un marché public, ou n'est pas sur le point de le faire;*

et

(iv) *la société mère ultime ou une société mère intermédiaire du coentrepreneur présente des états financiers consolidés, disponibles en vue d'un usage public, qui sont conformes aux normes internationales d'information financière.*

▼ M5

DÉFINITIONS

3. Dans la présente norme, les termes suivants ont la signification indiquée ci-après:

Le contrôle est le pouvoir de diriger les politiques financières et opérationnelles d'une activité économique afin d'en obtenir des avantages.

La méthode de la mise en équivalence est une méthode de comptabilisation selon laquelle la participation dans une entité contrôlée conjointement est initialement enregistrée au coût et est ensuite ajustée pour prendre en compte les changements postérieurs à l'acquisition de la quote-part du coentrepreneur dans l'actif net de l'entité contrôlée conjointement. Le résultat du coentrepreneur comprend sa quote-part du résultat de l'entité contrôlée conjointement.

Un investisseur dans une coentreprise est un participant à une coentreprise et il n'exerce pas un contrôle conjoint sur celle-ci.

Le contrôle conjoint est le partage en vertu d'un accord contractuel du contrôle d'une activité économique.

Une coentreprise est un accord contractuel en vertu duquel deux parties ou plus conviennent d'exercer une activité économique sous contrôle conjoint.

La consolidation proportionnelle est une méthode de comptabilisation selon laquelle la quote-part d'un coentrepreneur dans chacun des actifs, passifs, produits et charges de l'entité contrôlée conjointement est regroupée, ligne par ligne, avec les éléments similaires dans les états financiers du coentrepreneur ou est présentée sous des postes distincts dans les états financiers du coentrepreneur.

Les états financiers individuels sont ceux que présente une société mère, un investisseur dans une entreprise associée ou un coentrepreneur dans une entité contrôlée conjointement, dans laquelle les participations sont comptabilisées sur la base de la part directe dans les capitaux propres plutôt que sur la base des résultats et de l'actif net publiés des entreprises détenues.

L'influence notable est le pouvoir de participer aux décisions de politique financière et opérationnelle d'une activité économique, sans toutefois exercer un contrôle ou un contrôle conjoint sur ces politiques.

Un coentrepreneur est un participant à une coentreprise qui exerce un contrôle conjoint sur celle-ci.

4. Les états financiers dans lesquels sont appliqués la consolidation proportionnelle ou la méthode de la mise en équivalence ne sont pas des états financiers individuels, ni même des états financiers d'une entité qui ne détient pas de filiale, d'entreprise associée ou de participation de coentrepreneur dans une entité contrôlée conjointement.
5. Les états financiers individuels sont ceux qui sont présentés en complément des états financiers consolidés, états financiers dans lesquels les participations sont comptabilisées en appliquant la méthode de la mise en équivalence, et états financiers dans lesquels les participations des coentrepreneurs sont consolidés proportionnellement. Les états financiers individuels n'ont pas à être joints à ces états financiers, ni à les accompagner.
6. Les entités qui sont exemptées de toute consolidation en vertu du paragraphe 10 d'IAS 27, de l'application de la méthode de la mise en équivalence en vertu du paragraphe 13(c) d'IAS 28 *Participations dans des entreprises associées* ou de l'application de la consolidation proportionnelle ou de la méthode de la mise en équivalence en vertu du paragraphe 2 de la présente norme peuvent présenter des états financiers individuels comme seuls états financiers.

Formes de coentreprises

7. Les coentreprises revêtent diverses formes et structures. La présente norme identifie trois grandes catégories - les activités contrôlées conjointement, les actifs contrôlés conjointement et les entités contrôlées conjointement - qui sont généralement connues sous le nom de coentreprise et répondent à leur définition. Toutes les coentreprises partagent les caractéristiques suivantes:
- (a) deux coentrepreneurs ou plus sont liés par un accord contractuel;
 - et
 - (b) l'accord contractuel établit un contrôle conjoint.

▼ **M5***Contrôle conjoint*

8. Le contrôle conjoint peut être écarté lorsqu'une entreprise détenue est en restructuration légale ou en faillite, ou lorsqu'elle est soumise à des restrictions sévères et durables qui limitent de façon importante sa capacité à transférer des fonds au coentrepreneur. Si le contrôle conjoint se poursuit, ces événements ne sont pas suffisants, par eux-mêmes, pour justifier de ne pas comptabiliser les coentreprises conformément à la présente norme.

Accord contractuel

9. L'existence d'un accord contractuel permet de distinguer les participations contrôlées conjointement des participations dans des entreprises associées sur lesquelles l'investisseur exerce une influence notable (voir IAS 28). Aux fins de la présente norme, les activités qui ne font pas l'objet d'un accord contractuel pour établir un contrôle conjoint ne sont pas des coentreprises.
10. La preuve de l'accord contractuel peut être apportée de différentes façons, par exemple par un contrat conclu entre les coentrepreneurs ou le procès-verbal de leurs discussions. Dans certains cas, l'accord est incorporé dans les statuts ou dans les règlements de la coentreprise. Quelle qu'en soit la forme, l'accord contractuel est généralement constaté par écrit et traite de questions telles que:
- (a) l'activité, la durée et les obligations de communication financière de la coentreprise;
 - (b) la désignation des membres du conseil d'administration ou d'un autre organe de direction similaire de la coentreprise et les droits de vote des coentrepreneurs;
 - (c) les apports en capital des coentrepreneurs;
- et
- (d) le partage entre les coentrepreneurs de la production, des produits, charges ou résultats de la coentreprise.
11. L'accord contractuel établit le contrôle conjoint sur la coentreprise. Une telle disposition assure qu'aucun des coentrepreneurs pris individuellement n'est en mesure de contrôler unilatéralement l'activité. L'accord identifie les décisions qui sont essentielles à la réalisation des objectifs de la coentreprise et qui nécessitent le consentement de tous les coentrepreneurs et les décisions qui nécessitent le consentement d'une majorité spécifiée des coentrepreneurs.
12. L'accord contractuel peut identifier l'un des coentrepreneurs comme le gestionnaire ou le gérant de la coentreprise. Le gestionnaire ne contrôle pas la coentreprise mais agit, en vertu des pouvoirs qui lui ont été délégués, conformément aux politiques financières et opérationnelles dont sont convenus les coentrepreneurs selon l'accord contractuel. Si le gestionnaire a le pouvoir de diriger les politiques financières et opérationnelles de l'activité économique, il contrôle la coentreprise et celle-ci est alors une filiale du gestionnaire et non une coentreprise.

ACTIVITÉS CONTRÔLÉES CONJOINTEMENT

13. L'activité de certaines coentreprises implique l'utilisation des actifs et autres ressources des coentrepreneurs, plutôt que la création d'une société par actions, d'une société de personnes ou d'une autre entité, ou d'une structure financière distincte des coentrepreneurs eux-mêmes. Chaque coentrepreneur utilise ses propres immobilisations corporelles et ses propres stocks. Il assume également ses propres charges et ses propres passifs et lève ses propres financements, qui représentent des obligations qui lui sont propres. Les activités de la coentreprise peuvent être réalisées par le personnel du coentrepreneur parallèlement aux activités similaires du coentrepreneur. L'accord de coentreprise prévoit généralement un mode de partage, entre les coentrepreneurs, des produits tirés de la vente de la production conjointe et de toute charge encourue en commun.
14. Un exemple d'activité contrôlée conjointement est celui où deux coentrepreneurs ou plus regroupent leurs activités, ressources et compétences pour produire, commercialiser et distribuer conjointement un produit particulier, tel qu'un avion. Chacun des coentrepreneurs est chargé d'une partie du processus de fabrication. Chacun assume ses propres coûts et obtient une quote-part du produit de la vente de l'avion, quote-part déterminée conformément à l'accord contractuel.
15. ***En ce qui concerne sa participation dans des activités contrôlées conjointement, un coentrepreneur doit comptabiliser dans ses états financiers:***

▼M5

(a) les actifs dont il a le contrôle et les passifs qu'il encourt;

et

(b) les charges qu'il encourt et sa quote-part des produits qu'il retire de la vente des biens ou des services de la coentreprise.

16. Étant donné que les actifs, passifs, produits et charges sont comptabilisés dans les états financiers du coentrepreneur, aucun ajustement ou autre procédure de consolidation n'est requis à l'égard de ces éléments lorsque le coentrepreneur présente des états financiers consolidés.
17. Une comptabilité distincte peut ne pas être imposée à la coentreprise et des états financiers peuvent ne pas être préparés par celle-ci. Toutefois, les coentrepreneurs peuvent préparer des comptes de gestion afin de pouvoir évaluer la performance de la coentreprise.

ACTIFS CONTRÔLÉS CONJOINTEMENT

18. Certaines coentreprises impliquent le contrôle conjoint, et souvent la copropriété, par les coentrepreneurs d'un ou plusieurs actifs apportés ou acquis aux fins de la coentreprise et qui lui sont dévolus à ces fins. Les actifs servent à procurer des avantages aux coentrepreneurs. Chaque coentrepreneur peut prendre sa quote-part de la production générée par les actifs et assume une part convenue des charges encourues.
19. Ces coentreprises n'impliquent pas la création d'une société par actions, d'une société de personnes ou d'une autre entité ou d'une structure financière distincte des coentrepreneurs eux-mêmes. Chaque coentrepreneur exerce, par le moyen de sa quote-part dans l'actif contrôlé conjointement, un contrôle sur sa part dans les avantages économiques futurs.
20. De nombreuses activités du secteur du pétrole, du gaz et de l'extraction de minéraux impliquent des actifs contrôlés conjointement. Par exemple, un certain nombre de sociétés de production de pétrole peuvent contrôler et exploiter conjointement un oléoduc. Chaque coentrepreneur utilise l'oléoduc pour transporter son propre produit, en contrepartie de quoi il assume une part convenue des charges liées à l'activité de l'oléoduc. Un autre exemple d'actif contrôlé conjointement est celui de deux entités contrôlant conjointement un bien immobilier, chacune d'elles touchant une part des loyers perçus et assumant une part des charges.
21. *En ce qui concerne sa participation dans des actifs contrôlés conjointement, un coentrepreneur doit comptabiliser dans ses états financiers:*
- (a) sa quote-part dans les actifs contrôlés conjointement, classée selon la nature des actifs;*
- (b) tout passif qu'il encourt;*
- (c) sa quote-part dans tout passif qu'il encourt conjointement avec les autres coentrepreneurs de la coentreprise;*
- (d) tout produit de la vente ou de l'utilisation de sa quote-part de la production de la coentreprise ainsi que sa quote-part de toute charge encourue par la coentreprise;*
- et*
- (e) toute charge encourue au titre de sa participation dans la coentreprise.*
22. En ce qui concerne sa participation dans des actifs contrôlés conjointement, un coentrepreneur inclut dans sa comptabilité et comptabilise dans ses états financiers:
- (a) sa quote-part des actifs contrôlés conjointement, classée selon la nature des actifs et non comme une participation. Par exemple, la quote-part dans un oléoduc contrôlé conjointement est classée en tant qu'immobilisation corporelle.
- (b) tout passif qu'il encourt, par exemple ceux qu'il a encourus pour financer sa quote-part des actifs.
- (c) sa quote-part de tout passif encouru conjointement avec les autres coentrepreneurs relativement à la coentreprise.
- (d) tout produit de la vente ou de l'utilisation de sa quote-part de la production de la coentreprise ainsi que sa quote-part de toute charge encourue par la coentreprise.
- (e) toute charge qu'il a encourue relativement à sa participation dans la coentreprise, par exemple celles qui sont liées au financement de sa

▼M5

participation dans les actifs et à la vente de sa quote-part de la production.

Étant donné que les actifs, passifs, produits et charges sont comptabilisés dans les états financiers du coentrepreneur, aucun ajustement ou autre procédure de consolidation n'est requis à l'égard de ces éléments lorsque le coentrepreneur présente des états financiers consolidés.

23. Le traitement des actifs contrôlés conjointement rend compte de la substance, de la réalité économique et, généralement, de la forme juridique de la coentreprise. La comptabilité distincte de la coentreprise peut se limiter aux charges qui sont encourues en commun par les coentrepreneurs et qui seront assumées in fine par ceux-ci en proportion des parts convenues. Il est possible de ne pas préparer d'états financiers pour la coentreprise, même si les coentrepreneurs préparent des comptes de gestion afin de pouvoir évaluer la performance de la coentreprise.

ENTITÉS CONTRÔLÉES CONJOINTEMENT

24. Une entité contrôlée conjointement est une coentreprise qui implique la création d'une société par actions, d'une société de personnes ou d'une autre entité dans laquelle chaque coentrepreneur détient une participation. L'entité fonctionne de la même manière que toute autre entité, si ce n'est qu'un accord contractuel conclu entre les coentrepreneurs établit le contrôle conjoint sur l'activité économique de l'entité.
25. L'entité contrôlée conjointement contrôle les actifs de la coentreprise, encourt des passifs et des charges et réalise des produits. Elle peut passer des contrats en son nom propre et lever le financement nécessaire à l'activité de la coentreprise. Chaque coentrepreneur a droit à une quote-part dans les bénéfices de l'entité contrôlée conjointement, même si certaines entités contrôlées conjointement prévoient également le partage de la production de la coentreprise.
26. Un exemple courant d'entité contrôlée conjointement est celui de deux entités qui regroupent leurs activités dans un métier donné en transférant les actifs et passifs appropriés à une entité contrôlée conjointement. Un autre exemple est celui d'une entité qui débute une activité dans un pays étranger conjointement avec l'État ou un organisme public de ce pays, en établissant une entité distincte contrôlée conjointement par l'entité et l'État ou l'organisme public.
27. De nombreuses entités contrôlées conjointement sont en substance similaires aux coentreprises définies comme des activités contrôlées conjointement ou des actifs contrôlés conjointement. A titre d'exemple, les coentrepreneurs peuvent, pour des raisons fiscales ou autres, transférer un actif contrôlé conjointement, comme un oléoduc, à une entité contrôlée conjointement. De même, les coentrepreneurs peuvent apporter dans une entité contrôlée conjointement des actifs qui seront exploités conjointement. Certaines activités contrôlées conjointement impliquent également l'établissement d'une entité contrôlée conjointement pour traiter certains aspects de l'activité, par exemple la conception, la commercialisation, la distribution ou le service après-vente du produit.
28. Une entité contrôlée conjointement tient sa propre comptabilité et prépare et présente des états financiers de la même manière que les autres entités, conformément aux normes internationales d'information financière.
29. Généralement, chaque coentrepreneur apporte de la trésorerie ou autres ressources à l'entité contrôlée conjointement. Ces apports sont compris dans la comptabilité du coentrepreneur et comptabilisés dans ses états financiers comme une participation dans l'entité contrôlée conjointement.

États financiers d'un coentrepreneur

Consolidation proportionnelle

30. ***Un coentrepreneur doit comptabiliser sa participation dans une entité contrôlée conjointement en utilisant la consolidation proportionnelle ou la méthode alternative décrite au paragraphe 38. En cas de recours à la consolidation proportionnelle, un des deux formats de présentation décrits ci-après doit être utilisé:***
31. Un investisseur comptabilise sa participation dans une entité contrôlée conjointement en utilisant un des deux formats de présentation pour la consolidation proportionnelle, qu'elle ait ou non des participations dans des filiales ou qu'elle présente ses états financiers comme des états financiers consolidés.

▼ M5

32. Lorsqu'il comptabilise une participation dans une entité contrôlée conjointement, il est essentiel qu'un coentrepreneur rende compte de la substance et de la réalité économique de l'accord, plutôt que de la structure ou de la forme particulière de la coentreprise. Dans une entité contrôlée conjointement, un coentrepreneur contrôle sa part des avantages économiques futurs par le biais de sa quote-part des actifs et passifs de la coentreprise. Cette substance et cette réalité économique sont traduites dans les états financiers consolidés du coentrepreneur, lorsque le coentrepreneur comptabilise sa participation dans les actifs, passifs, produits et charges de l'entité contrôlée conjointement en utilisant l'un des deux formats de présentation de la consolidation proportionnelle décrits au paragraphe 34.
33. L'application de la consolidation proportionnelle signifie que le bilan du coentrepreneur inclut sa quote-part des actifs contrôlés conjointement et sa quote-part des passifs dont il est conjointement responsable. Le compte de résultat du coentrepreneur comprend sa quote-part des produits et charges de l'entité contrôlée conjointement. De nombreuses procédures qui conviennent à l'application de la consolidation proportionnelle sont similaires aux procédures utilisées pour la consolidation des participations dans des filiales, lesquelles sont exposées dans IAS 27.
34. Différents formats de présentation peuvent être utilisés pour la consolidation proportionnelle. Le coentrepreneur peut regrouper sa quote-part de chacun des actifs, passifs, produits et charges de l'entité contrôlée conjointement avec les éléments similaires, ligne par ligne, dans ses états financiers. Par exemple, il peut regrouper sa quote-part des stocks de l'entité contrôlée conjointement avec ses stocks et regrouper sa quote-part des immobilisations corporelles de l'entité contrôlée conjointement avec ses immobilisations corporelles. Ou bien, le coentrepreneur peut inclure dans ses états financiers des postes distincts pour sa quote-part des actifs, passifs, charges et produits de l'entité contrôlée conjointement. Par exemple, il peut faire apparaître de façon séparée sa quote-part d'un actif courant de l'entité contrôlée conjointement parmi ses actifs courants; il peut présenter de façon séparée sa quote-part des immobilisations corporelles de l'entité contrôlée conjointement parmi ses immobilisations corporelles. Ces deux formats de présentation aboutissent à la présentation de montants identiques de résultat et de chaque grande catégorie d'actifs, passifs, produits et charges. Les deux formats sont acceptables aux fins de la présente norme.
35. Quel que soit le format retenu pour la consolidation proportionnelle, il ne convient pas de compenser des actifs et des passifs en déduisant d'autres passifs ou actifs ou des produits et des charges en déduisant d'autres charges ou produits, à moins qu'un droit de compenser existe et que la compensation représente la réalisation attendue de l'actif ou le règlement attendu du passif.
36. ***Un coentrepreneur doit cesser d'utiliser la consolidation proportionnelle à compter de la date à laquelle il cesse d'avoir le contrôle conjoint d'une entité contrôlée conjointement.***
37. Le coentrepreneur cesse d'utiliser la consolidation proportionnelle à compter de la date à laquelle il cesse de partager le contrôle conjoint de l'entité. Cela peut se produire, par exemple, lorsque le coentrepreneur cède sa participation ou lorsque l'entité contrôlée conjointement se voit imposer des restrictions externes telles que le coentrepreneur n'a plus le contrôle conjoint.

Méthode de la mise en équivalence

38. ***A titre d'alternative à la consolidation proportionnelle décrite au paragraphe 30, un coentrepreneur doit comptabiliser sa participation dans une entité contrôlée conjointement en utilisant la méthode de la mise en équivalence.***
39. Un coentrepreneur comptabilise sa participation dans une entité contrôlée conjointement en utilisant la méthode de la mise en équivalence, qu'il ait ou non des participations dans des filiales, qu'il présente ou non ses états financiers comme des états financiers consolidés.
40. Certains coentrepreneurs comptabilisent leurs participations dans des entités contrôlées conjointement en utilisant la méthode de la mise en équivalence, décrite dans IAS 28. L'utilisation de la méthode de la mise en équivalence est préconisée par ceux qui font valoir qu'il est inapproprié de regrouper des éléments contrôlés avec des éléments contrôlés conjointement, et par ceux qui estiment que les coentrepreneurs exercent une influence notable, et non un contrôle conjoint, sur une entité contrôlée conjointement. La présente norme ne recommande pas d'utiliser la méthode de la mise en équivalence parce que la consolidation proportionnelle rend mieux compte de la substance et de la réalité économique de la participation d'un coentre-

▼ M5

preneur dans une entité contrôlée conjointement, c'est-à-dire du contrôle du coentrepreneur sur sa quote-part des avantages économiques futurs. Néanmoins, la présente norme permet l'utilisation de la méthode de la mise en équivalence comme autre traitement autorisé lors de la comptabilisation de participations dans des entités contrôlées conjointement.

41. *Le coentrepreneur doit cesser d'utiliser la méthode de la mise en équivalence à compter de la date à laquelle il cesse d'avoir un contrôle conjoint, ou d'exercer une influence notable, sur l'entité contrôlée conjointement.*

Exceptions à la consolidation proportionnelle et à la méthode de la mise en équivalence

42. *Les participations dans des entités contrôlées conjointement qui remplissent la condition visée au paragraphe 2(a) doivent être classifiées en actifs détenus à des fins de transaction, et comptabilisées conformément à IAS 39.*
43. Lorsque, conformément aux paragraphes 2(a) et 42, une participation dans une entité contrôlée conjointement qui était auparavant comptabilisée conformément à IAS 39 n'est pas cédée dans les douze mois, elle doit être comptabilisée selon la méthode de la consolidation proportionnelle ou selon la méthode de la mise en équivalence à compter de la date de l'acquisition (voir IAS 22 *Regroupement d'entreprises*). Les états financiers des périodes ultérieures à l'acquisition doivent être retraités.
44. Exceptionnellement, un coentrepreneur peut avoir trouvé un acheteur pour une participation décrite au paragraphe 2(a) mais n'avoir pas réalisé la vente dans un délai de douze mois suivant l'acquisition du fait de la nécessité d'obtenir l'approbation d'autorités de réglementation ou d'autres autorités. Le coentrepreneur n'est pas tenu d'appliquer la consolidation proportionnelle ou la méthode de la mise en équivalence à une participation dans une entité contrôlée conjointement si la vente est en cours à la date de clôture, et s'il n'y a aucune raison de croire que celle-ci ne sera pas achevée peu après la date de clôture du bilan.
45. *A compter de la date à laquelle une entité contrôlée conjointement devient filiale d'un coentrepreneur, le coentrepreneur comptabilise sa participation selon IAS 27. A compter de la date à laquelle une entité contrôlée conjointement devient une entité associée d'un coentrepreneur, le coentrepreneur comptabilise sa participation selon IAS 28.*

États financiers individuels d'un coentrepreneur

46. *Une participation dans une entité contrôlée conjointement doit être comptabilisée dans les états financiers individuels d'un coentrepreneur conformément aux paragraphes 37 à 42 d'IAS 27.*
47. La présente norme ne précise pas quelles sont les entités qui produisent des états financiers individuels en vue d'un usage public.

TRANSACTIONS ENTRE UN COENTREPRENEUR ET UNE COENTREPRISE

48. *Lorsqu'un coentrepreneur apporte ou vend des actifs à une coentreprise, la comptabilisation d'un profit ou d'une perte quelconque découlant de la transaction doit traduire la substance de la transaction. Tant que la coentreprise conserve les actifs, et à la condition que le coentrepreneur ait transféré les principaux risques et avantages rattachés au droit de propriété, le coentrepreneur doit comptabiliser uniquement la partie du profit ou de la perte qui est attribuable aux participations des autres coentrepreneurs (*). Le coentrepreneur doit comptabiliser le montant intégral de toute perte lorsque l'apport ou la vente révèle une diminution de la valeur nette de réalisation des actifs courants ou une perte de valeur*
49. *Lorsqu'un coentrepreneur achète des actifs à une coentreprise, le coentrepreneur ne doit pas comptabiliser la quote-part des profits de la coentreprise dans la transaction jusqu'à ce qu'il revende les actifs à un tiers indépendant. Un coentrepreneur doit comptabiliser sa quote-part des pertes découlant de ces transactions de la même façon que les profits, si ce n'est que les pertes doivent être comptabilisées immédiatement lorsqu'elles représentent une diminution de la valeur nette de réalisation des actifs courants ou une perte de valeur*

(*) Voir également SIC 13, *Entités contrôlées conjointement – apports non monétaires par des coentrepreneurs*.

▼ M5

50. Pour apprécier si une transaction entre un coentrepreneur et une coentreprise donne une indication de la dépréciation d'un actif, le coentrepreneur détermine la valeur recouvrable de l'actif conformément à IAS 36, *Dépréciation d'actifs*. Afin de déterminer la valeur d'utilité, le coentrepreneur estime les flux de trésorerie futurs attendus de l'actif sur la base de l'utilisation continue de l'actif et de sa cession in fine par la coentreprise.

PRÉSENTATION DANS LES ÉTATS FINANCIERS D'UN INVESTISSEUR DE SA PARTICIPATION DANS UNE COENTREPRISE

51. *Un investisseur qui détient une participation dans une coentreprise sans la contrôler conjointement doit comptabiliser cette participation conformément à IAS 39 ou, s'il exerce une influence notable dans la coentreprise, conformément à IAS 28.*

GESTIONNAIRES DE COENTREPRISES

52. *Les gestionnaires ou les gérants d'une coentreprise doivent comptabiliser leurs rémunérations selon IAS 18, Produits des activités ordinaires.*
53. Un ou plusieurs coentrepreneurs peuvent agir à titre de gestionnaire ou de gérant d'une coentreprise. Les gestionnaires reçoivent généralement des rémunérations de gestion pour de telles fonctions. Les rémunérations sont comptabilisées en charges par la coentreprise.

INFORMATIONS À FOURNIR

54. *Un coentrepreneur doit indiquer, séparément du montant déterminé pour les autres passifs éventuels, le montant global déterminé pour les passifs éventuels suivants, à moins que la probabilité de perte ne soit très faible:*
- (a) tout passif éventuel encouru par le coentrepreneur au titre de ses participations dans des coentreprises et sa quote-part dans chacun des passifs éventuels encourus conjointement avec d'autres coentrepreneurs;*
 - (b) sa quote-part des passifs éventuels des coentreprises elles-mêmes, pour lesquelles il pourrait être éventuellement responsable;*
- et*
- (c) les passifs éventuels qui découlent du fait que le coentrepreneur est éventuellement responsable des passifs des autres coentrepreneurs d'une coentreprise.*
55. *Un coentrepreneur doit indiquer, séparément du montant des autres engagements, le montant global des engagements suivants au titre de ses participations dans des coentreprises:*
- (a) tout engagement en capital pris par le coentrepreneur au titre de ses participations dans des coentreprises et sa quote-part dans les engagements en capital pris conjointement avec d'autres coentrepreneurs;*
- et*
- (b) sa quote-part dans les engagements en capital pris par les coentreprises elles-mêmes.*
56. *Un coentrepreneur doit fournir la liste et la description de ses participations dans des coentreprises importantes, ainsi que la quote-part d'intérêt détenue dans des entités contrôlées conjointement. Un coentrepreneur qui comptabilise ses participations dans des entités contrôlées conjointement en ayant recours soit à l'intégration proportionnelle par regroupement des éléments ligne par ligne, soit à la méthode de la mise en équivalence, doit indiquer les montants globaux respectifs des actifs courants, actifs non courants, passifs courants, passifs non courants, produits et charges se rapportant à ses participations dans des coentreprises.*
57. *Un coentrepreneur doit indiquer la méthode qu'il utilise pour comptabiliser ses participations dans des entités contrôlées conjointement.*

DATE D'ENTRÉE EN VIGUEUR

58. *La présente norme entre en vigueur pour les périodes annuelles ouvertes à compter du 1^{er} janvier 2005. Une application anticipée est encouragée. Si une entité applique la présente norme pour une période annuelle ouverte avant le 1^{er} janvier 2005, elle doit l'indiquer.*

▼ M5

RETRAIT DE IAS 31 (RÉVISÉE EN 2000)

59. La présente norme annule et remplace IAS 31, *Information financière relative aux participations dans des coentreprises* (révisée en 2000).

▼ **M5**

ANNEXE

Modifications d'autres positions officielles

Les modifications figurant dans la présente annexe doivent être appliquées aux périodes annuelles ouvertes à compter du 1^{er} janvier 2005. Si une entité applique la présente norme pour une période annuelle antérieure, ces modifications doivent être appliquées à cette période annuelle antérieure.

- A1. SIC 13, *Entités contrôlées conjointement – apports non monétaires par des coentrepreneurs* est amendée comme décrit ci-dessous.

La référence est amendée pour se lire comme suit:

Référence: IAS 31, *Participations dans des coentreprises*

Le paragraphe 1 est amendé comme suit:

1. IAS 31.48 se réfère à la fois aux apports et aux ventes entre un coentrepreneur et une coentreprise comme suit: «Lorsqu'un coentrepreneur apporte ou vend des actifs à une coentreprise, la comptabilisation d'une partie quelconque de profit ou de perte relative à la transaction doit refléter la substance de la transaction ». De plus, IAS 31.24 dit que «une entité sous contrôle conjoint est une coentreprise qui implique la création d'une société par actions, d'une société de personnes ou d'une autre entité dans laquelle chaque coentrepreneur détient une participation». Il n'y a pas de commentaire explicite sur la comptabilisation de profits et de pertes résultant d'apports d'actifs non monétaires à des entités contrôlées conjointement (jointly controlled entities «JCE»).

...

- A2. Dans les normes internationales d'information financière, qui comprennent les normes comptables internationales et les Interprétations, en vigueur en décembre 2003, toute référence à la version actuelle d'IAS 31 *Information financière relative aux participations dans des coentreprises* est amendé par IAS 31 *Participations dans des coentreprises*.

▼ **M4**

NORME COMPTABLE INTERNATIONALE IAS 32

Instruments financiers: informations à fournir et présentation

SOMMAIRE

	Paragraphes
Objectif	1-3
Champ d'application	4-10
Définitions	11-14
Présentation	15-50
Passifs et capitaux propres	15-27
Pas d'obligation contractuelle de remettre de la trésorerie ou un autre actif financier (paragraphe 16(a))	17-20
Règlement en instruments de capitaux propres de l'entité elle-même (paragraphe 16(b))	21-24
Clauses conditionnelles de règlement	25
Options de règlement	26-27
Instruments financiers composés	28-32
Actions propres	33-34
Intérêts, dividendes, profits et pertes	35-41
Compensation d'un actif financier et d'un passif financier	42-50
Informations à fournir	51-95
Forme, place et catégories d'instruments financiers	53-55
Méthodes de gestion des risques et activités de couverture	56-59
Termes, conditions et principes comptables	60-66
Risque de taux d'intérêt	67-75

▼ **M4**

Risque de crédit	76-85
Juste valeur	86-93
Autres informations à fournir	94-94
Décomptabilisation	94
Instrument de garantie	94
Instruments financiers composés comprenant de multiples dérivés incorporés	94
Actifs et passifs financiers à leur juste valeur par le biais du compte de résultat	94
Reclassement	94
Compte de résultat et capitaux propres	94
Dépréciation	94
Défaillances et inexécutions	94
Date d'entrée en vigueur	96-97
Retrait d'autres positions officielles	98-100

La présente Norme révisée annule et remplace IAS 32 (révisée en 2000), *Instruments financiers: Informations à fournir et présentation*; elle doit être appliquée pour les périodes annuelles ouvertes à compter du 1^{er} janvier 2005. Une application anticipée est autorisée.

OBJECTIF

1. L'objectif de la présente Norme est d'aider les utilisateurs d'états financiers à mieux comprendre l'importance des instruments financiers par rapport à la situation financière d'une entité, sa performance et ses flux de trésorerie.
2. La présente Norme contient des dispositions relatives à la présentation des instruments financiers et identifie l'information qui doit être fournie en ce qui les concerne. Les dispositions relatives à la présentation traitent le classement des instruments financiers, du point de vue de l'émetteur, en actifs financiers, en passifs financiers et en instruments de capitaux propres; le classement des intérêts, dividendes, profits et pertes y relatifs, et des circonstances dans lesquelles des actifs et des passifs financiers doivent être compensés. La présente Norme impose de fournir des informations sur les facteurs qui influent sur le montant, l'échéance et le degré de certitude des flux de trésorerie futurs d'une entité se rapportant aux instruments financiers et sur les principes comptables appliqués à ces instruments. La présente Norme impose également la présentation d'informations concernant la nature et l'ampleur de l'utilisation d'instruments financiers par une entité, les buts économiques qu'ils servent, les risques qui leur sont associés et les méthodes de gestion mises en oeuvre pour contrôler ces risques.
3. Les principes exposés dans la présente Norme complètent les principes de comptabilisation et d'évaluation des actifs financiers et des passifs financiers, énoncés dans IAS 39, *Instruments financiers: Comptabilisation et évaluation*.

CHAMP D'APPLICATION

4. *La présente Norme doit être appliquée par toutes les entités à tous les types d'instruments financiers excepté:*
 - (a) *les participations dans des filiales, des entreprises associées et des coentreprises comptabilisées selon IAS 27, États financiers consolidés et individuels, IAS 28, Participations dans des entreprises associées ou IAS 31, Participations dans des coentreprises. Toutefois, les entités doivent appliquer la présente Norme aux participations dans des filiales, des entreprises associées ou des coentreprises qui, conformément à IAS 27, IAS 28 ou IAS 31, sont comptabilisées selon IAS 39, Instruments financiers: Comptabilisation et évaluation. Dans ces cas, les entités doivent appliquer les dispositions en matière d'information à fournir contenues dans IAS 27, IAS 28 et IAS 31, qui s'ajoutent à celles de la présente Norme. Les entités doivent également appliquer la présente Norme à tous les instruments dérivés relatifs aux participations dans des filiales, des entreprises associées ou des coentreprises.*

▼M4

- (b) *les droits et obligations des employeurs, découlant de plans d'avantages au personnel auxquels s'applique IAS 19, Avantages du personnel;*
- (c) *les droits et obligations nés de contrats d'assurance. Toutefois, les entités doivent appliquer la présente Norme à tout instrument financier qui prend la forme d'un contrat d'assurance (ou de réassurance) comme décrit au paragraphe 6, mais qui porte principalement sur le transfert de risques financiers décrit au paragraphe 52. De plus, les entités doivent appliquer la présente Norme aux instruments dérivés qui sont incorporés à des contrats d'assurance (voir paragraphes 10 à 13 de IAS 39).*
- (d) *les contrats au titre d'une contrepartie éventuelle dans un regroupement d'entreprises (voir paragraphes 65 à 67 de IAS 22, Regroupements d'entreprises). Cette exemption ne s'applique qu'à l'acquéreur.*
- (e) *Les contrats qui imposent un paiement fondé sur des variables climatiques, géologiques, ou d'autres variables physiques (voir le paragraphe AG1 de IAS 39). La présente Norme doit toutefois s'appliquer aux autres types d'instruments dérivés incorporés à ces contrats (ainsi, si un swap de taux d'intérêt est conditionné par une variable climatique telle que les degrés-jours de chauffage, l'élément de swap de taux d'intérêt est un dérivé incorporé entrant dans le champ d'application de la présente Norme – voir paragraphes 10 à 13 de IAS 39).*
5. La présente Norme s'applique aux instruments financiers comptabilisés ou non. Les instruments financiers comptabilisés incluent les instruments de capitaux propres émis par l'entité et les actifs et passifs financiers entrant dans le champ d'application de IAS 39. Les instruments financiers non comptabilisés incluent certains instruments financiers qui, bien que n'entrant pas dans le champ d'application de IAS 39, entrent dans le champ d'application de la présente Norme (certains engagements de prêt par exemple).
6. Pour les besoins de la présente Norme, un contrat d'assurance est un contrat qui expose l'assureur à des risques de pertes identifiés résultant d'événements ou de circonstances survenant ou découverts durant une période déterminée, et qui comprennent le décès (ou bien, dans le cas d'une rente, la survie du bénéficiaire de la rente), la maladie, l'incapacité, les dégâts matériels, les dommages corporels aux tiers et l'interruption d'activité. Les dispositions de la présente Norme s'appliquent lorsqu'un instrument financier prend la forme d'un contrat d'assurance mais implique principalement le transfert de risques financiers (voir paragraphe 52) comme par exemple certains types de contrats de réassurance financière et d'investissement garanti émis par des entités d'assurance et autres. Les entités qui ont des obligations provenant de contrats d'assurance sont encouragées à examiner l'opportunité d'appliquer les dispositions de la présente Norme en ce qui concerne la présentation et la fourniture d'informations à propos de ces obligations.
7. D'autres Normes spécifiques à certains types d'instruments financiers contiennent des dispositions de présentation et de fourniture d'information supplémentaires. Par exemple IAS 17 *Contrats de location*, et IAS 26 *Comptabilité et rapports financiers des régimes de retraite*, contiennent des dispositions spécifiques quant à l'information à fournir pour, respectivement, les locations financières et les placements des régimes de retraite. De plus, certaines dispositions contenues dans d'autres Normes, en particulier IAS 30, *Informations à fournir dans les états financiers des banques et des institutions financières assimilées*, s'appliquent aux instruments financiers.
8. *La présente Norme doit s'appliquer aux contrats d'achat ou de vente d'éléments non financiers dont le montant net peut être réglé en trésorerie ou en tout autre instrument financier ou encore par l'échange d'instruments financiers, comme si les contrats étaient des instruments financiers, à l'exception des contrats conclus et maintenus pour la réception ou la livraison d'un élément non financier conformément aux contraintes auxquelles s'attend l'entité en matière d'achat, de vente ou d'utilisation.*

▼ **M4**

9. Il existe plusieurs manières de procéder au règlement du montant net d'un contrat d'achat ou de vente d'un élément non financier en trésorerie, par un autre instrument financier ou par l'échange d'instruments financiers. Notamment:
- (a) lorsque les termes du contrat permettent à l'une ou l'autre partie de régler le montant net en trésorerie, par un autre instrument financier ou par l'échange d'instruments financiers;
 - (b) lorsque la capacité à régler le montant net en trésorerie, à l'aide d'un autre instrument financier ou par l'échange d'instruments financiers n'est pas explicite dans les termes du contrat mais que l'entité a pour pratique de régler les montants nets de contrats similaires en trésorerie, à l'aide d'un autre instrument financier ou par l'échange d'instruments financiers (que ce soit avec la contrepartie, par le biais de contrats de compensation ou par la vente du contrat avant son exercice ou son échéance);
 - (c) lorsque, pour des contrats similaires, l'entité a pour pratique de prendre livraison du sous-jacent et de le vendre à bref délai après la livraison, dans le but de dégager un bénéfice des fluctuations à court terme du prix ou de la marge de l'arbitragiste;
- et
- (d) lorsque l'élément non financier qui constitue l'objet du contrat est immédiatement convertible en trésorerie.

Un contrat auquel s'appliquent les points (b) ou (c) n'est pas conclu pour la réception ou la livraison de l'élément non financier conformément aux contraintes auxquelles s'attend l'entité en matière d'achat, de vente ou d'utilisation et, par conséquent, entre dans le champ d'application de la présente Norme. Les autres contrats auxquels s'applique le paragraphe 8 sont évalués pour déterminer s'ils ont été conclus et s'ils sont maintenus en vue de la réception ou de la livraison de l'élément non financier conformément aux contraintes auxquelles s'attend l'entité en matière d'achat, de vente ou d'utilisation et, par conséquent, s'ils entrent dans le champ d'application de la présente Norme.

10. Une option émise d'achat ou de vente d'un élément non financier dont le montant net peut être réglé en trésorerie, par un autre instrument financier ou par l'échange d'instruments financiers conformément aux paragraphes 9 (a) ou (d) entre dans le champ d'application de la présente Norme. Un tel contrat ne peut être conclu pour la réception ou la livraison de l'élément non financier conformément aux contraintes auxquelles s'attend l'entité en matière d'achat, de vente ou d'utilisation.

DÉFINITIONS (voir aussi les paragraphes AG3 à AG24)

11. *Dans la présente Norme, les termes suivants ont la signification indiquée ci-après:*

Un instrument financier est tout contrat qui donne lieu à un actif financier d'une entité et à un passif financier ou à un instrument de capitaux propres d'une autre entité.

Est un actif financier tout actif qui est:

- (a) *de la trésorerie;*
- (b) *un instrument de capitaux propres d'une autre entité;*
- (c) *un droit contractuel:*
 - (i) *de recevoir d'une autre entité de la trésorerie ou un autre actif financier;*
 - ou*
 - (ii) *d'échanger des actifs ou des passifs financiers avec une autre entité à des conditions potentiellement favorables à l'entité;*
 - ou*
- (d) *un contrat qui sera ou pourra être réglé en instruments de capitaux propres de l'entité elle-même et qui est:*
 - (i) *un instrument non dérivé pour lequel l'entité est ou pourrait être tenue de recevoir un nombre variable d'instruments de capitaux propres de l'entité elle-même;*
 - ou*

▼ **M4**

(ii) *un instrument dérivé qui sera ou pourra être réglé autrement que par l'échange d'un montant fixé de trésorerie ou d'un autre actif financier contre un nombre fixé d'instruments de capitaux propres de l'entité elle-même. A cette fin, les instruments de capitaux propres de l'entité n'incluent pas les instruments constituant eux-mêmes des contrats de réception ou de livraison future d'instruments de capitaux propres de l'entité elle-même.*

Est un passif financier tout passif qui est:

(a) *une obligation contractuelle:*

(i) *de remettre à une autre entité de la trésorerie ou un autre actif financier;*

ou

(ii) *d'échanger des actifs ou des passifs financiers avec une autre entité à des conditions potentiellement défavorables à l'entreprise;*

ou

(b) *un contrat qui sera ou pourra être réglé en instruments de capitaux propres de l'entité elle-même et qui est:*

(i) *un instrument non dérivé pour lequel l'entité est ou pourrait être tenue de livrer un nombre variable d'instruments de capitaux propres de l'entité elle-même;*

ou

(ii) *un instrument dérivé qui sera ou pourra être réglé autrement que par l'échange d'un montant fixé de trésorerie ou d'un autre actif financier contre un nombre fixé d'instruments de capitaux propres de l'entité elle-même. A cette fin, les instruments de capitaux propres de l'entité n'incluent pas les instruments constituant eux-mêmes des contrats de réception ou de livraison future d'instruments de capitaux propres de l'entité elle-même.*

Un instrument de capitaux propres est tout contrat mettant en évidence un intérêt résiduel dans les actifs d'une entité après déduction de tous ses passifs.

La juste valeur est le montant pour lequel un actif pourrait être échangé, ou un passif éteint, entre parties bien informées, consentantes, et agissant dans des conditions de concurrence normale.

12. Les termes suivants sont définis au paragraphe 9 de IAS 39 et sont utilisés dans la présente Norme avec la signification précisée dans IAS 39.
- coût amorti d'un actif financier ou d'un passif financier
 - actifs financiers disponibles à la vente
 - décomptabilisation
 - dérivé
 - méthode du taux d'intérêt effectif
 - actif ou passif financier à la juste valeur par le biais du compte de résultat
 - engagement ferme
 - transaction prévue
 - efficacité de la couverture
 - élément couvert
 - instrument de couverture
 - placements détenus jusqu'à leur échéance
 - prêts et créances
 - achat ou vente normalisés
 - coûts de transaction.
13. Dans la présente Norme, les termes «contrat » et «contractuel » font référence à un accord entre deux ou plusieurs parties et ayant des conséquences économiques évidentes, auxquelles les parties ne peuvent que difficilement se soustraire, si tant est qu'elles en ont la possibilité, du fait qu'en général l'accord est juridiquement exécutoire. Les contrats et donc

▼ **M4**

les instruments financiers peuvent se présenter sous des formes diverses et ne sont pas nécessairement écrits.

14. Dans la présente Norme, le terme «entité » inclut les particuliers, les sociétés de personnes, les sociétés, les fiducies et les organismes publics.

PRÉSENTATION

Passifs et capitaux propres (voir aussi les paragraphes AG25 à AG29)

15. ***L'émetteur d'un instrument financier doit, lors de sa comptabilisation initiale, classer l'instrument ou ses différentes composantes en tant que passif financier, actif financier ou instrument de capitaux propres conformément à la substance de l'accord contractuel et conformément aux définitions d'un passif financier, d'un actif financier et d'un instrument de capitaux propres.***

16. Lorsqu'un émetteur applique les définitions du paragraphe 11 pour déterminer si un instrument financier est un instrument de capitaux propres plutôt qu'un passif financier, cet instrument est un instrument de capitaux propres si et seulement si les deux conditions (a) et (b) ci-dessous sont réunies.

(a) L'instrument n'inclut aucune obligation contractuelle:

- (i) de remettre à une autre entité de la trésorerie ou un autre actif financier;

ou

- (ii) d'échanger des actifs ou des passifs financiers avec une autre entité à des conditions potentiellement défavorables à l'entité;

ou

(b) Dans le cas d'un instrument qui sera ou qui peut être réglé en instruments de capitaux propres de l'émetteur lui-même, il s'agit:

- (i) d'un instrument non dérivé qui n'inclut pour l'émetteur aucune obligation contractuelle de livrer un nombre variable d'instruments représentatifs de ses capitaux propres;

ou

- (ii) d'un dérivé qui ne sera réglé qu'au moyen d'un échange, par l'émetteur, d'un montant fixé de trésorerie ou d'un autre actif financier contre un nombre fixé d'instruments de capitaux propres de l'émetteur lui-même. A cette fin, les instruments de capitaux propres de l'émetteur n'incluent pas les instruments constituant eux-mêmes des contrats de réception ou de livraison future d'instruments de capitaux propres de l'émetteur.

Une obligation contractuelle, y compris celle qui naîtrait d'un instrument financier dérivé, qui aura ou pourra avoir pour résultat la réception ou la livraison futures d'instruments de capitaux propres de l'émetteur lui-même, mais qui ne remplit pas les conditions (a) et (b) ci-dessus, n'est pas un instrument de capitaux propres.

Pas d'obligation contractuelle de remettre de la trésorerie ou un autre actif financier (paragraphe 16(a))

17. Pour distinguer un passif financier d'un instrument de capitaux propres, une caractéristique essentielle est l'existence d'une obligation contractuelle pour l'une des parties à l'instrument financier (l'émetteur) soit de remettre de la trésorerie ou un autre actif financier à l'autre partie (le porteur) soit d'échanger des actifs ou des passifs financiers avec le porteur dans des conditions potentiellement défavorables pour l'émetteur. Même si le porteur d'un instrument de capitaux propres peut avoir droit à une part proportionnelle des dividendes ou autres distributions de capitaux propres, l'émetteur n'a pas d'obligation contractuelle d'effectuer de telles distributions car il ne peut être tenu de livrer de la trésorerie ou un autre actif financier à une autre partie.

▼M4

18. C'est la substance d'un instrument financier, plutôt que sa forme juridique, qui détermine son classement dans le bilan de l'entité. La substance et la forme juridique sont généralement cohérentes, mais ce n'est pas toujours le cas. Certains instruments financiers ont la forme juridique de capitaux propres, mais sont en substance des passifs, et d'autres peuvent combiner des caractéristiques propres aux instruments de capitaux propres et des caractéristiques propres aux passifs financiers. Par exemple:
- (a) une action préférentielle qui prévoit un rachat obligatoire par l'émetteur, à un montant déterminé ou déterminable et à une date future déterminée ou déterminable ou qui confère au porteur le droit d'exiger de l'émetteur le rachat de l'instrument à compter d'une date déterminée, à un montant déterminé ou déterminable, est un passif financier.
 - (b) un instrument financier qui confère à son porteur le droit de le restituer à l'émetteur contre de la trésorerie ou un autre actif financier (un «instrument remboursable au gré du porteur») est un passif financier. C'est le cas même lorsque le montant de trésorerie ou d'autres actifs financiers est déterminé d'après un indice ou un autre élément susceptible d'augmenter ou de diminuer, ou lorsque la forme juridique de l'instrument remboursable au gré du porteur confère à son porteur un droit à une participation résiduelle dans les actifs de l'émetteur. L'existence d'une option permettant au porteur de restituer l'instrument à l'émetteur contre de la trésorerie ou un autre actif financier signifie que l'instrument remboursable au gré du porteur répond à la définition d'un passif financier. Ainsi, les fonds communs à capital variable, les formes de trust, les sociétés de personnes et certaines entités coopératives peuvent accorder à leurs porteurs de parts ou à leurs membres le droit de présenter au rachat leurs participations dans l'émetteur à tout moment, contre un montant de trésorerie égal à leur quote-part de la valeur de l'actif de l'émetteur. Toutefois, le classement en tant que passif financier n'interdit pas l'utilisation d'expressions telles que «valeur nette de l'actif attribuable aux détenteurs de parts» et «variation de la valeur nette de l'actif attribuable aux détenteurs de parts» dans les états financiers d'une entité dénuée de capital social (comme certains fonds communs et certaines formes de trust, voir Exemple d'Application 7) ou l'utilisation d'informations complémentaires pour montrer que les participations totales des membres comprennent des éléments tels que des réserves, qui répondent à la définition des capitaux propres, et des instruments remboursables au gré du porteur, qui n'y répondent pas (voir Exemple d'Application 8).
19. Si une entité ne dispose pas d'un droit inconditionnel de se soustraire à la remise de trésorerie ou d'un autre actif financier en règlement d'une obligation contractuelle, l'obligation répond à la définition d'un passif financier. Par exemple:
- (a) une restriction sur la capacité d'une entité à exécuter une obligation contractuelle, telle que le manque d'accès à la monnaie étrangère ou la nécessité d'obtenir l'approbation d'un paiement par une autorité réglementaire, ne remet pas en cause l'obligation contractuelle de l'entité ou le droit contractuel du porteur en vertu dudit instrument.
 - (b) une obligation contractuelle conditionnée à l'exercice par une contrepartie de son droit de rachat est un passif financier, car l'entité ne dispose pas du droit inconditionnel de se soustraire à la remise de trésorerie ou d'un autre actif financier.
20. Un instrument financier qui n'établit pas expressément une obligation contractuelle de régler en trésorerie ou en un autre instrument financier peut créer une obligation indirectement par le biais de ses modalités. Par exemple:
- (a) un instrument financier peut contenir une obligation non financière qui doit être réglée si et seulement si l'entité n'effectue pas de distribution ou ne rembourse pas l'instrument. Si l'entité ne peut se soustraire au transfert de trésorerie ou d'un autre actif financier que par le règlement de l'obligation non financière, l'instrument financier est un passif financier.
 - (b) un instrument financier est un passif financier si ses modalités prévoient que, lors du règlement, l'entité livrera:
 - (i) soit de la trésorerie ou un autre actif financier;
 - ou
 - (ii) soit ses propres actions, dont la valeur est déterminée comme dépassant sensiblement la valeur du montant de trésorerie ou de l'autre actif financier.

▼M4

Même si l'entité n'est pas explicitement tenue à une obligation contractuelle de remettre de la trésorerie ou un autre actif financier, la valeur du mode de règlement en actions est telle que l'entité effectuera le règlement en trésorerie. En tout état de cause, le porteur dispose, en substance, d'une garantie de réception d'un montant supérieur ou égal à l'option de règlement en trésorerie (voir paragraphe 21).

Règlement en instruments de capitaux propres de l'entité elle-même (paragraphe 16(b))

21. Un contrat n'est pas un instrument de capitaux propres par le seul fait qu'il peut avoir pour résultat la réception ou la livraison d'instruments de capitaux propres de l'entité. Une entité peut avoir un droit ou une obligation contractuels de recevoir ou de livrer un certain nombre de ses propres actions ou d'autres instruments de capitaux propres qui varie de telle sorte que la juste valeur des instruments de capitaux propres de l'entité, à recevoir ou à livrer, soit égale au montant du droit ou de l'obligation contractuels. Un tel droit ou une telle obligation contractuels peuvent porter sur un montant fixe ou un montant variant, en tout ou en partie, en fonction des fluctuations d'une variable autre que le cours du marché des instruments de capitaux propres de l'entité (par exemple un taux d'intérêt, le prix d'une marchandise ou le cours d'un instrument financier). C'est le cas, par exemple, (a) d'un contrat prévoyant la livraison d'un nombre d'instruments de capitaux propres de l'entité d'une valeur égale à 100 UM, (*) et (b) d'un contrat prévoyant la livraison d'un nombre d'instruments de capitaux propres de l'entité d'une valeur égale à la valeur de 100 onces d'or. Un tel contrat est un passif financier de l'entité même si l'entité doit ou peut le régler par livraison de ses propres instruments de capitaux propres. Ce n'est pas un instrument de capitaux propres parce que l'entité utilise un nombre variable de ses instruments de capitaux propres pour régler le contrat. En conséquence, le contrat ne fait pas apparaître un intérêt résiduel dans les actifs de l'entité après déduction de tous ses passifs.
22. Un contrat qui sera réglé par (réception ou) livraison par l'entité d'un nombre fixe de ses instruments de capitaux propres en échange d'un montant déterminé de trésorerie ou d'un autre actif financier est un instrument de capitaux propres. Par exemple, une option sur action émise qui confère à la contrepartie le droit d'acheter un nombre déterminé d'actions de l'entité soit à un prix déterminé soit en échange d'un montant en principal déterminé d'une obligation est un instrument de capitaux propres. Les variations de la juste valeur d'un contrat résultant de variations de taux d'intérêt du marché qui n'ont pas d'effet sur le montant en trésorerie ou en autres actifs financiers à payer ou à recevoir, ni sur le nombre d'instruments de capitaux propres à recevoir ou à livrer lors du règlement du contrat n'empêchent pas le contrat d'être un instrument de capitaux propres. Toute contrepartie reçue (telle que la prime reçue au titre d'une option ou d'un bon de souscription d'action émis sur les actions de l'entité) est ajoutée directement aux capitaux propres. Toute contrepartie payée (telle que la prime payée au titre d'une option acquise) est déduite directement des capitaux propres. Les variations de la juste valeur d'un instrument de capitaux propres ne sont pas comptabilisés dans les états financiers.
23. Un contrat imposant à une entité d'acheter ses propres instruments de capitaux propres en contrepartie de trésorerie ou d'un autre actif financier, crée un passif financier à hauteur de la valeur actualisée du montant du rachat (par exemple, à hauteur de la valeur actualisée du prix de rachat à terme, du prix d'exercice de l'option ou d'un autre montant de rachat). C'est le cas même si le contrat lui-même est un instrument de capitaux propres. Un exemple en est l'obligation faite à une entité, en vertu d'un contrat à terme, de racheter ses instruments de capitaux propres contre de la trésorerie. Lors de la comptabilisation initiale du passif financier selon IAS 39, sa juste valeur (la valeur actualisée du montant de rachat) est reclassée, en déduction des capitaux propres. Par la suite, le passif financier est évalué selon IAS 39. Si le contrat arrive à expiration sans livraison, la valeur comptable du passif financier est reclassée en capitaux propres. L'obligation contractuelle imposant à une entité d'acquérir ses instruments de capitaux propres crée un passif financier à hauteur de la valeur actualisée du montant de rachat même si l'obligation d'achat est soumis à une condition d'exercice d'un droit de présentation au rachat par la contrepartie (par exemple une option de vente émise qui confère à la contrepartie le droit de vendre les instruments de capitaux propres d'une entité à celle-ci, à un prix déterminé).

(*) Dans la présente Norme, les montants monétaires sont libellés en «unités monétaires» (UM).

▼ **M4**

24. Un contrat qui sera réglé par la livraison ou la réception par l'entité d'un nombre déterminé de ses instruments de capitaux propres en échange d'un montant variable de trésorerie ou d'un autre actif financier est un actif ou un passif financier. C'est le cas, par exemple, d'un contrat de livraison par l'entité de 100 instruments de capitaux propres de l'entité en échange d'un montant en trésorerie calculé de manière à être égal à la valeur de 100 onces d'or.

Clauses conditionnelles de règlement

25. Un instrument financier peut imposer à l'entité de remettre de la trésorerie ou un autre actif financier ou encore de le régler de telle sorte qu'il constitue un passif financier en cas de survenance ou de non-survenance d'événements futurs incertains (ou d'après le résultat de circonstances incertaines) qui échappent au contrôle de l'émetteur et du porteur de l'instrument, comme une variation d'un indice boursier, d'un indice des prix à la consommation, de taux d'intérêt ou d'obligations fiscales ou encore du chiffre d'affaires, du résultat net ou du ratio de dettes sur capitaux propres futurs de l'émetteur. L'émetteur d'un tel instrument ne dispose pas du droit inconditionnel d'éviter de remettre de la trésorerie ou un autre actif financier (ou de le régler autrement de telle sorte qu'il constitue un passif financier). Il s'agit donc un passif financier de l'émetteur, sauf si:
- (a) la partie de la clause conditionnelle de règlement susceptible d'imposer un règlement en trésorerie ou en un autre actif financier (ou autrement de telle sorte qu'il constitue un passif financier) n'est pas réelle;
 - ou
 - (b) l'émetteur peut être tenu de ne régler l'obligation en trésorerie ou en un autre actif financier (ou autrement, de telle sorte qu'elle constitue un passif financier) qu'en cas de liquidation de l'émetteur.

Options de règlement

26. *Lorsqu'un instrument financier dérivé confère à une partie le choix du mode de règlement (par exemple lorsque l'émetteur ou le porteur peut choisir d'effectuer un règlement net en trésorerie ou par l'échange d'actions contre de la trésorerie), cet instrument est un actif financier ou un passif financier sauf si tous les modes de règlement possibles en font un instrument de capitaux propres.*
27. Un exemple d'instrument financier dérivé assorti d'une option de règlement répondant à la définition d'un passif financier est l'option sur action que l'émetteur peut décider de régler par un paiement net en trésorerie ou par l'échange de ses propres actions contre de la trésorerie. De même, certains contrats d'achat ou de vente d'un élément non financier en échange d'instruments de capitaux propres de l'entité entrent dans le champ d'application de la présente Norme car ils peuvent être réglés soit par la remise de l'élément non financier, soit par un paiement net en trésorerie ou en un autre instrument financier (voir paragraphes 8 à 10). De tels contrats sont des actifs financiers ou des passifs financiers et non des instruments de capitaux propres.

Instruments financiers composés (voir aussi les paragraphes AG30 à AG35 et les Exemples 9 à 12)

28. *L'émetteur d'un instrument financier non dérivé doit évaluer les termes de l'instrument financier afin de déterminer s'il contient à la fois une composante de passif et une composante de capitaux propres. Ces composantes doivent être classées séparément en passifs financiers, en actifs financiers ou en instruments de capitaux propres conformément au paragraphe 15.*
29. Une entité comptabilise séparément les composantes d'un instrument financier qui (a) crée un passif financier de l'entité et (b) confère au porteur de l'instrument une option de conversion de l'instrument financier en instrument de capitaux propres de l'entité. Par exemple, une obligation ou un instrument analogue, convertible par le porteur en un nombre déterminé d'actions ordinaires de l'entité est un instrument financier composé. Du point de vue de l'entité, un tel instrument comprend deux composantes: un passif financier (l'engagement contractuel de remettre de la trésorerie ou un autre actif financier) et un instrument de capitaux propres (une option d'achat que le porteur a le droit, pendant une durée déterminée, de convertir en un nombre déterminé d'actions ordinaires de l'entité). Sur le plan économique, l'émission d'un tel instrument a essentiellement le même effet que l'émission d'un titre d'emprunt assorti d'une clause de remboursement anticipé et de bons de souscription d'actions ordinaires

▼ M4

ou que l'émission d'un titre d'emprunt avec bons de souscription d'actions détachables. Dans tous les cas, l'entité présente donc les composantes de passif et de capitaux propres séparément dans son bilan.

30. Le classement des éléments de passif et de capitaux propres d'un instrument convertible n'est pas revu du fait de l'évolution de la probabilité qu'une option de conversion sera exercée, même si la levée de l'option peut apparaître comme économiquement avantageuse pour certains porteurs. Il se peut que les porteurs n'agissent pas toujours comme prévu parce que, par exemple, les conséquences fiscales de la conversion peuvent varier d'un porteur à l'autre. De plus, la probabilité de conversion évoluera dans le temps. L'obligation contractuelle de l'entité de pourvoir aux paiements futurs demeure jusqu'à ce qu'elle s'éteigne à travers la conversion, l'échéance de l'instrument ou toute autre transaction.
31. IAS 39 traite de l'évaluation des actifs financiers et des passifs financiers. Les instruments de capitaux propres sont des instruments mettant en évidence un intérêt résiduel dans les actifs d'une entité après déduction de tous ses passifs. Par conséquent, lorsque la valeur comptable initiale d'un instrument financier composé est ventilée en composantes capitaux propres et passif, il convient d'affecter à la composante capitaux propres le montant résiduel obtenu après avoir déduit de la juste valeur de l'instrument considéré dans son ensemble le montant déterminé séparément pour la composante passif. La valeur de toute composante dérivée (comme une option d'achat) incorporée à l'instrument financier composé, à l'exclusion de la composante capitaux propres (comme une option de conversion en capitaux propres), est incluse dans la composante passif. La somme des valeurs comptables attribuées aux composantes de passif et de capitaux propres lors de la comptabilisation initiale est toujours égale à la juste valeur qui serait attribuée à l'instrument dans sa globalité. La séparation des composantes de l'instrument ne peut donner lieu à un profit ou à une perte du fait de sa comptabilisation.
32. Selon l'approche décrite au paragraphe 31, l'émetteur d'une obligation convertible en actions ordinaires détermine d'abord la valeur comptable de la composante passif en évaluant la juste valeur d'un passif analogue (y compris les composantes dérivées n'ayant pas la qualité de capitaux propres) non assorti d'une composante capitaux propres associée. La valeur comptable de l'instrument de capitaux propres représenté par l'option de conversion de l'instrument en actions ordinaires est ensuite déterminée en déduisant la juste valeur du passif financier de la juste valeur de l'instrument financier composé pris dans son ensemble.

Actions propres (voir aussi paragraphe AG36)

33. ***Si une entité rachète ses propres instruments de capitaux propres, ceux-ci (les «actions propres») doivent être déduits des capitaux propres. Aucun profit ou perte ne doit être comptabilisé dans le résultat lors de l'achat, de la vente, de l'émission ou de l'annulation d'instruments de capitaux propres de l'entité. De telles actions propres peuvent être acquises et détenues par l'entité ou par d'autres membres du groupe consolidé. La contrepartie versée ou reçue doit être comptabilisée directement en capitaux propres.***
34. Le montant d'actions propres détenues est indiqué séparément, soit au bilan, soit dans les notes, conformément à IAS 1, *Présentation des états financiers*. Une entité fournit des informations selon IAS 24, *Information relative aux parties liées* si l'entité rachète ses instruments de capitaux propres à des parties liées.

Intérêts, dividendes, profits et pertes (voir aussi le paragraphe AG37)

35. ***Les intérêts, dividendes, profits et pertes liés à un instrument financier ou une composante constituant un passif financier doivent être comptabilisés en produit ou en charge au compte de résultat. L'entité doit imputer directement au débit des capitaux propres, nettes de tout avantage d'impôt sur le résultat y afférent, les distributions aux porteurs d'instruments de capitaux propres. Les coûts de transaction d'une transaction portant sur les capitaux propres, à l'exclusion des coûts d'émission d'un instrument de capitaux propres directement attribuables à l'acquisition d'une entreprise (à comptabiliser selon IAS 22) doivent être comptabilisés en déduction des capitaux propres, nets de tout avantage d'impôt sur le résultat y afférent.***
36. Le classement d'un instrument financier en passif financier ou en instrument de capitaux propres détermine si les intérêts, dividendes, profits et pertes liés à cet instrument sont comptabilisés en charges ou en produits au compte de résultat. Ainsi, les dividendes versés sur des actions qui sont intégralement comptabilisés en tant que passifs sont comptabilisés en

▼ M4

charges de la même manière que les intérêts sur une obligation. De même, les profits et les pertes associés à des remboursements ou à des refinancements de passifs financiers sont comptabilisés au compte de résultat, alors que les remboursements ou les refinancements d'instruments de capitaux propres sont comptabilisés en variations de capitaux propres. Les variations de la juste valeur d'un instrument de capitaux propres ne sont pas comptabilisées dans les états financiers.

37. Lorsqu'elle émet ou acquiert elle-même ses instruments de capitaux propres, une entité encourt habituellement différents coûts. Ces coûts peuvent inclure les droits d'enregistrement et autres droits acquittés aux autorités de réglementation, les sommes versées à des conseils juridiques, comptables et autres conseils professionnels, les coûts d'impression et les droits de timbre. Les coûts de transaction d'une transaction portant sur les capitaux propres sont portés en déduction des capitaux propres (nets de tout avantage d'impôt sur le résultat y afférent) dans la mesure où il s'agit de coûts marginaux directement attribuables à la transaction portant sur les capitaux propres et qui auraient été évités autrement. Les coûts d'une transaction portant sur les capitaux propres qui est abandonnée sont comptabilisés comme une charge.
38. Les coûts de transaction liés à l'émission d'un instrument financier composé sont affectés aux composantes passif et capitaux propres de l'instrument au prorata de la répartition du produit de l'émission. Les coûts de transaction qui sont communs à plusieurs transactions, par exemple les coûts liés à un placement simultané de certaines actions et à l'admission à la cote d'autres actions, doivent être répartis entre ces transactions sur une base d'imputation rationnelle et cohérente avec des transactions similaires.
39. Le montant des coûts de transaction comptabilisés en déduction des capitaux propres au cours de la période est indiqué séparément selon IAS 1, *Présentation des états financiers*. Le montant correspondant de l'impôt sur le résultat comptabilisé directement en capitaux propres est inclus dans le montant total d'impôt courant et différé porté au crédit ou au débit des capitaux propres présenté selon IAS 12, *Impôts sur le résultat*.
40. Les dividendes classés en charge peuvent être présentés dans le compte de résultat soit avec les intérêts liés à d'autres passifs, soit comme un élément distinct. Outre les dispositions de la présente Norme, les informations à fournir sur les intérêts et les dividendes doivent se conformer aux dispositions de IAS 1 et de IAS 30, *Informations à fournir dans les états financiers des banques et établissements financiers assimilés*. Dans certaines circonstances, compte tenu des différences entre les intérêts et les dividendes, notamment en ce qui concerne leur déductibilité fiscale, il est souhaitable de les présenter séparément dans le compte de résultat. Les informations à fournir sur les incidences fiscales sont indiquées conformément à IAS 12.
41. Les profits et pertes liés aux variations de la valeur comptable d'un passif financier sont comptabilisés en profit ou en perte comme des variations du résultat même s'ils se rapportent à un instrument qui inclut un droit à l'intérêt résiduel sur les actifs de l'entité en échange de trésorerie ou d'un autre actif financier (voir paragraphe 18(b)). Selon IAS 1, l'entité présente séparément au compte de résultat tout profit ou perte résultant de la réévaluation d'un tel instrument lorsque cela s'avère pertinent pour expliquer la performance de l'entité.

Compensation d'un actif financier et d'un passif financier (voir aussi paragraphes AG38 et AG39)

42. ***Un actif financier et un passif financier doivent être compensés et le solde net doit être présenté au bilan si et seulement si une entité:***

(a) a actuellement un droit juridiquement exécutoire de compenser les montants comptabilisés;

et

(b) a l'intention soit de régler le montant net soit de réaliser l'actif et de régler le passif simultanément.

Pour comptabiliser un transfert d'un actif financier ne répondant pas aux conditions requises pour une décomptabilisation, l'entité ne doit pas compenser l'actif transféré et le passif associé (voir IAS 39, paragraphe 36).

43. La présente Norme impose la présentation d'actifs et passifs financiers sur une base nette lorsque ceci reflète les flux de trésoreries futurs attendus par une entité associés au règlement de deux ou plusieurs instruments financiers séparés. Lorsqu'une entité a le droit de recevoir ou de payer un montant net

▼M4

unique et qu'elle a l'intention de le faire, elle n'a, en fait, qu'un seul actif ou passif financier. Dans d'autres circonstances, les actifs et passifs financiers sont présentés séparément les uns des autres en accord avec leurs caractéristiques en tant que ressources ou obligations de l'entité.

44. La compensation d'un actif financier comptabilisé et d'un passif financier comptabilisé et la présentation au bilan du montant net se distingue de la décomptabilisation d'un actif financier ou d'un passif financier. Bien que la compensation n'entraîne pas la comptabilisation d'un profit ou d'une perte, la décomptabilisation d'un instrument financier implique non seulement la suppression au bilan de l'élément précédemment comptabilisé; elle peut aussi entraîner la comptabilisation d'un profit ou d'une perte.
45. Le droit à compensation est un droit, établi par contrat ou autrement, en vertu duquel un débiteur peut régler ou éliminer de toute autre façon, en totalité ou en partie, un montant dû à un créancier en imputant sur ce montant un montant dû par le créancier. Dans des circonstances particulières, un débiteur peut avoir le droit d'imputer un montant dû par un tiers sur le montant dû à un créancier à condition qu'il existe un accord entre les trois parties qui établit clairement le droit à compensation du débiteur. Parce que le droit à compensation est un droit établi d'après la loi, ses conditions d'existence peuvent varier d'une juridiction à l'autre et il convient d'étudier les règles de droit régissant les relations entre les parties.
46. L'existence d'un droit juridiquement exécutoire de compenser un actif et un passif financier affecte les droits et obligations liés à un actif et un passif financier et peut affecter l'exposition d'une entité aux risques de crédit et de liquidité. Toutefois, l'existence du droit n'est pas, en soi, une base suffisante pour opérer une compensation. En l'absence d'intention d'exercer le droit ou d'opérer encaissement et règlement simultanément, le montant et l'échéancement des flux de trésoreries futurs d'une entité ne sont pas affectés. Lorsqu'une entité entend exercer ce droit ou entend régler et encaisser simultanément, la présentation de l'actif et du passif sur une base nette reflète de manière plus appropriée les montants et l'échéancement des flux de trésoreries futurs attendus ainsi que les risques auxquels sont exposés ces flux de trésorerie. Le fait qu'une partie, ou les deux, ait l'intention de procéder au règlement sur la base du montant net sans qu'un droit ne l'autorise ne suffit pas pour justifier la compensation, puisque les droits et obligations associés à chaque actif et passif financier individuel restent inchangés.
47. Les intentions d'une entité concernant le règlement d'actifs et de passifs particuliers peuvent être influencées par ses pratiques commerciales habituelles, les exigences des marchés financiers et d'autres circonstances susceptibles de limiter sa capacité à régler un montant net ou à régler et encaisser simultanément. Lorsqu'une entité a un droit à compensation mais n'a pas l'intention de régler le montant net ou d'opérer simultanément la réalisation de l'actif et le règlement du passif, l'effet de ce droit sur l'exposition de l'entité au risque de crédit est indiqué, selon le paragraphe 76.
48. Le règlement simultané de deux instruments financiers peut se produire, par exemple, via une chambre de compensation sur un marché financier organisé ou via une transaction de gré à gré. Dans de telles circonstances les flux de trésorerie sont en fait équivalents au montant net unique et il n'y a pas d'exposition au risque de crédit ou de liquidité. Dans d'autres circonstances, une entité peut régler deux instruments en recevant et payant des montants distincts, s'exposant ainsi au risque de crédit pour le montant total de l'actif ou au risque de liquidité pour le montant total du passif. L'exposition à de tels risques peut être significative même si elle est relativement brève. Ainsi, la réalisation d'un actif financier et le règlement d'un passif financier sont traités comme étant simultanés uniquement lorsque les transactions surviennent en même temps.
49. En général, les conditions énumérées au paragraphe 42 ne sont pas satisfaites et une compensation n'est pas appropriée lorsque:
 - (a) plusieurs instruments financiers différents sont utilisés pour reproduire les caractéristiques d'un instrument financier unique (un «instrument synthétique»);
 - (b) des actifs et des passifs financiers découlent d'instruments financiers exposés au même risque primaire (par exemple, des actifs et des passifs dans un portefeuille de contrats à terme de gré à gré, ou d'autres instruments dérivés), mais concernent des contreparties différentes;
 - (c) des actifs financiers ou d'autres actifs sont donnés en garantie de passifs financiers sans recours;

▼ **M4**

- (d) des actifs financiers sont isolés dans un trust par un débiteur afin de se décharger d'une obligation sans que ces actifs aient été acceptés par le créancier en règlement de l'obligation (par exemple, un accord de fonds d'amortissement);
 - ou
 - (e) on s'attend à ce que des obligations provenant d'événements qui ont donné lieu à des pertes soient couvertes par un tiers à la suite d'une réclamation faite dans le cadre d'un contrat d'assurance.
50. Une entité qui effectue avec une contrepartie unique plusieurs transactions sur instruments financiers peut passer un accord de compensation globale avec cette contrepartie. Un tel accord prévoit de régler sur une base nette tous les instruments financiers couverts par l'accord en cas de défaillance ou d'arrêt d'un seul contrat. Ces accords sont fréquemment utilisés par les institutions financières afin de se protéger contre les pertes dans les cas de faillite ou d'autres circonstances qui mettraient l'une des parties dans l'incapacité d'exécuter ses obligations. Un accord de compensation globale crée habituellement un droit à compensation qui ne devient exécutoire et qui n'affecte la réalisation ou le règlement des actifs et passifs financiers individuels que suite à une défaillance ou d'autres circonstances qui ne sont pas susceptibles de se produire dans le cadre d'une activité normale. Un accord de compensation globale ne constitue une base de compensation que si les deux critères énumérés au paragraphe 42 sont satisfaits. Lorsque les actifs et passifs financiers soumis à un accord de compensation globale ne sont pas compensés, l'incidence de l'accord sur l'exposition d'une entité au risque de crédit est indiquée selon le paragraphe 76.

INFORMATIONS À FOURNIR

51. L'objectif des informations à fournir imposées par la présente Norme est de donner une information qui aidera à comprendre la signification des instruments financiers dans la situation financière, la performance et les flux de trésorerie d'une entité et aidera à apprécier les montants, l'échéancier et le degré de certitude des flux de trésorerie futurs liés à ces instruments.
52. Les transactions sur instruments financiers peuvent avoir pour conséquence de faire assumer par une entité ou de transférer à un tiers un ou plusieurs des risques financiers décrits ci-dessous. Le fait de fournir les informations imposées donne une information qui aide les utilisateurs des états financiers à évaluer l'étendue du risque afférent aux instruments financiers.
- (a) Le *risque de marché* inclut trois types de risque:
 - (i) le *risque de change* — le risque que la valeur d'un instrument financier fluctue en raison des variations des cours des monnaies étrangères.
 - (ii) le *risque de juste valeur sur taux d'intérêt* — le risque que la valeur d'un instrument financier fluctue en raison des variations des taux d'intérêt du marché.
 - (iii) le *risque de prix* — le risque que la valeur d'un instrument financier fluctue du fait des variations des prix du marché, que ces variations soient causées par des facteurs propres à l'instrument en cause ou à son émetteur, ou par des facteurs affectant tous les instruments négociés sur le marché.

Le risque de marché englobe non seulement la possibilité de profit mais aussi la possibilité de perte.
 - (b) Le *risque de crédit* — le risque qu'une partie à un instrument financier manque à une de ses obligations et amène de ce fait l'autre partie à subir une perte financière.
 - (c) Le *risque de liquidité* (également appelé *risque de financement*) — le risque qu'une entité éprouve des difficultés à réunir des fonds pour honorer des engagements liés à des instruments financiers. Le risque de liquidité peut découler de l'incapacité de vendre rapidement un actif financier à un prix proche de sa juste valeur.
 - (d) Le *risque de flux de trésorerie sur taux d'intérêt* — le risque que les flux de trésorerie futurs d'un instrument financier fluctuent en raison des variations des taux d'intérêt du marché. Par exemple, dans le cas d'un instrument d'emprunt à taux variable, de telles fluctuations résultent d'un changement du taux d'intérêt effectif de l'instrument financier, sans qu'il y ait normalement eu un changement correspondant de sa juste valeur.

▼ **M4***Forme, place et catégories d'instruments financiers*

53. La présente Norme ne prescrit ni la forme des informations qui doivent être fournies ni leur place dans les états financiers. Dans la mesure où l'information requise est présentée dans les états financiers, il est inutile qu'elle apparaisse également dans les notes aux états financiers. Les informations à fournir peuvent comporter une combinaison de descriptions narratives et de données chiffrées spécifiques, adaptées à la nature des instruments et leur importance relative pour l'entité.
54. La détermination du niveau de détail des informations devant être communiquées sur certains instruments financiers nécessite de faire preuve de jugement et de tenir compte de l'importance relative de ces instruments. Il est nécessaire de trouver un équilibre entre le fait de surcharger les états financiers de détails excessifs qui n'aident pas les utilisateurs et d'obscurcir des informations importantes à travers un regroupement trop fort. Par exemple, si une entité est partie à un grand nombre d'instruments financiers présentant des caractéristiques similaires et qu'aucun contrat pris isolément ne présente une importance significative, les informations sont présentées sous une forme résumée par catégorie d'instruments. En revanche, il peut être important de fournir des informations sur un instrument particulier lorsque cet instrument représente par exemple un élément significatif de la structure des capitaux d'une entité.
55. La direction d'une entité regroupe les instruments financiers en catégories adaptées à la nature de l'information fournie, en tenant compte d'éléments tels que les caractéristiques des instruments et la base d'évaluation qui a été retenue. En général, les catégories distinguent les éléments évalués au coût ou au coût amorti des éléments évalués à la juste valeur. Une information suffisante est fournie pour permettre d'opérer un rapprochement avec les postes appropriés du bilan. Lorsqu'une entité est partie à des instruments financiers n'entrant pas dans le champ d'application de la présente Norme, ces instruments constituent une ou plusieurs catégories d'actifs ou de passifs financiers distincts de ceux qui entrent dans le champ d'application de la présente Norme. Les informations à fournir sur ces instruments financiers sont traitées dans d'autres IFRS.

Méthodes de gestion des risques et activités de couverture

56. ***Une entité doit décrire ses objectifs et sa politique en matière de gestion des risques financiers, y compris sa politique de couverture pour chaque type important de transaction prévue pour lequel elle utilise la comptabilité de couverture.***
57. Outre le fait de fournir une information spécifique sur les soldes et transactions concernant des instruments financiers particuliers, l'entité commente le degré d'utilisation des instruments financiers, les risques associés et les objectifs opérationnels poursuivis. Un exposé de la politique de la direction en matière de contrôle des risques afférents aux instruments financiers comprend la présentation des principes appliqués en matière de couverture de risques, de refus de concentrations excessives de risques et de recherche de sûretés pour atténuer les risques de crédit. Ce commentaire fournit un éclairage supplémentaire utile, indépendant des instruments spécifiques détenus ou en cours à un moment donné.
58. ***Une entité doit fournir séparément les informations suivantes pour les couvertures désignées comme des couvertures de juste valeur, les couvertures de flux de trésorerie et les couvertures d'un investissement net dans une entité étrangère (comme défini selon IAS 39):***
- (a) *une description de la couverture;*
- (b) *une description des instruments financiers désignés comme instruments de couverture et leurs justes valeurs à la date de clôture;*
- (c) *la nature des risques couverts;*
- et*
- (d) *pour les couvertures des flux de trésorerie, les périodes au cours desquelles on s'attend à ce qu'ils interviennent et à ce qu'ils entrent dans la détermination du résultat et une description de toute transaction prévue pour laquelle on appliquait antérieurement une comptabilité de couverture mais qu'on ne s'attend plus à ce qu'elle intervienne.*

▼ **M4**

59. *Lorsqu'un profit ou une perte sur un instrument de couverture dans le cas d'une couverture de flux de trésorerie a été comptabilisé directement en capitaux propres, via l'état des variations de capitaux propres, l'entité doit fournir les éléments suivants:*
- (a) *le montant qui a été comptabilisé en capitaux propres durant la période;*
 - (b) *le montant qui a été sorti des capitaux propres et comptabilisé dans le résultat de la période;*
- et*
- (c) *le montant qui a été sorti des capitaux propres au cours de l'exercice et ajouté à l'évaluation initiale du coût d'acquisition ou autre valeur comptable d'un actif ou d'un passif non financier dans une transaction couverte prévue et hautement probable.*

Termes, conditions et principes comptables

60. *Pour chaque catégorie d'actifs financiers, de passifs financiers et d'instruments de capitaux propres, une entité doit fournir:*
- (a) *des informations concernant l'ampleur et la nature des instruments financiers y compris les termes et conditions importants susceptibles d'affecter le montant, l'échéancier et le degré de certitude des flux de trésorerie futurs;*
- et*
- (b) *les principes et méthodes comptables adoptés y compris les critères de comptabilisation et les bases d'évaluation utilisés.*
61. *Dans les informations fournies sur ses méthodes comptables, l'entité doit indiquer, pour chaque catégorie d'actifs financiers, si les achats ou ventes normalisés d'actifs financiers sont comptabilisés à la date de transaction ou à la date de règlement (voir IAS 39, paragraphe 38).*
62. Les termes et conditions contractuels d'un instrument financier sont un facteur influant sur le montant, l'échéancier et le degré de certitude des encaissements et décaissements futurs des parties prenantes à l'instrument. Lorsque des instruments financiers sont significatifs, soit individuellement soit par catégorie, en comparaison de la situation financière d'une entité ou de ses résultats opérationnels futurs, leurs termes et conditions sont indiqués. Lorsque aucun instrument pris individuellement n'est important pour les flux de trésorerie futurs d'une entité, les caractéristiques essentielles de ces instruments sont décrites par référence à des regroupements appropriés d'instruments similaires.
63. Lorsque des instruments financiers détenus ou émis par une entité, pris individuellement ou en tant que catégorie, créent une exposition potentiellement importante aux risques décrits au paragraphe 52, les termes et conditions qu'il peut être justifié de fournir incluent:
- (a) le montant du principal, qu'il s'agisse de la valeur attribuée à l'émission, de la valeur nominale ou de tout autre montant similaire qui, pour certains instruments dérivés comme les swaps de taux d'intérêt peut être le montant (désigné comme montant notionnel), sur lequel sont fondés les paiements futurs;
 - (b) la date d'échéance, d'expiration ou d'exécution;
 - (c) les options de règlement anticipé détenues par l'une ou l'autre des parties à l'instrument, y compris la période dans laquelle ou la date à laquelle les options peuvent être exercées en indiquant le prix d'exercice ou l'éventail des prix;
 - (d) les options permettant à l'une ou l'autre des parties de convertir l'instrument en un autre instrument financier ou de l'échanger contre un autre actif ou passif, ou encore de l'échanger contre un autre instrument ou contre un autre actif ou passif, en indiquant la période dans laquelle ou la date à laquelle les options détenues peuvent être exercées et les parités de conversion ou d'échange;
 - (e) le montant et l'échéancier des encaissements ou décaissements futurs prévus du montant en principal de l'instrument, en indiquant les remboursements échelonnés et les dispositions en matière de fonds d'amortissement ou dispositions similaires;
 - (f) le taux ou le montant fixé pour les intérêts, les dividendes ou tout autre rendement périodique du principal, et l'échéancier des paiements;

▼ **M4**

- (g) les instruments de garanties reçus dans le cas d'un actif financier, ou donnés, dans le cas d'un passif financier;
 - (h) dans le cas d'un instrument pour lequel les flux de trésorerie sont exprimés dans une monnaie différente de la monnaie fonctionnelle de l'entité, la monnaie dans laquelle les encaissements et les paiements sont à effectuer;
 - (i) dans le cas d'un instrument qui prévoit un échange, l'information décrite aux alinéas (a) à (h) pour l'instrument acquis par échange;
- et
- (j) toute condition de l'instrument ou clause contractuelle liée qui, si elle était enfreinte, modifierait de façon significative l'un ou l'autre des autres termes (par exemple un ratio maximum de dettes sur capitaux propres dans une clause contractuelle relative à une obligation qui, si elle n'était pas respectée, rendrait immédiatement exigible et payable la totalité du montant de l'obligation).
64. Lorsque la présentation au bilan d'un instrument financier diffère de sa forme juridique, il est souhaitable que l'entité explique dans les notes aux états financiers la nature de l'instrument.
65. L'utilité de l'information concernant l'étendue et la nature des instruments financiers est accrue lorsqu'elle met en évidence une relation entre les instruments pris individuellement qui peuvent affecter de manière significative le montant, l'échéancier et le degré de certitude des flux de trésorerie futurs d'une entité. Par exemple, il peut être important de fournir des informations concernant des relations de couverture telles que celles qui peuvent exister lorsqu'une entité détient un investissement en actions pour lesquelles elle a acheté une option de vente. Les informations du type décrit au paragraphe 63 peuvent indiquer de manière apparente aux utilisateurs des états financiers dans quelle mesure les relations entre les actifs et les passifs modifient l'exposition aux risques d'une entreprise, mais dans certaines circonstances, des informations complémentaires s'avèrent nécessaires.
66. Conformément à IAS 1, une entité fournit des informations sur toutes les méthodes comptables importantes, incluant les principes généraux adoptés et la méthode d'application de ces principes aux transactions, les autres événements et les situations survenant dans l'activité de l'entité. En ce qui concerne les instruments financiers, de telles informations incluent:
- (a) les critères appliqués pour déterminer quand comptabiliser un actif ou un passif financier et quand le décomptabiliser;
 - (b) la base d'évaluation appliquée aux actifs et passifs financiers tant lors de la comptabilisation initiale qu'ultérieurement;
- et
- (c) la base sur laquelle les produits et les charges générés par les actifs et passifs financiers sont comptabilisés et évalués.

Risque de taux d'intérêt

67. ***Pour chaque catégorie d'actifs et de passifs financiers, une entité doit fournir des informations sur son exposition au risque de taux d'intérêt, notamment:***
- (a) les plus proches des dates contractuelles d'échéance ou de refixation des prix;***
- et*
- (b) les taux d'intérêt effectifs, s'il y a lieu.***
68. Une entité fournit des informations concernant son exposition aux effets des changements futurs du niveau des taux d'intérêts. Les changements dans les taux d'intérêt du marché ont un effet direct sur les flux de trésorerie contractuellement déterminés qui sont liés à certains actifs financiers et passifs financiers (risque de flux de trésorerie sur taux d'intérêt) et sur la juste valeur d'autres (risque de juste valeur sur taux d'intérêt).
69. Une information portant sur des dates d'échéance (ou de refixation des prix quand elles sont antérieures) renseigne sur la période pendant laquelle les taux d'intérêt sont fixés et une information sur les taux d'intérêt effectifs renseigne sur le niveau auquel ceux-ci ont été fixés. La fourniture de cette information donne aux utilisateurs d'états financiers une base d'évaluation du risque de juste valeur sur taux d'intérêt auquel une entité est exposée et dès lors le potentiel de profit ou de perte. Pour les instruments dont le prix change avant leur échéance sur la base du taux d'intérêt du marché, la durée

▼M4

de la période restant à courir jusqu'à la prochaine refixation des prix est une information plus importante à cet effet que celle sur la durée restant à courir jusqu'à l'échéance.

70. Pour compléter l'information sur les dates contractuelles de refixation des prix et d'échéance, une entité peut choisir de fournir des informations sur les dates contractuelle de refixation des prix et des échéances, lorsque ces dates diffèrent sensiblement des dates contractuelles. De telles informations peuvent être particulièrement pertinentes lorsque, par exemple, une entité est capable de prévoir, avec une fiabilité raisonnable, le montant des emprunts hypothécaires à taux fixe qui seront remboursés avant leur échéance et qu'elle utilise ces données comme base pour gérer son exposition au risque de taux d'intérêt. Cette information complémentaire comprend des informations basées sur des anticipations par la direction d'événements futurs et une explication des hypothèses faites sur les dates de refixation des prix ou d'échéance et dans quelle mesure les hypothèses diffèrent des dates contractuelles.
71. Une entité indique quels sont, parmi ses actifs et passifs financiers, ceux qui:
- (a) sont exposés au risque de juste valeur sur taux d'intérêt, tels que les actifs financiers et les passifs financiers assortis d'un taux d'intérêt fixe;
 - (b) sont exposés au risque de flux de trésorerie sur taux d'intérêt, tels que les actifs financiers et les passifs financiers assortis d'un taux d'intérêt variable ajusté quand le taux du marché change;
- et
- (c) ne sont pas exposés directement au risque de taux d'intérêt comme des placements en instruments de capitaux propres.
72. Les dispositions du paragraphe 67(b) s'appliquent aux obligations, aux effets, aux prêts et aux instruments financiers monétaires similaires impliquant des paiements futurs qui créent un rendement pour le porteur et un coût pour l'émetteur qui reflètent la valeur temps de l'argent. Elle ne s'applique pas aux instruments financiers tels que les placements en instruments dérivés et aux instruments dérivés qui ne portent pas un taux d'intérêt effectif déterminable. Par exemple, même si les instruments tels que les dérivés sur taux d'intérêt (y compris les swaps, les contrats à terme de gré à gré de taux et les contrats d'options) sont exposés au risque de juste valeur ou de flux de trésorerie en raison des variations du taux de marché, la fourniture d'une information sur le taux d'intérêt effectif n'est pas requise. Cependant, lorsqu'elle fournit une information sur le taux d'intérêt effectif, une entité fournit une information sur l'effet sur l'exposition au risque de taux d'intérêt des opérations de couverture telles que les swaps de taux d'intérêt.
73. Une entité peut devenir exposée à des risques de taux suite à une transaction dans laquelle aucun actif financier ou passif financier n'est comptabilisé dans son bilan. Dans ce cas, l'entité fournit des informations qui permettront aux utilisateurs de ses états financiers de comprendre la nature et l'étendue de son exposition. Par exemple, lorsqu'une entité s'est engagée à prêter des fonds à un taux d'intérêt fixe, l'information comprend en principe le principal fixé, le taux d'intérêt et la durée jusqu'à l'échéance du montant devant être prêté ainsi que les caractéristiques principales de la transaction conduisant à l'exposition au risque de taux d'intérêt.
74. La nature de l'activité d'une entité et l'étendue de son activité sur des instruments financiers, détermine la façon de présenter des informations sur le risque de taux d'intérêt soit sous une forme narrative soit dans des tableaux soit en combinant les deux façons. Lorsqu'une entité a divers instruments financiers exposés au risque de juste valeur ou au risque de flux de trésorerie sur taux d'intérêt, elle peut adopter une ou plusieurs des présentations suivantes:
- (a) Les valeurs comptables des instruments financiers exposés au risque de taux d'intérêt peuvent être présentés sous forme de tableaux groupés en fonction des dates contractuelles d'échéance ou de refixation des prix au cours des exercices suivants, après la date de clôture:
 - (i) à un an ou moins;
 - (ii) à plus d'un an et moins de deux ans;
 - (iii) à plus de deux ans et moins de trois ans;
 - (iv) à plus de trois ans et moins de quatre ans;
 - (v) à plus de quatre ans et moins de cinq ans;

et

▼M4

- (vi) à plus de cinq ans.
 - (b) Lorsque la performance d'une entité est fortement affectée par le niveau de son exposition au risque de taux d'intérêt ou par les évolutions de cette exposition, il est souhaitable que l'entreprise fournisse des informations plus détaillées. Une entité telle qu'une banque peut fournir, par exemple, une information sur les valeurs comptables des instruments financiers regroupées par date contractuelle d'échéance ou de refixation des prix:
 - (i) à un mois ou moins après la date de clôture;
 - (ii) à plus d'un mois mais moins de trois mois après la date de clôture;
 - et
 - (iii) à plus de trois mois mais moins de douze mois après la date de clôture.
 - (c) De la même manière, une entité peut indiquer son exposition au risque de flux de trésorerie sur taux d'intérêt au moyen d'un tableau indiquant la valeur comptable totale des groupes d'actifs financiers et de passifs financiers à taux variable venant à échéance au cours de diverses périodes futures.
 - (d) Des informations relatives aux taux d'intérêt peuvent être fournies pour chaque instrument financier. A titre alternatif, des taux moyens pondérés ou une fourchette de taux peuvent être présentés pour chaque catégorie d'instrument financier. Une entité peut regrouper dans des catégories séparées des instruments libellés dans des monnaies différentes ou présentant des risques de crédit substantiellement différents lorsque ces facteurs se traduisent par des instruments assortis de taux d'intérêt effectifs substantiellement différents.
75. Dans certains cas, une entité peut être capable de fournir une information utile sur son exposition au risque de taux d'intérêt en indiquant l'effet d'un changement théorique du niveau des taux d'intérêt du marché sur la juste valeur de ses instruments financiers, sur ses résultats et sur ses flux de trésorerie futurs. Cette information peut, par exemple, être construite à partir d'une variation présumée de 1 % (100 points de base) du taux d'intérêt du marché intervenant à la date de clôture. Les effets d'une variation du taux d'intérêt comprennent les variations dans les produits et charges d'intérêt provenant des instruments financiers à taux variable et les profits et pertes provenant des variations de juste valeur pour les instruments à taux fixe. La sensibilité au taux d'intérêt présentée peut être limitée aux effets directs d'une variation du taux d'intérêt sur les instruments financiers portant intérêt comptabilisés à la date de clôture, parce que les effets indirects d'un changement de taux sur les marchés financiers et sur les entités individuelles ne peuvent pas être prévus de façon fiable. Lorsqu'elle fournit une information sur la sensibilité au taux d'intérêt, une entité indique la base sur laquelle elle a préparé l'information, y compris toutes les hypothèses importantes.

Risque de crédit

76. ***Pour chaque catégorie d'actifs financiers et d'autres expositions au risque de crédit, une entité doit fournir des informations sur son exposition au risque de crédit, notamment:***
- (a) le montant qui représente le mieux son exposition maximum au risque de crédit à la date de clôture, sans tenir compte de la juste valeur d'éventuelles garanties, dans l'éventualité où d'autres parties manqueraient à leurs obligations au titre des instruments financiers;***
 - et***
 - (b) les concentrations importantes de risque de crédit.***
77. Une entité fournit des informations concernant le risque de crédit afin de permettre aux utilisateurs de ses états financiers d'apprécier dans quelle mesure des défaillances des contreparties à s'acquitter de leurs obligations pourraient réduire le montant des entrées de flux de trésorerie futures provenant des actifs financiers disponibles à la date de clôture, ou imposer une sortie de trésorerie d'autres expositions au risque de crédit (comme un dérivé de crédit ou une garantie des obligations d'un tiers). Ces défaillances donnent lieu à une perte comptabilisée au résultat de l'entité. Le paragraphe 76 n'impose pas qu'une entité fournisse une information sur une appréciation de la probabilité des pertes à venir.
78. Les raisons pour fournir une information sur des montants exposés au risque de crédit sans tenir compte de la possibilité de recouvrement liée à

▼ **M4**

la réalisation des garanties («exposition au risque de crédit maximum d'une entité») sont:

- (a) de fournir aux utilisateurs des états financiers une évaluation cohérente et permanente du montant exposé au risque de crédit pour les actifs financiers et les autres expositions au risque de crédit;
 - et
 - (b) de prendre en compte la possibilité que l'exposition maximum à une perte soit différente de la valeur comptable d'actifs financiers comptabilisés à la date de clôture.
79. Dans le cas d'actifs financiers exposés au risque de crédit, la valeur comptable des actifs au bilan, nette de toutes provisions applicables pour perte, représente habituellement le montant exposé au risque de crédit. Par exemple, dans le cas d'un swap de taux d'intérêt évalué à la juste valeur, l'exposition maximum à une perte à la clôture est normalement la valeur comptable, parce qu'elle représente le coût, aux taux actuels du marché, du remplacement du swap en cas de défaillance. Dans ces circonstances, il n'est pas nécessaire de fournir d'autre information que celle présentée au bilan. D'autre part, la perte potentielle maximum encourue par une entité pour certains instruments financiers peut s'écarter de façon importante de leur valeur comptable et d'autres montants fournis tels que leur juste valeur ou leur montant en principal. Dans ce cas, des informations complémentaires sont nécessaires pour répondre aux dispositions du paragraphe 76 (a).
80. Un actif financier faisant l'objet d'un droit juridiquement exécutoire de compensation avec un passif financier n'est pas présenté au bilan net du passif sauf si le règlement doit s'effectuer sur une base nette ou simultanée. Toutefois l'entité indique l'existence d'un droit de compensation lorsqu'elle fournit une information selon les dispositions du paragraphe 76. Par exemple, lorsqu'une entité doit recevoir les produits de la réalisation d'un actif financier avant le règlement d'un passif financier d'un montant égal ou supérieur sur lequel l'entreprise a un droit de compensation, l'entreprise a la capacité d'exercer ce droit de compensation pour éviter de subir une perte en cas de défaillance de la contrepartie. Cependant, si l'entité fait face (ou est susceptible de faire face) à la défaillance en allongeant la durée de l'actif financier, une exposition au risque de crédit existerait si les conditions révisées sont telles que l'encaissement des produits est prévu être différé au-delà de la date à laquelle le passif doit être réglé. Pour informer les utilisateurs des états financiers de la limite à laquelle l'exposition au risque de crédit à un moment donné a été réduite, l'entité fournit une information sur l'existence et la conséquence du droit de compensation au moment où l'actif financier sera encaissé conformément à ses caractéristiques. Lorsque le passif financier, sur lequel il existe un droit de compensation, arrive à échéance avant l'actif financier, l'entité est exposée à un risque de crédit sur le montant total de l'actif si la contrepartie est en défaut après règlement du passif.
81. Une entité peut avoir signé un ou plusieurs accords de compensation globale qui servent à atténuer son exposition à une perte sur crédit mais qui ne satisfont pas au critère de compensation. Lorsque un accord de compensation globale réduit de façon importante le risque de crédit afférent aux actifs financiers non compensés par des passifs financiers avec la même contrepartie, une entité fournit des informations complémentaires concernant l'effet du contrat. Ces informations indiquent que:
- (a) le risque de crédit afférent aux actifs financiers objet d'un accord de compensation globale est éliminé seulement dans la mesure où des passifs financiers dus à la même contrepartie seront réglés après réalisation des actifs;
 - et
 - (b) la mesure de la réduction de l'exposition globale au risque de crédit encourue par une entité dans le cadre d'un accord principal de compensation peut changer de façon substantielle sur une courte période postérieure à la clôture car chaque transaction objet de l'accord influe sur l'exposition au risque.
- Il est aussi souhaitable pour une entité de fournir une information sur les caractéristiques des accords de compensation globale qui déterminent la mesure de la réduction de son risque de crédit.
82. Une entité peut être exposée au risque de crédit suite à une transaction dans laquelle aucun actif financier n'est comptabilisé dans son bilan, par exemple un contrat de garantie financière ou d'instrument dérivé de crédit. Garantir une obligation d'un tiers crée un passif et expose le garant à un risque de

▼ **M4**

crédit pris en considération dans les informations à fournir conformément au paragraphe 76.

83. Des informations sur les concentrations de risque de crédit sont fournies quand elles ne ressortent pas des autres informations concernant la nature et la situation financière de l'activité et qu'elles peuvent avoir pour conséquence une exposition importante à une perte en cas de défaillance des tiers. L'identification de ces concentrations fait appel à l'exercice du jugement de la direction en prenant en compte les caractéristiques de l'entité et de ses débiteurs. IAS 14, *Information sectorielle*, fournit des commentaires pour identifier les secteurs industriels et géographiques au sein desquels des concentrations de risque de crédit peuvent se produire.
84. Des concentrations de risque de crédit peuvent résulter de l'exposition à un débiteur unique ou à des groupes de débiteurs présentant une caractéristique similaire telle qu'on s'attend à ce que leur capacité à faire face à leurs obligations, soit affectée de façon similaire par des changements dans la situation économique ou d'autres conditions. Parmi les caractéristiques qui conduisent à une concentration du risque, figurent la nature des activités exercées par les débiteurs, telle que le secteur d'activité dans lequel ils opèrent, la zone géographique dans laquelle ils exercent leurs activités et le niveau de solvabilité des groupes d'emprunteurs. Par exemple, un fabricant de matériel destiné au secteur pétrolier et gazier aura normalement des créances clients provenant de la vente de ses produits pour lesquelles le risque de non-paiement sera affecté par la conjoncture économique propre à ce secteur. Une banque qui normalement prête à l'échelle internationale peut avoir un encours important de prêts à des pays moins développés, et la capacité de la banque à recouvrer les sommes prêtées peut être gravement affectée par les conditions économiques locales.
85. Les informations relatives aux concentrations de risque de crédit incluent une description de la caractéristique commune à chaque concentration et du montant maximum de l'exposition au risque de crédit associé à l'ensemble des actifs financiers partageant cette caractéristique.

Juste valeur

86. *A l'exception de ce qui est prévu au paragraphe 90, pour chaque catégorie d'actifs et de passifs financiers, une entité doit indiquer la juste valeur de cette catégorie d'actifs et de passif de manière à permettre sa comparaison avec la valeur comptable correspondante au bilan. (IAS 39 fournit des indications pour la détermination de la juste valeur)*
87. Dans le monde des affaires, l'information sur la juste valeur est largement utilisée pour déterminer la situation financière globale d'une entité et pour prendre des décisions au sujet des instruments financiers pris individuellement. Elle est aussi pertinente pour de nombreuses décisions prises par les utilisateurs d'états financiers car, dans de nombreux cas, elle reflète le jugement des marchés financiers quant à la valeur actualisée des flux de trésorerie futurs attendus relatifs à un instrument. Une information sur la juste valeur permet des comparaisons entre des instruments financiers ayant en substance les mêmes caractéristiques économiques, indépendamment de leur objet, de leur date d'émission ou d'acquisition, de leur émetteur ou acquéreur. Les justes valeurs fournissent une base neutre pour apprécier la gestion de la direction en indiquant les effets de ses décisions d'acheter, de vendre ou de détenir des actifs financiers et d'encourir, de maintenir ou de sortir des passifs financiers. Lorsqu'une entité n'évalue pas un actif financier ou passif financier à la juste valeur dans son bilan, elle fournit une information sur la juste valeur dans des notes additionnelles.
88. Pour les instruments financiers tels que les créances et dettes commerciales à court terme, aucune indication de la juste valeur n'est requise lorsque la valeur comptable correspond à une approximation raisonnable de la juste valeur.
89. Lorsqu'elle fournit des informations sur les justes valeurs, une entité regroupe les actifs financiers et les passifs financiers en catégories et ne les compense que dans la mesure où leurs valeurs comptables correspondantes sont compensées au bilan.
90. *Si des investissements dans des instruments de capitaux propres non cotés ou dans des dérivés liés à ces instruments de capitaux propres sont évalués au coût selon IAS 39 parce qu'il est impossible d'évaluer leur juste valeur de façon fiable, ce fait doit être indiqué, avec une description des instruments financiers, de leur valeur comptable, une explication de la raison pour laquelle la juste valeur ne peut être évaluée de façon fiable et, si possible, l'intervalle d'estimation à l'intérieur duquel il est hautement probable que la juste valeur se situe.*

▼M4

En outre, si des actifs financiers dont la juste valeur ne pouvait auparavant être évaluée de façon fiable sont vendus, ce fait doit être indiqué ainsi que la valeur comptable des actifs financiers au moment de la vente et le montant du résultat comptabilisé.

91. Si des investissements dans des instruments de capitaux propres non cotés ou dans des dérivés liés à ces instruments de capitaux propres sont évalués au coût selon IAS 39 parce qu'il est impossible d'évaluer leur juste valeur de façon fiable, l'entité n'est pas tenue de fournir l'information sur la juste valeur décrite aux paragraphes 86 et 92. Au lieu de cela, une information est donnée pour aider les utilisateurs des états financiers à former leur propre jugement sur la mesure des différences possibles entre la valeur comptable de ces actifs et passifs financiers et leur juste valeur. En plus de l'explication des principales caractéristiques des instruments financiers qui sont pertinentes pour leur valeur et de la raison de la non-fourniture des justes valeurs, une information est fournie à propos du marché de ces instruments. Dans certains cas, les termes et conditions des instruments pour lesquels une information est indiquée selon le paragraphe 60 constituent une information suffisante. Lorsqu'elle détient une base raisonnable pour le faire, la direction peut indiquer son avis sur la relation qui existe entre la juste valeur et la valeur comptable des actifs et passifs financiers pour lesquels elle est incapable de déterminer une juste valeur.
92. *Une entité doit fournir les informations suivantes:*
- (a) *les méthodes et hypothèses importantes retenues pour estimer la juste valeur des actifs et des passifs financiers séparément pour des catégories importantes d'actifs et de passifs financiers. (le paragraphe 55 fournit les informations nécessaires pour la détermination des catégories d'actifs financiers)*
 - (b) *si les justes valeurs des actifs et passifs financiers sont déterminées, en tout ou en partie, par référence directe à des prix publiés sur un marché actif ou estimées par une technique d'évaluation (voir IAS 39, paragraphes AG71 à AG79).*
 - (c) *si ses états financiers incluent des instruments financiers évalués à la juste valeur et déterminés, en tout ou en partie, par une technique d'évaluation reposant sur des hypothèses qui sont étayées par des prix ou des taux observables sur le marché. Si la substitution d'une telle hypothèse par une alternative raisonnablement possible entraîne une juste valeur nettement différente, l'entité doit l'indiquer et présenter l'incidence sur la juste valeur d'un éventail d'autres hypothèses raisonnablement envisageables. A cette fin, le degré d'importance sera estimé par rapport au résultat et au total des actifs ou total des passifs.*
 - (d) *le montant total de la variation de la juste valeur, estimée à l'aide d'une technique d'évaluation, qui a été comptabilisée au résultat de l'exercice.*
93. La présentation d'une information sur la juste valeur inclut une information sur la méthode utilisée pour déterminer la juste valeur et sur les hypothèses importantes retenues pour son application. Par exemple, une entité présente des informations sur les hypothèses relatives aux taux de remboursement anticipé, aux taux de pertes estimées sur créances et aux taux d'intérêt ou aux taux d'actualisation, si ces informations sont significatives.

Autres informations à fournir

Décomptabilisation

94. (a) *Une entité peut avoir soit transféré un actif financier (voir paragraphe 18 de IAS 39), soit conclu le type d'accord décrit au paragraphe 19 de IAS 39 de telle sorte que l'accord ne répond pas aux conditions requises pour un transfert d'un actif financier. Si l'entité continue à comptabiliser l'actif intégralement ou si elle continue à comptabiliser l'actif dans la mesure de son implication continue (voir IAS 39, paragraphes 29 et 30), elle doit indiquer, pour chaque catégorie d'actifs financiers:*
- (i) *la nature des actifs;*
 - (ii) *la nature des risques et avantages attachés à la propriété auxquels l'entité reste exposée;*
 - (iii) *si l'entité continue à comptabiliser l'intégralité de l'actif, les valeurs comptables de l'actif et du passif associé;*

et

▼ M4

- (iv) *si l'entité continue à comptabiliser l'actif dans la mesure de son implication continue, le montant total de l'actif, le montant de l'actif que l'entité continue à comptabiliser et la valeur comptable du passif associé.*

Instrument de garantie

94. (b) *Une entité doit indiquer la valeur comptable des actifs financiers donnés en garantie de passifs, la valeur comptable des actifs financiers donnés en garantie de passifs éventuels et (conformément aux paragraphes 60(a) et 63(g)) tous les termes et conditions significatifs attachés aux actifs donnés en garantie.*
- (c) *Si une entité a accepté une garantie qu'elle est autorisée à vendre ou à redonner en garantie en l'absence de défaut par le propriétaire de la garantie, elle doit indiquer:*
- (i) *la juste valeur de l'instrument de garantie accepté (actifs financiers et non financiers);*
- (ii) *la juste valeur de tout instrument de garantie vendu ou redonné en garantie et si l'entité est tenue de le restituer;*
- et*
- (iii) *tous les termes et conditions significatifs associés à l'utilisation qu'elle fait de cet instrument de garantie (conformément aux paragraphes 60(a) et 63(g)).*

Instruments financiers composés comprenant de multiples dérivés incorporés

94. (d) *Si une entité a émis un instrument contenant à la fois une composante passif et une composante capitaux propres (voir paragraphe 28) et que cet instrument comporte de multiples éléments dérivés incorporés dont les valeurs sont interdépendantes (comme par exemple un instrument de dette convertible), elle doit indiquer l'existence de ces éléments et le taux d'intérêt effectif de la composante passif (hors tout dérivé incorporé comptabilisé séparément).*

Actifs et passifs financiers à leur juste valeur par le biais du compte de résultat (voir aussi paragraphe AG40)

94. (e) *Une entité doit indiquer les valeurs comptables des actifs et passifs financiers qui:*
- (i) *sont classés en actifs détenus à des fins de transaction;*
- et*
- (ii) *lors de leur comptabilisation initiale, ont été désignés par l'entité comme des actifs et passifs financiers à leur juste valeur par le biais du compte de résultat (c'est-à-dire ceux qui ne sont pas des instruments financiers classés en actifs détenus à des fins de transaction).*
- (f) *Si l'entité a désigné un passif financier comme étant à sa juste valeur par le biais du compte de résultat, elle doit indiquer:*
- (i) *le montant de la variation de sa juste valeur qui n'est pas attribuable à des variations d'un taux d'intérêt de référence (par exemple le LIBOR);*
- et*
- (ii) *la différence entre sa valeur comptable et le montant que l'entité serait contractuellement tenue de payer, à l'échéance, au porteur de l'obligation.*

Reclassement

94. (g) *Si l'entité a reclassé un actif financier comme étant évalué au coût ou au coût amorti et non pas à sa juste valeur (voir IAS 39, paragraphe 54), elle doit indiquer la raison de ce reclassement.*

Compte de résultat et capitaux propres

94. (h) *Une entité doit indiquer les éléments importants de produits, charges, profits ou pertes générés par des actifs ou des passifs financiers, qu'ils aient été inclus en résultat ou dans une rubrique distincte des*

▼ **M4**

capitaux propres. A cette fin, l'information fournie doit comprendre au moins les éléments suivants:

- (i) *le produit d'intérêt total et la charge d'intérêt totale (calculés par la méthode de l'intérêt effectif) pour les actifs et passifs financiers qui ne sont pas comptabilisés à leur juste valeur par le biais du résultat;*
- (ii) *pour les actifs financiers disponibles à la vente, le montant de tout profit ou perte comptabilisé directement en capitaux propres au cours de l'exercice et le montant sorti des capitaux propres et comptabilisé dans le résultat de la période;*
et
- (iii) *le montant du produit d'intérêts courus sur des actifs financiers qui ont subi une perte de valeur, conformément à IAS 39, paragraphe AG93.*

Dépréciation

94. (i) *Une entité doit indiquer la nature et le montant de toute perte de valeur comptabilisée en résultat au titre d'un actif financier, en distinguant séparément chaque catégorie importante d'actifs financiers (le paragraphe 55 fournit des indications pour la détermination des catégories d'actifs financiers).*

Défaillances et inexécutions

94. (j) *En ce qui concerne les défauts de paiement du principal, des intérêts, du fonds d'amortissement ou des dispositions de rachat de prêts en cours constatés au cours de l'exercice et comptabilisés à la date de clôture et tout autre manquement à un contrat de prêt constaté au cours de la période, lorsque ces inexécutions sont de nature à permettre au prêteur d'exiger le remboursement (à l'exception des inexécutions réparées ou ayant entraîné la renégociation des conditions du prêt au plus tard à la date de clôture), une entité doit indiquer:*
- (i) *les détails relatifs à ces inexécutions;*
 - (ii) *le montant comptabilisé à la date de clôture au titre des prêts en cours concernés par les inexécutions;*
et
 - (iii) *en ce qui concerne les montants indiqués conformément au paragraphe (ii), si le défaut de paiement a été réparé ou si les termes du prêt en cours ont été renégociés avant la date d'autorisation de publication des états financiers.*
95. Aux fins de la fourniture d'informations sur les inexécutions aux contrats de prêt conformément au paragraphe 94(j), les prêts en cours comprennent des instruments d'emprunt émis et des passifs financiers autres que des créances commerciales à court terme soumises à des conditions normales de crédit. Lorsqu'un tel manquement est intervenu au cours de l'exercice et qu'il n'a pas été réparé ou que les conditions du prêt en cours n'ont pas été renégociées à la date de clôture, l'effet du manquement sur le classement du passif en courant ou non courant est déterminé selon IAS 1.

DATE D'ENTRÉE EN VIGUEUR

96. *La présente Norme entre en vigueur pour les périodes annuelles ouvertes à compter du 1^{er} janvier 2005. Une application anticipée est autorisée. Une entité ne doit pas appliquer la présente Norme pour les périodes annuelles ouvertes avant le 1^{er} janvier 2005, à moins d'appliquer également IAS 39 (publiée en décembre 2003). Si une entité applique la présente Norme pour une période ouverte avant le 1^{er} janvier 2005, elle doit l'indiquer.*
97. *La présente Norme doit être appliquée de manière rétrospective.*

RETRAIT D'AUTRES POSITIONS OFFICIELLES

98. La présente Norme annule et remplace IAS 32, *Instruments financiers: Informations à fournir et présentation*, révisée en 2000.
99. La présente Norme annule et remplace les Interprétations suivantes:
- (a) SIC-5, *Classification des instruments financiers — Clauses conditionnelles de règlement;*

▼ M4

(b) SIC-16, *Capital social — Propres instruments de capitaux propres rachetés (actions propres)*;

et

(c) SIC-17, *Capitaux propres — Coûts de transaction*.

100. La présente Norme retire le projet d'Interprétation SIC D34, *Instruments financiers – Instruments ou droits remboursables par le porteur*.

▼ M4

ANNEXE A

**Commentaires relatifs à l'application de IAS 32 Instruments financiers:
Informations à fournir et présentation**

La présente annexe fait partie intégrante de la présente Norme.

- AG1. Le présent Commentaire relatif à l'application explique l'application d'aspects particuliers de la Norme.
- AG2. La présente Norme ne traite pas de la comptabilisation et de l'évaluation des instruments financiers. Les dispositions relatives à la comptabilisation et à l'évaluation d'actifs et de passifs financiers sont énoncées dans IAS 39, *Instruments financiers: Comptabilisation et évaluation*.

Définitions (paragraphe 11 à 14)*Actifs financiers et passifs financiers*

- AG3. Une monnaie (de la trésorerie) est un actif financier parce qu'elle représente le moyen d'échange et qu'elle constitue par conséquent l'étalon à partir duquel toutes les transactions sont évaluées et comptabilisées dans les états financiers. Un dépôt de trésorerie dans une banque ou dans un établissement financier similaire constitue un actif financier parce qu'il représente le droit contractuel pour le déposant d'obtenir de l'établissement de la trésorerie ou de tirer un chèque ou un instrument similaire contre le solde en faveur d'un créancier en paiement d'un passif financier.
- AG4. Parmi les actifs financiers qui représentent un droit contractuel à recevoir de la trésorerie à une date future et parmi les passifs financiers correspondants qui représentent une obligation contractuelle de livrer de la trésorerie à une date future, on peut citer:
- (a) les créances clients et les dettes fournisseurs;
 - (b) les effets à recevoir et les effets à payer;
 - (c) les prêts et les emprunts;
- et
- (d) les créances obligataires et les dettes obligataires.

Dans chacun de ces exemples, le droit contractuel pour une partie de recevoir (ou l'obligation de payer) de la trésorerie est contrebalancée par l'obligation correspondante pour une autre partie de payer (ou le droit de recevoir).

- AG5. Il existe un autre type d'instrument financier pour lequel l'avantage économique à recevoir ou à donner en échange est un actif financier autre que de la trésorerie. Par exemple, un effet à payer en obligations d'État confère à son porteur le droit contractuel de recevoir et à son émetteur l'obligation contractuelle de livrer des obligations d'État et non de la trésorerie. Ces obligations sont des actifs financiers parce qu'elles représentent l'obligation pour le gouvernement émetteur de payer de la trésorerie. L'effet est donc un actif financier pour le porteur de l'effet et un passif financier pour l'émetteur de l'effet.
- AG6. Les instruments d'emprunt «perpétuels» (tels que les obligations «perpétuelles» et les effets de dette et de capital) confèrent normalement à leur porteur le droit contractuel de recevoir des paiements au titre d'intérêts à dates fixées jusqu'à une date future indéterminée, assortis soit d'aucun droit de percevoir un remboursement du principal soit assortis d'un droit de percevoir un remboursement du principal selon des termes qui le rendent très improbable ou très lointain. Une entreprise peut, par exemple, émettre un instrument financier qui lui impose de procéder à des paiements annuels à perpétuité équivalents à un taux d'intérêt fixé de 8 % appliqué sur une valeur au pair ou à un montant en principal de 1 000 UM (*). En supposant que 8 % soit le taux d'intérêt du marché pour l'instrument à la date de son émission, l'émetteur assume l'obligation contractuelle de procéder à un flux de paiements futurs d'intérêts d'une juste valeur (valeur actualisée) de 1 000 UM. Le porteur et l'émetteur de l'instrument détiennent respectivement un actif financier et un passif financier.

(*) Dans les présents commentaires, les montants monétaires sont libellés en «unités monétaires» (UM).

▼M4

- AG7. Un droit ou une obligation contractuels de recevoir, de livrer ou d'échanger des instruments financiers est, en soi, un instrument financier. Une chaîne de droits ou d'obligations de nature contractuelle répond à la définition d'un instrument financier si elle conduit au bout du compte à recevoir ou à verser un montant en trésorerie ou à acquérir ou à émettre un instrument de capitaux propres.
- AG8. La faculté d'exercer un droit contractuel ou l'exigence d'honorer une obligation contractuelle peut être absolue ou dépendre de la survenance d'un événement futur. Par exemple, une garantie financière est un droit contractuel pour le prêteur de recevoir de la trésorerie du garant, et une obligation contractuelle correspondante pour le garant de payer le prêteur en cas de défaillance de l'emprunteur. Le droit et l'obligation contractuels existent en raison d'une transaction ou d'un fait passés (acceptation de la garantie), même si le prêteur ne peut exercer son droit et le garant ne doit s'exécuter que dans l'éventualité d'un futur défaut de paiement de l'emprunteur. Un droit et une obligation éventuels répondent à la définition d'un actif et d'un passif financier même si ces actifs et passifs ne sont pas toujours comptabilisés dans les états financiers.
- AG9. Selon IAS 17, *Contrats de location*, un contrat de location-financement est considéré avant tout comme un droit pour le bailleur de recevoir, et une obligation pour le preneur d'effectuer une série de paiements semblables pour l'essentiel à ceux qu'exigerait le remboursement d'un emprunt, principal et intérêts confondus. Le bailleur comptabilise son investissement dans le montant à recevoir en vertu du contrat de location plutôt que dans l'actif loué lui-même. En revanche, une location simple est considérée avant tout comme un contrat incomplet obligeant le bailleur à permettre l'utilisation d'un actif au cours d'une période future en échange d'une contrepartie assimilable à des honoraires versés au titre de services. Le bailleur continue de comptabiliser l'actif loué plutôt qu'un montant à recevoir dans l'avenir en vertu du contrat. Par conséquent, le contrat de location-financement est considéré comme un instrument financier alors qu'une location simple n'est pas considérée comme un instrument financier (sauf en ce qui concerne les paiements individuels échus et exigibles).
- AG10. Les actifs physiques, tels que les stocks, les immobilisations corporelles, les actifs loués, et les actifs incorporels (tels que des brevets et des marques ne sont pas des actifs financiers). Le contrôle de tels actifs physiques et incorporels fournit une opportunité de générer une entrée de trésorerie ou d'autres actifs, mais il ne donne pas naissance à un droit actuel de recevoir de la trésorerie ou d'autres actifs financiers.
- AG11. Des actifs (comme les charges payées d'avance) pour lesquels l'avantage économique futur est la réception de biens ou de services plutôt que le droit de recevoir de la trésorerie ou un autre actif financier, ne sont pas des actifs financiers. De même, des éléments tels que des produits différés et la plupart des obligations découlant de garanties ne sont pas des passifs financiers parce que la sortie d'avantages économiques qui leur est associée est la fourniture de biens et de services, plutôt qu'une obligation contractuelle de remise de trésorerie ou d'un autre actif financier.
- AG12. Les passifs ou les actifs qui ne sont pas contractuels (comme les impôts sur le résultat qui résultent d'obligations légales imposées par les pouvoirs publics) ne sont pas des passifs financiers ou des actifs financiers. IAS 12, *Impôts sur le résultat*, traite de la comptabilisation des impôts sur le résultat. De même, les obligations implicites définies dans IAS 37, *Provisions, passifs éventuels et actifs éventuels*, ne résultent pas de contrats et ne constituent pas des passifs financiers.

Instruments de capitaux propres

- AG13. Les actions ordinaires non remboursables au gré du porteur, certains types d'actions préférentielles (voir paragraphes AG25 et AG26) et les bons ou options de souscription ou d'acquisition d'actions permettant au porteur de souscrire ou d'acquérir un nombre déterminé d'actions ordinaires de l'entité émettrice, non remboursables au gré du porteur, en échange d'un montant déterminé de trésorerie ou d'un autre actif financier, constituent des exemples d'instruments de capitaux propres. L'obligation faite à une entité d'émettre ou d'acheter un nombre déterminé de ses instruments de capitaux propres en échange d'un montant déterminé de trésorerie ou d'un autre actif financier constitue un instrument de capitaux propres de l'entité. Cependant, si un tel contrat contient pour l'entité une obligation d'effectuer un paiement en trésorerie ou en un autre actif financier, il donne également lieu à un passif à hauteur de la valeur actualisée du montant de remboursement

▼M4

(voir paragraphe AG27(a)). L'émetteur d'actions ordinaires non remboursables au gré du porteur assume un passif lorsqu'il procède officiellement à une distribution et devient légalement obligé vis-à-vis des actionnaires d'agir ainsi. Le cas peut se produire après une décision de distribution de dividendes ou lorsque l'entité est en liquidation et que des actifs restant après le règlement des dettes deviennent distribuables aux actionnaires.

- AG14. Un contrat d'option d'achat acquise ou un contrat analogue acquis par une entité, qui lui confère le droit de racheter un nombre déterminé de ses instruments de capitaux propres en échange de la remise d'un montant déterminé de trésorerie ou un autre actif financier, n'est pas un actif financier de l'entité. Au contraire, toute contrepartie versée pour un tel contrat est déduite des capitaux propres.

Instruments financiers dérivés

- AG15. Les instruments financiers comprennent des instruments primaires (tels que les créances, les dettes et les instruments de capitaux propres) ainsi que des instruments financiers dérivés (tels que les options financières, les contrats à terme (de gré à gré ou normalisés), et les swaps de taux d'intérêt et de devises. Les instruments financiers dérivés répondent à la définition d'un instrument financier et, par conséquent, entrent dans le champ d'application de la présente Norme.

- AG16. Les instruments financiers dérivés engendrent des droits et des obligations qui ont pour effet de transférer entre les parties à l'instrument un ou plusieurs des risques inhérents à un instrument financier primaire sous-jacent. A leur création, les instruments financiers dérivés confèrent à une partie un droit contractuel d'échanger des actifs financiers ou des passifs financiers avec une autre partie à des conditions potentiellement favorables, ou une obligation contractuelle d'échanger des actifs financiers ou des passifs financiers avec une autre partie à des conditions potentiellement défavorables. Toutefois, ils ne donnent habituellement (*) pas lieu à un transfert de l'instrument financier primaire sous-jacent au moment de la prise d'effet du contrat, et il n'y a pas nécessairement transfert à l'échéance du contrat. Certains instruments comportent à la fois un droit et une obligation de procéder à un échange. Puisque les termes de l'échange sont déterminés dès la création des instruments dérivés, ils peuvent devenir favorables ou défavorables au fur et à mesure que les prix évoluent sur les marchés financiers.

- AG17. Une option d'achat ou de vente portant sur l'échange d'actifs ou de passifs financiers (à savoir des instruments financiers autres que les instruments de capitaux propres de l'entité) donne à son porteur un droit d'obtenir des avantages économiques futurs potentiels associés aux variations de juste valeur de l'instrument financier sous-jacent au contrat. Inversement, le souscripteur d'une option assume une obligation de renoncer aux avantages économiques futurs potentiels ou de supporter des pertes potentielles d'avantages économiques associés aux variations de juste valeur de l'instrument financier sous-jacent. Le droit contractuel du porteur et l'obligation du souscripteur répondent respectivement à la définition d'un actif financier et d'un passif financier. L'instrument financier sous-jacent à un contrat d'option peut être n'importe quel actif financier, y compris des actions d'autres entités et des instruments portant intérêt. Une option peut imposer au souscripteur l'émission d'un instrument de dette plutôt que le transfert d'un actif financier mais, si l'option était exercée, l'instrument sous-jacent constituerait un actif financier du porteur. Le droit du porteur de l'option d'échanger l'actif financier à des conditions potentiellement favorables et l'obligation de l'émetteur d'échanger les actifs à des conditions potentiellement défavorables sont distincts de l'actif sous-jacent devant être échangés lors de l'exercice de l'option. La nature du droit du porteur et de l'obligation du souscripteur n'est en rien affectée par la probabilité d'exercice de l'option.

- AG18. Un contrat à terme de gré à gré devant être réglé dans un délai de six mois et dans lequel l'une des parties (l'acheteur) s'engage à remettre 1 000 000 UM en trésorerie en échange d'obligations d'État à taux fixe d'une valeur nominale de 1 000 000 UM et l'autre partie (le vendeur) s'engage à remettre des obligations d'État à taux fixe d'une valeur nominale de 1 000 000 UM en échange d'un montant en trésorerie de

(*) Ceci est vrai pour la plupart des instruments dérivés, mais pas tous, par exemple dans certains swaps de taux d'intérêt entre devises, le montant en principal est échangé à l'origine (et ré-échangé à l'échéance).

▼M4

1 000 000 UM est un autre exemple d'instrument financier dérivé. Pendant les six mois, les deux parties ont un droit contractuel et une obligation contractuelle d'échanger des instruments financiers. Si le prix de marché des obligations d'État monte à plus de 1 000 000 UM, les conditions seront favorables pour l'acheteur et défavorables pour le vendeur; s'il tombe en dessous de 1 000 000 UM, l'effet sera contraire. L'acheteur a un droit contractuel (un actif financier) similaire au droit d'une option d'achat et une obligation contractuelle (un passif financier) similaire à l'obligation d'une option de vente souscrite; le vendeur a un droit contractuel (un actif financier) similaire au droit d'une option de vente détenue et une obligation contractuelle (un passif financier) similaire à une option d'achat émise. Comme pour les options, ces droits et obligations contractuels constituent des actifs financiers et des passifs financiers séparés et distincts des instruments financiers sous-jacents (les obligations et la trésorerie devant être échangés). Les deux parties d'un contrat à terme de gré à gré ont une obligation à exécuter au moment convenu, alors que dans un contrat d'option l'exécution n'intervient que si et au moment où le porteur de l'option choisit de l'exercer.

- AG19. De nombreux autres types d'instruments dérivés comportent un droit ou une obligation de procéder à un échange futur; notamment des swaps de taux d'intérêt et des swaps de devises, des taux plafond, des tunnels (collars) et des taux plancher, des engagements de prêts des facilités d'émission d'effets et des lettres de crédit. Un contrat de swap de taux d'intérêt peut être considéré comme la variante d'un contrat à terme de gré à gré dans lequel les parties s'engagent à effectuer une série d'échanges futurs de montants en trésorerie, l'un des montants étant calculé par rapport à un taux d'intérêt variable et l'autre par rapport à un taux fixe. Les contrats à terme normalisés constituent une autre variante des contrats à terme de gré à gré dont ils diffèrent essentiellement par le fait que ce sont des contrats normalisés et négociés sur une bourse.

Contrats d'achat ou de vente d'éléments non financiers (paragraphes 8 à 10)

- AG20. Les contrats d'achat ou de vente d'éléments non financiers ne répondent pas à la définition d'un instrument financier parce que le droit contractuel d'une partie à recevoir un actif non financier ou un service et l'obligation correspondante de l'autre partie ne créent ni pour l'une ni pour l'autre un droit ou une obligation actuels de recevoir, de livrer ou d'échanger un actif financier. Par exemple, les contrats prévoyant un règlement uniquement par réception ou livraison d'un élément non financier (par exemple une option, un contrat à terme de gré à gré ou normalisé portant sur de l'argent métal) ne sont pas des instruments financiers. La plupart des contrats de marchandises sont des contrats de ce type. Certains sont normalisés et négociés sur des marchés organisés plus ou moins de la même façon que des instruments financiers dérivés. Ainsi, un contrat à terme normalisé de marchandises peut être immédiatement acheté et vendu pour de la trésorerie parce qu'il est coté sur une bourse et qu'il peut changer plusieurs fois de mains. Cependant, les parties qui achètent et vendent le contrat négocient en effet la marchandise sous-jacente. La faculté d'acheter ou de vendre un contrat de marchandises pour de la trésorerie, la facilité avec laquelle celui-ci peut être acheté ou vendu et la possibilité de négocier un règlement en trésorerie de l'obligation de recevoir ou de livrer la marchandise ne modifient pas la caractéristique fondamentale du contrat dans un sens qui créerait un instrument financier. Néanmoins, certains contrats d'achat ou de vente d'éléments non financiers qui peuvent faire l'objet d'un règlement net ou par échange d'instruments financiers, ou dans lesquels l'élément non financier est facilement convertible en trésorerie, entrent dans le champ d'application de la Norme comme s'ils constituaient des instruments financiers (voir paragraphe 8).
- AG21. Un contrat qui implique la réception ou la livraison d'actifs physiques ne génère pas un actif financier pour une partie et un passif financier pour l'autre partie, à moins que le paiement correspondant ne soit différé au-delà de la date à laquelle les actifs physiques sont transférés. C'est le cas pour l'achat ou la vente de biens à crédit.
- AG22. Certains contrats sont liés à des marchandises mais n'impliquent pas un règlement par réception ou livraison d'une marchandise. Ils spécifient un règlement par versements de trésorerie qui sont calculés selon une formule prévue au contrat plutôt que par des paiements de montants fixés. Ainsi, le montant en principal d'une obligation peut être calculé en appliquant à une quantité fixée de pétrole le prix de marché du pétrole prévalant à l'échéance de l'obligation. Le principal est indexé par référence au prix d'une marchandise mais il est réglé uniquement en trésorerie. Un contrat de ce type constitue un instrument financier.

▼ **M4**

- AG23. La définition d'un instrument financier englobe également un contrat donnant lieu à un actif ou un passif non financier en plus d'un actif ou d'un passif financier. Bien souvent, ce type d'instrument financier donne à une partie la possibilité d'échanger un actif financier contre un actif non financier. Ainsi, une obligation liée au pétrole peut donner à son porteur le droit de recevoir un flux de paiements d'intérêts selon une périodicité fixée et un montant fixé de trésorerie à l'échéance, avec l'option d'échanger le montant en principal contre une quantité fixée de pétrole. Les chances d'exercice de cette option varieront dans le temps en fonction de la comparaison entre la juste valeur du pétrole et le ratio d'échange trésorerie/pétrole (le prix d'échange) inhérent à l'obligation. Les intentions du porteur de l'obligation quant à l'exercice de l'option n'affectent pas la substance des actifs qui la composent. L'actif financier du porteur et le passif financier de l'émetteur font de l'obligation un instrument financier, indépendamment des autres types d'actifs et de passifs également créés.
- AG24. Bien que la présente Norme n'ait pas été élaborée pour s'appliquer à des contrats de marchandises ou à d'autres contrats qui ne satisfont pas à la définition d'un instrument financier, ou qui entrent dans le champ d'application du paragraphe 8, les entités peuvent déterminer qu'il est approprié d'appliquer à ces contrats les parties pertinentes des dispositions normatives relatives aux informations à fournir.

Présentation

Passifs et capitaux propres (paragraphe 15 à 27)

Pas d'obligation contractuelle de remettre de la trésorerie ou un autre actif financier (paragraphe 17-20)

- AG25. Les actions préférentielles peuvent être émises avec différents droits. Pour établir si une action préférentielle est un passif financier ou un instrument de capitaux propres, un émetteur apprécie les droits particuliers attachés à l'action pour déterminer s'ils montrent la caractéristique fondamentale d'un passif financier. Ainsi, une action préférentielle qui prévoit une date de rachat spécifique ou au gré du porteur répond à la définition d'un passif financier parce que l'émetteur a l'obligation de transférer des actifs financiers au porteur de l'action. L'incapacité potentielle de l'émetteur de satisfaire à une obligation de rachat d'une action préférentielle quand il est contractuellement tenu de le faire, que ce soit en raison d'une insuffisance de fonds, d'une restriction légale ou de l'insuffisance des bénéfices ou des réserves, ne nie pas l'obligation. Une option de l'émetteur de racheter les actions contre de la trésorerie ne répond pas à la définition d'un passif financier parce que l'émetteur n'a pas l'obligation actuelle de transférer des actifs financiers aux actionnaires. Dans ce cas, le rachat des actions ne s'effectue qu'à la discrétion de l'émetteur. Toutefois, une obligation peut être créée lorsque l'émetteur des actions exerce son option, généralement en notifiant formellement aux actionnaires son intention de racheter les actions.
- AG26. Lorsque des actions préférentielles ne sont pas remboursables, le classement approprié est déterminé par les autres droits qui peuvent leur être attachés. Le classement se fonde sur une appréciation de la substance des arrangements contractuels et sur les définitions d'un passif financier et d'un instrument de capitaux propres. Lorsque les distributions aux porteurs d'actions préférentielles, à dividende cumulatif ou non, sont à la discrétion de l'émetteur les actions sont des instruments de capitaux propres. Le classement d'une action préférentielle en instrument de capitaux propres ou en passif financier n'est pas affecté, par exemple, par:
- (a) un passé de versement de distributions;
 - (b) une intention de procéder à des distributions à l'avenir;
 - (c) un impact négatif possible sur le cours des actions ordinaires de l'émetteur en l'absence de distribution (en raison de restrictions affectant le versement de dividendes sur les actions ordinaires en cas de non-versement de dividendes sur les actions préférentielles);
 - (d) le montant des réserves de l'émetteur;
 - (e) l'anticipation par un émetteur d'un bénéfice ou d'une perte pour l'exercice;

ou

▼ **M4**

- (f) une capacité ou une incapacité de l'émetteur à exercer une influence sur le montant de son résultat pour l'exercice.

Règlement en instruments de capitaux propres de l'entité (paragraphe 21 à 24)

AG27. Les exemples suivants illustrent la méthode de classement de différents types de contrats sur les instruments de capitaux propres d'une entité:

- (a) Un contrat qui sera réglé par la réception ou la livraison par l'entité d'un nombre déterminé de ses propres actions sans contrepartie future ou par l'échange d'un nombre déterminé de ses propres actions contre un montant déterminé de trésorerie ou un autre actif financier est un instrument de capitaux propres. En conséquence, toute contrepartie reçue ou versée pour un tel contrat est directement ajoutée aux capitaux propres ou déduite directement de ceux-ci. Un exemple en est une option sur action émise qui confère à la contrepartie le droit d'acheter un nombre déterminé d'actions de l'entité en échange d'un montant de trésorerie déterminé. Toutefois, si le contrat impose à l'entité d'acheter (rembourser) ses propres actions en trésorerie ou par un autre actif financier à une date déterminée ou déterminable ou à vue, l'entité comptabilise également un passif financier pour la valeur actualisée du montant de remboursement. Un exemple en est l'obligation faite à une entité, en vertu d'un contrat à terme, de racheter un nombre déterminé de ses propres actions contre un montant fixe de trésorerie.
- (b) L'obligation imposée à une entité d'acheter ses propres actions en trésorerie crée un passif financier pour la valeur actualisée du montant de remboursement même si le nombre d'actions que l'entité est tenue de rembourser n'est pas fixé ou si l'obligation est conditionnée par l'exercice, par la contrepartie, d'un droit de remboursement. Un exemple d'une obligation conditionnelle est une option émise qui impose à l'entité de rembourser ses propres actions en trésorerie si la contrepartie exerce l'option.
- (c) Un contrat qui sera réglé en trésorerie ou en un autre actif financier est un actif financier ou un passif financier même si le montant de trésorerie ou l'autre actif financier qui sera reçu ou livré se fonde sur des variations du cours des capitaux propres de l'entité. Un exemple en est une option sur action dont le montant net est réglé en trésorerie.
- (d) Un contrat qui sera réglé en un nombre variable d'actions propres de l'entité dont la valeur est égale à un montant fixe ou à un montant dépendant de variations d'une variable sous-jacente (par exemple, le prix d'une marchandise) est un actif financier ou un passif financier. Un exemple en est une option émise d'achat d'or dont le montant net, si elle est exercée, est réglé en instruments de l'entité par livraison, par l'entité, d'un nombre d'instruments égal à la valeur du contrat d'option. Un tel contrat est un actif financier ou un passif financier même si la variable sous-jacente est le cours de l'action de l'entité plutôt que de l'or. De même, un contrat qui sera réglé en un nombre déterminé d'actions propres de l'entité alors que les droits attachés à ces actions seront modifiés de telle sorte que la valeur de règlement égale un montant fixe ou un montant dépendant des variations d'une variable sous-jacente, est un actif ou un passif financier.

Clauses conditionnelles de règlement (paragraphe 25)

AG28. Le paragraphe 25 impose que, si une partie de la clause conditionnelle de règlement susceptible d'imposer un règlement en trésorerie ou en un autre actif financier (ou d'une autre manière qui ferait de l'instrument un passif financier) n'est pas authentique, la clause de règlement n'affecte pas le classement d'un instrument financier. Ainsi, un contrat qui impose un règlement en trésorerie ou en un nombre variable d'actions propres de l'entité, uniquement lors de la survenance d'un événement extrêmement rare, hautement anormal et dont la survenance est très improbable, est un instrument de capitaux propres. De même, le règlement en un nombre déterminé d'actions propres de l'entité peut être exclu par contrat dans des circonstances qui échappent au contrôle de l'entité; mais si ces circonstances ne présentent aucune véritable possibilité de survenance, le classement en instrument de capitaux propres est approprié.

▼ **M4***Traitement dans les états financiers consolidés*

AG29. Dans les états financiers consolidés, une entité présente les intérêts minoritaires – c'est-à-dire les intérêts d'autres parties dans les capitaux propres et le résultat de ses filiales – conformément à IAS 1, *Présentation des états financiers* et à IAS 27, *États financiers consolidés et individuels*. Lors du classement d'un instrument financier (ou d'une composante d'un instrument financier) dans les états financiers consolidés, une entité apprécie toutes les modalités convenues entre les membres du groupe et les porteurs de l'instrument au moment de déterminer si le groupe, dans son ensemble, est tenu de livrer de la trésorerie ou un autre actif financier en relation avec l'instrument ou de le régler d'une manière qui entraîne un classement en passif. Lorsqu'une filiale d'un groupe émet un instrument financier et qu'une société mère ou une autre entité du groupe convient de conditions supplémentaires directement avec les porteurs de l'instrument (par exemple une garantie), il est possible que le groupe ne dispose pas d'un pouvoir discrétionnaire sur les distributions ou le remboursement. Bien que la filiale puisse correctement classer l'instrument sans se préoccuper de ces conditions supplémentaires dans ses états financiers individuels, l'effet d'autres accords entre membres du groupe et les porteurs de l'instrument est pris en considération pour s'assurer que les états financiers consolidés reflètent les contrats et transactions conclus par le groupe pris dans son ensemble. Dans la mesure où existe une telle obligation ou clause de règlement, l'instrument (ou sa composante soumise à l'obligation) est classé en passif financier dans les états financiers consolidés.

Instruments financiers composés (paragraphe 28 à 32)

AG30. Le paragraphe 28 ne s'applique qu'aux émetteurs d'instruments financiers composés non dérivés. Le paragraphe 28 ne traite pas des instruments financiers composés du point de vue des porteurs. IAS 39 traite de la séparation des dérivés incorporés du point de vue des porteurs d'instruments financiers composés contenant des éléments de dette et de capitaux propres.

AG31. Un instrument d'emprunt assorti d'une option incorporée de conversion, comme une obligation convertible en actions ordinaires de l'émetteur, et dénué de toute autre composante dérivée incorporée, est une forme courante d'instrument financier composé. Le paragraphe 28 impose que l'émetteur d'un tel instrument financier présente séparément au bilan la composante passif et la composante capitaux propres comme suit:

- (a) L'obligation de l'émetteur de procéder à des paiements planifiés du principal et des intérêts constitue un passif financier qui existe aussi longtemps que l'instrument n'est pas converti. Lors de la comptabilisation initiale, la juste valeur de la composante passif est la valeur actualisée des flux de trésorerie futurs contractuels actualisés au taux d'intérêt appliqué par le marché à cette date aux instruments ayant des conditions de crédit comparables et offrant pour l'essentiel les mêmes flux de trésorerie, selon les mêmes conditions mais sans l'option de conversion.
- (b) L'instrument de capitaux propres est une option incorporée de conversion du passif en capitaux propres de l'émetteur. La juste valeur de l'option comprend sa valeur temps et, s'il y a lieu, sa valeur intrinsèque. Cette option a une valeur lors de la comptabilisation initiale même lorsqu'elle est en dehors du cours.

AG32. Lors de la conversion d'un instrument convertible à l'échéance, l'entité décomptabilise la composante passif et la comptabilise en capitaux propres. La composante capitaux propres initiale reste comptabilisée en capitaux propres (bien qu'elle puisse être transférée d'un poste de capitaux propres à un autre). Aucun profit ni perte n'est généré lors de la conversion à l'échéance.

AG33. Lorsqu'une entité éteint un instrument convertible avant l'échéance par remboursement ou rachat anticipé sans modification des privilèges de conversion initiaux, l'entité alloue la contrepartie payée et tous les coûts de transaction du rachat ou du remboursement aux composantes passif et capitaux propres de l'instrument à la date de la transaction. La méthode utilisée pour affecter la contrepartie payée et les coûts de transaction aux différentes composantes est conforme à celle qui est utilisée pour l'affectation initiale aux différentes composantes des produits reçus par l'entité lors de l'émission de l'instrument convertible, conformément aux paragraphes 28 à 32.

▼ **M4**

AG34. Une fois que l'affectation de la contrepartie est effectuée, tout profit ou perte qui en résulte est traité conformément aux principes comptables applicables à la composante en question, comme suit:

(a) le montant du profit ou de la perte correspondant à la composante passif est comptabilisé au résultat;

et

(b) le montant de la contrepartie relative à la composante capitaux propres est comptabilisé en capitaux propres.

AG35. Une entité peut modifier les termes d'un instrument convertible pour induire une conversion anticipée, par exemple en offrant un rapport de conversion plus favorable ou en payant une contrepartie supplémentaire en cas de conversion avant une date déterminée. La différence, à la date de modification des termes, entre la juste valeur de la contrepartie reçue par le porteur lors de la conversion de l'instrument selon les termes modifiés et la juste valeur de la contrepartie que le porteur aurait reçue selon les termes initiaux est comptabilisée en perte au résultat.

Actions propres (paragraphes 33 et 34)

AG36. Les instruments de capitaux propres d'une entité ne sont pas comptabilisés en actif financier quelle que soit la raison de leur rachat. Le paragraphe 33 impose à une entité qui rachète ses instruments de capitaux propres de les déduire de ses capitaux propres. Toutefois, lorsqu'une entité détient ses capitaux propres pour le compte de tiers, par exemple une institution financière détenant ses capitaux propres pour le compte d'un client, il existe une relation de mandataire et, de ce fait, ces participations ne sont pas incluses dans le bilan de l'entité.

Intérêts, dividendes, profits et pertes (paragraphes 35 à 41)

AG37. L'exemple qui suit illustre l'application du paragraphe 35 à un instrument financier composé. Supposons qu'une action préférentielle à dividende non cumulatif est obligatoirement remboursable en trésorerie dans cinq ans mais que les dividendes sont payables à la discrétion de l'entité avant la date de remboursement. Un tel instrument est un instrument financier composé dont la composante passif est la valeur actualisée du montant de remboursement. L'effet du passage du temps afférent à cette composante est comptabilisé dans le résultat et classé en charges financières. Tout dividende versé se rapporte à la composante capitaux propres et est comptabilisé, de ce fait, comme une distribution du résultat. Un traitement analogue s'appliquerait si le remboursement n'était pas obligatoire mais au gré du porteur ou si l'action était obligatoirement convertible en un nombre variable d'actions ordinaires calculé de manière à évaluer un montant déterminé ou un montant dépendant de variations d'une variable sous-jacente (par exemple une marchandise). Cependant, si des dividendes impayés sont ajoutés au montant du remboursement, l'instrument tout entier est un passif. Dans ce cas, les dividendes sont classés en charges financières.

Compensation d'un actif financier et d'un passif financier (paragraphes 42 à 50)

AG38. Pour compenser un actif financier et un passif financier, une entité doit posséder un droit juridique exécutoire de compensation des montants comptabilisés. Une entité peut avoir un droit conditionnel de compensation de montants comptabilisés, par exemple dans le cadre d'un accord de compensation global ou de certaines formes d'emprunt sans recours, mais ces droits ne sont exécutoires qu'après la survenance d'un événement futur, généralement une défaillance de la contrepartie. Un tel accord ne remplit donc pas les conditions de compensation.

AG39. La présente Norme ne prévoit pas de traitement particulier pour les instruments dits synthétiques, qui sont des regroupements de divers instruments financiers acquis et conservés pour reproduire les caractéristiques d'un autre instrument. Ainsi, une dette à long terme à taux variable combinée avec un swap de taux d'intérêt qui implique de recevoir des paiements variables et d'effectuer des paiements fixes synthétise une dette à long terme à taux fixe. Chacun des instruments financiers constituant, ensemble, un «instrument synthétique» représente un droit ou une obligation contractuel assorti de ses propres termes et conditions, et chacun peut être transféré ou réglé séparément. Chaque instrument financier est exposé à des risques qui peuvent être différents des risques auxquels sont exposés d'autres instruments financiers. Par conséquent, lorsqu'un instrument financier dans un «instrument synthétique» est un actif et qu'un autre est un passif, ils ne sont pas compensés et présentés au bilan de l'entité à hauteur de leur montant

▼ **M4**

net, sauf s'ils répondent aux critères de compensation décrits au paragraphe 42. Des informations sont fournies sur les termes et conditions significatifs de chaque instrument financier, bien qu'une entité puisse indiquer en outre la nature du rapport existant entre les différents instruments (voir paragraphe 65).

Informations à fournir

Actifs et passifs financiers à leur juste valeur par le biais du compte de résultat (paragraphe 94(f))

AG40. Si une entité désigne un passif financier comme étant à sa juste valeur par le biais du compte de résultat, elle doit indiquer le montant de la variation de la juste valeur du passif qui n'est pas attribuable à des variations d'un taux d'intérêt de référence (par exemple le LIBOR). Pour un passif dont la juste valeur est déterminée sur la base d'un prix de marché observé, ce montant peut être estimé comme suit:

- (a) Premièrement, l'entité calcule le taux de rendement interne du passif en début d'exercice, par application du cours de marché observé du passif et des flux de trésorerie contractuels du passif en début d'exercice. Elle déduit de ce taux de rendement le taux d'intérêt de référence en début d'exercice, pour parvenir à une composante du taux de rendement interne spécifique à l'instrument.
- (b) Ensuite, l'entité calcule la valeur actualisée du passif en utilisant les flux de trésorerie contractuels du passif en début de période et un taux d'actualisation égal à la somme du taux d'intérêt de référence à la fin de l'exercice et de la composante du taux de rendement interne spécifique à l'instrument en début d'exercice, telle que déterminée au point (a).
- (c) Le montant déterminé au point (b) est alors diminué de tout montant de trésorerie versé en relation avec le passif au cours de l'exercice et augmenté de l'augmentation de la juste valeur résultant du fait que les flux de trésorerie contractuels se sont rapprochés, d'un exercice, de leur échéance.
- (d) La différence entre le prix du marché observé du passif à la fin de la période et le montant déterminé au point (c) est la variation de la juste valeur qui n'est pas attribuable à des variations du taux d'intérêt de référence. C'est le montant à indiquer.

▼ **M5***NORME COMPTABLE INTERNATIONALE IAS 33***Résultat par action**

SOMMAIRE

	Paragraphes
Objectif	1
Champ d'application	2-4
Définitions	5-8
Évaluation	9-63
Résultat de base par action	9-29
Résultat	12-18
Actions	19-29
Résultat dilué par action	30-63
Résultat	33-35
Actions	36-40
Actions ordinaires potentielles dilutives	41-63
Options, bons de souscription d'actions et leurs équivalents	45-48
Instruments convertibles	49-51
Actions dont l'émission est conditionnelle	52-57
Contrats qui peuvent être réglés en actions ordinaires ou en trésorerie	58-61

▼ **M5**

Option acquises	62
Options de vente émises	63
Ajustements rétrospectifs	64-65
Présentation	66-69
Informations à fournir	70-73
Date d'entrée en vigueur	74
Retrait d'autres positions officielles	75-76

La présente norme révisée annule et remplace IAS 33 (1997), *Résultat par action* ; elle doit être appliquée pour les périodes annuelles ouvertes à compter du 1^{er} janvier 2005. Une application anticipée est encouragée.

OBJECTIF

1. L'objectif de la présente norme est de prescrire les principes de détermination et de présentation du résultat par action de manière à améliorer les comparaisons de la performance entre entités différentes pour une même période de reporting et entre périodes de reporting différentes pour une même entité. Même si les données de résultat par action présentent des limites en raison de l'emploi de méthodes comptables différentes pour déterminer le «résultat», le fait qu'un dénominateur soit déterminé de façon cohérente et permanente améliore l'information financière. La présente norme se concentre sur le dénominateur du calcul du résultat par action.

CHAMP D'APPLICATION

2. *La présente norme doit être appliquée par les entités dont les actions ordinaires ou les actions ordinaires potentielles sont cotées et par les entités qui sont dans un processus d'émission d'actions ordinaires ou d'actions ordinaires potentielles sur des marchés organisés.*
3. *Une entité qui indique son résultat par action doit le calculer et fournir des informations sur ce résultat par action conformément à la présente norme.*
4. *Lorsqu'une entité présente à la fois des états financiers consolidés et des états financiers individuels conformément à IAS 27 États financiers consolidés et individuels, les informations à fournir imposées par la présente norme ne doivent être présentées que sur la base des informations consolidées. Une entité qui choisit de communiquer son résultat par action d'après ses états financiers individuels doit présenter cette information uniquement au compte de résultat individuel. Une entité ne doit pas présenter ces informations portant sur le résultat par action dans ses états financiers consolidés.*

DÉFINITIONS

5. *Dans la présente norme, les termes suivants ont la signification indiquée ci-après:*

L'antidilution est une augmentation du résultat par action ou une réduction de la perte par action résultant de l'hypothèse de la conversion d'instruments convertibles, de l'exercice d'options ou de bons de souscription d'actions, ou de l'émission d'actions ordinaires si certaines conditions spécifiées sont remplies.

Un contrat conditionnel relatif à des actions est un contrat visant à l'émission d'actions sous réserve de la réalisation de conditions spécifiées.

Des actions ordinaires dont l'émission est conditionnelle sont des actions ordinaires qui peuvent être émises en échange d'une contrepartie en trésorerie faible ou nulle, ou d'une autre contrepartie lorsque certaines conditions, spécifiées dans un contrat conditionnel relatif à des actions, sont remplies.

La dilution est une réduction du résultat par action ou une augmentation de la perte par action résultant de l'hypothèse de conversion d'instruments convertibles, d'exercice d'options ou de bons de souscription d'actions, ou d'émission d'actions ordinaires si certaines conditions spécifiées sont remplies.

Les options, bons de souscription d'actions et leurs équivalents sont des instruments financiers qui donnent au porteur le droit d'acheter des actions ordinaires.

▼M5

Une action ordinaire est un instrument de capitaux propres qui est subordonné à toutes les autres catégories d'instruments de capitaux propres.

Une action ordinaire potentielle est un instrument financier ou un autre contrat qui peut donner droit au porteur à des actions ordinaires.

Des options de vente sur actions ordinaires sont des contrats qui donnent au porteur le droit de vendre des actions ordinaires à un prix spécifié pendant une période donnée.

6. Les actions ordinaires ne participent au résultat de la période qu'après les autres catégories d'actions telles que les actions préférentielles. Une entité peut avoir plus d'une catégorie d'actions ordinaires. Les actions ordinaires de la même catégorie ont les mêmes droits à recevoir des dividendes.
7. Exemples d'actions ordinaires potentielles:
 - (a) les instruments de passifs financiers ou de capitaux propres, y compris les actions préférentielles, qui sont convertibles en actions ordinaires;
 - (b) les options et les bons de souscription d'actions;
 - (c) les actions qui seraient émises si des conditions résultant d'engagements contractuels tels que l'acquisition d'une entreprise ou d'autres actifs sont remplies.
8. Sauf mention contraire, les termes définis dans IAS 32, *Instruments financiers: Informations à fournir et présentation* et utilisés dans la présente norme ont la signification précisée au paragraphe 11 de IAS 32. IAS 32 définit un instrument financier, un actif financier, un passif financier, un instrument de capitaux propres et la juste valeur, et fournit des commentaires sur l'application de ces définitions.

ÉVALUATION

Résultat de base par action

9. *Une entité doit calculer le résultat de base par action correspondant au résultat attribuable aux porteurs d'actions ordinaires de l'entité mère et, s'il est présenté, au résultat des activités ordinaires poursuivies attribuables à ces porteurs de capitaux propres.*
10. *Le résultat de base par action doit être calculé en divisant le résultat attribuable aux porteurs d'actions ordinaires de l'entité mère (le numérateur) par le nombre moyen pondéré d'actions ordinaires en circulation (le dénominateur) au cours de la période.*
11. L'objectif de l'information sur le résultat de base par action consiste à fournir une mesure de la quote-part de chaque action ordinaire d'une entité mère dans la performance de l'entité au cours de la période de reporting.

Résultat

12. *Pour les besoins du calcul du résultat de base par action, les montants attribuables aux porteurs d'actions ordinaires de l'entité mère découlant:*
 - (a) *du résultat des activités ordinaires poursuivies attribuable à l'entité mère;*
 - et*
 - (b) *du résultat attribuable à l'entité mère**doivent être les montants des points (a) et (b) ajustés des montants après impôt des dividendes préférentiels, des écarts résultant du règlement des actions préférentielles, et d'autres effets similaires d'actions préférentielles classés en capitaux propres.*
13. Tous les produits et les charges attribuables aux porteurs d'actions ordinaires de l'entité mère qui sont comptabilisés au cours d'une période, y compris la charge d'impôt et les dividendes sur actions préférentielles classées en tant que passifs, interviennent dans la détermination du résultat de la période attribuable aux porteurs d'actions ordinaires de l'entité mère (voir IAS 1, *Présentation des états financiers*).
14. Le montant après impôt des dividendes préférentiels qui est déduit du résultat de la période est:
 - (a) le montant après impôt de tout dividende préférentiel sur des actions préférentielles à dividende non cumulatif décidé au titre de la période;

▼M5

et

- (b) le montant après impôt des dividendes préférentiels dus au titre des actions préférentielles à dividende cumulatif de la période, que ces dividendes aient ou non été décidés. Le montant des dividendes préférentiels pour la période n'inclut pas le montant des dividendes préférentiels revenant aux actions préférentielles à dividende cumulatif, versés ou décidés au cours de la période au titre de périodes antérieures.
15. Les actions préférentielles assorties d'un dividende initial faible destiné à offrir une compensation à l'entité qui a vendu ces actions préférentielles moyennant une décote, ou assorties d'un dividende supérieur au marché au cours de périodes ultérieures pour offrir une compensation aux investisseurs qui ont acquis des actions préférentielles moyennant une surcote, sont parfois désignées par l'expression «actions préférentielles à taux croissant». Toute décote ou surcote relative à une nouvelle émission d'actions préférentielles à taux croissant fait l'objet d'un amortissement par le résultat non distribué, en appliquant la méthode du taux d'intérêt effectif, et est traitée comme un dividende préférentiel aux fins du calcul du résultat par action.
16. Les actions préférentielles peuvent faire l'objet d'un rachat par voie d'offre publique d'achat aux porteurs émise par l'entité. L'excédent de la juste valeur de la contrepartie versée aux actionnaires préférentiels sur la valeur comptable des actions préférentielles représente un rendement pour les porteurs des actions préférentielles, et une réduction du résultat non distribué pour l'entité. Ce montant est déduit pour calculer le résultat attribuable aux porteurs d'actions ordinaires de l'entité mère.
17. Une entité peut déclencher la conversion anticipée d'actions préférentielles convertibles en apportant des modifications favorables aux modalités initiales de conversion ou en payant une contrepartie complémentaire. L'excédent de la juste valeur des actions ordinaires ou d'une autre contrepartie payée sur la juste valeur des actions ordinaires susceptibles d'être émises d'après les modalités initiales de conversion constitue un rendement pour les actionnaires préférentiels, et doit être déduit pour calculer le résultat attribuable aux porteurs d'actions ordinaires de l'entité mère.
18. Tout excédent de la valeur comptable des actions préférentielles sur la juste valeur de la contrepartie payée en règlement de celles-ci est additionné lors du calcul du résultat attribuable aux porteurs d'actions ordinaires de l'entité mère.

Actions

19. ***Pour le calcul du résultat de base par action, le nombre d'actions ordinaires doit être le nombre moyen pondéré d'actions ordinaires en circulation au cours de la période.***
20. L'utilisation du nombre moyen pondéré d'actions ordinaires en circulation au cours de la période reflète la possibilité d'une variation du montant du capital au cours de la période du fait d'un nombre plus ou moins important d'actions en circulation à tout moment. Le nombre moyen d'actions ordinaires en circulation au cours de la période est le nombre d'actions ordinaires en circulation en début de période, ajusté du nombre d'actions ordinaires remboursées ou émises au cours de la période, multiplié par un facteur de pondération en fonction du temps. Ce facteur de pondération est égal au nombre de jours où les actions sont en circulation par rapport au nombre total de jours de la période, dans de nombreux cas, une approximation raisonnable de la moyenne pondérée est adéquate.
21. Les actions sont habituellement incluses dans le nombre moyen pondéré d'actions à compter de la date à laquelle la créance est née (qui est le plus souvent la date d'émission), par exemple:
- les actions ordinaires émises en contrepartie de trésorerie sont incluses lorsque la trésorerie est exigible;
 - les actions ordinaires émises lors du réinvestissement volontaire des dividendes d'actions ordinaires ou préférentielles sont incluses lorsque les dividendes sont réinvestis;
 - les actions ordinaires résultant de la conversion d'un instrument d'emprunt en actions ordinaires sont incluses à compter de la date à laquelle l'intérêt cesse de courir;
 - les actions ordinaires émises en remplacement de l'intérêt ou du principal sur d'autres instruments financiers sont incluses à compter de la date à laquelle l'intérêt cesse de courir;

▼ **M5**

(e) les actions ordinaires émises en échange du règlement d'un passif de l'entité sont incluses à compter de la date du règlement;

(f) les actions ordinaires émises en contrepartie de l'acquisition d'un actif autre que de la trésorerie sont incluses à compter de la date de comptabilisation de l'acquisition;

et

(g) les actions ordinaires émises pour des services rendus à l'entité sont incluses lorsque ces services sont rendus.

Le moment de l'inclusion des actions ordinaires est déterminé par les modalités de leur émission. Une attention particulière est accordée à la substance de tout contrat associé à l'émission.

22. Les actions ordinaires émises en règlement partiel du prix d'achat lors d'un regroupement d'entreprises qui est une acquisition sont incluses dans le nombre moyen pondéré d'actions à compter de la date de l'acquisition. En effet, l'acquéreur incorpore le résultat des opérations de l'entité acquise dans son compte de résultat, à compter de cette date. Les actions ordinaires émises lors d'un regroupement d'entreprises qui est une mise en commun d'intérêts sont incluses dans le calcul du nombre moyen pondéré d'actions pour toutes les périodes présentées. En effet, les états financiers de l'entité regroupée sont établis comme si elle avait toujours existé. Par conséquent, le nombre d'actions ordinaires pris en compte pour le calcul du résultat de base par action dans un regroupement d'entreprises qui est une mise en commun d'intérêts, est le total du nombre moyen pondéré d'actions des entités regroupées, ajusté en équivalent actions de l'entité dont les actions sont en circulation après le regroupement.
23. Les actions ordinaires qui seront émises lors de la conversion d'un instrument obligatoirement convertible sont incluses dans le calcul du résultat de base par action à compter de la date de la conclusion du contrat.
24. Des actions dont l'émission est conditionnelle ne sont traitées comme étant en circulation et ne sont incluses dans le calcul du résultat de base par action qu'à compter de la date à laquelle toutes les conditions nécessaires sont remplies (c'est-à-dire à laquelle les événements sont survenus). Les actions qui ne peuvent être émises qu'après l'écoulement d'un certain délai ne sont pas des actions dont l'émission est conditionnelle, parce que l'écoulement d'un délai est une certitude.
25. Les actions ordinaires en circulation qui peuvent être restituées (susceptibles d'être rappelées) ne sont pas traitées comme en circulation et sont exclues du calcul du résultat de base par action jusqu'à la date à laquelle elles ne sont plus susceptibles d'être rappelées.
26. ***Le nombre moyen pondéré d'actions ordinaires en circulation au cours de la période et pendant toutes les périodes présentées doit être ajusté pour tenir compte d'événements, autres que la conversion d'actions ordinaires potentielles, qui ont changé le nombre d'actions ordinaires en circulation sans changement correspondant des ressources.***
27. Des actions ordinaires peuvent être émises, ou le nombre d'actions ordinaires en circulation peut être réduit, sans modification correspondante des ressources. On peut citer, à titre d'exemple:
- (a) une émission par capitalisation des bénéfices ou par émission d'actions gratuites (parfois appelée dividendes en actions);
- (b) un élément gratuit dans toute autre émission, par exemple un élément gratuit dans le cadre d'une émission de droits au profit des actionnaires existants;
- (c) un fractionnement d'actions;
- et
- (d) un fractionnement inversé d'actions (regroupement d'actions).
28. Dans une capitalisation ou émission d'actions gratuites, ou dans un fractionnement d'actions, des actions ordinaires sont émises au profit des actionnaires existants sans autre contrepartie. Le nombre des actions ordinaires en circulation augmente donc sans augmentation des ressources. Le nombre d'actions ordinaires en circulation avant l'événement est ajusté au prorata de la modification du nombre d'actions ordinaires en circulation comme si l'événement s'était produit à l'ouverture de la première période présentée. Ainsi, lors de l'attribution de deux actions gratuites pour une action existante, le nombre d'actions ordinaires en circulation avant l'émission est multiplié par trois pour obtenir le nouveau nombre total d'actions, ou par deux pour obtenir celui des actions ordinaires nouvelles.

▼ **M5**

29. Un regroupement d'actions ordinaires réduit généralement le nombre d'actions ordinaires en circulation sans réduction correspondante des ressources. Toutefois, lorsque l'effet global est un rachat d'actions à la juste valeur, la réduction du nombre d'actions ordinaires émises est le résultat d'une réduction correspondante. Un exemple en est un regroupement d'actions combiné à un dividende spécial. Le nombre moyen pondéré d'actions ordinaires en circulation pour la période pendant laquelle s'effectue la transaction de regroupement est ajusté pour tenir compte de la réduction du nombre d'actions ordinaires à compter de la date à laquelle le dividende spécial est comptabilisé.

Résultat dilué par action

30. *Une entité doit calculer le résultat dilué par action pour le résultat attribuable aux porteurs d'actions ordinaires de l'entité mère et, s'il est présenté, pour le résultat des activités ordinaires poursuivies attribuables à ces mêmes porteurs de capitaux propres.*
31. *Pour le calcul du résultat dilué par action, une entité doit ajuster, le résultat attribuable aux actionnaires ordinaires de l'entité mère ainsi que le nombre moyen pondéré d'actions en circulation, des effets de toutes les actions ordinaires potentielles dilutives.*
32. L'objectif du résultat dilué par action est cohérent avec celui du résultat de base par action - fournir une évaluation de la quote-part de chaque action ordinaire dans la performance d'une entité - tout en tenant compte de toutes les actions ordinaires potentielles dilutives en circulation au cours de la période. De ce fait:
- (a) le résultat attribuable aux porteurs d'actions ordinaires de l'entité mère est majoré du montant après impôt des dividendes et des intérêts comptabilisés au cours de la période au titre des actions ordinaires potentielles dilutives, et ajusté pour tenir compte de toute autre variation des produits ou des charges qui résulterait de la conversion des actions ordinaires potentielles dilutives;
- et
- (b) le nombre moyen pondéré d'actions ordinaires en circulation est majoré du nombre moyen pondéré d'actions ordinaires qui auraient été en circulation dans l'hypothèse d'une conversion de toutes les actions ordinaires potentielles dilutives.

Résultat

33. *Pour le calcul du résultat dilué par action, une entité doit ajuster le résultat attribuable aux actionnaires ordinaires de l'entité mère, calculé conformément au paragraphe 12, à hauteur de l'effet après impôt:*
- (a) *de tout dividende ou autre élément au titre des actions ordinaires potentielles dilutives qui a été déduit pour obtenir le résultat attribuable aux porteurs d'actions ordinaires de l'entité mère, calculé selon le paragraphe 12;*
- (b) *des intérêts comptabilisés au cours de la période au titre des actions ordinaires potentielles dilutives;*
- et
- (c) *de tout autre changement dans les produits ou charges qui résulterait de la conversion des actions ordinaires potentielles dilutives.*
34. Après la conversion des actions ordinaires potentielles en actions ordinaires, les éléments identifiés aux paragraphes 33(a) à (c) ne seront plus encourus. En revanche, les nouvelles actions ordinaires ont droit à participer au résultat attribuable aux porteurs d'actions ordinaires de l'entité mère. En conséquence, le résultat attribuable aux porteurs d'actions ordinaires de l'entité mère, calculé conformément au paragraphe 12, est ajusté des éléments identifiés au paragraphe 33(a) à (c) ainsi que des impôts liés. Les dépenses associées aux actions ordinaires potentielles comprennent les coûts et remises de transaction comptabilisés conformément à la méthode de l'intérêt effectif (voir le paragraphe 9 de IAS 39 *Instruments financiers: Comptabilisation et évaluation*, telle que révisée en 2003).
35. La conversion d'actions ordinaires potentielles peut entraîner des variations conséquentes du résultat. Par exemple, la réduction de la charge d'intérêt liée aux actions ordinaires potentielles et l'accroissement du bénéfice net ou la réduction de la perte en résultant peut conduire à une augmentation des dépenses liées à un plan d'intéressement non discrétionnaire pour les membres du personnel. Pour le calcul du résultat dilué par action, le

▼M5

résultat attribuable aux porteurs d'actions ordinaires de l'entité mère est ajusté de toutes ces variations conséquentes du résultat.

Actions

36. *Pour le calcul du résultat dilué par action, le nombre d'actions ordinaires doit être le nombre moyen pondéré d'actions ordinaires calculé selon les paragraphes 19 et 26, majoré du nombre moyen pondéré d'actions ordinaires qui seraient émises lors de la conversion en actions ordinaires de toutes les actions ordinaires potentielles dilutives. Il faut considérer que les actions ordinaires potentielles dilutives ont été converties en actions ordinaires au début de la période ou à la date d'émission des actions ordinaires potentielles si elle est ultérieure.*
37. Les actions ordinaires dilutives potentielles doivent être déterminées de manière indépendante pour chaque période présentée. Le nombre d'actions ordinaires potentielles dilutives incluses depuis le début de la période n'est pas une moyenne pondérée des actions ordinaires potentielles dilutives incluses dans chaque calcul intermédiaire.
38. Les actions ordinaires potentielles sont pondérées pour la période pendant laquelle elles sont en circulation. Les actions ordinaires potentielles qui ont été annulées ou qu'on a laissé expirer pendant la période ne sont prises en compte dans le calcul du résultat dilué par action que pour la partie de la période pendant laquelle elles étaient en circulation. Les actions ordinaires potentielles qui sont converties en actions ordinaires pendant la période sont prises en compte dans le calcul du résultat dilué par action depuis le début de la période jusqu'à la date de leur conversion; à compter de la date de conversion, les actions ordinaires en résultant sont prises en compte à la fois dans le résultat de base par action et dans le résultat dilué par action.
39. Le nombre d'actions ordinaires qui seraient émises lors de la conversion d'actions ordinaires potentielles dilutives est déterminé à partir des caractéristiques des actions ordinaires potentielles. Lorsque plusieurs bases de conversion coexistent, le calcul retient le taux de conversion ou le prix d'exercice le plus avantageux du point de vue du porteur des actions ordinaires potentielles.
40. Une filiale, une coentreprise ou une entreprise associée peut émettre, au bénéfice de parties autres que la société mère, le coentrepreneur ou l'investisseur, des actions ordinaires potentielles convertibles soit en actions ordinaires de la filiale, coentreprise ou entreprise associée, soit en actions ordinaires de la société mère, du coentrepreneur ou de l'investisseur (l'entité présentant les états financiers). Si ces actions ordinaires potentielles de la filiale, coentreprise ou entreprise associée ont un effet dilutif sur le résultat de base par action de l'entité présentant les états financiers, elles sont prises en compte dans le calcul du résultat dilué par action.

Actions ordinaires potentielles dilutives

41. *Les actions ordinaires potentielles doivent être traitées comme dilutives si, et seulement si, leur conversion en actions ordinaires aurait pour effet de réduire le résultat par action ou d'augmenter la perte par action des activités ordinaires poursuivies.*
42. Une entité utilise le résultat des activités ordinaires poursuivies attribuables à l'entité mère comme chiffre de référence pour déterminer si des actions ordinaires potentielles sont dilutives ou anti-dilutives. Le résultat des activités ordinaires poursuivies attribuables à l'entité mère est ajusté conformément au paragraphe 12 et exclut les éléments relatifs aux activités non poursuivies.
43. Les actions ordinaires potentielles sont antidilutives lorsque leur conversion en actions ordinaires peut avoir pour effet d'augmenter le résultat par action ou de diminuer la perte par action des activités ordinaires poursuivies. Le calcul du résultat dilué par action ne tient pas compte d'hypothèses de conversion, d'exercice, ou d'autres émissions d'actions ordinaires potentielles qui pourraient avoir un effet antidilutif sur le résultat par action.
44. Lorsqu'on détermine l'effet dilutif ou antidilutif des actions ordinaires potentielles, on considère séparément et non globalement chaque émission ou série d'actions ordinaires potentielles. La séquence selon laquelle sont prises en considération les actions ordinaires potentielles peut affecter leur caractère dilutif ou non. Dès lors, pour maximiser la dilution du résultat de base par action, chaque émission ou série d'actions ordinaires potentielles est considérée de manière séquentielle depuis la plus dilutive jusqu'à la moins dilutive. En d'autres termes, les actions ordinaires potentielles dilutives assorties du «résultat par action supplémentaire» le plus faible participent au calcul du résultat dilué par action avant celles qui sont assorties du résultat par action supplémentaire le plus élevé. Les options et

▼ M5

les bons de souscription d'actions sont habituellement inclus en premier parce qu'ils n'affectent pas le numérateur du calcul.

Options, bons de souscription d'actions et leurs équivalents

45. *Pour calculer son résultat dilué par action, une entité doit supposer que les options dilutives et les bons de souscription d'actions dilutifs ont été exercés. Le produit supposé de ces instruments doit être considéré comme ayant été perçu lors de l'émission d'actions ordinaires au cours moyen de marché des actions ordinaires pendant la période. La différence entre le nombre d'actions ordinaires émises et le nombre d'actions ordinaires qui auraient été émises au cours moyen du marché d'actions ordinaires pendant la période doit être traitée comme une émission d'actions ordinaires sans contrepartie.*
46. Les options et les bons de souscription d'actions ont un effet dilutif lorsque leur conséquence serait l'émission d'actions ordinaires à un cours inférieur au cours moyen de marché des actions ordinaires pendant la période. Le montant de la dilution est le cours moyen de marché d'actions ordinaires pendant la période, diminué du prix d'émission. Par conséquent, pour calculer le résultat dilué par action, les actions ordinaires potentielles sont considérées comme étant composées à la fois:
- (a) d'un contrat portant sur l'émission d'un certain nombre d'actions ordinaires à leur cours moyen de marché au cours de la période. De telles actions ordinaires sont supposées être évaluées à leur juste prix, et n'être ni dilutives ni anti-dilutives. Elles ne sont pas prises en compte dans le calcul du résultat dilué par action.
 - (b) d'un contrat portant sur l'émission sans contrepartie des actions ordinaires restantes. Ces actions ordinaires ne génèrent aucun produit et n'ont aucun effet sur le résultat attribuable aux actions ordinaires en circulation. Ces actions ont donc un effet dilutif et sont rajoutées au nombre d'actions ordinaires en circulation dans le calcul du résultat dilué par action.
47. Les options et les bons de souscription d'actions n'ont un effet dilutif que lorsque le cours moyen de marché des actions ordinaires pendant la période excède le prix d'exercice des options ou des bons de souscription d'actions (c'est-à-dire qu'elles sont «dans la monnaie»). Le résultat par action présenté antérieurement n'est pas ajusté à titre rétroactif pour refléter les changements des cours des actions ordinaires.
48. Les options sur actions réservées au personnel, selon des modalités fixes ou déterminables, ainsi que les actions ordinaires non acquises, sont traitées comme des options dans le calcul du résultat dilué par action, même si elles peuvent être conditionnelles à l'acquisition des droits. Elles sont traitées comme en circulation à la date d'octroi. Les options sur actions accordées aux salariés basées sur la performance sont traitées comme des actions dont l'émission est conditionnelle parce que leur émission est conditionnée à la satisfaction de conditions spécifiques en plus de l'écoulement d'un délai.

Instruments convertibles

49. L'effet dilutif des instruments convertibles doit être reflété dans les résultats dilués par action conformément aux paragraphes 33 et 36.
50. Les actions préférentielles convertibles sont antidilutives lorsque le montant du dividende sur ces actions, décidé pendant ou accumulé pour la période en cours par action ordinaire susceptible de résulter de la conversion, est supérieur au résultat de base par action. De même, la dette convertible est antidilutive dès lors que son intérêt (net d'impôt et d'autres variations du résultat) par action ordinaire susceptible de résulter de la conversion, excède le résultat de base par action.
51. Le remboursement, ou la conversion induite d'actions convertibles préférentielles, peut n'affecter qu'une portion des actions préférentielles convertibles antérieurement en circulation. Dans de tels cas, tout excédent de contrepartie visé au paragraphe 17 est attribué aux actions qui sont remboursées ou converties aux fins de déterminer si les actions préférentielles en circulation restantes sont dilutives. Les actions remboursées ou converties sont prises en considération séparément des actions qui ne sont pas remboursées ou converties.

Actions dont l'émission est conditionnelle

52. Comme pour le calcul du résultat de base par action, des actions ordinaires dont l'émission est conditionnelle sont traitées comme étant en circulation et incluses dans le calcul du résultat de base par action si les conditions

▼M5

sont remplies (c'est-à-dire que tous les événements sont survenus). Les actions dont l'émission est conditionnelle sont incluses depuis l'ouverture de la période (ou à compter de la date du contrat conditionnel relatif aux actions si elle est postérieure). Si les conditions n'ont pas été réunies, le nombre d'actions dont l'émission est conditionnelle incluses dans le calcul du résultat dilué par action est basé sur le nombre d'actions qui seraient à émettre si la date de clôture de la période était la fin de la période d'éventualité. Le retraitement n'est pas autorisé si les conditions ne sont pas remplies à l'expiration de la période d'éventualité.

53. Si la réalisation ou le maintien d'un montant spécifié de résultat pendant une période est la condition de l'émission éventuelle, et si ce montant a été atteint à la fin de la période de reporting, mais doit être maintenu au-delà de la période de reporting pendant une période supplémentaire, alors les actions ordinaires nouvelles sont traitées comme en circulation, si l'effet est dilutif, lors du calcul du résultat dilué par action. Dans ce cas, le calcul du résultat dilué par action se base sur le nombre d'actions ordinaires qui seraient émises si le montant du résultat à la fin de la période de reporting était le montant du résultat à la fin de la période d'éventualité. Comme le résultat peut changer à l'avenir, le calcul du résultat de base par action n'inclut pas les actions ordinaires dont l'émission est conditionnelle jusqu'à la fin de la période d'éventualité parce que toutes les conditions nécessaires n'ont pas été satisfaites.
54. Le nombre d'actions ordinaires dont l'émission est conditionnelle peut dépendre du cours futur de l'action ordinaire. Dans ce cas, si l'effet est dilutif, le calcul du résultat dilué par action se base sur le nombre d'actions ordinaires qui seraient émises si le cours à la fin de la période de reporting était le cours de marché à la fin de la période d'éventualité. Si la condition est basée sur une moyenne des cours de marché, pendant une durée qui s'étend au-delà de la fin de la période de reporting, l'entité utilise la moyenne relative au délai déjà écoulé. Comme le cours peut changer à l'avenir, le calcul du résultat de base par action n'inclut pas les actions ordinaires dont l'émission est conditionnelle jusqu'à la fin de la période d'éventualité parce que toutes les conditions nécessaires n'ont pas été remplies.
55. Le nombre d'actions ordinaires dont l'émission est conditionnelle peut dépendre du résultat futur et du cours futur de l'action ordinaire. Dans ce cas, le nombre d'actions ordinaires inclus dans le calcul du résultat dilué par action est basé sur les deux conditions (c'est-à-dire le résultat depuis le début de la période et le cours actuel à la fin de la période de reporting). Les actions ordinaires dont l'émission est conditionnelle ne sont pas incluses dans le calcul du résultat dilué par action tant que les deux conditions ne sont pas réunies.
56. Dans d'autres cas, le nombre d'actions ordinaires dont l'émission est conditionnelle dépend d'une condition qui n'est pas le résultat ou le cours (par exemple l'ouverture d'un nombre donné de magasins de détail). Dans de tels cas, en supposant que la situation actuelle de la condition reste inchangée jusqu'à la fin de la période d'éventualité, les actions ordinaires dont l'émission est conditionnelle sont incluses dans le calcul du résultat dilué par action en fonction de la situation à la fin de la période de reporting.
57. Des actions ordinaires potentielles dont l'émission est conditionnelle (sauf celles qui font l'objet d'un contrat conditionnel relatif à des actions, comme des instruments convertibles dont l'émission est conditionnelle) sont incluses dans le calcul du résultat dilué par action comme suit:
 - (a) l'entité détermine si elle peut considérer que les actions potentielles ordinaires peuvent être émises d'après leurs conditions d'émission prévues conformément aux dispositions relatives aux actions ordinaires dont l'émission est conditionnelle aux paragraphes 52 à 56.
 - (b) si ces actions ordinaires potentielles doivent intervenir dans le calcul du résultat dilué par action, l'entité détermine leur impact sur le calcul du résultat dilué par action en appliquant les dispositions relatives aux options et aux bons de souscription aux paragraphes 45 à 48, les dispositions des instruments convertibles aux paragraphes 49 à 51, les dispositions relatives aux contrats qui peuvent être réglés en actions ordinaires ou en numéraire aux paragraphes 58 à 61, ou à d'autres dispositions selon les cas.

Toutefois, l'exercice ou la conversion ne sont pas pris en considération pour le calcul du résultat dilué par action, sauf si l'on suppose l'exercice ou la conversion d'actions similaires ordinaires potentielles en circulation dont l'émission n'est pas conditionnelle.

▼M5

Contrats qui peuvent être réglés en actions ordinaires ou en trésorerie

58. *Lorsqu'une entité a émis un contrat qui peut être réglé en actions ordinaires ou en trésorerie, au choix de l'entité, celle-ci doit présumer que le contrat sera réglé en actions ordinaires, et le nombre correspondant d'actions ordinaires potentielles sera inclus dans le résultat dilué par action si leur effet est dilutif.*
59. Lorsqu'un tel contrat est présenté comme un actif ou un passif en termes de comptabilisation, ou s'il présente une composante de capitaux propres et une composante de passif, l'entité doit ajuster le numérateur à hauteur des variations du résultat qui auraient résulté pendant la période si le contrat avait été classé intégralement comme un instrument de capitaux propres. Cet ajustement est semblable aux ajustements imposés par le paragraphe 33.
60. *Pour les contrats qui peuvent être réglés en actions ordinaires ou en trésorerie, au choix du porteur, la méthode de règlement la plus dilutive (entre le règlement en trésorerie et le règlement en actions) doit être retenue pour le calcul du résultat dilué par action.*
61. Un premier exemple de contrat qui peut être réglé en actions ordinaires ou en trésorerie est un instrument d'emprunt qui, à l'échéance, donne à l'entité le droit absolu de régler le montant du principal en trésorerie ou en actions ordinaires propres. Un autre exemple est une option de vente émise qui donne au porteur le choix du règlement en actions ordinaires ou en trésorerie.

Option acquises

62. Les contrats tels que les options de vente acquises et les options d'achat acquises (c'est-à-dire des options détenues par l'entité sur ses propres actions ordinaires) n'interviennent pas dans le calcul du résultat dilué par action, parce que le fait de les inclure serait antidilutif. L'option de vente ne serait exercée que pour un prix d'exercice supérieur au cours et l'option d'achat ne serait exercée que pour un prix d'exercice inférieur au cours du marché.

Options de vente émises

63. *Les contrats qui imposent à l'entité de racheter ses propres actions, tels que les options de vente émises et les contrats d'achat à terme de gré à gré interviennent dans le calcul du résultat dilué par action si leur effet est dilutif. Si ces contrats sont «dans la monnaie» pendant la période (c'est-à-dire que le prix d'exercice ou de règlement est supérieur au cours moyen pour cette période), l'effet dilutif potentiel sur le résultat par action doit être calculé comme suit:*
- (a) *l'entité doit supposer qu'au début de la période, des actions ordinaires seront émises en nombre suffisant (au cours moyen du marché pendant la période) pour augmenter le produit de manière à honorer le contrat;*
- (b) *l'entité doit supposer que le produit de l'émission doit être utilisé pour honorer le contrat (c'est-à-dire pour procéder au rachat d'actions ordinaires);*
- et*
- (c) *les actions ordinaires supplémentaires (la différence entre le nombre d'actions ordinaires supposées émises et le nombre d'actions ordinaires reçues lors de l'exécution du contrat) doivent être incluses dans le calcul du résultat dilué par action.*

AJUSTEMENTS RÉTROSPECTIFS

64. *Si le nombre d'actions ordinaires ou d'actions ordinaires potentielles en circulation augmente à la suite d'une capitalisation ou d'une émission d'actions gratuites, ou d'un fractionnement d'actions, ou diminue à la suite d'un regroupement d'actions, le calcul du résultat par action, de base et dilué, est ajusté de façon rétrospective pour toutes les périodes présentées. Si ces changements interviennent après la date de clôture mais avant celle à laquelle la publication des états financiers est autorisée, les calculs par action pour la période concernée et les périodes précédentes présentées doivent être faits sur la base du nouveau nombre d'actions. Le fait que les calculs par action reflètent de tels changements dans le nombre d'actions doit être indiqué. De plus, le résultat par action, de base et dilué, doit être ajusté pour toutes les périodes présentées pour tenir compte:*

▼ **M5**

- (a) *des effets d'erreurs et d'ajustements résultant des changements de méthodes comptables, comptabilisées à titre rétrospectif;*
 - et*
 - (b) *des effets d'un regroupement d'entreprises qui est une mise en commun d'intérêts.*
65. Une entité ne retrait pas le résultat par action dilué pour les périodes antérieures présentées à la suite de modifications des hypothèses retenues ou pour la conversion des actions ordinaires potentielles en actions ordinaires en circulation.

PRÉSENTATION

66. *Une entité doit présenter au compte de résultat le résultat de base et le résultat dilué par action pour le résultat des activités poursuivies attribuables aux porteurs d'actions ordinaires de l'entité mère et pour le résultat attribuable aux porteurs d'actions ordinaires de la mère pour la période, pour chaque catégorie d'actions ordinaires assortie d'un droit différent à une quote-part du bénéfice pour la période. Une entité doit présenter les résultats de base par action et dilué par action avec la même importance pour toutes les périodes présentées.*
67. Le résultat par action est présenté pour chaque période dont le compte de résultat est présenté. Si le résultat dilué par action est présenté pour au moins une période, il doit être présenté pour toutes les périodes présentées, même s'il est égal au résultat de base par action. Si le résultat de base et le résultat dilué par action sont égaux, il est possible de les présenter tous les deux en une seule ligne du compte de résultat.
68. *Une entité qui publie un abandon d'activité doit indiquer le résultat de base et le résultat dilué par action pour l'activité abandonnée soit dans le compte de résultat, soit dans les notes annexes aux états financiers.*
69. *Une entité doit présenter le résultat de base par action et le résultat dilué par action, même si les montants indiqués sont négatifs (c'est-à-dire s'il s'agit d'une perte par action).*

INFORMATIONS À FOURNIR

70. *Une entité doit présenter les éléments suivants:*
- (a) *les montants utilisés aux numérateurs dans le calcul du résultat de base et du résultat dilué par action et un rapprochement de ces montants avec le résultat attribuable à l'entité mère pour la période. Le rapprochement doit comprendre l'effet individuel de chaque catégorie d'instruments qui affecte le résultat par action.*
 - (b) *le nombre moyen pondéré d'actions ordinaires utilisé au dénominateur dans le calcul du résultat de base et du résultat dilué par action et un rapprochement de ces dénominateurs l'un avec l'autre. Le rapprochement doit comprendre l'effet individuel de chaque catégorie d'instruments qui affecte le résultat par action.*
 - (c) *les instruments (y compris les actions dont l'émission est conditionnelle) qui pourraient diluer le résultat de base par action à l'avenir, mais qui n'étaient pas inclus dans le calcul du résultat dilué par action parce qu'ils sont antidilutifs pour la (les) période(s) présentée(s).*
 - (d) *une description des transactions sur actions ordinaires ou des transactions sur actions ordinaires potentielles autres que celles comptabilisées conformément au paragraphe 64, qui interviennent après la date de clôture et qui auraient modifié de manière significative le nombre d'actions ordinaires ou d'actions ordinaires potentielles en circulation à la fin de la période si ces transactions étaient survenues avant la fin de la période de reporting.*
71. Voici quelques exemples de transactions visées au paragraphe 70(d):
- (a) l'émission d'actions contre de la trésorerie;
 - (b) l'émission d'actions lorsque le produit de l'émission sert à rembourser des dettes ou des actions préférentielles en circulation à la date de clôture;
 - (c) le rachat d'actions ordinaires en circulation;
 - (d) la conversion ou l'exercice des actions ordinaires potentielles, en circulation à la date de clôture, en actions ordinaires;
 - (e) l'émission d'options, de bons de souscription ou de titres convertibles;

▼ **M5**

et

- (f) la réalisation des conditions autorisant l'émission d'actions dont l'émission est conditionnelle.

Les montants des résultats par action ne sont pas ajustés pour tenir compte de telles transactions survenant après la date de clôture car ces transactions n'affectent pas le montant du capital utilisé pour générer le résultat de la période.

72. Les instruments financiers et autres contrats générant des actions ordinaires potentielles peuvent comporter des caractéristiques et conditions affectant l'évaluation du résultat de base et du résultat dilué par action. Ces modalités peuvent déterminer si des actions ordinaires potentielles sont ou non dilutives et, si tel est le cas, l'effet sur le nombre moyen pondéré d'actions en circulation et tous ajustements liés sur le résultat attribuable aux porteurs d'actions ordinaires. La publication des modalités de ces instruments financiers et d'autres contrats est encouragée, et parfois requise (voir IAS 32).
73. *Si une entité fournit, outre ses résultats de base par action et dilués par action, des montants par action en utilisant une composante présentée au compte de résultat autres que ceux imposés par la présente norme, ces montants doivent être calculés en utilisant le nombre moyen pondéré d'actions ordinaires déterminé selon la présente norme. Les montants de base et dilués par action relatifs à une telle composante doivent être indiqués avec la même importance et présentés dans les notes aux états financiers. Une entité doit indiquer la base de détermination du (des) numérateur(s), et notamment si les montants par action s'entendent avant impôt ou après impôt. Si l'entité utilise une composante du résultat qui n'est pas présentée comme un poste du compte de résultat, elle doit fournir un rapprochement de la composante utilisée avec un poste présenté dans le compte de résultat.*

DATE D'ENTRÉE EN VIGUEUR

74. *Une entité doit appliquer la présente norme pour les périodes annuelles ouvertes à compter du 1^{er} janvier 2005; une application anticipée est encouragée. Si une entité applique la présente norme pour une période ouverte avant le 1^{er} janvier 2005, elle doit l'indiquer.*

RETRAIT D'AUTRES POSITIONS OFFICIELLES

75. La présente norme annule et remplace IAS 33, *Résultat par action* (émise en 1997).
76. La présente norme annule et remplace également SIC-24, *Résultat par action – Instruments financiers et autres contrats qui peuvent être réglés en actions*

▼M5

ANNEXE A

Commentaires relatifs à l'application

La présente annexe fait partie intégrante de la présente norme.

Résultat attribuable à l'entité mère

- A1. Aux fins du calcul du résultat par action basé sur les états financiers consolidés, le résultat attribuable à l'entité mère fait référence au résultat de l'entité consolidée ajusté pour tenir compte des intérêts minoritaires.

Émission de droits

- A2. L'émission d'actions ordinaires au moment de l'exercice ou de la conversion d'actions ordinaires potentielles ne donne habituellement pas naissance à un élément gratuit. C'est essentiellement dû au fait que les actions ordinaires potentielles sont habituellement émises pour leur pleine valeur, ce qui donne lieu à une variation proportionnelle des ressources disponibles pour l'entité. Dans une émission de droits, cependant, le prix d'exercice est souvent inférieur à la juste valeur des actions. Par conséquent, comme indiqué au paragraphe 27(b), une telle émission de droits inclut un élément gratuit. Si une émission de droits est offerte à tous les actionnaires existants, le nombre d'actions ordinaires à prendre en compte dans le calcul du résultat de base et dilué par action pour toutes les périodes antérieures à l'émission de droits est le nombre d'actions ordinaires en circulation avant cette émission, multiplié par le facteur suivant:

(Juste valeur par action immédiatement avant l'exercice du droit)/(Juste valeur théorique par action hors droits)

On calcule la juste valeur théorique par action hors droits en additionnant la valeur globale de marché des actions immédiatement avant l'exercice des droits avec le produit de l'exercice des droits, puis en divisant par le nombre d'actions en circulation après l'exercice des droits. Lorsque les droits font l'objet d'une cotation distincte de celle des actions avant la date d'exercice, la juste valeur à retenir pour ce calcul est établie à la clôture du dernier jour au cours duquel les actions sont négociées avec les droits.

Chiffre de référence

- A3. Pour illustrer l'application du chiffre de référence, décrite aux paragraphes 42 et 43, supposons qu'une entité dégage un bénéfice sur activités poursuivies attribuable à l'entité mère de 4 800 unités monétaires (*), une perte liée à des abandons d'activités attribuables à l'entité mère de 7 200 unités monétaires, une perte attribuable à l'entité mère de 2 400 unités monétaires, et 2 000 actions ordinaires et 400 actions ordinaires potentielles en circulation. Le résultat de base par action de l'entité s'élève à 2,40 unités monétaires pour les activités poursuivies, (3,60) unités monétaires pour les activités abandonnées, et (1,20) unité monétaire pour la perte. Les 400 actions ordinaires potentielles sont incluses dans le résultat dilué par action calculé parce que le résultat par action de 2,00 unités monétaires est dilutif, dans l'hypothèse de l'absence d'impact, sur le résultat, de ces 400 actions ordinaires potentielles. Comme le bénéfice des activités poursuivies attribuable à l'entité mère est le chiffre de référence, l'entité inclut également ces 400 actions ordinaires potentielles dans le calcul des autres montants de résultat par action, même si le résultat correspondant par action est antidilutif par rapport à son résultat de base comparable par action, c'est-à-dire la perte par action est inférieure à [(3,00) unités monétaires par action pour la perte découlant des abandons d'activités et (1,00) unité monétaire par action pour la perte].

Cours de marché moyen d'actions ordinaires

- A4. Pour le calcul du résultat dilué par action, le cours moyen du marché pour les actions ordinaires supposées émises est calculé sur la base du cours moyen du marché des actions ordinaires au cours de la période. Théoriquement, chaque transaction de marché pour les actions ordinaires d'une entité peut participer à la détermination du cours moyen du marché. En termes

(*) Dans les présents commentaires, les montants monétaires sont libellés en «unités monétaires» (UM).

▼ **M5**

pratiques, toutefois, une simple moyenne des cours hebdomadaires ou mensuels suffit.

- A5. Généralement, les cours de clôture du marché sont adéquats pour le calcul du cours moyen du marché. Lorsque les cours connaissent des fluctuations amples, toutefois, une moyenne des cours les plus hauts et les plus bas produit généralement un cours plus représentatif. La méthode utilisée pour calculer le cours moyen du marché est utilisée uniformément, sauf si elle n'est plus représentative à cause d'un changement de conditions. Par exemple, une entité qui utilise les cours de clôture du marché pour calculer le cours moyen du marché pendant plusieurs années de cours relativement stables pourrait passer vers une moyenne des cours les plus hauts et les plus bas si les cours commençaient à fluctuer sensiblement et si les cours de clôture ne permettaient plus de produire un cours moyen représentatif.

Options, bons de souscription d'actions et leurs équivalents

- A6. Les options ou bons de souscription permettant d'acquérir des instruments convertibles sont censés être exercés pour acquérir l'instrument convertible dès que les cours moyens tant de l'instrument convertible que des actions ordinaires résultant de la conversion sont supérieurs au prix d'exercice des options ou des bons de souscription. Toutefois, l'exercice n'est pas pris en considération tant que la conversion d'instruments convertibles similaires en circulation, s'il y en a, n'est pas prise également en considération.
- A7. Les options ou les bons de souscription d'actions peuvent permettre ou imposer d'offrir des instruments d'emprunt ou autres de l'entité (ou de sa mère ou d'une filiale) en règlement de tout ou partie du prix d'exercice. Dans le calcul du résultat dilué par action, ces options ou bons de souscription d'actions ont un effet dilutif si (a) le cours de marché moyen des actions ordinaires correspondantes pour la période dépasse le prix d'exercice ou si (b) le prix de vente de l'instrument à offrir est inférieur à celui auquel l'instrument peut être offert d'après le contrat d'option ou de souscription, et la décote résultante établit un prix d'exercice réel inférieur au cours de marché des actions ordinaires qui peuvent être obtenues au moment de l'exercice. Dans le calcul du résultat dilué par action, ces options ou bons de souscription d'actions sont présumés exercés, et la dette ou les autres instruments, sont présumés offerts. S'il est plus avantageux d'offrir de la trésorerie au porteur de l'option ou du bon de souscription d'actions et si le contrat permet d'offrir de la trésorerie, c'est l'offre de trésorerie qui est présumée avoir lieu. Les intérêts (nets d'impôt) de dettes supposées offertes sont réintégrés au calcul sous la forme d'un ajustement du numérateur.
- A8. Un traitement semblable doit s'appliquer aux actions préférentielles soumises aux mêmes dispositions ou à d'autres instruments qui sont soumis à des options de conversion qui permettent à l'investisseur de payer en trésorerie pour obtenir un cours de conversion plus favorable.
- A9. Les modalités sous-jacentes de certaines options ou de certains bons de souscription d'actions peuvent exiger d'appliquer le produit résultant de l'exercice de ces instruments pour rembourser des emprunts ou d'autres instruments de l'entité (ou de sa mère ou d'une filiale). Dans le calcul du résultat dilué par action, ces options ou bons de souscription d'actions sont supposés être exercés, et le produit, appliqué au remboursement d'emprunts à leur cours moyen de marché plutôt qu'à l'acquisition d'actions ordinaires. Toutefois, le produit excédentaire issu de l'exercice supposé sur le montant utilisé pour l'acquisition supposée d'emprunt est pris en considération (c'est-à-dire supposé utilisé pour le remboursement d'actions ordinaires) dans le calcul du résultat dilué par action. Les intérêts (nets d'impôt) de dettes supposées acquises sont réintégrés au calcul sous la forme d'un ajustement du numérateur.

Options de vente émises

- A10. Pour illustrer l'application du paragraphe 63, supposons qu'une entité a en circulation 120 options de vente émises sur ses actions ordinaires à un prix d'exercice de 35 unités monétaires. Le cours moyen de marché de l'action ordinaire pour la période s'élève à 28 unités monétaires. Pour calculer le résultat dilué par action, l'entité suppose avoir émis 150 actions à 28 unités monétaires par action au début de la période pour satisfaire à son obligation de vente de 4 200 unités monétaires. La différence entre les 150 actions ordinaires émises et les 120 actions ordinaires reçues en exécution de l'option de vente (30 actions ordinaires supplémentaires) est ajoutée au dénominateur pour le calcul du résultat dilué par action.

▼ **M5****Instruments dans des filiales, des entreprises associées et des coentreprises**

- A11. Les actions ordinaires potentielles d'une filiale, d'une coentreprise ou d'une entreprise associée convertibles soit en actions ordinaires de la filiale, de la coentreprise ou de l'entreprise associée, ou en actions ordinaires de la société mère, du coentrepreneur ou de l'investisseur (l'entité présentant les états financiers) sont incluses dans le calcul du résultat dilué par action, comme suit:
- (a) les instruments émis par une filiale, une coentreprise ou une entreprise associée qui permet à leurs porteurs d'obtenir des actions ordinaires de la filiale, de la coentreprise ou de l'entreprise associée sont inclus dans le calcul des données de résultat dilué par action de la filiale, de la coentreprise ou de l'entreprise associée. Ces résultats par action sont alors inclus dans le calcul du résultat par action de l'entité présentant les états financiers sur la base de la participation de celle-ci dans les instruments de la filiale, de la coentreprise ou de l'entreprise associée.
 - (b) les instruments d'une filiale, d'une coentreprise ou d'une entreprise associée qui sont convertibles en actions ordinaires de l'entité présentant les états financiers sont considérés comme des actions ordinaires potentielles de l'entité présentant les états financiers aux fins du calcul du résultat dilué par action. De même, les options ou les bons de souscription émis par une filiale, une coentreprise ou une entreprise associée pour acquérir des actions ordinaires de l'entité présentant les états financiers sont considérés comme des actions ordinaires potentielles de l'entité présentant les états financiers aux fins du calcul du résultat consolidé dilué par action.
- A12. Pour déterminer l'effet sur le résultat par action des instruments émis par l'entité présentant les états financiers qui sont convertibles en actions ordinaires d'une filiale, d'une coentreprise ou d'une entreprise associée, les instruments sont supposés convertis et le numérateur (résultat attribuable aux porteurs d'actions ordinaires de la mère) ajusté comme il sera nécessaire, conformément au paragraphe 33. Outre ces ajustements, le numérateur est ajusté de toute variation du résultat enregistré par l'entité présentant les états financiers (comme les dividendes reçus ou la quote-part du résultat selon la méthode de la mise en équivalence) attribuable à une augmentation du nombre d'actions ordinaires de la filiale, de la coentreprise ou de l'entreprise associée, en circulation à la suite de la conversion supposée. Le dénominateur du calcul du résultat dilué par action n'est pas affecté parce que le nombre d'actions ordinaires en circulation de l'entité présentant les états financiers ne changerait pas en cas de conversion supposée.

Instruments participatifs de capitaux propres et actions ordinaires à deux catégories

- A13. Les capitaux propres de certaines entités peuvent comprendre:
- (a) des instruments qui participent aux dividendes avec les actions ordinaires, selon une formule prédéterminée (par exemple, deux pour un) prévoyant parfois un plafonnement de cette participation (par exemple jusqu'à un montant spécifié par action, mais pas au-delà).
 - (b) une catégorie d'actions ordinaires avec un taux de dividende différent de celui d'autres catégories d'actions ordinaires mais non assorties de droits prioritaires ou de rang supérieur.
- A14. Pour le calcul du résultat dilué par action, l'entité présume la conversion des instruments décrits au paragraphe A13 qui sont convertibles en actions ordinaires si l'effet est dilutif. Pour les instruments non convertibles en une catégorie d'actions ordinaires, le résultat de la période est attribué aux différentes catégories d'actions et aux instruments participatifs de capitaux propres conformément à leurs droits au dividende ou aux autres droits de participation aux résultats non distribués. Pour calculer le résultat de base et dilué par action:
- (a) le résultat attribuable aux porteurs d'actions ordinaires de la mère est ajusté (réduit dans le cas d'un bénéfice et augmenté dans le cas d'une perte) du montant des dividendes décidés pendant la période pour chaque catégorie d'actions et par le montant contractuel des dividendes (ou d'intérêts sur les obligations participatives) qui doit être payé pour la période (par exemple des dividendes cumulatifs impayés).
 - (b) le résultat restant est attribué aux actions ordinaires et aux instruments participatifs de capitaux propres dans la mesure où chaque instrument participe au résultat comme si tout le résultat de la période avait été distribué. Le résultat total attribué à chaque catégorie de capitaux

▼M5

propres est déterminé en additionnant le montant alloué pour les dividendes et le montant alloué pour une caractéristique participative.

- (c) le montant total du résultat attribué à chaque catégorie d'instruments de capitaux propres est divisé par le nombre d'instruments en circulation auxquels le résultat est alloué pour déterminer le résultat par action pour l'instrument.

Pour le calcul du résultat dilué par action, toutes les actions ordinaires potentielles supposées avoir été émises sont incluses dans les actions ordinaires en circulation.

Actions partiellement payées

- A15. Lorsque des actions ordinaires sont émises mais ne sont encore que partiellement libérées, elles sont traitées dans le calcul du résultat de base par action comme une fraction d'une action ordinaire dans la mesure où elles étaient autorisées à participer aux dividendes de la période relatifs à une action ordinaire entièrement libérée.
- A16. Dans la mesure où des actions partiellement libérées n'ont pas droit à dividendes au cours de la période, elles sont considérées comme équivalentes à des bons de souscription d'actions ou à des options pour le calcul du résultat dilué par action. Le solde impayé est supposé représenter le résultat utilisé pour acquérir des actions ordinaires. Le nombre d'actions incluses dans le résultat dilué par action est la différence entre le nombre d'actions souscrites et le nombre d'actions supposées acquises.



NORME COMPTABLE INTERNATIONALE IAS 34

Information financière intermédiaire

La présente Norme a été approuvée par le Conseil en février 1998 et entre en vigueur pour les états financiers ouverts à compter du 1^{er} janvier 1999.

En avril 2000, le paragraphe 7 de l'Annexe C a été amendé par IAS 40, Immeubles de placement.

INTRODUCTION

1. La présente Norme («IAS 34») traite de l'information financière intermédiaire, sujet qui jusqu'ici n'a fait l'objet d'aucune Norme comptable internationale. Elle entre en vigueur pour les exercices ouverts à compter du 1^{er} janvier 1999.
2. Un rapport financier intermédiaire est un rapport financier contenant un jeu complet ou résumé d'états financiers pour une période inférieure à la durée de l'exercice complet.
3. La présente Norme ne précise pas quelles entreprises doivent publier des rapports financiers intermédiaires; elle n'indique pas non plus selon quelle fréquence, ou dans quel délai à compter de la fin de la période intermédiaire, ces rapports financiers doivent être établis. Selon l'IASC, c'est aux gouvernements nationaux, aux autorités de réglementation des valeurs mobilières, aux Bourses et aux organismes comptables de se prononcer sur ces questions. La présente Norme s'applique si l'entreprise est tenue de publier un rapport financier intermédiaire conformément aux Normes comptables internationales, ou si elle choisit de le faire.
4. La présente Norme:
 - (a) définit le contenu minimum d'un rapport financier intermédiaire, y compris les informations à fournir; et
 - (b) identifie les principes de comptabilisation et d'évaluation qui doivent être appliqués dans un rapport financier intermédiaire.
5. Un rapport financier intermédiaire doit comporter au minimum un bilan résumé, un compte de résultat résumé, un tableau résumé des flux de trésorerie, un état résumé de variations des capitaux propres et une sélection de notes explicatives.
6. Partant du principe que les personnes qui utilisent un rapport financier intermédiaire d'une entreprise auront également accès à son dernier rapport annuel, le rapport financier intermédiaire ne reproduit ou n'actualise pratiquement aucune des notes annexes aux états financiers annuels. En revanche, les notes annexes au rapport financier intermédiaire incluent principalement une explication des événements et des changements intervenus depuis la date de publication du dernier rapport annuel de l'entreprise, importants pour comprendre l'évolution de sa situation financière et de sa performance.
7. Dans son rapport financier intermédiaire, l'entreprise doit appliquer les mêmes méthodes comptables que dans ses états financiers annuels, à l'exception des changements de méthodes intervenus après la date des états financiers annuels les plus récents, changements qui se refléteront dans les états financiers annuels de l'exercice suivant. La fréquence (annuelle, semestrielle ou trimestrielle) de l'information financière ne doit pas affecter l'évaluation des résultats annuels de l'entreprise. Pour parvenir à cet objectif, les évaluations effectuées pour les besoins de l'information intermédiaire sont faites sur une base cumulée à la date intermédiaire.
8. Une Annexe à la présente Norme fournit des commentaires d'application aux différents types d'actifs, de passifs, de produits et de charges, des principes fondamentaux de comptabilisation et d'évaluation à des dates intermédiaires. La charge d'impôt sur le résultat d'une période intermédiaire est calculée à partir d'une estimation du taux effectif annuel moyen d'impôt sur le résultat, cohérente avec l'évaluation annuelle des impôts.
9. Pour décider comment comptabiliser, évaluer, classer ou fournir une information relative à un élément pour les besoins de l'information financière intermédiaire, l'importance relative s'apprécie par rapport aux données financières de la période intermédiaire, et non par rapport aux données annuelles prévisionnelles.

▼**B**

SOMMAIRE

	Paragraphes
Objectif	
Champ d'application	1-3
Définitions	4
Contenu d'un rapport financier intermédiaire	5-25
Composantes minimales d'un rapport financier intermédiaire	8
Forme et contenu des états financiers intermédiaires	9-14
Sélection de notes explicatives	15-18
Information à fournir sur la conformité aux IAS	19
Périodes pour lesquelles des états financiers intermédiaires doivent être présentés	20-22
Importance relative	23-25
Information à fournir dans les états financiers annuels	26-27
Comptabilisation et évaluation	28-42
Utilisation des mêmes méthodes comptables que dans les états financiers annuels	28-36
Produits perçus de façon saisonnière, cyclique ou occasionnelle	37-38
Coûts encourus de façon inégale au cours de l'exercice	39
Application des principes de comptabilisation et d'évaluation	40
Utilisation d'estimations	41-42
Retraitement des périodes intermédiaires présentées antérieurement	43-45
Date d'entrée en vigueur	46

Les dispositions normatives, qui sont présentées en caractères gras italiques, doivent être lues dans le contexte des documents explicatifs et des commentaires de mise en œuvre de la présente Norme ainsi que dans le contexte de la Préface aux Normes comptables internationales. Les Normes comptables internationales ne sont pas censées s'appliquer à des éléments non significatifs (voir le paragraphe 12 de la Préface).

OBJECTIF

L'objectif de la présente Norme est de prescrire le contenu minimum d'un rapport financier intermédiaire ainsi que les principes de comptabilisation et d'évaluation à appliquer aux états financiers complets ou résumés d'une période intermédiaire. Une information financière intermédiaire rapide et fiable permet aux investisseurs, aux créanciers et autres de mieux appréhender la capacité de l'entreprise à générer des bénéfices et des flux de trésorerie, ainsi que sa situation financière et sa liquidité.

CHAMP D'APPLICATION

1. La présente Norme ne précise pas quelles entreprises doivent publier des rapports financiers intermédiaires; elle n'indique pas non plus selon quelle fréquence ni dans quel délai à compter de la fin de la période intermédiaire, ces rapports doivent être établis. Toutefois, les gouvernements, les commissions de valeurs mobilières, les bourses et les organismes comptables imposent bien souvent aux entreprises dont les titres d'emprunt ou de capitaux propres sont cotés de publier des rapports financiers intermédiaires. Elle s'applique si l'entreprise est tenue, ou si elle choisit, de publier un rapport financier intermédiaire conformément aux Normes comptables internationales. Le Comité des Normes comptables internationales (IASC) encourage les entreprises cotées à publier des rapports financiers intermédiaires se conformant aux principes de comptabilisation, d'évaluation et d'information énoncés dans la présente Norme. Il encourage plus précisément ces entreprises:

- (a) à établir des rapports financiers intermédiaires au minimum à la fin du premier semestre de l'exercice; et

▼B

- (b) à faire en sorte que ces rapports financiers intermédiaires soient disponibles au maximum 60 jours après la fin de la période intermédiaire.
- 2. La conformité de chaque rapport financier, annuel ou intermédiaire, est évaluée indépendamment par rapport aux Normes comptables internationales. Le fait qu'une entreprise a pu ne pas établir de rapport financier intermédiaire au cours d'un exercice particulier ou qu'elle a pu établir des rapports financiers intermédiaires non conformes aux principes de la présente Norme n'empêche pas ses états financiers annuels d'être conformes aux Normes comptables internationales, s'ils le sont par ailleurs.
- 3. Si le rapport financier intermédiaire d'une entreprise est décrit comme conforme aux Normes comptables internationales, il doit se conformer à toutes les dispositions de la présente Norme. Le paragraphe 19 impose à cet égard certaines informations.

DÉFINITIONS

- 4. **Dans la présente Norme, les termes suivants ont les significations indiquées ci-après:**

La période intermédiaire désigne une période de rapport financier d'une durée inférieure à celle de l'exercice.

Le rapport financier intermédiaire désigne un rapport financier contenant un jeu complet d'états financiers (tel que décrit dans IAS 1, Présentation des états financiers) ou un jeu d'états financiers résumés (tel que décrit dans la présente Norme) pour une période intermédiaire.

CONTENU D'UN RAPPORT FINANCIER INTERMÉDIAIRE

- 5. Selon la définition de l'IAS 1, un jeu complet d'états financiers comprend:
 - (a) un bilan;
 - (b) un compte de résultat;
 - (c) un tableau indiquant soit (i) toutes les variations des capitaux propres, soit (ii) les variations des capitaux propres autres que celles résultant de transactions sur le capital avec les propriétaires et de distributions aux propriétaires;
 - (d) un tableau des flux de trésorerie; et
 - (e) une description des méthodes comptables et des notes explicatives.
- 6. Pour des considérations de rapidité de diffusion de l'information et de coût, et afin d'éviter la répétition d'informations publiées antérieurement, une entreprise peut être tenue (ou peut choisir) de fournir moins d'informations aux dates intermédiaires que dans ses états financiers annuels. Selon la présente Norme, un rapport financier intermédiaire doit se composer au minimum d'états financiers résumés et d'une sélection de notes explicatives. Le rapport financier intermédiaire est destiné à actualiser les informations fournies dans le jeu complet d'états financiers annuels le plus récent. Par conséquent, il s'intéresse essentiellement aux nouveaux événements, activités et circonstances et ne reproduit pas des informations déjà communiquées précédemment.
- 7. Rien dans la présente Norme ne vise à interdire ou à dissuader une entreprise de publier dans son rapport financier intermédiaire un jeu complet d'états financiers (tel que décrit dans IAS 1) plutôt que des états financiers résumés et une sélection de notes explicatives. La présente Norme n'interdit pas et ne dissuade pas non plus l'entreprise d'inclure dans ses états financiers intermédiaires résumés d'autres éléments d'information que les postes minimum ou la sélection de notes explicatives tel qu'indiqué dans la présente Norme. Les principes de comptabilisation et d'évaluation de cette Norme s'appliquent également aux états financiers complets d'une période intermédiaire et ces états doivent comporter toutes les informations à fournir par cette Norme (en particulier la sélection de notes explicatives du paragraphe 16) ainsi que celles imposées par d'autres Normes comptables internationales.

Composantes minimales d'un rapport financier intermédiaire

- 8. **Un rapport financier intermédiaire doit comporter, au minimum, les composantes suivantes:**
 - (a) **un bilan résumé;**
 - (b) **un compte de résultat résumé;**

▼B

- (c) **un état résumé indiquant soit (i) toutes les variations des capitaux propres, soit (ii) les variations des capitaux propres autres que celles résultant de transactions sur le capital avec les propriétaires et de distributions aux propriétaires;**
- (d) **un tableau résumé de flux de trésorerie; et**
- (e) **une sélection de notes explicatives.**

Forme et contenu des états financiers intermédiaires

9. **Si une entreprise publie un jeu complet d'états financiers dans son rapport financier intermédiaire, la forme et le contenu de ces états doivent être conformes aux dispositions de IAS 1 pour un jeu complet d'états financiers.**
10. **Si une entreprise publie un jeu d'états financiers résumés dans son rapport financier intermédiaire, ces états financiers résumés doivent comporter au minimum chacune des rubriques et chacun des sous-totaux qui étaient présentés dans ses états financiers annuels les plus récents, ainsi que la sélection de notes explicatives imposée par la présente Norme. Ils doivent également présenter les postes ou les notes supplémentaires dont l'omission aurait pour effet de rendre trompeurs les états financiers intermédiaires résumés.**
11. **Le résultat par action (de base et dilué) doit être présenté au compte de résultat, complet ou résumé, d'une période intermédiaire.**
12. IAS 1 fournit des indications sur la structure des comptes et comporte une annexe intitulée «Modèle de structure de comptes» qui fournit des indications complémentaires sur les principales rubriques et les principaux sous-totaux.
13. Alors que IAS 1 exige qu'un état présentant des variations de capitaux propres soit présenté comme une composante distincte des états financiers de l'entreprise, elle permet de présenter des informations sur les variations des capitaux propres résultant de transactions sur le capital avec les propriétaires et de distributions aux propriétaires, soit dans l'état lui-même, soit dans les notes annexes. Pour l'état intermédiaire présentant des variations de capitaux propres, une entreprise adopte le même format que pour ses états financiers annuels les plus récents.
14. Un rapport financier intermédiaire est établi sur une base consolidée si les états financiers annuels du dernier exercice clos étaient des états consolidés. Les états financiers individuels de la mère ne sont pas cohérents ou comparables avec les états consolidés du rapport financier annuel le plus récent. Si le rapport financier annuel d'une entreprise comprend les états financiers individuels de la mère en plus des états financiers consolidés, la présente Norme n'impose ni n'interdit d'inclure les états financiers individuels de la mère dans le rapport financier intermédiaire de l'entreprise.

Sélection de notes explicatives

15. Un utilisateur du rapport financier intermédiaire d'une entreprise aura également accès au rapport financier annuel le plus récent de l'entreprise. Il est donc inutile que les notes annexes du rapport financier intermédiaire fournissent des mises à jour relativement non significatives d'informations qui figuraient déjà dans les notes annexes du rapport annuel le plus récent. À une date intermédiaire, il est plus utile d'expliquer les événements et les transactions importants pour comprendre l'évolution de la situation financière et des performances de l'entreprise depuis le dernier rapport annuel.
16. **Une entreprise doit au minimum inclure les informations suivantes dans les notes annexes à ses états financiers intermédiaires, si elles sont significatives et si elles ne sont pas fournies par ailleurs dans son rapport financier intermédiaire. Les informations doivent normalement être présentées sur une base cumulée depuis le début de l'exercice jusqu'à la date intermédiaire. Toutefois, l'entreprise doit également indiquer tout événement ou toute transaction significatif pour la compréhension de la période intermédiaire:**
 - (a) **une déclaration indiquant que les méthodes comptables et les modalités de calcul adoptées dans les états financiers intermédiaires sont identiques à celles utilisées dans les états financiers annuels les plus récents ou, si ces méthodes comptables et modalités de calcul ont changé, une description de la nature de ces changements et de leur effet;**

▼B

- (b) des commentaires expliquant le caractère saisonnier ou cyclique des activités de la période intermédiaire;
 - (c) la nature et le montant des éléments inhabituels du fait de leur nature, de leur importance ou de leur incidence, affectant les actifs, les passifs, les capitaux propres, le résultat net ou les flux de trésorerie;
 - (d) la nature et le montant des changements d'estimations de montants présentés lors des précédentes périodes intermédiaires de l'exercice ou des changements d'estimations de montants présentés lors d'exercices antérieurs, si ces changements ont un effet significatif sur la période intermédiaire;
 - (e) les émissions, rachats et remboursements de titres d'emprunt et de capitaux propres;
 - (f) les dividendes payés (dividende total ou par action) en distinguant ceux versés au titre des actions ordinaires de ceux versés au titre des autres actions;
 - (g) les produits sectoriels et le résultat sectoriel par secteur d'activité ou secteur géographique, selon le premier niveau d'information sectorielle de l'entreprise (la présentation de l'information sectorielle dans le rapport financier intermédiaire d'une entreprise n'est exigée que si IAS 14, Information sectorielle, impose à l'entreprise de fournir une information sectorielle dans ses états financiers annuels);
 - (h) les événements significatifs postérieurs à la fin de la période intermédiaire qui ne sont pas traduits dans les états financiers de la période intermédiaire;
 - (i) l'effet des changements qui ont affecté la composition de l'entreprise au cours de la période intermédiaire, notamment les regroupements d'entreprises, l'acquisition ou la cession de filiales et de participations, les restructurations et les abandons d'activités; et
 - (j) les changements ayant affecté les passifs éventuels ou les actifs éventuels depuis la dernière date de clôture annuelle.
17. Des exemples de modèles d'informations à fournir telles qu'imposées par le paragraphe 16 sont donnés ci-après. Les différentes Normes comptables internationales fournissent des indications sur les informations à fournir pour la plupart de ces éléments:
- (a) la dépréciation des stocks pour les ramener à leur valeur nette de réalisation et la reprise de cette dépréciation;
 - (b) la comptabilisation d'une dépréciation des immobilisations corporelles, des immobilisations incorporelles ou d'autres actifs, et la reprise de cette dépréciation;
 - (c) la reprise de toute provision pour restructuration;
 - (d) les acquisitions et cessions d'immobilisations corporelles;
 - (e) les engagements d'achat d'immobilisations corporelles;
 - (f) les règlements de litiges;
 - (g) les corrections d'erreurs fondamentales contenues dans les données financières antérieurement communiquées;
 - (h) les éléments extraordinaires;
 - (i) toute défaillance ou tout manquement à une clause d'un contrat de prêt auquel il n'aurait pas été remédié ultérieurement; et
 - (j) les transactions avec les parties liées.
18. D'autres Normes comptables internationales précisent les informations à fournir dans les états financiers. Dans ce contexte, le terme états financiers désigne un jeu complet d'états financiers du type de ceux normalement inclus dans un rapport annuel et parfois dans d'autres rapports. Les informations requises par d'autres Normes comptables internationales n'ont pas à être fournies si le rapport financier intermédiaire d'une entreprise contient non un jeu complet d'états financiers mais simplement des comptes résumés et une sélection de notes explicatives.

▼B*Information à fournir sur la conformité aux IAS*

19. **Si le rapport financier intermédiaire d'une entreprise est établi conformément aux principes de la présente Norme comptable internationale, ce fait doit être indiqué. Un rapport financier intermédiaire ne doit pas être décrit comme se conformant aux Normes comptables internationales s'il ne se conforme pas à toutes les dispositions de chaque Norme applicable et à chaque interprétation applicable du SIC.**

Périodes pour lesquelles des états financiers intermédiaires doivent être présentés

20. **Les rapports intermédiaires doivent comporter les états financiers intermédiaires (résumés ou complets) pour les périodes suivantes:**
- (a) **bilan à la fin de la période intermédiaire et bilan comparatif à la clôture de l'exercice précédent;**
 - (b) **compte de résultat de la période intermédiaire et compte de résultat cumulé depuis le début de l'exercice, ainsi que comptes de résultat comparatifs pour les périodes intermédiaires comparables (période seule et cumul depuis le début de l'exercice) de l'exercice précédent;**
 - (c) **état présentant des variations des capitaux propres depuis le début de l'exercice ainsi qu'un état comparatif pour la période cumulée comparable de l'exercice précédent; et**
 - (d) **tableau des flux de trésorerie depuis le début de l'exercice, ainsi que tableau comparatif pour la période cumulée comparable de l'exercice précédent.**
21. Dans le cas d'une entreprise dont l'activité est hautement saisonnière, il peut être utile de fournir des informations financières pour la période de douze mois prenant fin à la date de l'information financière intermédiaire, et des informations comparatives pour la période précédente de douze mois. En conséquence, les entreprises dont l'activité est hautement saisonnière sont encouragées à envisager de présenter ce type d'informations, en complément des informations exigées au paragraphe précédent.
22. L'Annexe A fournit des exemples de périodes à présenter dans le cas d'une entreprise communiquant des informations semestrielles et dans le cas d'une entreprise communiquant des informations trimestrielles.

Importance relative

23. **Pour décider comment comptabiliser, évaluer, classer ou fournir une information relative à un élément pour les besoins de l'information financière intermédiaire, l'importance relative s'apprécie par rapport aux données financières de la période intermédiaire. Pour apprécier l'importance relative, il faut tenir compte du fait que les évaluations intermédiaires peuvent reposer sur des estimations dans une plus large mesure que les évaluations de données financières annuelles.**
24. La Préface aux Normes comptables internationales indique que les «Normes comptables internationales ne sont pas appelées à s'appliquer aux éléments non significatifs». Le Cadre conceptuel établit qu'une information n'est significative que si son omission ou son inexactitude peut avoir une incidence sur les décisions économiques prises par des utilisateurs sur la base des états financiers. IAS 8, Résultat net de la période, erreurs fondamentales et changements de méthodes comptables, impose de présenter séparément les éléments extraordinaires significatifs, les éléments ordinaires inhabituels, les activités abandonnées, les changements d'estimations, les erreurs fondamentales et les changements de méthodes comptables. IAS 8 ne contient pas d'indications quantifiées concernant l'importance relative.
25. Alors qu'il faut toujours faire appel au jugement pour apprécier l'importance relative pour les besoins de l'information financière, la présente Norme fonde la décision de comptabiliser et de fournir une information, sur les données de la période intermédiaire prise isolément, pour des raisons de compréhension des chiffres intermédiaires. À titre d'exemple, les éléments inhabituels ou extraordinaires, les changements de méthodes comptables ou d'estimations, et les erreurs fondamentales sont comptabilisés et présentés en fonction de leur importance relative par rapport aux données de la période intermédiaire, afin d'éviter les déductions trompeuses que pourrait entraîner le fait de ne pas les présenter. L'objectif primordial est de faire en sorte qu'un rapport financier intermédiaire contienne toutes les informations pertinentes pour comprendre la

▼B

situation financière d'une entreprise et ses performances durant la période intermédiaire.

INFORMATIONS À FOURNIR DANS LES ÉTATS FINANCIERS ANNUELS

26. **Si l'estimation d'un montant présenté dans une période intermédiaire évolue de façon significative durant la dernière période intermédiaire de l'exercice, mais si cette période intermédiaire ne fait pas l'objet d'un rapport financier distinct, la nature et le montant de ce changement d'estimation doivent être indiqués dans une note annexe aux états financiers annuels de l'exercice.**
27. IAS 8 impose d'indiquer la nature et (dans la mesure du possible) le montant de tout changement d'estimation ayant un impact significatif sur les résultats de la période considérée ou dont on pense qu'il aura un impact significatif pour les périodes ultérieures. Le paragraphe 16(d) de la présente Norme impose la même information dans le cas d'un rapport financier intermédiaire. On peut citer à titre d'exemples les changements d'estimation effectués lors de la dernière période intermédiaire au titre des dépréciations de stocks, de restructurations ou de dépréciation qui ont été comptabilisées lors d'une période intermédiaire antérieure de l'exercice. Les informations imposées par le paragraphe précédent sont comparables à celles requises par IAS 8 et sont destinées à être limitées dans leur champ d'application, se rapportant aux seuls changements d'estimation. Une entreprise n'est pas tenue de faire figurer dans ses états financiers annuels des informations financières intermédiaires complémentaires.

COMPTABILISATION ET ÉVALUATION

Utilisation des mêmes méthodes comptables que dans les états financiers annuels

28. **Dans ses états financiers intermédiaires, une entreprise doit appliquer des méthodes comptables identiques à celles utilisées dans ses états financiers annuels sauf en ce qui concerne les changements de méthodes comptables postérieurs à la date de clôture des états financiers annuels les plus récents, lesquels devront être traduits dans les états financiers annuels de l'exercice suivant. Toutefois, la fréquence (annuelle, semestrielle ou trimestrielle) des rapports financiers d'une entreprise ne doit pas affecter l'évaluation de ses résultats annuels. Pour parvenir à cet objectif, les évaluations effectuées pour les besoins de l'information intermédiaire doivent être faites sur une base cumulée depuis le début de l'exercice jusqu'à la date intermédiaire.**
29. Le fait d'exiger qu'une entreprise utilise pour ses états financiers intermédiaires les mêmes méthodes comptables que dans ses états financiers annuels peut donner à penser que les évaluations de la période intermédiaire sont établies comme si chaque période intermédiaire était une période autonome. Toutefois, en stipulant que la fréquence des rapports financiers d'une entreprise ne doit pas affecter l'évaluation de ses résultats annuels, le paragraphe 28 reconnaît qu'une période intermédiaire n'est qu'une partie d'un exercice financier plus long. Les évaluations cumulées peuvent entraîner des changements d'estimations de montants présentés au cours des périodes intermédiaires précédentes de l'exercice. Mais les principes de comptabilisation des actifs, des passifs, des produits et des charges pour les périodes intermédiaires sont identiques à ceux utilisés dans les états financiers annuels.
30. À titre d'illustration:
- les principes de comptabilisation et d'évaluation des pertes résultant de dépréciations de stocks, de restructurations ou de dépréciations au cours d'une période intermédiaire sont identiques à ceux qu'utiliserait une entreprise si elle établissait uniquement des états financiers annuels. Toutefois, si ces éléments sont comptabilisés et évalués au titre d'une période intermédiaire et si les montants estimés changent lors d'une période intermédiaire ultérieure du même exercice, l'estimation d'origine est modifiée lors de la période intermédiaire ultérieure par constatation d'un montant de perte supplémentaire ou par reprise d'un montant comptabilisé précédemment;
 - un coût qui ne correspond pas à la définition d'un actif à la fin d'une période intermédiaire n'est pas différé au bilan dans l'attente d'une information future établissant s'il respecte ou non la définition d'un actif ou pour lisser les résultats sur les périodes intermédiaires d'un exercice; et
 - la charge d'impôt sur le résultat est comptabilisée au titre de chaque période intermédiaire sur la base de la meilleure estimation du taux

▼B

d'impôt annuel moyen pondéré attendu pour l'ensemble de l'exercice. Les montants à payer au titre de l'impôt sur le résultat d'une période intermédiaire peuvent devoir être ajustés lors d'une période intermédiaire ultérieure du même exercice si l'estimation relative au taux d'impôt annuel change.

31. Selon le Cadre de préparation et de présentation des états financiers (le Cadre), la comptabilisation désigne «le processus d'incorporation au bilan ou au compte de résultat d'une information répondant à la définition d'un élément et répondant aux critères de comptabilisation». Les définitions des actifs, des passifs, des produits et des charges sont fondamentales pour la comptabilisation, que ce soit aux dates intermédiaires ou annuelles.
32. Pour les actifs, les mêmes tests concernant les avantages économiques futurs s'appliquent aux dates intermédiaires et à la clôture de l'exercice d'une entreprise. Les coûts qui, de par leur nature, ne constituent pas des actifs à la clôture de l'exercice, ne constituent pas non plus des actifs à la date de l'information intermédiaire. De même, un passif à la date intermédiaire doit représenter une obligation existant à cette date, exactement comme dans le cas d'un passif à la date de l'information annuelle.
33. L'une des caractéristiques essentielles des produits (produits des activités ordinaires) et des charges est que les entrées et sorties d'actifs et de passifs correspondants ont déjà eu lieu. Si ces entrées et sorties ont eu lieu, le produit ou la charge correspondant est comptabilisé, sinon il ne l'est pas. Le Cadre établit que les «charges sont constatées dans le compte de résultat lorsque s'est produite une diminution, pouvant être mesurée de manière fiable, des avantages économiques futurs liés à la diminution d'un actif ou à l'augmentation d'un passif... Le Cadre n'autorise pas la comptabilisation au bilan d'éléments non conformes à la définition des actifs ou des passifs».
34. Pour mesurer les actifs, les passifs, les produits, les charges et les flux de trésorerie en vue de l'établissement de ses états financiers, une entreprise communiquant uniquement sur une base annuelle a la possibilité de prendre en compte les informations disponibles tout au long de l'exercice. Les évaluations sont de fait effectuées sur une base cumulée depuis le début de l'exercice.
35. Une entreprise qui présente des informations semestrielles utilise les informations dont elle dispose au milieu de l'exercice ou peu de temps après, pour effectuer les évaluations du premier semestre, et elle utilise les informations disponibles en fin d'exercice ou peu de temps après, pour la période de douze mois. Les évaluations pour une période de douze mois refléteront les éventuels changements d'estimations des montants publiés pour la première période de six mois. Les montants présentés dans le rapport financier intermédiaire pour la première période de six mois ne sont pas retraités de manière rétrospective. Toutefois, les paragraphes 16 (d) et 26 imposent d'indiquer la nature et le montant de tout changement d'estimations significatif.
36. Une entreprise qui communique ses résultats à des intervalles plus rapprochés que le semestre, évalue ses produits et ses charges sur une base cumulée pour chaque période intermédiaire à l'aide des informations dont elle dispose lors de la préparation de chaque jeu d'états financiers. Les montants de produits et de charges présentés lors de la période intermédiaire traduiront tout changement d'estimations affectant les périodes intermédiaires antérieures de l'exercice. Les montants présentés lors de périodes intermédiaires antérieures ne sont pas retraités de façon rétrospective. Les paragraphes 16(d) et 26 imposent toutefois d'indiquer la nature et le montant de toute modification importante des estimations.

Produits perçus de façon saisonnière, cyclique ou occasionnelle

37. **Les produits des activités ordinaires qu'une entreprise perçoit de façon saisonnière, cyclique ou occasionnelle pendant un exercice ne doivent être ni anticipés ni différés à une date intermédiaire s'il n'est pas approprié de les anticiper ou de les différer à la fin de l'exercice.**
38. C'est le cas, par exemple, des dividendes reçus, des redevances et des subventions gouvernementales. De plus, des entreprises perçoivent au cours de certaines périodes de l'exercice plus de produits des activités ordinaires que ce qu'elles perçoivent au cours d'autres périodes intermédiaires; c'est le cas, par exemple, des ventes saisonnières dans le commerce de détail. Ces produits sont comptabilisés à la date à laquelle ils se produisent.

▼B

Coûts encourus de façon inégale au cours de l'exercice

39. **Les coûts qu'une entreprise encourt de façon inégale durant l'exercice doivent être anticipés ou différés à une date intermédiaire si, et seulement si, il est approprié d'anticiper ou de différer ce type de coûts à la fin de l'exercice.**

Application des principes de comptabilisation et d'évaluation

40. L'Annexe B fournit des exemples d'application des principes généraux de comptabilisation et d'évaluation énoncés aux paragraphes 28 à 39.

Utilisation d'estimations

41. **Les procédures d'évaluation à adopter pour l'établissement d'un rapport financier intermédiaire doivent être conçues de telle sorte que les informations en résultant soient fiables et que toutes les informations financières significatives pertinentes pour la compréhension de la situation financière ou de la performance de l'entreprise soient fournies de manière appropriée. Bien que les évaluations effectuées tant dans les rapports annuels que dans les rapports intermédiaires reposent souvent sur des estimations raisonnables, la préparation des rapports financiers intermédiaires imposera en général de recourir davantage à des méthodes d'estimation que celle des rapports financiers annuels.**
42. L'Annexe C fournit des exemples d'utilisation d'estimations lors de périodes intermédiaires.

RETRAITEMENT DES PÉRIODES INTERMÉDIAIRES PRÉSENTÉES ANTÉRIEUREMENT

43. **Un changement de méthode comptable, autre qu'un changement pour lequel des dispositions transitoires sont spécifiées par une nouvelle Norme comptable internationale, doit être traduit:**
- (a) **en retraitant les états financiers des périodes intermédiaires précédentes de l'exercice et des périodes intermédiaires comparables d'exercices antérieurs (voir paragraphe 20) si l'entreprise adopte le traitement de référence selon IAS 8; ou**
 - (b) **en retraitant les états financiers des périodes intermédiaires précédentes de l'exercice si l'entreprise adopte l'autre traitement autorisé selon IAS 8. Dans ce cas, les états financiers des périodes intermédiaires comparables d'exercices antérieurs ne sont pas retraités.**
44. L'un des objectifs du principe précédent est de faire en sorte qu'une seule et même méthode comptable soit appliquée à une catégorie donnée de transactions au cours d'un exercice complet. Selon IAS 8, un changement de méthode comptable doit se traduire par une application rétrospective, avec le retraitement, dans la mesure du possible, des données financières des périodes antérieures. Toutefois, selon IAS 8, si le montant du retraitement relatif aux exercices antérieurs ne peut être raisonnablement déterminé, la nouvelle méthode est appliquée de manière prospective. Un autre traitement autorisé consiste à inclure l'intégralité de l'ajustement rétrospectif cumulé dans le calcul du bénéfice ou de la perte de l'exercice au cours duquel la méthode comptable est modifiée. Le principe énoncé au paragraphe 43 a pour effet d'imposer que tout changement de méthode comptable survenant au cours d'un exercice s'applique de manière rétrospective depuis le début de l'exercice.
45. Le fait d'autoriser que les changements comptables soient constatés à compter d'une date intermédiaire de l'exercice permettrait d'appliquer pour un même exercice deux méthodes comptables différentes à une catégorie donnée de transactions. Ceci occasionnerait des difficultés d'affectation aux périodes intermédiaires, rendrait plus obscurs les résultats opérationnels et compliquerait l'analyse et la compréhension des informations de la période intermédiaire.

DATE D'ENTRÉE EN VIGUEUR

46. **Cette Norme comptable internationale entre en vigueur pour les états financiers des exercices ouverts à compter du 1^{er} janvier 1999. Une application anticipée est encouragée.**

▼ **M3***NORME INTERNATIONALE D'INFORMATION FINANCIÈRE 5***Actifs non courants détenus en vue de la vente et activités abandonnées**

SOMMAIRE

	Paragraphes
Objectif	1
Champ d'application	2-5
Classification d'actifs non courants (ou groupes destinés à être cédés) comme détenus en vue de la vente	6-14
Actifs non courants destinés à être mis au rebut	13-14
Évaluation d'actifs non courants (ou de groupes destinés à être cédés) classés comme détenus en vue de la vente	15-29
Évaluation d'un actif non courant (ou d'un groupe destiné à être cédé)	15-19
Comptabilisation des pertes de valeur et des reprises	20-25
Modifications apportées à un plan de vente	26-29
Présentation et informations à fournir	30-42
Présentation des activités abandonnées	31-36
Profits ou pertes liés aux activités poursuivies	37
Présentation d'un actif non courant (ou d'un groupe destiné à être cédé) classé comme détenu en vue de la vente	38-40
Informations complémentaires à fournir	41-42
Dispositions transitoires	43
Date d'entrée en vigueur	44
Retrait de IAS 35	45

OBJECTIF

1. L'objectif de la présente Norme est de spécifier la comptabilisation d'actifs détenus en vue de la vente, et la présentation et les informations à fournir sur les *activités abandonnées*. En particulier, la présente Norme impose:
 - (a) que les actifs qui satisfont aux critères de classification comme détenus en vue de la vente soient évalués au montant le plus bas entre leur valeur comptable et leur *juste valeur diminuée des coûts de la vente*, et que l'amortissement sur de tels actifs cesse;
 - et
 - (b) que les actifs qui satisfont aux critères de classification comme détenus en vue de la vente soient présentés séparément dans le bilan et que les résultats des activités abandonnées soient présentés séparément dans le compte de résultat.

CHAMP D'APPLICATION

2. Les dispositions de classification et de présentation de la présente Norme s'appliquent à tous les *actifs non courants* comptabilisés (*) et à tous les *groupes* d'une entité *destinés à être cédés*. Les dispositions d'évaluation de la présente Norme s'appliquent à tous les actifs non courants et aux groupes destinés à être cédés comptabilisés (comme exposé au paragraphe 4), à l'exception des actifs énumérés au paragraphe 5 qui doivent continuer à être évalués selon la Norme mentionnée.
3. Les actifs classés comme non courants selon IAS 1 *Présentation des états financiers* (telle que révisée en 2003) ne doivent pas être reclassés en tant qu'*actifs courants* avant de satisfaire aux critères de classification comme détenus en vue de la vente selon la présente Norme. Les actifs d'une catégorie qu'une entité considérerait normalement comme non courante

(*) Concernant les actifs classés selon une présentation par ordre de liquidité, les actifs non courants sont des actifs qui incluent des montants que l'entité s'attend à recouvrer plus de douze mois après la date de clôture. Le paragraphe 3 s'applique à la classification de tels actifs.

▼M3

qui sont acquis exclusivement en vue de la revente ne doivent pas être classés comme courants sauf s'ils satisfont aux critères de classification comme détenus en vue de la vente selon la présente Norme.

4. Parfois, une entité cède un groupe d'actifs, peut-être avec quelques passifs directement liés, lors d'une transaction unique. Un tel groupe destiné à être cédé peut être un groupe d'*unités génératrices de trésorerie*, une seule unité génératrice de trésorerie, ou une partie d'une unité génératrice de trésorerie. (*) Le groupe peut inclure des actifs et des passifs de l'entité, y compris des actifs courants, des passifs courants et des actifs exclus par le paragraphe 5 des dispositions de la présente Norme en matière d'évaluation. Si un actif non courant dans le périmètre des dispositions de la présente Norme en matière d'évaluation fait partie d'un groupe destiné à être cédé, les dispositions de la présente Norme en matière d'évaluation s'appliquent au groupe dans son ensemble, de sorte que le groupe est évalué au montant le plus bas entre sa valeur comptable et sa juste valeur diminuée des coûts de la vente. Les dispositions relatives à l'évaluation des actifs et des passifs pris individuellement au sein du groupe destiné à être cédé sont exposées aux paragraphes 18, 19 et 23.
5. Les dispositions de la présente Norme (**) en matière d'évaluation ne s'appliquent pas aux actifs suivants, qui sont couverts par les Normes citées en référence, soit en tant qu'actifs pris individuellement, soit comme faisant partie d'un groupe destiné à être cédé.
 - (a) actifs d'impôt différé (voir IAS 12 *Impôts sur le résultat*).
 - (b) actifs générés par des avantages du personnel (voir IAS 19 *Avantages du personnel*).
 - (c) actifs financiers entrant dans le champ d'application de IAS 39 *Instruments financiers: Comptabilisation et évaluation*.
 - (d) actifs non courants qui sont comptabilisés selon le modèle de la juste valeur dans IAS 40 *Immeubles de placement*.
 - (e) actifs non courants qui sont évalués à la juste valeur diminuée des coûts estimés du point de vente selon IAS 41 *Agriculture*.
 - (f) droits contractuels issus de contrats d'assurance tels que définis dans IFRS 4 *Contrats d'assurance*.

CLASSIFICATION D'ACTIFS NON COURANTS (OU GROUPES DESTINÉS À ÊTRE CÉDÉS) COMME DÉTENUS EN VUE DE LA VENTE

6. **Une entité doit classer un actif non courant (ou un groupe destiné à être cédé) comme détenu en vue de la vente si sa valeur comptable est recouverte principalement par le biais d'une transaction de vente plutôt que par l'utilisation continue.**
7. Pour que tel soit le cas, l'actif (ou le groupe destiné à être cédé) doit être disponible en vue de la vente immédiate dans son état actuel sous réserve uniquement des conditions qui sont habituelles et coutumières pour la vente de tels actifs (ou groupes destinés à être cédés) et sa vente doit être *hautement probable*.
8. Pour que la vente soit hautement probable, un plan de vente de l'actif (ou du groupe destiné à être cédé) doit avoir été engagé par un niveau de direction approprié, et un programme actif pour trouver un acheteur et finaliser le plan doit avoir été lancé. De plus, l'actif (ou le groupe destiné à être cédé) doit être activement commercialisé en vue de la vente à un prix qui est raisonnable par rapport à sa juste valeur actuelle. En outre, la vente devrait être considérée comme se qualifiant sur le plan comptable en tant que vente conclue dans le délai d'un an à compter de la date de sa classification, à l'exception de ce qui est permis par le paragraphe 9, et les mesures nécessaires pour finaliser le plan doivent indiquer qu'il est peu probable que des changements notables seront apportés au plan ou que celui-ci sera retiré.
9. Des événements ou des circonstances peuvent prolonger la période nécessaire pour conclure la vente au-delà d'un an. Une prolongation de la

(*) Toutefois, une fois que l'on s'attend à ce que les flux de trésorerie d'un actif ou d'un groupe d'actifs soient principalement générés par la vente plutôt que par leur utilisation continue, ils deviennent moins dépendants des flux de trésorerie générés par d'autres actifs, et un groupe destiné à être cédé qui faisait partie d'une unité génératrice de trésorerie devient une unité génératrice de trésorerie distincte.

(**) À l'exception des paragraphes 18 et 19 qui imposent que les actifs en question soient évalués selon d'autres Normes applicables.

▼M3

période requise pour conclure une vente n'empêche pas un actif (ou un groupe destiné à être cédé) d'être classé comme détenu en vue de la vente si le retard est causé par des événements ou des circonstances indépendants du contrôle de l'entité et s'il y a suffisamment d'éléments probants que l'entité demeure engagée dans son plan de cession de l'actif (ou le groupe destiné à être cédé). Tel sera le cas lorsque les critères de l'annexe B seront satisfaits.

10. Les transactions de vente incluent les échanges d'actifs non courants en contrepartie d'autres actifs non courants lorsque l'échange a une substance commerciale selon IAS 16 *Immobilisations corporelles*.
11. Lorsqu'une entité acquiert un actif non courant (ou un groupe destiné à être cédé) exclusivement en vue de sa cession ultérieure, elle doit classer l'actif non courant (ou le groupe destiné à être cédé) comme détenu en vue de la vente à la date d'acquisition, uniquement si la condition de durée d'un an stipulée au paragraphe 8 est satisfaite (sauf dérogation permise par le paragraphe 9) et s'il est hautement probable que d'autres critères des paragraphes 7 et 8 qui ne sont pas respectés à cette date le seront dans une courte période à la suite de l'acquisition (habituellement dans un délai de trois mois).
12. Si les critères des paragraphes 7 et 8 sont respectés après la date de clôture, une entité ne doit pas classer un actif non courant (ou un groupe destiné à être cédé) comme détenu en vue de la vente dans ses états financiers lorsqu'ils sont publiés. Toutefois, lorsque ces critères sont respectés après la date de clôture mais avant l'autorisation pour publication des états financiers, l'entité doit fournir dans les notes annexes les informations spécifiées au paragraphe 41(a), (b) et (d).

Actifs non courants destinés à être mis au rebut

13. Une entité ne doit pas classer comme détenu en vue de la vente un actif non courant (ou un groupe destiné à être cédé) qui doit être mis au rebut. Ceci tient au fait que sa valeur comptable sera recouvrée principalement par le biais de l'utilisation continue. Toutefois, si le groupe devant être mis au rebut, satisfait aux critères du paragraphe 32 (a) à (c), l'entité doit présenter les résultats et les flux de trésorerie du groupe comme des activités abandonnées selon les paragraphes 33 et 34, à la date à laquelle il cesse d'être utilisé. Les actifs non courants (ou les groupes) devant être mis au rebut comprennent des actifs non courants (ou des groupes) qui doivent être utilisés jusqu'à la fin de leur vie économique et des actifs non courants (ou des groupes) qui seront fermés au lieu d'être vendus.
14. Une entité ne doit pas comptabiliser un actif non courant qui a été temporairement mis hors service comme s'il avait été mis au rebut.

ÉVALUATION D'ACTIFS NON COURANTS (OU DE GROUPES DESTINÉS À ÊTRE CÉDÉS) CLASSÉS COMME DÉTENUS EN VUE DE LA VENTE

Évaluation d'un actif non courant (ou d'un groupe destiné à être cédé)

15. **Une entité doit évaluer un actif non courant (ou un groupe destiné à être cédé) classé comme détenu en vue de la vente au montant le plus bas entre sa valeur comptable et sa juste valeur diminuée des coûts de la vente.**
16. Si un actif (ou un groupe d'actifs) nouvellement acquis satisfait aux critères de classification comme détenu en vue de la vente (voir le paragraphe 11), l'application du paragraphe 15 aboutira à l'évaluation de l'actif (ou du groupe destiné à être cédé) lors de la comptabilisation initiale au montant le plus bas entre sa valeur comptable s'il n'avait pas été ainsi classé (par exemple, coût) et sa juste valeur diminuée des coûts de la vente. En conséquence, si l'actif (ou le groupe destiné à être cédé) est acquis dans le cadre d'un regroupement d'entreprises, il doit être évalué à la juste valeur diminuée des coûts de la vente.
17. Lorsqu'on s'attend à ce que la vente ait lieu dans plus d'un an, l'entité doit évaluer les coûts de la vente à leur valeur actualisée. Toute augmentation de la valeur actualisée des coûts de la vente qui est générée par le passage du temps doit être présentée dans le compte de résultat en tant que coût de financement.
18. Immédiatement avant la classification initiale de l'actif (ou du groupe destiné à être cédé) comme détenu en vue de la vente, les valeurs comptables de l'actif (ou tous les actifs et passifs du groupe) doivent être évaluées selon les Normes applicables.

▼M3

19. Lors de la réévaluation ultérieure d'un groupe destiné à être cédé, les valeurs comptables de tous les actifs et passifs qui n'entrent pas dans le champ d'application des dispositions de la présente Norme en matière d'évaluation, mais qui sont inclus dans un groupe destiné à être cédé classé comme détenu en vue de la vente, doivent être réévaluées conformément aux Normes applicables avant que la juste valeur diminuée des coûts de la vente du groupe destiné à être cédé soit réévaluée.

Comptabilisation des pertes de valeur et des reprises

20. Une entité doit comptabiliser une perte de valeur relative à toute réduction initiale ou ultérieure de l'actif (ou du groupe destiné à être cédé) à la juste valeur diminuée des coûts de la vente, dans la mesure où elle n'a pas été comptabilisée selon le paragraphe 19.
21. Une entité doit comptabiliser un profit au titre de toute augmentation ultérieure de la juste valeur diminuée des coûts de la vente d'un actif, mais n'excédant pas le cumul de pertes de valeurs comptabilisées, soit selon la présente Norme, soit précédemment selon IAS 36 *Dépréciation d'actifs*.
22. Une entité doit comptabiliser un profit au titre de toute augmentation ultérieure de la juste valeur diminuée des coûts de la vente d'un groupe destiné à être cédé:
- (a) dans la mesure où il n'a pas été comptabilisé selon le paragraphe 19;
- mais
- (b) sans excéder la perte de valeur cumulée qui a été comptabilisée, soit selon la présente Norme, soit précédemment selon IAS 36, sur les actifs non courants qui entrent dans le champ d'application des dispositions de la présente Norme en matière d'évaluation.
23. La perte de valeur (ou tout profit ultérieur) comptabilisé au titre d'un groupe destiné à être cédé doit réduire (ou augmenter) la valeur comptable des actifs non courants du groupe qui entrent dans le champ d'application des dispositions de la présente Norme en matière d'évaluation, dans l'ordre d'attribution exposé aux paragraphes 104(a) et (b) et 122 de IAS 36 (telle que révisée en 2004).
24. Un profit ou une perte non comptabilisé(e) précédemment à la date de la vente d'un actif non courant (ou d'un groupe destiné à être cédé) doit être comptabilisé(e) à la date de la décomptabilisation. Les dispositions relatives à la décomptabilisation sont énoncées aux:
- (a) paragraphes 67 à 72 d'IAS 16 (telle que révisée en 2003) concernant les immobilisations corporelles,
- et aux
- (b) paragraphes 112 à 117 d'IAS 38 *Immobilisations incorporelles* (telle que révisée en 2004) en ce qui concerne les immobilisations incorporelles.
25. Une entité ne doit pas amortir un actif non courant lorsqu'il est classé comme détenu en vue de la vente ou lorsqu'il fait partie d'un groupe classé comme détenu en vue de la vente. Il faut continuer à comptabiliser les intérêts et autres charges attribuables aux passifs d'un groupe classé comme détenu en vue de la vente.

Modifications apportées à un plan de vente

26. Si une entité a classé un actif (ou un groupe destiné à être cédé) comme détenu en vue de la vente, mais si les critères des paragraphes 7 à 9 ne sont plus satisfaits, l'entité doit cesser de classer l'actif (ou le groupe destiné à être cédé) comme détenu en vue de la vente.

▼ **M3**

27. L'entité doit évaluer un actif non courant qui cesse d'être classé comme détenu en vue de la vente (ou cesse d'être inclus dans un groupe classé comme détenu en vue de la vente) au montant le plus bas entre:
- (a) sa valeur comptable avant la classification de l'actif (ou du groupe destiné à être cédé) comme détenu en vue de la vente, ajusté au titre de tout amortissement, ou réévaluations qui auraient été comptabilisés si l'actif (ou le groupe destiné à être cédé) n'avait pas été classé comme détenu en vue de la vente,
- et
- (b) sa *valeur recouvrable* à la date de la décision ultérieure de ne pas vendre (*).
28. L'entité doit inclure tout ajustement nécessaire de la valeur comptable d'un actif non courant qui cesse d'être classé comme détenu en vue de la vente dans le résultat (**) des activités continues de la période au cours de laquelle les critères des paragraphes 7 à 9 ne sont plus satisfaits. L'entité doit présenter cet ajustement dans la rubrique du compte de résultat utilisée pour présenter un profit ou une perte, s'il y a lieu, comptabilisé(e) selon le paragraphe 37.
29. Si une entité enlève un actif ou un passif pris individuellement d'un groupe destiné à être cédé, classé comme détenu en vue de la vente, les actifs et les passifs restants du groupe destiné à être vendu doivent continuer à être évalués en tant que groupe, seulement si le groupe satisfait aux critères des paragraphes 7 à 9. Dans le cas contraire, les actifs non courants restants du groupe qui, pris individuellement, satisfont aux critères pour être classés comme détenus en vue de la vente doivent être évalués individuellement au plus bas de leurs valeurs comptables et des justes valeurs diminuées des coûts de la vente à cette date. Tous les actifs non courants qui ne satisfont pas aux critères doivent cesser d'être classés comme détenus en vue de la vente selon le paragraphe 26.

PRÉSENTATION ET INFORMATIONS À FOURNIR

30. **Une entité doit présenter et fournir des informations qui permettent aux utilisateurs de ses états financiers d'évaluer les effets financiers des activités abandonnées et des cessions d'actifs non courants (ou de groupes destinés à être cédés).**

Présentation des activités abandonnées

31. Une *composante* d'une entité comprend des activités et des flux de trésorerie qui peuvent être clairement distingués, sur le plan opérationnel et pour la communication d'informations financières, du reste de l'entité. En d'autres termes, une composante d'une entité aura été une unité génératrice de trésorerie ou un groupe d'unités génératrices de trésorerie lorsqu'elle était détenue pour être utilisée.
32. Une activité abandonnée est une composante dont l'entité s'est séparée ou qui est classée comme détenue en vue de la vente,
- et
- (a) qui représente une ligne d'activité ou une région géographique principale et distincte,
 - (b) fait partie d'un plan unique et coordonné pour se séparer d'une ligne d'activité ou d'une région géographique principale et distincte
- ou
- (c) est une filiale acquise exclusivement en vue de la revente.
33. Une entité doit fournir les informations suivantes:
- (a) un seul montant au compte de résultat comprenant le total:
 - (i) du profit ou de la perte après impôt des activités abandonnées
- et

(*) Si l'actif non courant fait partie d'une unité génératrice de trésorerie, sa valeur recouvrable est la valeur comptable qui aurait été comptabilisée après l'attribution de toute perte de valeur générée sur cette unité génératrice de trésorerie selon IAS 36.

(**) Sauf si l'actif est une immobilisation corporelle ou une immobilisation incorporelle qui a été réévaluée selon IAS 16 ou IAS 38 avant la classification comme détenue en vue de la vente, auquel cas l'ajustement doit être traité comme une augmentation ou une diminution de réévaluation.

▼ M3

(ii) du profit ou de la perte après impôt comptabilisé(e) résultant de l'évaluation à la juste valeur diminuée des coûts de la vente, ou de la cession des actifs ou du (des) groupe(s) destiné(s) à être cédé(s) constituant l'activité abandonnée.

(b) une analyse du montant unique dans (a) en:

(i) les produits, les charges et le profit ou la perte avant impôt des activités abandonnées;

(ii) la charge d'impôt sur le résultat associée, en conformité avec le paragraphe 81(h) d'IAS 12;

(iii) le profit ou la perte comptabilisé(e) résultant de l'évaluation à la juste valeur diminué(e) des coûts de la vente ou de la cession des actifs ou du (des) groupe(s) destiné(s) à être cédé(s) constituant l'activité abandonnée;

et

(iv) la charge d'impôt sur le résultat associée, en conformité avec le paragraphe 81(h) d'IAS 12.

L'analyse peut être présentée soit dans les notes, soit au compte de résultat. Si elle est présentée au compte de résultat, elle doit l'être dans une section identifiée comme se rapportant aux activités abandonnées, c'est-à-dire séparément des activités poursuivies. L'analyse n'est pas nécessaire pour les groupes destinés à être cédés qui sont des filiales nouvellement acquises, qui satisfont aux critères de classification comme détenues en vue de la vente à l'acquisition (voir le paragraphe 11).

(c) les flux de trésorerie nets attribuables aux activités d'exploitation, d'investissement et de financement des activités abandonnées. Ces informations peuvent être présentées soit dans les notes, soit dans les rubriques des états financiers. Ces informations ne sont pas nécessaires pour les groupes destinés à être cédés qui sont des filiales nouvellement acquises, qui satisfont aux critères pour être classées comme détenues en vue de la vente à l'acquisition (voir le paragraphe 11).

34. Une entité doit continuer de présenter les informations à fournir au paragraphe 33 au titre des périodes antérieures présentées dans les états financiers, afin que les informations à fournir correspondent à toutes les activités qui ont été abandonnées jusqu'à la date de clôture de la dernière période présentée.

35. Des ajustements pendant la période courante de montants présentés précédemment en activités abandonnées, qui sont directement liés à la sortie d'une activité abandonnée au cours d'une période précédente, doivent être classés séparément en activités abandonnées. La nature et le montant de tels ajustements doivent être indiqués. Des exemples de circonstances dans lesquelles ces ajustements peuvent survenir incluent ce qui suit:

(a) la résolution d'incertitudes générées par les conditions de la transaction de cession, telles que la résolution des ajustements du prix d'achat et les questions d'indemnisation avec l'acheteur.

(b) la résolution d'incertitudes générées par et directement liées aux activités de la composante avant sa cession, telles que les obligations liées à l'environnement et celles de garantie liées au produit conservées par le vendeur.

(c) le règlement des obligations liées au régime d'avantages du personnel, à condition que le règlement soit directement lié à la transaction de cession.

36. Si une entité cesse de classer une composante d'une entité comme détenue en vue de la vente, le résultat des activités de la composante, présenté précédemment en activités abandonnées selon les paragraphes 33 à 35, doit être reclassé et inclus dans le résultat des activités poursuivies pour toutes les périodes présentées. Les montants au titre de périodes antérieures doivent être décrits comme ayant été présentés de nouveau.

Profits ou pertes liés aux activités poursuivies

37. Tout profit ou perte sur la réévaluation d'un actif non courant (ou d'un groupe destiné à être cédé) classé comme détenu en vue de la vente qui ne satisfait pas à la définition d'une activité abandonnée doit être inclus(e) dans le résultat généré par les activités poursuivies.

▼ **M3**

Présentation d'un actif non courant (ou d'un groupe destiné à être cédé) classé comme détenu en vue de la vente

38. Une entité doit présenter un actif non courant classé comme détenu en vue de la vente et les actifs d'un groupe destiné à être cédé classé comme détenu en vue de la vente séparément des autres actifs du bilan. Les passifs d'un groupe destiné à être cédé classé comme détenu en vue de la vente doivent être présentés séparément des autres passifs du bilan. Ces actifs et ces passifs ne doivent pas être compensés et présentés comme un compte global. Les informations sur les principales catégories d'actifs et de passifs classés comme détenus en vue de la vente, doivent être fournies séparément soit au bilan, soit dans les notes, à l'exception de ce qui est autorisé par le paragraphe 39. Une entité doit présenter séparément tout cumul de produits ou de charges comptabilisé directement en capitaux propres lié à un actif non courant (ou à un groupe destiné à être cédé) classé comme détenu en vue de la vente.
39. Si le groupe destiné à être cédé est une filiale nouvellement acquise qui satisfait aux critères de classification comme détenue en vue de la vente dès l'acquisition (voir le paragraphe 11), il n'est pas nécessaire de fournir des informations concernant les principales catégories d'actifs et de passifs.
40. Une entité ne doit pas reclasser ou présenter de nouveau des montants présentés au titre d'actifs non courants ou au titre d'actifs et de passifs de groupes destinés à être cédés classés comme détenus en vue de la vente dans les bilans relatifs aux périodes antérieures pour refléter la classification dans le bilan de la dernière période présentée.

Informations complémentaires à fournir

41. Une entité doit fournir les informations suivantes dans les notes pour la période au cours de laquelle un actif non courant (ou un groupe destiné à être cédé) a été, soit classé comme détenu en vue de la vente, soit vendu:
 - (a) une description de l'actif non courant (ou du groupe destiné à être cédé);
 - (b) une description des faits et des circonstances de la vente, ou conduisant à la cession attendue, et les modalités et l'échéancier prévus pour cette cession;
 - (c) le profit ou la perte comptabilisé(e) selon les paragraphes 20 à 22 et, s'ils ne sont pas présentés séparément au compte de résultat, la rubrique du compte de résultat qui inclut ce profit ou cette perte;
 - (d) le cas échéant, le segment dans lequel l'actif non courant (ou le groupe destiné à être cédé) est présenté selon IAS 14 *Information sectorielle*.
42. Dans le cas où soit le paragraphe 26, soit le paragraphe 29 s'applique, une entité doit fournir, dans la période où la décision a été prise de modifier le plan de vendre l'actif non courant (ou le groupe destiné à être cédé), une description des faits et des circonstances menant à la décision et l'effet de la décision sur les résultats des activités pour la période et pour toutes les périodes antérieures présentées.

DISPOSITIONS TRANSITOIRES

43. La présente Norme doit être appliquée de manière prospective aux actifs non courants (ou aux groupes destinés à être cédés) qui satisfont aux critères de classification comme détenus en vue de la vente et aux activités qui satisfont aux critères de classification comme abandonnées après la date d'entrée en vigueur de la présente Norme. Une entité peut appliquer les dispositions de la présente Norme à tous les actifs non courants (ou aux groupes destinés à être cédés) qui satisfont aux critères de classification comme détenus en vue de la vente et aux activités qui satisfont aux critères de classification comme abandonnées après toute date avant la date d'entrée en vigueur de la présente Norme, à condition que les évaluations et autres informations nécessaires pour appliquer la présente Norme aient été obtenues au moment où ces critères étaient initialement respectés.

DATE D'ENTRÉE EN VIGUEUR

44. Une entité doit appliquer la présente Norme au titre des périodes annuelles ouvertes à compter du 1^{er} janvier 2005. Une application anticipée est encouragée. Si une entité applique la présente Norme au titre d'une période ouverte avant le 1^{er} janvier 2005, elle doit l'indiquer.

▼ M3

RETRAIT DE IAS 35

45. La présente Norme annule et remplace IAS 35 *Abandon d'activités*.

▼ M3

ANNEXE A

Définitions

La présente annexe fait partie intégrante de la présente Norme.

Unité génératrice de trésorerie	Le plus petit groupe identifiable d'actifs qui génère des entrées de trésorerie largement indépendantes des entrées de trésorerie générées par d'autres actifs ou groupes d'actifs.
composante d'une entité	Activités et flux de trésorerie qui peuvent être clairement distingués, sur le plan opérationnel et pour la communication d'informations financières, du reste de l'entité.
coûts de la vente	Les coûts marginaux directement attribuables à la cession d'un actif (ou d'un groupe destiné à être cédé), à l'exclusion des charges financières et de la charge d'impôt sur le résultat.
actif courant	Un actif qui satisfait à l'un quelconque des critères suivants: <ul style="list-style-type: none"> (a) on s'attend à ce qu'il soit réalisé, ou il est destiné à la vente ou à la consommation dans le cadre du cycle normal de l'exploitation de l'entité; (b) il est détenu principalement aux fins d'être négocié; (c) on s'attend à ce qu'il soit réalisé dans un délai de douze mois après la date de clôture; ou <ul style="list-style-type: none"> (d) il s'agit de trésorerie ou d'équivalent de trésorerie sauf s'il ne peut être échangé ou utilisé pour régler un passif pendant au moins douze mois à compter de la date de clôture.
activité abandonnée	Une composante d'une entité dont l'entité s'est séparée ou bien qui est classée comme détenue en vue de la vente et: <ul style="list-style-type: none"> (a) qui représente une ligne d'activité ou une région géographique principale et distincte, (b) fait partie d'un plan unique et coordonné pour se séparer d'une ligne d'activité ou d'une région géographique principale et distincte ou <ul style="list-style-type: none"> (c) est une filiale acquise exclusivement en vue de la vente.
groupe destiné à être cédé	Un groupe d'actifs destinés à être cédés, par la vente ou d'une autre manière, ensemble en tant que groupe dans une transaction unique, et les passifs directement liés à ces actifs qui seront transférés lors de la transaction. Le groupe inclut le goodwill acquis lors d'un regroupement d'entreprises si le groupe est une unité génératrice de trésorerie à laquelle un goodwill a été attribué selon les dispositions des paragraphes 80 à 87 de IAS 36 <i>Dépréciation d'actifs</i> (telle que révisée en 2004) ou s'il s'agit d'une activité au sein d'une telle unité génératrice de trésorerie.
juste valeur	Le montant pour lequel un actif pourrait être échangé, ou un passif éteint, entre des parties bien informées et consentantes dans le cadre d'une transaction effectuée dans des conditions de concurrence normale.
engagement ferme d'achat	Accord avec une partie non liée, irrévocable pour les deux parties et habituellement juridiquement exécutoire, qui (a) spécifie toutes les conditions importantes, y compris le prix et l'échéancier des transactions, et (b) inclut un élément dissuasif pour

▼ M3

	inexécution qui est suffisamment important pour rendre l'exécution hautement probable .
hautement probable	De façon significative plus probable qu' improbable .
actif non courant	Actif qui ne satisfait pas à la définition d'un actif courant .
probable	Plus probable qu' improbable .
valeur recouvrable	La valeur la plus élevée entre la juste valeur d'un actif diminuée des coûts de la vente et sa valeur d'utilité .
valeur d'utilité	La valeur actualisée des flux de trésorerie futurs estimés attendus de l'utilisation continue d'un actif et de sa cession à la fin de sa durée d'utilité.

▼M3

ANNEXE B

Texte supplémentaire à appliquer

La présente annexe fait partie intégrante de la présente Norme.

PROLONGATION DE LA PÉRIODE REQUISE POUR CONCLURE UNE VENTE

- B1 Comme indiqué au paragraphe 9, une prolongation de la période nécessaire pour conclure une vente n'empêche pas un actif (ou un groupe destiné à être cédé) d'être classé comme détenu en vue de la vente si le retard est causé par des événements ou des circonstances indépendants du contrôle de l'entité et s'il y a suffisamment d'éléments probants que l'entité demeure engagée dans son plan de cession de l'actif (ou du groupe destiné à être cédé). Il doit par conséquent être fait exception à la condition de durée d'un an stipulée au paragraphe 8 dans les situations suivantes où de tels événements ou circonstances surviennent:
- (a) à la date à laquelle elle s'engage dans un plan de cession d'un actif non courant (ou d'un groupe destiné à être cédé), une entité s'attend de manière raisonnable à ce que des tiers (distincts d'un acheteur) imposent des conditions au transfert de l'actif (ou du groupe destiné à être cédé) qui prolongeront la période requise pour conclure la vente, et:
 - (i) les actions nécessaires pour satisfaire à ces conditions ne peuvent pas être mises en œuvre avant l'obtention d'un *engagement d'achat ferme*;
 - et
 - (ii) un engagement d'achat ferme est hautement probable dans le délai d'une année.
 - (b) une entité obtient un engagement d'achat ferme à la suite duquel un acheteur ou d'autres tiers imposent de manière inattendue des conditions au transfert d'un actif non courant (ou d'un groupe destiné à être cédé) classé précédemment comme détenu en vue de la vente qui prolongeront la durée requise pour conclure la vente, et:
 - (i) les mesures nécessaires pour faire face aux conditions ont été prises avec diligence,
 - et
 - (ii) on s'attend à une résolution favorable des facteurs de retard.
 - (c) pendant la période initiale d'une année, des circonstances surviennent qui étaient précédemment considérées comme peu probables et, en conséquence, un actif non courant (ou un groupe destiné à être cédé) classé auparavant comme détenu en vue de la vente n'est pas vendu à la fin de cette période, et:
 - (i) au cours de la période initiale d'une année, l'entité a pris les mesures nécessaires pour faire face au changement de circonstances,
 - (ii) l'actif non courant (ou le groupe destiné à être cédé) est activement commercialisé à un prix qui est raisonnable, étant donné le changement de circonstances,
 - et
 - (iii) les critères des paragraphes 7 et 8 sont respectés.

▼M3

ANNEXE C

Modifications apportées aux autres Normes

Les amendements de la présente annexe doivent être appliqués au titre de périodes annuelles ouvertes à compter du 1^{er} janvier 2005. Si une entité adopte la présente Norme au titre d'une période antérieure, les présents amendements doivent s'appliquer à cette période antérieure.

C1 IAS 1 *Présentation des états financiers* (telle que révisée en 2003) est modifiée de la façon décrite ci-dessous.

Le paragraphe 68 est modifié de la façon suivante:

68. ***Au minimum, le bilan doit comporter des postes présentant les montants suivants dans la mesure où ils ne sont pas présentés selon le paragraphe 68A:***

(a) ...

Le paragraphe 68A est ajouté comme suit:

68A. ***Le bilan doit comporter également des postes présentant les montants suivants:***

(a) ***le total des actifs classés comme détenus en vue de la vente et les actifs inclus dans des groupes destinés à être cédés qui sont classés comme détenus en vue de la vente selon IFRS 5 Actifs non courants détenus en vue de la vente et activités abandonnées;***

et

(b) ***passifs inclus dans des groupes destinés à être cédés classés comme détenus en vue de la vente selon IFRS 5.***

Le paragraphe 81 est modifié de la façon suivante:

81. ***Au minimum, le compte de résultat doit comporter des postes présentant les montants suivants au titre de la période:***

...

(d) ***charge d'impôt sur le résultat;***

(e) ***un montant unique comprenant le total (i) du résultat après impôt des activités abandonnées et (ii) du résultat après impôt comptabilisé et résultant de l'évaluation à la juste valeur, diminuée des coûts de la vente, ou de la cession des actifs ou du (des) groupe(s) destiné(s) à être cédé(s) constituant l'activité abandonnée;***

et

(f) ***résultat.***

Le paragraphe 87(e) est modifié comme suit:

(e) activités abandonnées;

C2 Dans IAS 10 *Événements postérieurs à la date de clôture*, le paragraphe 22 (b) et (c) est modifié comme suit:

(b) l'annonce d'un plan pour abandonner une activité;

(c) des acquisitions importantes d'actifs, la classification d'actifs comme détenus en vue de la vente selon IFRS 5 *Actifs non courants détenus en vue de la vente et activités abandonnées*, d'autres sorties d'actifs ou expropriation par les pouvoirs publics d'actifs importants;

C3 IAS 14 *Information sectorielle* est modifiée comme décrit ci-après.

Le paragraphe 52 est modifié de la façon suivante:

52. ***Une entité doit communiquer le résultat sectoriel au titre de chaque secteur à présenter, en présentant le résultat des activités poursuivies séparément de celui des activités abandonnées.***

Le paragraphe 52A est ajouté comme suit:

52A. ***Une entité doit retraiter les résultats sectoriels de périodes antérieures présentés dans les états financiers afin que les informations à fournir requises par le paragraphe 52 relatives à des activités abandonnées se rapportent à toutes les activités qui avaient été classées comme abandonnées à la date de clôture de la dernière période présentée.***

▼M3

Le paragraphe 67 est modifié de la façon suivante:

67. Une entité doit présenter un rapprochement entre les informations fournies pour les secteurs à présenter et les informations globales fournies dans ses états financiers consolidés ou ses états financiers individuels. En présentant le rapprochement, l'entité doit rapprocher les produits sectoriels des produits de l'entité provenant des clients externes (incluant le montant des produits de l'entité provenant de clients externes et non pris en compte dans un secteur quelconque); le résultat sectoriel provenant des activités poursuivies doit être rapproché du résultat opérationnel de l'entité évalué de façon comparable ainsi que de son résultat net; le résultat sectoriel provenant d'activités abandonnées doit être rapproché du résultat de l'entité en provenance des activités abandonnées; les actifs sectoriels doivent être....

- C4 IAS 16 *Immobilisations corporelles*, telle que révisée en 2003, est amendée comme décrit ci-après.

Le paragraphe 3 est modifié de la façon suivante:

3. La présente Norme ne s'applique pas:

- (a) aux immobilisations corporelles classifiées comme détenues en vue de la vente selon IFRS 5 *Actifs non courants détenus en vue de la vente et activités abandonnées*;
- (b) aux actifs biologiques...;
- ou
- (c) aux droits miniers ...

Toutefois, la présente Norme s'applique aux immobilisations corporelles utilisées pour développer ou maintenir les actifs décrits en (b) et (c).

Le paragraphe 55 est modifié de la façon suivante:

55. ... L'amortissement d'un actif doit cesser à la première date à laquelle cet actif est classé comme détenu en vue de la vente (ou inclus dans un groupe destiné à être cédé qui est classé comme détenu en vue de la vente) selon IFRS 5 et la date à laquelle cet actif est décomptabilisé. Par conséquent, l'amortissement ne cesse pas lorsque l'actif est laissé inutilisé ou mis hors service, sauf si l'actif est entièrement amorti. Toutefois, ...

Le paragraphe 73(e)(ii) est modifié comme suit:

(ii) actifs classés comme détenus en vue de la vente ou inclus dans un groupe destiné à être cédé classé comme détenu en vue de la vente selon IFRS 5 et autres cessions;

Le paragraphe 79(c) est modifié comme suit:

- (c) la valeur comptable des immobilisations corporelles mises hors service et non classées comme détenues en vue de la vente selon IFRS 5;

- C5 Dans IAS 17 *Locations*, telle que révisée en 2003, le paragraphe 41A est ajouté comme suit:

41A. Un actif issu d'un contrat de location-financement qui est classé comme détenu en vue de la vente (ou inclus dans un groupe destiné à être cédé qui est classé comme détenu en vue de la vente) selon IFRS 5 doit être comptabilisé selon cette Norme.

- C6 IAS 27 *États financiers consolidés et individuels*, est modifiée comme décrit ci-après.

Le paragraphe 12 est modifié de la façon suivante:

12. Les états financiers consolidés doivent inclure toutes les filiales de la société mère(*).

Une note de bas de page est ajoutée au paragraphe 12 comme suit:

- (*) Si lors de l'acquisition, une filiale satisfait aux critères lui permettant d'être classée comme détenue en vue de la vente selon IFRS 5 *Actifs non courants détenus en vue de la vente et activités abandonnées*, elle doit être comptabilisée selon cette Norme.

Les paragraphes 16 à 18 sont supprimés.

Le paragraphe 37 est modifié de la façon suivante:

37. Lorsque des états financiers individuels sont préparés, les participations dans des filiales, les entités conjointement contrôlées et les

▼M3

entreprises associées qui ne sont pas classées comme détenues en vue de la vente (ou incluses dans un groupe destiné à être cédé qui est classé comme détenu en vue de la vente) selon IFRS 5 doivent être comptabilisées:

- (a) *soit au coût,*
- (b) *soit selon IAS 39.*

La même méthode comptable doit être appliquée à chaque catégorie de participations. Les participations dans des filiales, des entités contrôlées conjointement et des entreprises associées qui sont classées comme détenues en vue de la vente (ou incluses dans un groupe destiné à être cédé qui est classé comme détenu en vue de la vente) selon IFRS 5 doivent être comptabilisées selon cette Norme.

Le paragraphe 39 est modifié de la façon suivante:

39. *Les participations dans des entités contrôlées conjointement et des entreprises associées qui sont comptabilisées selon IAS 39 dans les états financiers consolidés doivent être comptabilisées de la même manière dans les états financiers individuels de l'investisseur.*

Le paragraphe 40(a) et (b) est supprimé.

- C7 IAS 28 *Participations dans des entreprises associées* est modifiée comme décrit ci-après.

Le paragraphe 13 est modifié de la façon suivante:

13. *Une participation dans une entreprise associée doit être comptabilisée selon la méthode de la mise en équivalence sauf si:*
- (a) *la participation est classée comme détenue en vue de la vente selon IFRS 5 Actifs non courants détenus en vue de la vente et activités abandonnées;*
 - (b) ...

Le paragraphe 14 est modifié de la façon suivante:

14. *Les participations décrites au paragraphe 13(a) doivent être comptabilisées selon IFRS 5.*

Le paragraphe 15 est modifié de sorte que, après la suppression de la référence à IAS 22 *Regroupement d'entreprises* effectuée par IFRS 3 *Regroupement d'entreprises*, il devient:

15. Lorsqu'une participation dans une entreprise associée, classée auparavant comme détenue en vue de la vente, ne satisfait plus aux critères de cette classification, elle doit être comptabilisée selon la méthode de la mise en équivalence à compter de la date de sa classification comme détenue en vue de la vente. Les états financiers au titre des périodes depuis la classification comme détenue en vue de la vente doivent être retraités en conséquence.

Le paragraphe 16 est supprimé.

Le paragraphe 38 est modifié de la façon suivante:

38. *...présenté. La quote-part de l'investisseur dans toutes les activités abandonnées de ces entreprises associées doit également être présentée séparément.*

- C8 IAS 31 *Intérêts dans des coentreprises* est modifiée comme décrit ci-après.

Le paragraphe 2(a) est modifié comme suit:

- (a) *la participation est classée comme détenue en vue de la vente selon IFRS 5 Actifs non courants détenus en vue de la vente et activités abandonnées;*

Le paragraphe 42 est modifié de la façon suivante:

42. *Les participations dans des entités contrôlées conjointement qui sont classées comme détenues en vue de la vente selon IFRS 5 doivent être comptabilisées selon cette Norme.*

Le paragraphe 43 est modifié de sorte que, après la suppression de la référence à IAS 22 *Regroupement d'entreprises* effectuée par IFRS 3, il devient:

43. Lorsqu'une participation dans une entité contrôlée conjointement, classée auparavant comme détenue en vue de la vente, ne satisfait plus aux critères de cette classification, elle doit être comptabilisée selon la consolidation proportionnelle ou la méthode de la mise en équivalence

▼ **M3**

à compter de la date de sa classification comme détenue en vue de la vente. Les états financiers au titre des périodes depuis la classification comme détenue en vue de la vente doivent être retraités en conséquence.

Le paragraphe 44 est supprimé.

- C9 IAS 36 *Dépréciation d'actifs* (publiée en 1998) est modifiée comme décrit ci-après.

Le paragraphe 1 est modifié de la façon suivante:

1. **La présente Norme doit s'appliquer à la comptabilisation de la dépréciation de tous les actifs autres que:**

(a) ...

(f) ... (voir IAS 40 Immeubles de placement);

(g) ... (voir IAS 41 Agriculture);

et

(h) **les actifs non courants (ou groupes destinés à être cédés) classés comme détenus en vue de la vente selon IFRS 5 Actifs non courants détenus en vue de la vente et activités abandonnées.**

Le paragraphe 2 est modifié de la façon suivante:

2. La présente Norme ne s'applique ni aux stocks, ni aux actifs générés par des contrats de construction, ni aux actifs d'impôt différé, ni aux actifs résultant d'avantages du personnel, ni aux actifs classés comme détenus en vue de la vente (ou inclus dans un groupe destiné à être cédé qui est classé comme détenu en vue de la vente) car les Normes existantes applicables à ces actifs contiennent déjà des dispositions spécifiques pour la comptabilisation et l'évaluation de ces actifs.

Au paragraphe 5, la définition d'une unité génératrice de trésorerie est modifiée de la façon suivante:

Une unité génératrice de trésorerie est le plus petit groupe identifiable d'actifs qui génère des entrées de trésorerie largement indépendantes des entrées de trésorerie générées par d'autres actifs ou groupes d'actifs.

Une note de bas de page est ajoutée au paragraphe 9(f) comme suit:

- (*) Une fois qu'un actif satisfait aux critères pour être classé comme détenu en vue de la vente (ou est inclus dans un groupe destiné à être cédé qui est classé comme détenu en vue de la vente) il est exclu du champ d'application d'IAS 36 et est comptabilisé selon IFRS 5.

- C10 IAS 36 *Dépréciation d'actifs* (telle que révisée en 2004) est modifiée comme décrit ci-après.

Toutes les références au «prix de vente net» sont remplacées par «la juste valeur diminuée des coûts de la vente».

Le paragraphe 2 est modifié de la façon suivante:

2. **La présente Norme doit s'appliquer à la comptabilisation de la dépréciation de tous les actifs autres que:**

(a) ...

(i) **les actifs non courants (ou les groupes destinés à être cédés) classés comme détenus en vue de la vente selon IFRS 5 Actifs non courants détenus en vue de la vente et activités abandonnées.**

Le paragraphe 3 est modifié de la façon suivante:

3. La présente Norme ne s'applique ni aux stocks, ni aux actifs générés par des contrats de construction, ni aux actifs d'impôt différé, ni aux actifs résultant d'avantages du personnel, ni aux actifs classés comme détenus en vue de la vente (ou inclus dans un groupe destiné à être cédé qui est classé comme détenu en vue de la vente) car les Normes existantes applicables à ces actifs contiennent des dispositions pour la comptabilisation et l'évaluation de ces actifs.

Au paragraphe 6, la définition d'une unité génératrice de trésorerie est modifiée de la façon suivante:

Une unité génératrice de trésorerie est le plus petit groupe identifiable d'actifs qui génère des entrées de trésorerie largement indépendantes des entrées de trésorerie générées par d'autres actifs ou groupes d'actifs.

▼ **M3**

Une note de bas de page est ajoutée à la dernière phrase du paragraphe 12 (f) comme suit:

- (*) Une fois qu'un actif satisfait aux critères pour être classé comme détenu en vue de la vente (ou est inclus dans un groupe destiné à être cédé qui est classé comme détenu en vue de la vente), il est exclu du champ d'application de la présente Norme et est comptabilisé selon IFRS 5.

C11 Dans IAS 37 *Provisions, passifs éventuels et actifs éventuels*, le paragraphe 9 est modifié de la façon suivante:

9. La présente Norme s'applique aux provisions pour restructurations (y compris les activités abandonnées). Lorsqu'une restructuration satisfait à la définition d'une activité abandonnée, des informations complémentaires peuvent être imposées par IFRS 5 *Actifs non courants détenus en vue de la vente et activités abandonnées*.

C12 IAS 38 *Immobilisations incorporelles* (publiée en 1998) (*) est modifiée comme décrit ci-après.

Le paragraphe 2 est modifié de la façon suivante:

2. ... La présente Norme ne s'applique pas, par exemple à:

(a) ...

(e) ...;

(f) ... et évaluation);

et

- (g) aux immobilisations incorporelles non courantes classées comme détenues en vue de la vente (ou incluses dans un groupe destiné à être cédé qui est classé comme détenu en vue de la vente) selon IFRS 5 *Actifs non courants détenus en vue de la vente et activités abandonnées*.

Le paragraphe 79 est modifié de la façon suivante:

79. ... ***L'amortissement doit cesser à la première date à laquelle cet actif est classé comme détenu en vue de la vente (ou inclus dans un groupe destiné à être cédé qui est classé comme détenu en vue de la vente) selon IFRS 5 Actifs non courants détenus en vue de la vente et activités abandonnées et la date à laquelle l'actif est décomptabilisé.***

Le paragraphe 106 est modifié de la façon suivante:

106. L'amortissement ne cesse pas lorsque l'immobilisation incorporelle n'est plus utilisée sauf si l'actif a été entièrement amorti ou est classé comme détenu en vue de la vente (ou est inclus dans un groupe destiné à être cédé qui est classé comme détenu en vue de la vente) selon IFRS 5.

Le paragraphe 107(e)(ii) est modifié comme suit:

- (ii) les actifs classés comme détenus en vue de la vente ou inclus dans un groupe destiné à être cédé classé comme détenu en vue de la vente selon IFRS 5 et autres cessions;

C13 IAS 38 *Dépréciation d'actifs* (telle que révisée en 2004) est modifiée comme décrit ci-après.

Le paragraphe 3 est modifié de la façon suivante:

3. ... La présente Norme ne s'applique pas, par exemple:

(a) ...

- (h) aux immobilisations incorporelles non courantes classées comme détenues en vue de la vente (ou incluses dans un groupe destiné à être cédé qui est classé comme détenu en vue de la vente) selon IFRS 5 *Actifs non courants détenus en vue de la vente et activités abandonnées*.

Le paragraphe 97 est modifié de la façon suivante:

97. ... ***L'amortissement doit cesser à la première date à laquelle cet actif est classé comme détenu en vue de la vente (ou inclus dans un groupe destiné à être cédé qui est classé comme détenu en vue de la vente) selon IFRS 5 Actifs non courants détenus en vue de la vente***

(*) Telle que modifiée par IAS 16 en 2003.

▼M3

et activités abandonnées et la date à laquelle l'actif est décomptabilisé...

Le paragraphe 117 est modifié de la façon suivante:

117. L'amortissement d'une immobilisation incorporelle à durée d'utilité finie ne cesse pas lorsqu'elle n'est plus utilisée, sauf si l'actif a été entièrement amorti ou est classé comme détenu en vue de la vente (ou est inclus dans un groupe destiné à être cédé qui est classé comme détenu en vue de la vente) selon IFRS 5.

Le paragraphe 118(e)(ii) est modifié comme suit:

- (ii) actifs classés comme détenus en vue de la vente ou inclus dans un groupe destiné à être cédé classé comme détenu en vue de la vente selon IFRS 5 et autres cessions;

C14 IAS 40 *Immeubles de placement*, telle que révisée en 2003, est modifiée comme décrit ci-après.

Le paragraphe 9(a) est modifié comme suit:

- (a) immeubles détenus en vue de la vente dans le cadre normal de l'activité.

Le paragraphe 56 est modifié de la façon suivante:

56. *Après la comptabilisation initiale, une entité qui choisit le modèle du coût doit évaluer l'ensemble de ses immeubles de placement selon les dispositions de IAS 16 relatives à ce modèle, à l'exception de ceux qui satisfont aux critères de classification comme détenus en vue de la vente (ou sont inclus dans un groupe destiné à être cédé qui est classé comme détenu en vue de la vente) selon IFRS 5 Actifs non courants détenus en vue de la vente et activités abandonnées. Les immeubles de placement qui satisfont aux critères de classification comme détenus en vue de la vente (ou sont inclus dans un groupe destiné à être cédé qui est classé comme détenu en vue de la vente) doivent être évalués selon IFRS 5.*

Le paragraphe 76(c) est modifié comme suit:

- (c) *actifs classés comme détenus en vue de la vente ou inclus dans un groupe destiné à être cédé, classé comme détenu en vue de la vente selon IFRS 5 et autres cessions;*

Le paragraphe 79(d)(iii) est modifié comme suit:

- (iii) *actifs classés comme détenus en vue de la vente ou inclus dans un groupe destiné à être cédé, classé comme détenu en vue de la vente selon IFRS 5 et autres cessions;*

C15 IAS 41 *Agriculture* est modifiée comme décrit ci-après.

Le paragraphe 30 est modifié de la façon suivante:

30. *Il est présumé que la juste valeur d'un actif biologique peut être évaluée de manière fiable. Toutefois, cette présomption peut être réfutée uniquement lors de la comptabilisation initiale d'un actif biologique pour lequel les prix ou les valeurs déterminés par le marché ne sont pas disponibles et pour lequel les autres méthodes d'évaluation de la juste valeur sont manifestement reconnues non fiables. Si tel est le cas, cet actif biologique doit être évalué à son coût diminué du cumul des amortissements et du cumul des pertes de valeur. Une fois que la juste valeur d'un tel actif biologique est susceptible d'être évaluée de manière fiable, une entité doit l'évaluer à sa juste valeur diminuée des coûts estimés du point de vente. Une fois qu'un actif biologique non courant satisfait aux critères de classification comme détenu en vue de la vente (ou est inclus dans un groupe destiné à être cédé qui est classé comme détenu en vue de la vente) selon IFRS 5 Actifs non courants détenus en vue de la vente et activités abandonnées, il est présumé que la juste valeur peut être évaluée de façon fiable.*

Le paragraphe 50(c) est modifié comme suit:

- (c) *les diminutions attribuables aux ventes et aux actifs biologiques classés comme détenus en vue de la vente (ou inclus dans un groupe destiné à être cédé qui est classé comme détenu en vue de la vente) selon IFRS 5;*

▼ **M3**

C16 IFRS 1 *Première adoption des Normes internationales d'information financière* est modifiée de la façon décrite ci-dessous.

Le paragraphe 12(b) est modifié comme suit:

- (b) les paragraphes 26 à 34B interdisent l'application rétrospective de certaines dispositions d'autres IFRS.

Le paragraphe 26 est modifié de la façon suivante:

26. La présente Norme interdit l'application rétrospective de certaines dispositions d'autres IFRS relatives:

- (a) ...
 - (b) à la comptabilité de couverture (paragraphes 28 à 30);
 - (c) aux estimations (paragraphes 31 à 34);
- et
- (d) aux actifs classés comme détenus en vue de la vente et aux activités abandonnées.

Le paragraphe 34A est ajouté comme suit:

34A. IFRS 5 s'applique de manière prospective aux actifs non courants (ou aux groupes destinés à être cédés) qui satisfont aux critères de classification comme détenus en vue de la vente et aux activités qui satisfont aux critères de classification comme abandonnées après la date d'entrée en vigueur de la présente Norme. IFRS 5 permet à une entité d'appliquer les dispositions de la présente Norme à tous les actifs non courants (ou aux groupes destinés à être cédés) qui satisfont aux critères de classification comme détenus en vue de la vente et aux activités qui satisfont aux critères de classification comme abandonnées après toute date avant la date d'entrée en vigueur de la présente Norme, à condition que les évaluations et autres informations nécessaires pour appliquer la présente IFRS aient été obtenues au moment où ces critères étaient initialement respectés.

Le paragraphe 34B est ajouté comme suit:

34B. Une entité dont la date de transition aux Normes est antérieure au 1^{er} janvier 2005 doit appliquer les dispositions transitoires d'IFRS 5. Une entité dont la date de transition aux Normes est à compter du 1^{er} janvier 2005 doit appliquer IFRS 5 de manière rétrospective.

C17 IFRS 3 *Regroupements d'entreprises* est modifiée comme décrit ci-après.

Le paragraphe 36 est modifié de la façon suivante:

36. L'acquéreur doit, à la date d'acquisition, affecter le coût d'un regroupement d'entreprises en comptabilisant les actifs, les passifs et les passifs éventuels identifiables de l'entreprise acquise qui satisfont aux critères de comptabilisation du paragraphe 37 à leurs justes valeurs à cette date, à l'exception des actifs non courants (ou des groupes destinés à être cédés) classés comme détenus en vue de la vente selon IFRS 5 *Actifs non courants détenus en vue de la vente et activités abandonnées*, qui doivent être comptabilisés à leur juste valeur diminuée des coûts de la vente. Toute différence ...

Le paragraphe 75(b) et (d) est modifié comme suit:

- (b) le goodwill complémentaire comptabilisé au cours de la période, à l'exclusion du goodwill inclus dans un groupe destiné à être cédé qui, lors de l'acquisition, satisfait aux critères lui permettant d'être classé comme détenu en vue de la vente selon IFRS 5;
- (d) le goodwill inclus dans un groupe destiné à être cédé, classé comme détenu en vue de la vente selon IFRS 5, et le goodwill décomptabilisé pendant la période sans avoir été inclus auparavant dans un groupe destiné à être cédé, classé comme détenu en vue de la vente;

C18 Dans les Normes internationales d'information financière, y compris les Normes comptables internationales et les Interprétations, applicables au 31 mars 2004, les références aux «abandons d'activités» sont modifiées pour devenir «activités abandonnées».

▼ **M3***NORME COMPTABLE INTERNATIONALE 36***Dépréciation d'actifs**

SOMMAIRE

	Paragraphes
Objectif	1
Champ d'application	2-5
Définitions	6
Identification d'un actif qui a pu perdre de la valeur	7-17
Évaluation de la valeur recouvrable	18-57
Évaluation de la valeur recouvrable d'une immobilisation incorporelle ayant une durée d'utilité indéterminée	24
Juste valeur diminuée des coûts de la vente	25-29
Valeur d'utilité	30-57
Base d'estimation des flux de trésorerie futurs	33-38
Composition des estimations des flux de trésorerie futurs	39-53
Flux de trésorerie futurs en monnaie étrangère	54
Taux d'actualisation	55-57
Comptabilisation et évaluation d'une perte de valeur	58-64
Unités génératrices de trésorerie et goodwill	65-108
Identification de l'unité génératrice de trésorerie à laquelle un actif appartient	66-73
Valeur recouvrable et valeur comptable d'une unité génératrice de trésorerie	74-103
Goodwill	80-99
Affectation du goodwill aux unités génératrices de trésorerie	80-87
Test de dépréciation des unités génératrices de trésorerie avec goodwill	88-90
Intérêts minoritaires	91-95
Échéancier des tests de dépréciation	96-99
Actifs de support	100-103
Perte de valeur d'une unité génératrice de trésorerie	104-108
Reprise d'une perte de valeur	109-125
Reprise d'une perte de valeur d'un actif isolé	117-121
Reprise d'une perte de valeur d'une unité génératrice de trésorerie	122-123
Reprise d'une perte de valeur concernant un goodwill	124-125
Informations à fournir	126-137
Estimations utilisées pour évaluer les valeurs recouvrables d'unités génératrices de trésorerie avec goodwill ou immobilisations incorporelles à durée d'utilité indéterminée	134-137
Dispositions transitoires et date d'entrée en vigueur	138-140
Retrait d'IAS 36 (publiée en 1998)	141

La présente Norme révisée remplace IAS 36 (1998) *Dépréciation d'actifs* et doit être appliquée:

- (a) lors d'une acquisition, au goodwill et aux immobilisations incorporelles acquis lors de regroupements d'entreprises pour lesquels la date de l'accord est le ou après le 31 mars 2004.
- (b) à tous les autres actifs, pour les périodes annuelles ouvertes à compter du ou après le 31 mars 2004.

Une application anticipée est encouragée.

▼M3

OBJECTIF

1. L'objectif de la présente Norme est de prescrire les procédures qu'une entité applique pour s'assurer que ses actifs sont comptabilisés pour une valeur qui n'excède pas leur valeur recouvrable. Un actif est comptabilisé pour une valeur supérieure à sa valeur recouvrable si sa valeur comptable excède le montant qui sera recouvré lors de son utilisation ou de sa vente. Si tel est le cas, l'actif est déclaré comme s'étant déprécié et la présente Norme impose que l'entité comptabilise une perte de valeur. La présente Norme spécifie également dans quels cas une entité doit reprendre une perte de valeur et prescrit de fournir certaines informations.

CHAMP D'APPLICATION

2. *La présente Norme doit s'appliquer à la comptabilisation de la dépréciation de tous les actifs autres que:*
 - (a) *les stocks (voir IAS 2, Stocks);*
 - (b) *les actifs générés par des contrats de construction (voir IAS 11, Contrats de construction);*
 - (c) *les actifs d'impôt différé (voir IAS 12, Impôts sur le résultat);*
 - (d) *les actifs générés par des avantages du personnel (voir IAS 19, Avantages du personnel);*
 - (e) *les actifs financiers compris dans le champ d'application de IAS 39, Instruments financiers: Comptabilisation et évaluation;*
 - (f) *les immeubles de placement évalués à la juste valeur (voir IAS 40, Immeubles de placement);*
 - (g) *les actifs biologiques liés à une activité agricole évalués à la juste valeur diminuée des coûts estimés au point de vente (voir IAS 41, Agriculture);*
 - (h) *les coûts d'acquisition différés, et les immobilisations incorporelles, générés par les droits contractuels d'un assureur selon des contrats d'assurance dans le champ d'application de IFRS 4 Contrats d'assurance;*

et

 - (i) *les actifs non courants (ou groupes destinés à être sortis) classés comme étant détenus pour la vente selon IFRS 5 Actifs non courants détenus pour la vente et activités abandonnées.*
3. La présente Norme ne s'applique ni aux stocks, ni aux actifs générés par des contrats de construction, ni aux actifs d'impôt différé, ni aux actifs résultant d'avantages du personnel, ni aux actifs classés comme étant détenus pour la vente (ou inclus dans un groupe destiné à être sorti qui est classé comme étant détenu pour la vente) car les Normes existantes applicables à ces actifs contiennent des dispositions spécifiques concernant leur comptabilisation et évaluation.
4. La présente Norme s'applique aux actifs financiers classés en tant que:
 - (a) filiales, telles que définies dans IAS 27, *États financiers consolidés et individuels;*
 - (b) entreprises associées, telles que définies dans IAS 28, *Participations dans des entreprises associées;*

et

 - (c) coentreprises, telles que définies dans IAS 31, *Participations dans des coentreprises.*

En ce qui concerne la dépréciation d'autres actifs financiers, il faut se référer à IAS 39.

5. La présente Norme ne s'applique ni aux actifs financiers dans le champ d'application de IAS 39, ni aux immeubles de placement évalués à la juste valeur selon IAS 40, ni aux actifs biologiques liés à l'activité agricole évalués à la juste valeur diminuée des coûts estimés au point de vente selon IAS 41. Toutefois, la présente Norme s'applique aux actifs comptabilisés à un montant réévalué (c'est-à-dire à la juste valeur) selon d'autres Normes, comme le modèle de réévaluation dans IAS 16 *Immobilisations corporelles*. Identifier si un actif réévalué a pu se déprécier dépend de la base utilisée pour déterminer la juste valeur:

▼M3

- (a) si la juste valeur de l'actif est sa valeur de marché, la seule différence entre la juste valeur de l'actif et sa juste valeur diminuée des coûts de la vente correspond aux coûts marginaux directs de sortie de l'actif:
- (i) si les coûts de sortie sont négligeables, la valeur recouvrable de l'actif réévalué est nécessairement voisine de son montant réévalué (c'est-à-dire de sa juste valeur) ou supérieure à ce dernier. Dans ce cas, après l'application des dispositions relatives à la réévaluation, il est improbable que l'actif réévalué se soit déprécié et il n'est pas nécessaire d'estimer sa valeur recouvrable.
- (ii) si les coûts de sortie ne sont pas négligeables, la juste valeur diminuée des coûts de la vente de l'actif réévalué est nécessairement inférieure à sa juste valeur. Par conséquent, l'actif réévalué se sera déprécié si sa valeur d'utilité est inférieure à son montant réévalué (c'est-à-dire sa juste valeur). Dans ce cas, après l'application des dispositions relatives à la réévaluation, l'entité applique la présente Norme pour déterminer si l'actif a pu se déprécier.
- (b) si la juste valeur de l'actif est déterminée sur une base autre que sa valeur de marché, son montant réévalué (c'est-à-dire sa juste valeur) peut être supérieur ou inférieur à sa valeur recouvrable. En conséquence, après l'application des dispositions relatives à la réévaluation, l'entité applique la présente Norme pour déterminer si l'actif a pu se déprécier.

DÉFINITIONS

6. *Dans la présente Norme, les termes suivants ont la signification indiquée ci-après:*

Un marché actif est un marché pour lequel sont réunies les conditions suivantes:

- (a) *les éléments négociés sur ce marché sont homogènes;*
- (b) *on peut normalement trouver à tout moment des acheteurs et des vendeurs consentants;*

et

- (c) *les prix sont mis à la disposition du public.*

La date de l'accord pour un regroupement d'entreprises est la date à laquelle les parties qui se regroupent parviennent à un accord quant au fond et, dans le cas d'entités cotées en bourse, la date de l'annonce au public. Dans le cas d'une prise de contrôle hostile, la première date à laquelle les parties qui se regroupent parviennent à un accord sur le fond est celle où un nombre suffisant de détenteurs de l'entreprise acquise ont accepté l'offre de l'acquéreur permettant à celui-ci d'obtenir le contrôle de l'entreprise acquise.

La valeur comptable est le montant auquel un actif est comptabilisé après déduction du cumul des amortissements et du cumul des pertes de valeur y afférents.

Une unité génératrice de trésorerie est le plus petit groupe identifiable d'actifs qui génère des entrées de trésorerie largement indépendantes des entrées de trésorerie générées par d'autres actifs ou groupes d'actifs.

Les actifs de support sont des actifs, autres que le goodwill, qui contribuent aux flux de trésorerie futurs tant de l'unité génératrice de trésorerie examinée que d'autres unités génératrices de trésorerie.

Les coûts de sortie sont des coûts marginaux directement attribuables à la sortie d'un actif ou d'une unité génératrice de trésorerie, à l'exclusion des charges financières et de la charge d'impôt sur le résultat.

Le montant amortissable est le coût d'un actif, ou tout autre montant substitué au coût dans les états financiers, diminué de sa valeur résiduelle.

L'amortissement (dépréciation) est la répartition systématique du montant amortissable d'un actif sur sa durée d'utilité ().*

La juste valeur diminuée des coûts de la vente est le montant qui peut être obtenu de la vente d'un actif ou d'une unité génératrice de trésorerie lors

(*) Dans le cas d'une immobilisation incorporelle, le terme «amortissement» est généralement utilisé à la place de «dépréciation». Les deux termes ont le même sens.

▼M3

d'une transaction dans des conditions de concurrence normale entre des parties bien informées et consentantes, diminué des coûts de sortie.

Une perte de valeur est le montant par lequel la valeur comptable d'un actif ou d'une unité génératrice de trésorerie excède sa valeur recouvrable.

La valeur recouvrable d'un actif ou d'une unité génératrice de trésorerie est la valeur la plus élevée entre sa juste valeur diminuée des coûts de la vente et sa valeur d'utilité.

La durée d'utilité est:

- (a) soit la période pendant laquelle l'entité s'attend à utiliser un actif;*
- (b) soit le nombre d'unités de production ou d'unités similaires que l'entité s'attend à obtenir de l'actif.*

La valeur d'utilité est la valeur actualisée des flux de trésorerie futurs susceptibles de découler d'un actif ou d'une unité génératrice de trésorerie.

IDENTIFICATION D'UN ACTIF QUI A PU PERDRE DE LA VALEUR

7. Les paragraphes 8 à 17 précisent quand la valeur recouvrable doit être déterminée. Ces dispositions utilisent l'expression «un actif» mais s'appliquent aussi bien à un actif pris individuellement qu'à une unité génératrice de trésorerie. La suite de la présente Norme est structurée comme suit:
 - (a) les paragraphes 18 à 57 énoncent les dispositions concernant l'évaluation de la valeur recouvrable. Ces dispositions utilisent également le terme «un actif» mais elles s'appliquent aussi bien à un actif pris individuellement qu'à une unité génératrice de trésorerie.
 - (b) les paragraphes 58 à 108 énoncent les dispositions concernant la comptabilisation et l'évaluation des pertes de valeur. La comptabilisation et l'évaluation des pertes de valeur concernant les actifs pris individuellement autres que le goodwill sont traitées aux paragraphes 58 à 64. Les paragraphes 65 à 108 traitent de la comptabilisation et de l'évaluation des pertes de valeur relatives aux unités génératrices de trésorerie et aux goodwill.
 - (c) les paragraphes 109 à 116 exposent les dispositions concernant la reprise d'une perte de valeur comptabilisée pour un actif ou une unité génératrice de trésorerie au cours de périodes antérieures. Ici encore, ces dispositions utilisent le terme «un actif» mais s'appliquent aussi bien à un actif pris individuellement qu'à une unité génératrice de trésorerie. Des dispositions supplémentaires concernant un actif pris individuellement sont exposées aux paragraphes 117 à 121, aux paragraphes 122 et 123 concernant une unité génératrice de trésorerie et aux paragraphes 124 à 125 relativement au goodwill.
 - (d) les paragraphes 126 à 133 précisent les informations à fournir sur les pertes de valeur et les reprises de pertes de valeur concernant les actifs et les unités génératrices de trésorerie. Les paragraphes 134 à 137 identifient des obligations supplémentaires en matière d'informations à fournir concernant les unités génératrices de trésorerie auxquelles des goodwill ou des immobilisations incorporelles à durée d'utilité indéterminée ont été affectés pour les besoins de la mise en œuvre de tests de dépréciation.
8. Un actif s'est déprécié lorsque sa valeur comptable est supérieure à sa valeur recouvrable. Les paragraphes 12 à 14 décrivent quelques indices qu'une perte de valeur peut être intervenue: Si un de ces indices existe, une entreprise doit effectuer une estimation formalisée de la valeur recouvrable. A l'exception des dispositions du paragraphe 10, la présente Norme n'impose pas à une entité d'effectuer une estimation formalisée de la valeur recouvrable s'il n'existe aucun indice d'une perte de valeur.
9. *Une entité doit apprécier à chaque date de reporting s'il existe un quelconque indice qu'un actif peut avoir subi une perte de valeur. S'il existe un tel indice, l'entité doit estimer la valeur recouvrable de l'actif.*
10. *Qu'il y ait un indice de perte de valeur ou non, une entité doit aussi:*
 - (a) tester annuellement une immobilisation incorporelle à durée d'utilité indéterminée ou une immobilisation incorporelle qui n'est pas encore prête à être mise en service, en comparant sa valeur comptable à sa valeur recouvrable. Ce test de dépréciation peut être effectué à tout moment au cours d'une période annuelle, à condition qu'il soit effectué au même moment chaque année. Différentes immobilisations*

▼M3

incorporelles peuvent être soumises à des tests de dépréciation à des moments différents. Toutefois, si la comptabilisation initiale d'une telle immobilisation incorporelle intervient pendant la période annuelle en cours, cette immobilisation incorporelle doit être soumise à un test de dépréciation avant la fin de cette période annuelle.

(b) effectuer un test de dépréciation du goodwill acquis lors d'un regroupement d'entreprises, selon les paragraphes 80 à 99.

11. La capacité d'une immobilisation incorporelle à générer des avantages économiques futurs suffisants pour recouvrer sa valeur comptable est généralement plus incertaine avant que l'actif ne soit prêt à être mis en service qu'après ce moment. Par conséquent, la présente Norme impose à l'entreprise d'effectuer au moins une fois par an des tests de dépréciation de la valeur comptable d'une immobilisation incorporelle qui n'est pas encore prête à être mise en service.

12. *Pour apprécier s'il existe un quelconque indice qu'un actif ait pu se déprécier, une entité doit au minimum considérer les indices suivants:*

Sources d'informations externes

(a) durant la période, la valeur de marché d'un actif a diminué de façon plus importante que du seul effet attendu du passage du temps ou de l'utilisation normale de l'actif.

(b) d'importants changements, ayant un effet négatif sur l'entité, sont survenus au cours de la période ou surviendront dans un proche avenir, dans l'environnement technologique, économique ou juridique ou du marché dans lequel l'entité opère ou dans le marché auquel l'actif est dévolu.

(c) les taux d'intérêt du marché ou d'autres taux de rendement du marché ont augmenté durant la période, et il est probable que ces augmentations affecteront le taux d'actualisation utilisé dans le calcul de la valeur d'utilité d'un actif et diminueront de façon significative la valeur recouvrable de l'actif.

(d) la valeur comptable de l'actif net de l'entité est supérieure à sa capitalisation boursière.

Sources d'informations internes

(e) il existe un indice d'obsolescence ou de dégradation physique d'un actif.

(f) des changements importants, ayant un effet négatif sur l'entité, sont survenus au cours de la période ou sont susceptibles de survenir dans un proche avenir, dans le degré ou le mode d'utilisation d'un actif tel qu'il est utilisé ou qu'on s'attend à l'utiliser. Ces changements incluent la mise hors service de l'actif, les plans d'abandon ou de restructuration du secteur d'activité auquel un actif appartient et les plans de sortie d'un actif avant la date antérieurement prévue, et la réestimation de la durée d'utilité d'un actif comme déterminée plutôt qu'indéterminée ().*

(g) un élément probant provenant du système d'information interne montre que la performance économique d'un actif est ou sera moins bonne que celle attendue.

13. La liste du paragraphe 12 n'est pas exhaustive. Une entité peut identifier d'autres indices qu'un actif a pu se déprécier. Ces indices imposeraient également à l'entité de déterminer la valeur recouvrable de l'actif ou, dans le cas du goodwill, d'effectuer un test de dépréciation selon les paragraphes 80 à 99.

14. Un élément probant provenant du système d'information interne montrant qu'un actif a pu se déprécier inclut l'existence:

(a) de flux de trésorerie pour l'acquisition de l'actif, ou de besoins de trésorerie ultérieurs pour assurer son activité ou sa maintenance, sensiblement plus importants que ceux budgétés à l'origine;

(b) de flux de trésorerie nets actualisés ou des résultats opérationnels générés par l'actif sensiblement plus mauvais que ceux budgétés;

(*) Une fois qu'un actif satisfait aux critères pour être classé comme détenu pour la vente (ou est inclus dans un groupe à céder qui est classé comme détenu pour la vente) il est exclu du champ d'application de la présente Norme et est comptabilisé selon IFRS 5 *Actifs non courants détenus pour la vente et activités abandonnées*.

▼M3

- (c) d'une diminution importante des flux de trésorerie nets budgétés ou du résultat opérationnel budgété, générés par l'actif, ou d'une augmentation importante de la perte budgétée générée par l'actif;
 - ou
 - (d) de pertes opérationnelles ou de sorties nettes de trésorerie pour l'actif lorsqu'on ajoute les chiffres de la période en cours aux montants budgétés pour le futur.
15. Comme indiqué au paragraphe 10, la présente Norme impose des tests de dépréciation, au moins une fois par an, pour une immobilisation incorporelle à durée d'utilité indéterminée, ou qui n'est pas encore prête à être mise en service et pour les goodwill. En dehors des cas où les dispositions du paragraphe 10 sont applicables, le concept d'importance relative s'applique pour déterminer s'il convient ou non d'estimer la valeur recouvrable d'un actif. Par exemple, si des calculs antérieurs montrent que la valeur recouvrable d'un actif est sensiblement supérieure à sa valeur comptable, l'entité n'a pas à réestimer cette valeur recouvrable si aucun événement de nature à éliminer cette différence ne s'est produit. De même, une analyse antérieure peut montrer que la valeur recouvrable d'un actif n'est pas sensible à l'un (ou à plusieurs) des indices énumérés au paragraphe 12.
16. A titre d'illustration du paragraphe 15, si les taux d'intérêt du marché ou d'autres taux de rendement du marché ont augmenté au cours de la période, une entité n'est pas tenue de procéder à une estimation formalisée de la valeur recouvrable d'un actif dans les cas suivants:
- (a) s'il est improbable que le taux d'actualisation utilisé pour calculer la valeur d'utilité de l'actif soit affecté par l'augmentation de ces taux de marché. Par exemple, les augmentations des taux d'intérêt à court terme peuvent ne pas avoir un effet significatif sur le taux d'actualisation appliqué à un actif ayant une durée d'utilité restant à courir longue.
 - (b) s'il est probable que le taux d'actualisation utilisé pour calculer la valeur d'utilité de l'actif soit affecté par l'augmentation de ces taux de marché, mais si une analyse antérieure de sensibilité de la valeur recouvrable montre que:
 - (i) il est invraisemblable qu'il y ait une diminution significative de la valeur recouvrable car les flux de trésorerie futurs sont eux aussi susceptibles d'augmenter (par exemple, dans certains cas, une entité peut être en mesure de démontrer qu'elle ajuste les produits de ses activités pour compenser l'augmentation des taux du marché);
 - ou
 - (ii) il est improbable que la diminution de la valeur recouvrable aboutisse à une perte de valeur significative.
17. S'il existe un indice montrant qu'un actif a pu perdre de la valeur, cela peut indiquer que la durée d'utilité restant à courir de l'actif, son mode d'amortissement ou sa valeur résiduelle doivent être revus et ajustés selon la Norme applicable à l'actif, même si aucune perte de valeur n'est comptabilisée au titre de cet actif.

ÉVALUATION DE LA VALEUR RECOUVRABLE

18. La présente Norme définit la valeur recouvrable d'un actif ou d'une unité génératrice de trésorerie comme la valeur la plus élevée entre sa juste valeur diminuée des coûts de la vente et sa valeur d'utilité. Les paragraphes 19 à 57 énoncent les dispositions concernant l'évaluation de la valeur recouvrable. Ces dispositions utilisent l'expression «un actif» mais s'appliquent aussi bien à un actif pris individuellement qu'à une unité génératrice de trésorerie.
19. Il n'est pas toujours nécessaire de déterminer à la fois la juste valeur d'un actif diminuée des coûts de la vente et sa valeur d'utilité. Si l'un ou l'autre de ces montants est supérieur à la valeur comptable de l'actif, l'actif ne s'est pas déprécié et il n'est pas nécessaire d'estimer l'autre montant.
20. Il se peut que l'on puisse déterminer la juste valeur diminuée des coûts de la vente même si un actif n'est pas négocié sur un marché actif. Toutefois, il n'est parfois pas possible de déterminer la juste valeur diminuée des coûts de la vente parce qu'il n'existe aucune base permettant d'estimer de manière fiable le montant que l'on pourrait obtenir de la vente de l'actif lors d'une transaction dans des conditions de concurrence normale entre des parties bien informées et consentantes. Dans ce cas, l'entité peut utiliser la valeur d'utilité de l'actif comme sa valeur recouvrable.

▼M3

21. S'il n'existe aucune raison de penser que la valeur d'utilité d'un actif excède d'une façon significative sa juste valeur diminuée des coûts de la vente, la juste valeur de l'actif diminuée des coûts de la vente peut être utilisée comme sa valeur recouvrable. Cela sera souvent le cas lorsqu'un actif est détenu en vue d'être sorti. Cela tient au fait que la valeur d'utilité d'un actif détenu en vue d'être sorti est constituée principalement des produits nets de sortie, car il est probable que les flux de trésorerie futurs générés par l'utilisation continue de l'actif jusqu'à sa sortie seront négligeables.
22. La valeur recouvrable est déterminée pour un actif pris individuellement, à moins que l'actif ne génère pas d'entrées de trésorerie largement indépendantes des entrées de trésorerie générées par d'autres actifs ou groupes d'actifs. Si tel est le cas, la valeur recouvrable est déterminée pour l'unité génératrice de trésorerie à laquelle l'actif appartient (voir paragraphes 65 à 103), sauf:
 - (a) si la juste valeur de l'actif diminuée des coûts de la vente est supérieure à sa valeur comptable;
 - ou
 - (b) si la valeur d'utilité de l'actif peut être estimée comme étant proche de sa juste valeur diminuée des coûts de la vente et si cette juste valeur diminuée des coûts de la vente peut être déterminée.
23. Dans certains cas, des estimations, des moyennes et des calculs simplifiés peuvent fournir une approximation raisonnable des calculs détaillés présentés dans la présente Norme pour déterminer la juste valeur diminuée des coûts de la vente ou la valeur d'utilité d'un actif.

Évaluation de la valeur recouvrable d'une immobilisation incorporelle ayant une durée d'utilité indéterminée

24. Le paragraphe 10 impose qu'une immobilisation incorporelle ayant une durée d'utilité indéterminée soit soumise annuellement à un test de dépréciation en comparant sa valeur comptable à sa valeur recouvrable, qu'il y ait ou non un indice de sa dépréciation potentielle. Toutefois, le calcul détaillé le plus récent de la valeur recouvrable d'un tel actif, effectué lors d'une période précédente, peut être utilisé dans le test de dépréciation de cet actif au cours de la période en cours, à condition que tous les critères suivants soient satisfaits:
 - (a) si l'immobilisation incorporelle ne génère pas d'entrées de trésorerie provenant de son utilisation continue, qui soient largement indépendantes de celles générées par d'autres actifs ou groupes d'actifs et est par conséquent soumise à un test de dépréciation dans le cadre de l'unité génératrice de trésorerie à laquelle elle appartient, les actifs et les passifs constituant cette unité n'ont pas changé de manière notable depuis le calcul de la valeur recouvrable le plus récent;
 - (b) le calcul le plus récent de la valeur recouvrable a abouti à un montant qui était substantiellement supérieur à la valeur comptable de l'actif;
 - et
 - (c) sur la base d'une analyse des événements qui se sont produits et des circonstances qui ont évolué depuis le calcul le plus récent de la valeur recouvrable, il est très peu probable que la détermination d'une valeur recouvrable actuelle soit inférieure à la valeur comptable de l'actif.

Juste valeur diminuée des coûts de la vente

25. La meilleure indication de la juste valeur d'un actif diminuée des coûts de la vente est un prix figurant dans un accord de vente irrévocable signé à l'occasion d'une transaction dans des conditions de concurrence normale, ajusté pour prendre en compte les coûts marginaux directement attribuables à la sortie de l'actif.
26. S'il n'existe pas d'accord de vente irrévocable mais si un actif est négocié sur un marché actif, la juste valeur diminuée des coûts de la vente est le prix de marché de l'actif moins les coûts de sortie. Le prix du marché approprié est généralement le cours acheteur du jour. Lorsque les cours acheteurs du jour ne sont pas disponibles, le prix de la transaction la plus récente peut fournir une base à partir de laquelle la juste valeur diminuée des coûts de la vente peut être estimée, sous réserve que les circonstances économiques n'aient pas changé de façon importante entre la date de la transaction et la date à laquelle est effectuée l'estimation.
27. S'il n'existe ni accord de vente irrévocable, ni marché actif pour un actif, la juste valeur diminuée des coûts de la vente est estimée à partir de la

▼M3

meilleure information disponible pour refléter le montant, net des coûts de sortie, qu'une entité pourrait obtenir, à la date de clôture, pour la sortie de l'actif lors d'une transaction dans des conditions de concurrence normale entre des parties bien informées et consentantes. Pour déterminer ce montant, l'entité considère le résultat de transactions récentes portant sur des actifs similaires dans le même secteur d'activité. La juste valeur diminuée des coûts de la vente ne reflète pas une vente forcée, à moins que la direction ne soit obligée de vendre immédiatement.

28. Les coûts de sortie, autres que ceux déjà comptabilisés en tant que passifs, sont déduits pour déterminer la juste valeur diminuée des coûts de la vente. Des exemples de coûts de sortie sont les frais d'actes, les droits de timbre et taxes similaires liées à la transaction, les coûts d'enlèvement de l'actif et les coûts marginaux directs engagés pour mettre l'actif en état d'être vendu. Toutefois, les indemnités de fin de contrat de travail (telles que définies dans IAS 19, *Avantages du personnel*) et les coûts associés à la réduction ou à la restructuration d'une activité suite à la sortie d'un actif ne sont pas des coûts marginaux directs de sortie de l'actif.
29. Il arrive parfois que la sortie d'un actif impose à l'acheteur la reprise d'un passif et que l'on dispose seulement d'une juste valeur unique diminuée des coûts de la vente, tant pour l'actif que pour le passif. Le paragraphe 78 indique comment traiter de tels cas.

Valeur d'utilité

30. **Le calcul de la valeur d'utilité d'un actif doit refléter les éléments suivants:**
- (a) *une estimation des flux de trésorerie futurs que l'entité s'attend à obtenir de l'actif;*
 - (b) *les attentes relatives à des variations éventuelles du montant ou de l'échéancier de ces flux de trésorerie futurs;*
 - (c) *la valeur temps de l'argent, représentée par le taux d'intérêt sans risque actuel du marché;*
 - (d) *le prix pour supporter l'incertitude inhérente à l'actif;*
- et*
- (e) *d'autres facteurs, tels que l'illiquidité, que les participants du marché refléteraient dans l'estimation des flux de trésorerie futurs que l'entité s'attend à obtenir de l'actif.*
31. L'estimation de la valeur d'utilité d'un actif implique les étapes suivantes:
- (a) l'estimation des entrées et sorties de trésorerie futures devant être générées par l'utilisation continue de l'actif et par sa sortie in fine;
- et*
- (b) l'application du taux d'actualisation approprié à ces flux de trésorerie futurs.
32. Les éléments identifiés au paragraphe 30(b), (d) et (e) peuvent être reflétés soit comme des ajustements des flux de trésorerie futurs, soit comme des ajustements du taux d'actualisation. Quelle que soit l'approche qu'une entité adopte pour refléter les attentes concernant des variations éventuelles du montant ou de l'échéancier de flux de trésorerie futurs, le résultat doit refléter la valeur actualisée attendue des flux de trésorerie futurs, c'est-à-dire la moyenne pondérée de tous les résultats possibles. L'annexe A fournit un commentaire supplémentaire sur l'utilisation des techniques de la valeur actualisée dans l'évaluation de la valeur d'utilité d'un actif.

Base d'estimation des flux de trésorerie futurs

33. **Pour évaluer la valeur d'utilité, une entité doit:**
- (a) *établir les projections de flux de trésorerie sur la base d'hypothèses raisonnables et documentées représentant la meilleure estimation de la direction de l'ensemble des conditions économiques qui existeront pendant la durée d'utilité de l'actif restant à courir. Un poids plus important doit être accordé aux indications externes.*
 - (b) *établir les projections des flux de trésorerie sur la base des prévisions/budgés financiers les plus récents approuvés par la direction, mais en excluant les entrées ou les sorties de trésorerie futures estimées, susceptibles d'être générées par des restructurations futures ou par l'amélioration ou l'accroissement de la performance de l'actif. Les projections établies sur la base de ces budgets/prévisions doivent*

▼ **M3**

couvrir une période d'une durée maximale de cinq ans, sauf si une période plus longue peut être justifiée.

- (c) *estimer les projections de flux de trésorerie au-delà de la période couverte par les budgets/prévisions les plus récents par extrapolation des projections établies sur la base des budgets/prévisions en leur appliquant un taux de croissance stable ou décroissant pour les années futures, sauf si un taux croissant peut être justifié. Ce taux de croissance ne doit pas excéder le taux de croissance moyen à long terme pour les produits, les secteurs d'activité ou le(s) pays dans le(s)quel(s) l'entreprise opère ou pour le marché pour lequel l'actif est utilisé, sauf si un taux de croissance supérieur peut être justifié.*
34. La direction évalue le caractère raisonnable des hypothèses sur lesquelles ses projections de flux de trésorerie actuels sont fondées en examinant les causes des différences entre les projections de flux de trésorerie passés et les flux de trésorerie réels. La direction doit faire en sorte que les hypothèses sur lesquelles ses projections de flux de trésorerie actuelles sont fondées, concordent avec des résultats réels antérieurs, à condition que les effets d'événements ultérieurs ou de circonstances qui n'existaient pas lorsque ces flux de trésorerie réels ont été générés rendent ceci approprié.
35. Des budgets/prévisions financiers de flux de trésorerie détaillés, explicites et fiables n'existent généralement pas au-delà de cinq ans. C'est pourquoi les estimations par la direction des flux de trésorerie futurs sont fondées sur les budgets/prévisions les plus récents sur une période de cinq ans au maximum. La direction peut utiliser des projections de flux de trésorerie fondées sur des budgets/prévisions sur une période supérieure à cinq ans si elle a confiance dans la fiabilité de ces projections et si elle peut, sur la base de son expérience passée, démontrer sa capacité à prévoir les flux de trésorerie avec précision sur cette période plus longue.
36. Les projections de flux de trésorerie jusqu'à la fin de la durée d'utilité d'un actif sont estimées par extrapolation des projections de flux de trésorerie fondées sur les budgets/prévisions financiers en leur appliquant un taux de croissance pour les années futures. Ce taux est stable ou décroissant à moins qu'une augmentation du taux ne concorde avec une information objective quant aux évolutions du cycle de vie d'un produit ou d'un secteur d'activité. Si cela est approprié, le taux de croissance est nul ou négatif.
37. Lorsque les conditions sont favorables, il est probable que des concurrents pénètrent le marché et freinent la croissance. Par conséquent, les entités auront des difficultés à dépasser le taux de croissance historique moyen sur le long terme (20 ans par exemple) pour les produits, les secteurs d'activité, ou le(s) pays dans le(s)quel(s) elles opèrent, ou pour le marché au titre duquel l'actif est utilisé.
38. Lorsqu'elle utilise des informations fondées sur des budgets/prévisions financiers, l'entité examine si ces informations reflètent des hypothèses raisonnables et documentées représentant la meilleure estimation par la direction de l'ensemble des conditions économiques qui existeront pendant la durée d'utilité restant à courir de l'actif.

Composition des estimations des flux de trésorerie futurs

39. *Les estimations des flux de trésorerie futurs doivent inclure:*
- (a) *les projections des entrées de trésorerie futures relatives à l'utilisation continue de l'actif;*
- (b) *les projections des sorties de trésorerie nécessairement encourues pour générer les entrées de trésorerie relatives à l'utilisation continue de l'actif (y compris les sorties de trésorerie pour préparer l'actif en vue de son utilisation) et qui peuvent être directement attribuées, ou affectées à l'actif sur une base raisonnable, cohérente et permanente;*
- et*
- (c) *les flux de trésorerie nets qui seront, s'il y a lieu, reçus (ou payés) lors de la sortie de l'actif à la fin de sa durée d'utilité.*
40. Les estimations des flux de trésorerie futurs et le taux d'actualisation reflètent des hypothèses cohérentes quant aux augmentations de prix dues à l'inflation. Par conséquent, si le taux d'actualisation inclut l'effet des augmentations de prix dues à l'inflation générale, les flux de trésorerie futurs sont estimés en prix courants. Si le taux d'actualisation exclut l'effet des augmentations de prix dues à l'inflation générale, les flux de trésorerie

▼M3

futurs sont estimés en prix constants (mais comprennent les augmentations ou diminutions de prix spécifiques futures).

41. Les projections des sorties de trésorerie comprennent les frais de gestion quotidiens de l'actif ainsi que les frais généraux futurs pouvant être directement attribués, ou affectés sur une base raisonnable, cohérente et permanente, à l'utilisation de l'actif.
42. Lorsque la valeur comptable d'un actif n'inclut pas encore toutes les sorties de trésorerie à encourir avant qu'il ne soit prêt à être utilisé ou vendu, l'estimation des sorties de trésorerie futures inclut une estimation des sorties de trésorerie ultérieures que l'on s'attend à encourir avant que l'actif ne soit prêt à être utilisé ou vendu. Tel est le cas, par exemple, pour un immeuble en construction ou pour un projet de développement non encore achevé.
43. Afin d'éviter de les prendre en compte deux fois, les estimations de flux de trésorerie excluent:
 - (a) les entrées de trésorerie d'actifs qui génèrent des entrées de trésorerie largement indépendantes de celles de l'actif examiné (par exemple, les actifs financiers tels que les créances);
 - et
 - (b) les sorties de trésorerie liées à des obligations qui ont déjà été comptabilisées en tant que passifs (par exemple les fournisseurs, les obligations au titre des retraites ou les provisions).
44. **Les flux de trésorerie futurs doivent être estimés pour un actif dans son état actuel. Les estimations des flux de trésorerie futurs ne doivent pas inclure des entrées ou des sorties de trésorerie futures estimées susceptibles de résulter:**
 - (a) *d'une restructuration future dans laquelle l'entreprise ne s'est pas encore engagée;*
 - ou*
 - (b) *de l'amélioration ou de l'accroissement de la performance de l'actif.*
45. Du fait que les flux de trésorerie futurs sont estimés pour l'actif dans son état actuel, la valeur d'utilité ne reflète:
 - (a) ni les sorties de trésorerie futures, ni les économies de coûts liées (par exemple les réductions de coûts de personnel) ni les avantages susceptibles d'être générés par une restructuration future à laquelle l'entité ne s'est pas encore engagée;
 - (b) ni les sorties de trésorerie futures qui amélioreront ou rehausseront la performance de l'actif, ni les entrées de trésorerie liées qui sont susceptibles d'être générées à partir de ces sorties de trésorerie.
46. Une restructuration est un programme planifié et contrôlé par la direction et qui modifie de façon significative soit le champ d'activité d'une entité, soit la manière dont cette activité est gérée. IAS 37, *Provisions, passifs éventuels et actifs éventuels*, donne des commentaires qui apportent des clarifications sur le moment à partir duquel une entité est engagée dans une restructuration.
47. Lorsqu'une entreprise s'engage dans une restructuration, il est probable que certains actifs seront affectés par cette restructuration. Dès lors que l'entreprise s'est engagée dans la restructuration:
 - (a) les estimations des entrées et des sorties de trésorerie futures, pour les besoins de la détermination de la valeur d'utilité, reflètent les économies de coûts et autres avantages résultant de la restructuration (sur la base des budgets/prévisions financiers les plus récents ayant été approuvés par la direction);
 - et
 - (b) ses estimations de sorties de trésorerie futures au titre de la restructuration sont incluses dans une provision de restructuration selon IAS 37.

L'exemple 5 illustre l'effet d'une restructuration future sur le calcul d'une valeur d'utilité.
48. Jusqu'à ce qu'une entité encoure des sorties de trésorerie qui améliorent ou accroissent la performance de l'actif, les estimations de flux de trésorerie futurs ne comprennent pas les entrées de trésorerie futures estimées qui sont susceptibles d'être générées à partir de l'augmentation des avantages économiques liés à la sortie de trésorerie (voir l'exemple 6).

▼M3

49. Les estimations de flux de trésorerie futurs incluent des sorties de trésorerie futures nécessaires au maintien du niveau des avantages économiques susceptibles d'être générés à partir de l'actif dans son état actuel. Lorsqu'une unité génératrice de trésorerie est composée d'actifs ayant différentes durées d'utilité estimées, toutes étant essentielles à l'activité continue de l'unité, le remplacement d'actifs à durée d'utilité plus courte est considéré comme faisant partie de la gestion quotidienne de l'unité lors de l'estimation de flux de trésorerie futurs liés à l'unité. De même, lorsqu'un actif unique est constitué d'éléments ayant chacun une durée d'utilité estimée différente, le remplacement d'éléments à durée d'utilité plus courte est considéré comme faisant partie de la gestion quotidienne de l'actif lors de l'estimation des flux de trésorerie futurs générés par l'actif.
50. **Les estimations des flux de trésorerie futurs ne doivent pas inclure:**
- (a) **les entrées ou sorties de trésorerie provenant d'activités de financement;**
- ou**
- (b) **les entrées ou sorties de trésorerie liées à l'impôt sur le résultat.**
51. Les flux de trésorerie futurs estimés reflètent des hypothèses qui sont cohérentes avec le mode de détermination du taux d'actualisation. S'il en était autrement, l'effet de certaines hypothèses serait compté deux fois ou ignoré. La valeur temps de l'argent étant prise en compte dans l'actualisation de flux de trésorerie futurs estimés, ces flux de trésorerie excluent les entrées ou sorties de trésorerie provenant des activités de financement. De même, puisque le taux d'actualisation est déterminé avant impôt, les flux de trésorerie futurs sont eux aussi estimés sur une base avant impôt.
52. **L'estimation des flux de trésorerie nets à recevoir (ou à payer) lors de la sortie d'un actif à la fin de sa durée d'utilité doit être le montant qu'une entité s'attend à obtenir de la sortie de l'actif lors d'une transaction dans des conditions de concurrence normale entre des parties bien informées et consentantes, après déduction des coûts de sortie estimés.**
53. L'estimation des flux de trésorerie nets à recevoir (ou à payer) lors de la sortie d'un actif à la fin de sa durée d'utilité est déterminée d'une manière similaire à celle de la juste valeur d'un actif diminuée des coûts de la vente, à l'exception du fait que pour estimer ces flux de trésorerie nets:
- (a) une entité utilise les prix prévalant à la date de l'estimation pour des actifs similaires arrivés à la fin de leur durée d'utilité et exploités dans des conditions similaires à celles dans lesquelles l'actif sera utilisé.
- (b) l'entité ajuste les prix pour tenir compte tant de l'effet des augmentations de prix futures dues à l'inflation que des augmentations ou des diminutions de prix spécifiques futures. Toutefois, si les estimations des flux de trésorerie futurs provenant de l'utilisation continue de l'actif et le taux d'actualisation ne tiennent pas compte de l'effet de l'inflation, l'entité exclut également cet effet de l'estimation des flux de trésorerie nets liés à la sortie.

Flux de trésorerie futurs en monnaie étrangère

54. Les flux de trésorerie futurs sont estimés dans la monnaie dans laquelle ils seront générés puis ils sont actualisés en appliquant un taux d'actualisation approprié à cette monnaie. Une entité convertit la valeur actualisée en utilisant le cours du jour à la date du calcul de la valeur d'utilité.

Taux d'actualisation

55. **Le(s) taux d'actualisation est(sont) un(des) taux avant impôt qui reflète(nt) l'appréciation courante du marché de:**
- (a) **la valeur temps de l'argent;**
- et**
- (b) **les risques spécifiques à l'actif pour lequel les estimations de flux de trésorerie futurs n'ont pas été ajustées.**
56. Un taux qui reflète les appréciations actuelles du marché de la valeur temps de l'argent et les risques spécifiques à l'actif est le taux de rendement que des investisseurs demanderaient s'ils avaient à choisir un placement qui générerait des flux de trésorerie dont le montant, l'échéancier et le profil de risques seraient équivalents à ceux que l'entité s'attend à obtenir de l'actif. Ce taux est estimé à partir du taux implicite dans des transactions actuelles du marché pour des actifs similaires ou à partir du coût moyen pondéré du capital d'une entité cotée qui détient un actif unique (ou un

▼M3

portefeuille d'actifs) similaire(s) en termes de potentiel de service et de risques, à l'actif examiné. Toutefois, le(s) taux d'actualisation utilisé(s) pour évaluer la valeur d'utilité d'un actif ne doit (doivent) pas refléter les risques pour lesquels les estimations de flux de trésorerie futurs ont été ajustées. S'il en était autrement, l'effet de certaines hypothèses serait compté deux fois.

57. Lorsqu'une entité ne peut obtenir directement du marché un taux spécifique à un actif, elle utilise des substituts pour estimer le taux d'actualisation. L'annexe A fournit un commentaire supplémentaire concernant l'estimation du taux d'actualisation dans de tels cas.

COMPTABILISATION ET ÉVALUATION D'UNE PERTE DE VALEUR

58. Les paragraphes 59 à 64 exposent les dispositions relatives à la comptabilisation et à l'évaluation des pertes de valeur d'un actif pris individuellement autre que les goodwill. La comptabilisation et l'évaluation des pertes de valeur d'une unité génératrice de trésorerie sont traitées aux paragraphes 65 à 108.
59. *Si, et seulement si, la valeur recouvrable d'un actif est inférieure à sa valeur comptable, la valeur comptable de l'actif doit être ramenée à sa valeur recouvrable. Cette réduction est une perte de valeur.*
60. *Une perte de valeur doit être immédiatement comptabilisée en résultat, sauf si l'actif est comptabilisé pour son montant réévalué selon une autre Norme (par exemple, selon le modèle de la réévaluation proposé par IAS 16, Immobilisations corporelles). Toute perte de valeur d'un actif réévalué doit être traitée comme une réévaluation négative selon cette autre Norme.*
61. Une perte de valeur d'un actif non réévalué est comptabilisée en résultat. Toutefois, une perte de valeur d'un actif réévalué est comptabilisée directement en déduction de l'écart de réévaluation correspondant à cet actif dans la mesure où la perte de valeur n'excède pas le montant de l'écart de réévaluation relatif à cet actif.
62. *Lorsque le montant estimé de la perte de valeur est supérieur à la valeur comptable de l'actif concerné, une entité doit comptabiliser un passif si, et seulement si, une autre Norme l'impose.*
63. *Après la comptabilisation d'une perte de valeur, la dotation aux amortissements de l'actif doit être ajustée pour les périodes futures, afin que la valeur comptable révisée de l'actif, diminuée de sa valeur résiduelle (s'il y a lieu) puisse être répartie de façon systématique sur sa durée d'utilité restant à courir.*
64. Si une perte de valeur est comptabilisée, tous les actifs ou passifs d'impôt différé liés sont déterminés selon IAS 12, *Impôts sur le résultat*, en comparant la valeur comptable révisée de l'actif et sa base fiscale (voir l'exemple 3).

UNITÉS GÉNÉRATRICES DE TRÉSorerIE ET GOODWILL

65. Les paragraphes 66 à 108 exposent les dispositions relatives à l'identification de l'unité génératrice de trésorerie à laquelle un actif appartient, la détermination de sa valeur comptable et la comptabilisation des pertes de valeur des unités génératrices de trésorerie et des goodwill.

Identification de l'unité génératrice de trésorerie à laquelle un actif appartient

66. *S'il existe un indice qu'un actif peut s'être déprécié, la valeur recouvrable de l'actif isolé doit être estimée. S'il n'est pas possible d'estimer la valeur recouvrable de l'actif isolé, la valeur recouvrable de l'unité génératrice de trésorerie à laquelle l'actif appartient (l'unité génératrice de trésorerie de l'actif) doit être déterminée.*
67. La valeur recouvrable d'un actif isolé ne peut être déterminée si:
- (a) on peut estimer que la valeur d'utilité de l'actif n'est pas proche de sa juste valeur diminuée des coûts de la vente (par exemple, lorsque les flux de trésorerie futurs générés par l'utilisation continue de l'actif ne peuvent être estimés comme négligeables);
- et
- (b) l'actif ne génère pas d'entrées de trésorerie largement indépendantes des entrées de trésorerie d'autres actifs.

Dans de tels cas, la valeur d'utilité et, par conséquent, la valeur recouvrable, ne peuvent être estimées que pour l'unité génératrice de trésorerie de l'actif.

▼ **M3****Exemple**

Une entité minière possède une desserte ferroviaire privée pour ses activités d'exploitation minière. La desserte ferroviaire privée ne pourrait être vendue que pour sa valeur à la casse et la desserte ferroviaire privée ne génère pas d'entrées de trésorerie largement indépendantes des entrées de trésorerie générées par les autres actifs de la mine.

Il n'est pas possible d'estimer la valeur recouvrable de la desserte ferroviaire privée car sa valeur d'utilité ne peut pas être déterminée et est probablement différente de sa valeur à la casse. Par conséquent, l'entreprise estime la valeur recouvrable de l'unité génératrice de trésorerie à laquelle la desserte ferroviaire privée appartient, c'est-à-dire la mine dans son ensemble.

68. Comme défini au paragraphe 6, l'unité génératrice de trésorerie d'un actif est le plus petit groupe d'actifs qui inclut l'actif et qui génère des entrées de trésorerie largement indépendantes des entrées de trésorerie générées par d'autres actifs ou groupes d'actifs. L'identification de l'unité génératrice de trésorerie d'un actif implique une part de jugement. Si la valeur recouvrable ne peut pas être déterminée pour un actif pris individuellement, une entreprise identifie le plus petit regroupement d'actifs qui génère des entrées de trésorerie largement indépendantes.

Exemple

Une société de transports par autocars travaille sous contrat avec une municipalité qui impose un service minimum sur chacun des cinq différents itinéraires. Les actifs dévolus à chaque itinéraire et les flux de trésorerie générés par chaque itinéraire peuvent être identifiés séparément. L'un de ces itinéraires dégage une perte importante.

Puisque l'entité n'a la possibilité de réduire son activité sur aucun des itinéraires, le plus petit niveau d'entrées de trésorerie identifiables générées qui soient largement indépendantes des entrées de trésorerie générées par d'autres actifs ou groupes d'actifs, est les entrées de trésorerie générées par l'ensemble des cinq itinéraires. L'unité génératrice de trésorerie pour chaque itinéraire est la société de transports dans son ensemble.

69. Les entrées de trésorerie sont des entrées de trésorerie et équivalents de trésorerie reçus de tiers extérieurs à l'entité. Pour identifier si les entrées de trésorerie générées par un actif (ou un groupe d'actifs) sont largement indépendantes des entrées de trésorerie générées par d'autres actifs (ou groupes d'actifs), une entité considère différents facteurs, y compris la manière dont la direction gère les activités de l'entité (telle que par ligne de produits, secteur d'activité, implantation individuelle, district, ou région) ou la manière dont elle prend ses décisions en matière de poursuite ou de sortie des actifs et des activités de l'entreprise. L'exemple 1 donne des exemples d'identification d'une unité génératrice de trésorerie.
70. *S'il existe un marché actif pour la production résultant d'un actif ou d'un groupe d'actifs, cet actif ou ce groupe d'actifs doit être identifié comme une unité génératrice de trésorerie, même si la production en tout ou partie est utilisée en interne. Si les entrées de trésorerie générées par tout actif ou unité génératrice de trésorerie sont affectées par la fixation des prix de cession interne, la meilleure estimation par la direction du (des) futur(s) prix pouvant être obtenu(s) lors de transactions dans des conditions de concurrence normale, doit être utilisée en estimant:*
- (a) *les entrées de trésorerie futures utilisées pour déterminer la valeur d'utilité de l'actif ou de l'unité génératrice de trésorerie;*
- et*
- (b) *les sorties de trésorerie futures utilisées pour déterminer la valeur d'utilité des autres actifs ou des unités génératrices de trésorerie qui sont affectées par la fixation des prix de cession interne.*
71. Même si la totalité ou une partie de la production résultant d'un actif ou d'un groupe d'actifs est utilisée par d'autres unités de l'entité (par exemple, des produits à un stade intermédiaire dans un processus de production), cet actif ou ce groupe d'actifs constitue une unité génératrice de trésorerie

▼M3

distincte si l'entité peut vendre la production sur un marché actif. Cela tient au fait que l'actif ou le groupe d'actifs pourrait générer des entrées de trésorerie qui seraient largement indépendantes des entrées de trésorerie générées par d'autres actifs ou groupes d'actifs. Lorsqu'une entité utilise les informations, fondées sur des budgets/prévisions financiers, relatives à une telle unité génératrice de trésorerie ou à tout autre actif ou unité génératrice de trésorerie affecté par la fixation de prix de cession interne, ces informations sont ajustées si les prix de cession interne ne reflètent pas la meilleure estimation par la direction de prix futurs pouvant être obtenus lors d'une transaction dans des conditions de concurrence normale.

72. *Les unités génératrices de trésorerie d'un même actif ou de mêmes types d'actifs doivent être identifiées de façon cohérente et permanente d'une période à l'autre, à moins qu'un changement ne soit justifié.*
73. Si une entité détermine qu'un actif appartient à une unité génératrice de trésorerie différente de celle à laquelle il appartenait lors de périodes antérieures ou que les types d'actifs regroupés pour constituer l'unité génératrice de trésorerie ont changé, le paragraphe 130 impose de fournir certaines informations sur l'unité génératrice de trésorerie, si une perte de valeur est comptabilisée ou reprise pour l'unité génératrice de trésorerie.

Valeur recouvrable et valeur comptable d'une unité génératrice de trésorerie

74. La valeur recouvrable d'une unité génératrice de trésorerie est la valeur la plus élevée entre la juste valeur diminuée des coûts de la vente de l'unité génératrice de trésorerie et sa valeur d'utilité. Pour les besoins de la détermination de la valeur recouvrable d'une unité génératrice de trésorerie, toute référence dans les paragraphes 19 à 57 à «un actif» doit être lue comme une référence à «une unité génératrice de trésorerie».
75. *La valeur comptable d'une unité génératrice de trésorerie doit être déterminée sur une base en cohérence avec la façon dont est déterminée sa valeur recouvrable.*
76. La valeur comptable d'une unité génératrice de trésorerie:
- (a) inclut la valeur comptable des seuls actifs pouvant être directement attribués, ou affectés sur une base raisonnable, cohérente et permanente à l'unité génératrice de trésorerie, et qui généreront les entrées de trésorerie futures estimées lors de la détermination de la valeur d'utilité de l'unité génératrice de trésorerie;
 - et
 - (b) n'inclut pas la valeur comptable de tout passif comptabilisé, à moins que la valeur recouvrable de l'unité génératrice de trésorerie ne puisse pas être déterminée sans prendre en compte ce passif.

Cela tient au fait que la juste valeur diminuée des coûts de la vente et la valeur d'utilité d'une unité génératrice de trésorerie sont déterminées sans prendre en compte les flux de trésorerie liés aux actifs ne faisant pas partie de l'unité génératrice de trésorerie et aux passifs ayant été comptabilisés (voir les paragraphes 28 et 43).

77. Lorsque des actifs sont regroupés pour apprécier leur caractère recouvrable, il est important d'inclure dans l'unité génératrice de trésorerie tous les actifs qui génèrent, ou sont utilisés pour générer le flux pertinent d'entrées de trésorerie. S'il en était autrement, l'unité génératrice de trésorerie pourrait apparaître intégralement recouvrable alors qu'en fait une perte de valeur s'est produite. Dans certains cas, bien que quelques actifs contribuent aux flux de trésorerie futurs estimés de l'unité génératrice de trésorerie, ils ne peuvent pas être affectés à l'unité génératrice de trésorerie sur une base raisonnable, cohérente et permanente. Cela peut être le cas, par exemple, des goodwill ou des actifs de support tels que les actifs du siège social. Les paragraphes 80 à 103 expliquent comment traiter ces actifs pour tester la dépréciation d'une unité génératrice de trésorerie.
78. Il peut être nécessaire de considérer quelques passifs comptabilisés pour déterminer la valeur recouvrable d'une unité génératrice de trésorerie. Cela peut se produire si la sortie d'une unité génératrice de trésorerie imposait à l'acheteur d'assumer le passif. Dans ce cas, la juste valeur diminuée des coûts de la vente (ou le flux de trésorerie estimé généré par la sortie in fine) de l'unité génératrice de trésorerie est le prix de vente estimé pour les actifs de l'unité génératrice de trésorerie avec le passif, diminué des coûts de sortie. Pour effectuer une comparaison qui ait un sens, entre la valeur comptable de l'unité génératrice de trésorerie et sa valeur recouvrable, la valeur comptable du passif est déduite pour déterminer tant la valeur d'utilité de l'unité génératrice de trésorerie que sa valeur comptable.

▼ M3

Exemple

Une société exploite une mine dans un pays dont la législation impose au propriétaire la remise en état du site à l'achèvement de ses activités d'exploitation minière. Le coût de remise en état inclut la remise en place du terrain de couverture, qui doit être retiré avant le début des activités d'exploitation minière. Une provision pour le coût de remise en place du terrain de couverture a été comptabilisée dès l'enlèvement du terrain de couverture. Le montant provisionné a été comptabilisé comme un élément du coût de la mine et il est amorti sur la durée d'utilité de la mine. La valeur comptable de la provision pour le remplacement du terrain de couverture est de 500 UM (*); elle est égale à la valeur actualisée des coûts de remise en état.

L'entreprise teste la dépréciation de la mine. L'unité génératrice de trésorerie de la mine est la mine prise dans son ensemble. L'entité a reçu diverses offres d'acheter la mine à un prix avoisinant 800 UM. Ce prix reflète le fait que l'acheteur assumera l'obligation de remettre en état le terrain de couverture. Les coûts de la sortie de la mine sont négligeables. La valeur d'utilité de la mine est d'environ 1 200 UM, hors coûts de remise en état. La valeur comptable de la mine est de 1 000 UM.

La juste valeur de l'unité génératrice de trésorerie, diminuée des coûts de la vente est de 800 UM. Ce montant prend en compte des coûts de remise en état qui ont déjà été prévus. En conséquence, la valeur d'utilité de l'unité génératrice de trésorerie est déterminée après prise en compte des coûts de remise en état et est estimée à 700 UM (1 200 moins 500). La valeur comptable de l'unité génératrice de trésorerie est de 500 UM, ce qui correspond à la valeur comptable de la mine (1 000 UM), diminuée de la valeur comptable de la provision pour coûts de remise en état (500 UM). Par conséquent, la valeur recouvrable de l'unité génératrice de trésorerie excède sa valeur comptable.

79. Pour des raisons pratiques, la valeur recouvrable d'une unité génératrice de trésorerie est parfois déterminée après la prise en compte d'actifs qui ne font pas partie de l'unité génératrice de trésorerie (par exemple, les créances ou autres actifs financiers) ou des passifs qui ont été comptabilisés (par exemple, les fournisseurs, les obligations au titre des retraites ou autres provisions). Dans de tels cas, la valeur comptable de l'unité génératrice de trésorerie est majorée de la valeur comptable de ces actifs et diminuée de la valeur comptable de ces passifs.

Goodwill

Affectation du goodwill aux unités génératrices de trésorerie

80. ***Pour les besoins des tests de dépréciation, à compter de la date d'acquisition, le goodwill acquis dans un regroupement d'entreprises, doit être affecté à chacune des unités génératrices de trésorerie de l'acquéreur ou à chacun des groupes d'unités génératrices de trésorerie susceptibles de bénéficier des synergies du regroupement d'entreprises, que d'autres actifs ou passifs de l'entreprise acquise soient ou non affectés à ces unités ou groupes d'unités. Chaque unité ou groupe d'unités auxquels le goodwill est ainsi affecté:***
- (a) ***doit représenter au sein de l'entité le niveau le plus bas auquel le goodwill est suivi pour des besoins de gestion interne;***
- et*
- (b) ***ne doit pas être plus grand qu'un secteur fondé sur le premier ou le deuxième niveau d'information sectorielle de l'entité, déterminé selon IAS 14 Information sectorielle.***
81. Le goodwill acquis lors d'un regroupement d'entreprises représente un paiement effectué par un acquéreur en prévision d'avantages économiques futurs générés par des actifs qui ne peuvent pas être identifiés individuellement et comptabilisés séparément. Le goodwill ne génère pas de flux de trésorerie indépendamment d'autres actifs ou groupes d'actifs, et contribue souvent aux flux de trésorerie de multiples unités génératrices de trésorerie. Parfois, il n'est pas possible d'affecter le goodwill sur une base

(*) Dans la présente Norme, les montants monétaires sont libellés en «unités monétaires» (UM).

▼M3

non-arbitraire à des unités génératrices de trésorerie prises individuellement, mais uniquement à des groupes d'unités génératrices de trésorerie. Il s'ensuit qu'au sein de l'entité, le niveau le plus bas auquel le goodwill est suivi pour des besoins de gestion interne comprend parfois plusieurs unités génératrices de trésorerie auxquelles correspond le goodwill, mais auxquelles il ne peut pas être affecté. Les références des paragraphes 83 à 99 à une unité génératrice de trésorerie à laquelle le goodwill est affecté doivent être lues comme des références s'appliquant aussi à un groupe d'unités génératrices de trésorerie auxquelles le goodwill est affecté.

82. L'application des dispositions du paragraphe 80 conduit à effectuer un test de dépréciation du goodwill à un niveau qui reflète la façon dont une entité gère ses activités et à laquelle le goodwill serait naturellement lié. Par conséquent, la mise au point de systèmes d'informations supplémentaires n'est généralement pas nécessaire.
83. Une unité génératrice de trésorerie à laquelle le goodwill est affecté pour les besoins des tests de dépréciation peut ne pas coïncider avec le niveau auquel le goodwill est affecté selon IAS 21, *Effets des variations des cours des monnaies étrangères* pour les besoins d'évaluer les gains et pertes en monnaie étrangère. Par exemple, si une entité est tenue par IAS 21 d'affecter le goodwill à des niveaux relativement bas pour les besoins de l'évaluation des gains et des pertes en monnaie étrangère, il ne lui est pas imposé de tester la dépréciation du goodwill à ce même niveau à moins qu'elle ne suive aussi le goodwill à ce niveau pour ses besoins de gestion interne.
84. *Si l'affectation initiale du goodwill acquis lors d'un regroupement d'entreprises ne peut pas être achevée avant la fin de la période annuelle pendant laquelle le regroupement d'entreprises est effectué, cette affectation initiale doit être achevée avant la fin de la première période annuelle commençant après la date d'acquisition.*
85. Selon IFRS 3, *Regroupements d'entreprises*, si la comptabilisation initiale relative à un regroupement d'entreprises ne peut être déterminée que provisoirement au plus tard à la fin de la période au cours de laquelle le regroupement d'entreprises est effectué, l'acquéreur:

(a) comptabilise le regroupement en utilisant ces valeurs provisoires;

et

(b) comptabilise tous les ajustements apportés à ces valeurs provisoires à la suite de la finalisation de la comptabilisation initiale dans un délai de douze mois à compter de la date d'acquisition.

En de tels cas, il se peut qu'il ne soit pas possible non plus d'achever l'affectation initiale du goodwill acquis lors du regroupement d'entreprises avant la fin de la période annuelle au cours de laquelle le regroupement est effectué. Lorsque tel est le cas, l'entité fournit les informations imposées par le paragraphe 133.

86. *Si le goodwill a été affecté à une unité génératrice de trésorerie et si l'entité se sépare d'une activité au sein de cette unité, le goodwill lié à l'activité sortie doit être:*

(a) *inclus dans la valeur comptable de l'activité lors de la détermination du résultat de cession;*

et

(b) *évalué sur la base des valeurs relatives de l'activité sortie et de la part de l'unité génératrice de trésorerie conservée, sauf si l'entité peut démontrer qu'une autre méthode reflète mieux le goodwill lié à l'activité sortie.*

▼M3

Exemple

Une entité vend pour 100 UM une activité qui faisait partie d'une unité génératrice de trésorerie à laquelle le goodwill avait été affecté. Le goodwill affecté à l'unité ne peut, sauf de manière arbitraire, être identifié ou lié à un groupe d'actifs à un niveau inférieur à celui de cette unité. La valeur recouvrable de la part de l'unité génératrice de trésorerie conservée est de 300 UM.

Du fait que le goodwill affecté à l'unité génératrice de trésorerie ne peut pas de manière non arbitraire être identifiée ou liée à un groupe d'actifs à un niveau inférieur à celui de cette unité, le goodwill lié à l'activité sortie est évalué sur la base des valeurs relatives de l'activité sortie et de la part de l'unité conservée. Par conséquent, 25 % du goodwill affecté à l'unité génératrice de trésorerie sont inclus dans la valeur comptable de l'activité vendue.

87. *Si une entité réorganise sa structure de reporting d'une façon qui modifie la composition d'une ou plusieurs unités génératrices de trésorerie auxquelles le goodwill a été affecté, le goodwill doit être réaffecté aux unités concernées. Cette réaffectation sera exécutée en utilisant une approche fondée sur la valeur relative, similaire à celle utilisée lorsqu'une entité se sépare d'une activité au sein d'une unité génératrice de trésorerie, sauf si l'entité peut démontrer qu'une autre méthode reflète mieux le goodwill lié aux unités réorganisées.*

Exemple

Le goodwill avait été auparavant affecté à l'unité génératrice de trésorerie A. Ce goodwill affecté à A ne peut, sauf de manière arbitraire, être identifié ou lié à un groupe d'actifs à un niveau inférieur à celui de A. A doit être divisée et intégrée dans trois autres unités génératrices de trésorerie, B, C et D.

Du fait que le goodwill affecté à A ne peut pas de manière non arbitraire être identifié ou lié à un groupe d'actifs à un niveau inférieur à celui de A, il est réaffecté aux unités B, C et D sur la base des valeurs relatives des trois parties de A avant que ces parties ne soient intégrées avec B, C et D.

Test de dépréciation des unités génératrices de trésorerie avec goodwill

88. *Lorsque, comme décrit au paragraphe 81, le goodwill se rapporte à une unité génératrice de trésorerie mais n'a pas été affecté à cette unité, la dépréciation de l'unité doit être testée, chaque fois qu'il y a un indice que l'unité peut s'être dépréciée, en comparant la valeur comptable de l'unité, hors goodwill, à sa valeur recouvrable. Toute perte de valeur doit être comptabilisée selon le paragraphe 104.*
89. Si une unité génératrice de trésorerie décrite au paragraphe 88 inclut, dans sa valeur comptable, une immobilisation incorporelle qui a une durée d'utilité indéfinie ou qui n'est pas encore prête à être mise en service et si cet actif peut être soumis à un test de dépréciation uniquement dans le cadre de l'unité génératrice de trésorerie, le paragraphe 10 impose que la dépréciation de l'unité soit aussi testée tous les ans.
90. *Une unité génératrice de trésorerie à laquelle un goodwill a été affecté doit être soumise à un test de dépréciation tous les ans ainsi que chaque fois qu'il y a un indice que l'unité peut s'être dépréciée, en comparant la valeur comptable de l'unité, y compris le goodwill, à la valeur recouvrable de l'unité. Si la valeur recouvrable de l'unité excède sa valeur comptable, l'unité et le goodwill qui lui est affecté doivent être considérés comme ne s'étant pas dépréciés. Si la valeur comptable de l'unité excède sa valeur recouvrable, l'unité doit comptabiliser la perte de valeur selon le paragraphe 104.*

Intérêts minoritaires

91. Selon IFRS 3, le goodwill comptabilisé lors d'un regroupement d'entreprises représente le goodwill acquis par une société mère, calculé sur la participation de la société mère, plutôt que sur le montant de goodwill contrôlé par la société mère à la suite du regroupement d'entreprises. Par conséquent, le goodwill attribuable à un intérêt minoritaire n'est pas comp-

▼M3

tabilisé dans les états financiers consolidés de la société mère. En conséquence, s'il y a un intérêt minoritaire dans une unité génératrice de trésorerie à laquelle le goodwill a été affecté, la valeur comptable de cette unité comprend:

(a) tant la part d'intérêt de la société mère que de l'intérêt minoritaire dans les actifs nets identifiables de l'unité;

et

(b) l'intérêt de la société mère dans le goodwill.

Toutefois, la part de la valeur recouvrable de l'unité génératrice de trésorerie déterminée selon la présente Norme est attribuable à l'intérêt minoritaire dans le goodwill.

92. En conséquence, pour les besoins du test de la dépréciation d'une unité génératrice de trésorerie, non entièrement détenue, comprenant un goodwill, la valeur comptable de cette unité est ajustée, par convention, avant d'être comparée à sa valeur recouvrable. Ceci est effectué en majorant la valeur comptable du goodwill affecté à l'unité pour inclure le goodwill attribuable à l'intérêt minoritaire. Cette valeur comptable ajustée par convention est ensuite comparée à la valeur recouvrable de l'unité pour déterminer si l'unité génératrice de trésorerie s'est dépréciée. Si tel est le cas, l'entité affecte la perte de valeur selon le paragraphe 104 pour réduire, en premier lieu, la valeur comptable du goodwill affectée à l'unité.
93. Toutefois, du fait que le goodwill n'est comptabilisé qu'à hauteur de la part de la société mère, toute perte de valeur relative au goodwill est répartie entre celle qui est attribuable à la société mère et celle qui est attribuable à l'intérêt minoritaire, seule la première étant comptabilisée comme une perte de valeur du goodwill.
94. Si la perte de valeur totale relative au goodwill est inférieure au montant par lequel la valeur comptable ajustée par convention de l'unité génératrice de trésorerie excède sa valeur recouvrable, le paragraphe 104 impose que l'écart restant soit affecté aux autres actifs de l'unité au pro rata sur la base de la valeur comptable de chaque actif dans l'unité.
95. L'exemple 7 illustre les tests de dépréciation d'une unité génératrice de trésorerie non entièrement détenue, avec un goodwill.

Échéancier des tests de dépréciation

96. *Le test de dépréciation annuel d'une unité génératrice de trésorerie à laquelle un goodwill a été affecté peut être effectué à tout moment pendant une période annuelle, à condition que le test soit effectué au même moment chaque année. Diverses unités génératrices de trésorerie peuvent être soumises à un test de dépréciation à des moments différents. Toutefois, si une partie ou la totalité du goodwill affectée à une unité génératrice de trésorerie était acquise lors d'un regroupement d'entreprises au cours de la période annuelle considérée, la dépréciation de cette unité doit être testée avant la fin de cette période annuelle.*
97. *Si les actifs constituant l'unité génératrice de trésorerie à laquelle un goodwill a été affecté sont soumis à un test de dépréciation au même moment que l'unité contenant le goodwill, leur dépréciation sera testée avant celle de l'unité contenant le goodwill. De même, si les unités génératrices de trésorerie constituant un groupe d'unités génératrices de trésorerie auxquelles un goodwill a été affecté sont soumises à un test de dépréciation au même moment que le groupe d'unités contenant le goodwill, la dépréciation des unités prises individuellement sera testée avant celle du groupe d'unités contenant le goodwill.*
98. Au moment du test de dépréciation d'une unité génératrice de trésorerie à laquelle un goodwill a été affecté, un indice de la dépréciation d'un actif au sein de l'unité contenant le goodwill peut apparaître. Dans de tels cas, l'entité effectue tout d'abord un test de dépréciation de cet actif et comptabilise l'éventuelle perte de valeur relative à cet actif avant de tester la dépréciation de l'unité génératrice de trésorerie contenant le goodwill. De même, il peut y avoir un indice d'une dépréciation d'une unité génératrice de trésorerie au sein d'un groupe d'unités contenant le goodwill. Dans de tels cas, l'entité teste tout d'abord la dépréciation de l'unité génératrice de trésorerie et comptabilise l'éventuelle perte de valeur relative à cette unité avant de tester la dépréciation du groupe d'unités auquel le goodwill est affecté.

▼ **M3**

99. *Le calcul détaillé le plus récent effectué lors d'une période précédente de la valeur recouvrable d'une unité génératrice de trésorerie à laquelle un goodwill a été affecté peut être utilisé dans le test de dépréciation de cette unité au cours de la période en cours, à condition que tous les critères suivants soient satisfaits:*
- (a) les actifs et les passifs constituant l'unité n'ont pas sensiblement varié depuis le calcul le plus récent de la valeur recouvrable;*
 - (b) le calcul le plus récent de la valeur recouvrable a abouti à un montant qui excède, de façon substantielle, la valeur comptable de l'unité;*
- et*
- (c) sur la base d'une analyse des événements qui se sont produits et de l'évolution des circonstances depuis le calcul le plus récent de la valeur recouvrable, il est très peu probable que la détermination actuelle de la valeur recouvrable soit inférieure à la valeur comptable actuelle de l'unité.*

Actifs de support

100. Les actifs de support incluent les actifs du groupe ou des divisions tels que l'immeuble du siège social de l'entité ou d'une division, les équipements informatiques ou un centre de recherche. La structure d'une entité détermine si un actif, pour une unité génératrice de trésorerie particulière, satisfait à la définition des actifs de support de la présente Norme. Les caractéristiques essentielles des actifs de support sont qu'ils ne génèrent pas d'entrées de trésorerie de façon indépendante des autres actifs ou groupes d'actifs et que leur valeur comptable ne peut être attribuée en totalité à l'unité génératrice de trésorerie examinée.
101. Du fait que les actifs de support ne génèrent pas d'entrées de trésorerie distinctes, la valeur recouvrable d'un actif de support isolé ne peut pas être déterminée, à moins que la direction n'ait décidé de se séparer de l'actif. En conséquence, s'il existe un indice qu'un actif de support peut s'être déprécié, la valeur recouvrable est déterminée pour l'unité génératrice de trésorerie ou le groupe d'unités génératrices de trésorerie auquel l'actif de support appartient, et est comparée à la valeur comptable de cette unité génératrice de trésorerie ou de ce groupe d'unités génératrices de trésorerie. Toute perte de valeur est comptabilisée selon le paragraphe 104.
102. *Pour tester la dépréciation d'une unité génératrice de trésorerie, une entité doit identifier tous les actifs de support liés à l'unité génératrice de trésorerie examinée. Si une partie de la valeur comptable d'un actif de support:*
- (a) peut être affectée à cette unité sur une base raisonnable, cohérente et permanente, l'entité doit comparer la valeur comptable de l'unité, y compris la partie de la valeur comptable de l'actif de support affecté à l'unité, à sa valeur recouvrable. Toute perte de valeur doit être comptabilisée selon le paragraphe 104.*
 - (b) ne peut pas être affectée à cette unité sur une base raisonnable, cohérente et permanente, l'entité doit:*
 - (i) comparer la valeur comptable de l'unité, à l'exclusion de l'actif de support, à sa valeur recouvrable et comptabiliser toute perte de valeur selon le paragraphe 104;*
 - (ii) identifier le plus petit groupe d'unités génératrices de trésorerie comprenant l'unité génératrice de trésorerie examinée et à laquelle elle peut affecter, sur une base raisonnable, cohérente et permanente, une partie de la valeur comptable de l'actif de support;*
- et*
- (iii) comparer la valeur comptable de ce groupe d'unités génératrices de trésorerie, y compris la part de la valeur comptable de l'actif de support affecté à ce groupe d'unités, à la valeur recouvrable du groupe d'unités. Toute perte de valeur doit être comptabilisée selon le paragraphe 104.*

103. L'exemple 8 illustre l'application de ces dispositions aux actifs de support.

▼ **M3**

Perte de valeur d'une unité génératrice de trésorerie

104. *Une perte de valeur doit être comptabilisée pour une unité génératrice de trésorerie (le plus petit groupe d'unités génératrices de trésorerie auquel un goodwill ou un actif de support a été affecté) si, et seulement si, la valeur recouvrable de l'unité (du groupe d'unités) est inférieure à la valeur comptable de l'unité (du groupe d'unités). La perte de valeur doit être répartie, en réduction de la valeur comptable des actifs de l'unité (du groupe d'unités) dans l'ordre suivant:*

(a) tout d'abord, réduction de la valeur comptable de tout goodwill affecté à l'unité génératrice de trésorerie (au groupe d'unités);

et

(b) ensuite, des autres actifs de l'unité (du groupe d'unités) au prorata de la valeur comptable de chaque actif dans l'unité (le groupe d'unités).

Ces réductions des valeurs comptables doivent être traitées comme des pertes de valeurs d'actifs isolés et comptabilisées selon le paragraphe 60.

105. *Pour répartir une perte de valeur selon le paragraphe 104, une entité ne doit pas réduire la valeur comptable d'un actif en dessous du plus élevé de:*

(a) sa juste valeur diminuée des coûts de la vente (si on peut la déterminer);

(b) sa valeur d'utilité (si on peut la déterminer);

et

(c) zéro.

Le montant de la perte de valeur qui, par ailleurs, aurait été affecté à l'actif, doit être réparti au prorata entre les autres actifs de l'unité (du groupe d'unités).

106. *Si il n'est pas praticable d'estimer la valeur recouvrable de chacun des actifs isolés d'une unité génératrice de trésorerie, la présente Norme impose d'affecter arbitrairement la perte de valeur entre les différents actifs de l'unité, autres que le goodwill, car tous les actifs d'une unité génératrice de trésorerie fonctionnent ensemble.*

107. *Si la valeur recouvrable d'un actif isolé ne peut être déterminée (voir paragraphe 67):*

(a) une perte de valeur est comptabilisée pour l'actif si sa valeur comptable est supérieure à la valeur la plus élevée entre sa juste valeur diminuée des coûts de la vente et celle résultant des procédures d'affectation décrites aux paragraphes 104 et 105;

et

(b) aucune perte de valeur n'est comptabilisée pour l'actif si l'unité génératrice de trésorerie correspondante ne s'est pas dépréciée. Ce principe s'applique même si la juste valeur diminuée des coûts de la vente est inférieure à sa valeur comptable.

▼ M3

Exemple

Une machine a subi un dommage matériel mais continue de fonctionner, moins bien, toutefois, qu'avant d'avoir été endommagée. La juste valeur de la machine diminuée des coûts de la vente est inférieure à sa valeur comptable. La machine ne génère pas d'entrées de trésorerie indépendantes. Le plus petit groupe d'actifs identifiables qui inclut la machine et qui génère des entrées de trésorerie largement indépendantes des entrées de trésorerie provenant d'autres actifs est la chaîne de production à laquelle la machine appartient. La valeur recouvrable de la chaîne de production montre que la chaîne prise dans son ensemble ne s'est pas dépréciée.

Hypothèse 1: les budgets/prévisions approuvés par la direction ne reflètent pas d'engagement de la direction de remplacer la machine.

La valeur recouvrable de la machine seule ne peut pas être estimée puisque la valeur d'utilité de la machine:

(a) *peut être différente de sa juste valeur diminuée des coûts de la vente;*

et

(b) *peut être déterminée uniquement pour l'unité génératrice de trésorerie à laquelle la machine appartient (la chaîne de production).*

La chaîne de production ne s'est pas dépréciée. Par conséquent, aucune perte de valeur n'est comptabilisée pour la machine. Néanmoins, il est possible que l'entité doive réapprécier la durée d'amortissement ou le mode d'amortissement de la machine. Une durée d'amortissement plus courte ou un mode d'amortissement plus rapide est peut-être nécessaire pour refléter la durée d'utilité restant à courir attendue de la machine ou le rythme attendu de consommation des avantages économiques par l'entité.

Hypothèse 2: les budgets/prévisions approuvés par la direction reflètent un engagement de la direction de remplacer la machine et de la vendre dans un proche avenir. Les flux de trésorerie générés par l'utilisation continue de la machine jusqu'à sa sortie sont estimés négligeables.

La valeur d'utilité de la machine peut être estimée comme proche de sa juste valeur diminuée des coûts de la vente. Par conséquent, la valeur recouvrable de la machine peut être déterminée sans tenir compte de l'unité génératrice de trésorerie à laquelle la machine appartient (c'est-à-dire la chaîne de production). Puisque la juste valeur de la machine diminuée des coûts de la vente est inférieure à sa valeur comptable, une perte de valeur est comptabilisée au titre de la machine.

108. *Après l'application des dispositions des paragraphes 104 et 105, un passif doit être comptabilisé pour tout montant non réparti d'une perte de valeur d'une unité génératrice de trésorerie si, et seulement si, cela est imposé par une autre Norme.*

REPRISE D'UNE PERTE DE VALEUR

109. Les paragraphes 110 à 116 exposent les dispositions concernant la reprise d'une perte de valeur comptabilisée pour un actif ou une unité génératrice de trésorerie au cours de périodes antérieures. Ces dispositions utilisent l'expression «un actif» mais s'appliquent aussi bien à un actif isolé qu'à une unité génératrice de trésorerie. Des dispositions supplémentaires concernant un actif isolé sont exposées aux paragraphes 117 à 121, aux paragraphes 122 et 123 concernant une unité génératrice de trésorerie et aux paragraphes 124 à 125 pour un goodwill.
110. *Une entité doit apprécier, à chaque date de reporting, s'il existe un indice montrant qu'une perte de valeur comptabilisée au cours de périodes antérieures pour un actif autre qu'un goodwill est susceptible de ne plus exister ou d'avoir diminué. S'il existe un tel indice, l'entité doit estimer la valeur recouvrable de cet actif.*
111. *Pour apprécier s'il existe un indice montrant qu'une perte de valeur comptabilisée au cours de périodes antérieures pour un actif autre qu'un goodwill est susceptible de ne plus exister ou d'avoir diminué, une entité doit, au minimum, considérer les indices suivants:*

Sources d'informations externes

▼ M3

- (a) *durant la période, la valeur de marché de l'actif a augmenté de façon importante.*
- (b) *des changements importants, ayant un effet favorable sur l'entité, sont survenus au cours de la période ou surviendront dans un proche avenir, dans l'environnement technologique, économique, juridique ou du marché dans lequel elle opère ou dans le marché auquel l'actif est dévolu.*
- (c) *les taux d'intérêt du marché ou autres taux de rendement du marché ont diminué durant la période et il est probable que ces diminutions affecteront le taux d'actualisation utilisé dans le calcul de la valeur d'utilité de l'actif et augmenteront de façon significative la valeur recouvrable de l'actif.*

Sources d'informations internes

- (d) *des changements importants, ayant un effet favorable sur l'entité, sont survenus au cours de la période ou sont susceptibles de survenir dans un proche avenir, dans le degré ou le mode d'utilisation d'un actif tel qu'il est utilisé ou qu'on s'attend à l'utiliser. Ces changements incluent les coûts encourus pendant la période pour améliorer ou accroître la performance de l'actif ou pour restructurer l'activité à laquelle appartient l'actif.*
 - (e) *des indications provenant du système d'informations internes montrent que la performance économique de l'actif est ou sera meilleure que celle attendue.*
112. Des indications d'une diminution potentielle de la perte de valeur au paragraphe 111 reflètent principalement les indications d'une perte de valeur potentielle au paragraphe 12.
113. S'il existe un indice montrant qu'une perte de valeur comptabilisée pour un actif autre qu'un goodwill est susceptible de ne plus exister ou d'avoir diminué, cela peut indiquer qu'il faudrait examiner et ajuster la durée d'utilité restant à courir, le mode d'amortissement ou la valeur résiduelle selon la Norme applicable à l'actif, même si aucune perte de valeur de l'actif n'est reprise.
114. *Une perte de valeur comptabilisée au cours de périodes antérieures pour un actif autre qu'un goodwill doit être reprise si, et seulement si, il y a eu un changement dans les estimations utilisées pour déterminer la valeur recouvrable de l'actif depuis la dernière comptabilisation d'une perte de valeur. Si tel est le cas, la valeur comptable de l'actif doit être augmentée à hauteur de sa valeur recouvrable, exception faite des dispositions décrites au paragraphe 117. Cette augmentation se traduit par la reprise d'une perte de valeur.*
115. Une reprise d'une perte de valeur reflète une augmentation du potentiel de service estimé d'un actif, résultant soit de son utilisation soit de sa vente, depuis la date à laquelle une entité a comptabilisé pour la dernière fois une perte de valeur pour cet actif. Le paragraphe 130 impose à une entité d'identifier le changement d'estimation qui conduit à l'augmentation du potentiel de service estimé. Des exemples de changements d'estimation incluent:
- (a) un changement relatif à la base utilisée pour la détermination de la valeur recouvrable (c'est-à-dire si la valeur recouvrable est fondée sur la juste valeur diminuée des coûts de la vente ou sur la valeur d'utilité);
 - (b) si la valeur recouvrable était fondée sur la valeur d'utilité, sur un changement du montant ou de l'échéancier des flux de trésorerie futurs estimés ou du taux d'actualisation;
- ou
- (c) si la valeur recouvrable était fondée sur la juste valeur diminuée des coûts de la vente, sur un changement d'estimation des composantes de la juste valeur diminuée des coûts de la vente.
116. La valeur d'utilité d'un actif peut devenir supérieure à sa valeur comptable simplement parce que la valeur actualisée des entrées de trésorerie futures augmente au fur et à mesure que celles-ci se rapprochent. Toutefois le potentiel de service de l'actif n'a pas augmenté. Par conséquent, une perte de valeur n'est pas reprise du simple fait du passage du temps (que l'on pourrait appeler le «détricotage de l'actualisation») même si la valeur recouvrable de l'actif devient supérieure à sa valeur comptable.

▼ **M3***Reprise d'une perte de valeur d'un actif isolé*

117. *La valeur comptable d'un actif, autre qu'un goodwill, augmentée en raison de la reprise d'une perte de valeur ne doit pas être supérieure à la valeur comptable qui aurait été déterminée (nette des amortissements) si aucune perte de valeur n'avait été comptabilisée pour cet actif au cours d'exercices antérieurs.*
118. Toute augmentation de la valeur comptable d'un actif, autre qu'un goodwill, au-delà de la valeur comptable qui aurait été déterminée (nette des amortissements) si aucune perte de valeur n'avait été comptabilisée pour l'actif au cours d'exercices antérieurs est une réévaluation. Pour comptabiliser une telle réévaluation, une entité applique la Norme applicable à cet actif.
119. *Une reprise de perte de valeur d'un actif autre qu'un goodwill doit être immédiatement comptabilisée au compte de résultat, sauf si l'actif est comptabilisé à son montant réévalué selon une autre Norme (par exemple, selon le modèle de la réévaluation dans IAS 16, Immobilisations corporelles). Toute reprise d'une perte de valeur d'un actif réévalué doit être traitée comme une réévaluation positive selon cette autre Norme.*
120. Une reprise d'une perte de valeur d'un actif réévalué est créditée directement dans les capitaux propres sous la rubrique écarts de réévaluation. Toutefois, dans la mesure où une perte de valeur relative à ce même actif réévalué a été antérieurement comptabilisée en résultat, une reprise de cette perte de valeur est également comptabilisée en résultat.
121. *Après la comptabilisation d'une reprise de perte de valeur, la dotation aux amortissements de l'actif doit être ajustée pour les périodes futures, afin que la valeur comptable révisée de l'actif, diminuée de sa valeur résiduelle (s'il y a lieu), soit répartie de façon systématique sur la durée d'utilité restant à courir.*

Reprise d'une perte de valeur d'une unité génératrice de trésorerie

122. *La reprise d'une perte de valeur d'une unité génératrice de trésorerie doit être affectée aux actifs de l'unité, à l'exception du goodwill, au pro rata des valeurs comptables de ces actifs. Ces augmentations de valeurs comptables doivent être traitées comme des reprises de pertes de valeur d'actifs isolés et comptabilisées selon le paragraphe 119.*
123. *Lors de la répartition d'une reprise de perte de valeur d'une unité génératrice de trésorerie selon le paragraphe 122, la valeur comptable d'un actif ne doit pas être augmentée au-delà du plus faible:*
- (a) *de sa valeur recouvrable (si on peut la déterminer);*
- et*
- (b) *de la valeur comptable qui aurait été déterminée (nette des amortissements) si aucune perte de valeur n'avait été comptabilisée pour l'actif au cours de périodes antérieures.*

Le montant de la perte de valeur qui, par ailleurs, aurait été affecté à l'actif, doit être réparti au prorata entre les autres actifs de l'unité, à l'exception du goodwill.

Reprise d'une perte de valeur concernant un goodwill

124. *Une perte de valeur comptabilisée pour un goodwill ne doit pas être reprise lors d'une période ultérieure.*
125. IAS 38, *Immobilisations incorporelles*, interdit la comptabilisation d'un goodwill généré en interne. Il est probable que toute augmentation de la valeur recouvrable d'un goodwill au cours des périodes suivant la comptabilisation d'une perte de valeur concernant ce goodwill sera considérée comme une augmentation du goodwill généré en interne, plutôt que comme une reprise de la perte de valeur comptabilisée pour le goodwill acquis.

INFORMATIONS À FOURNIR

126. *Pour chaque catégorie d'actifs, l'entité doit fournir:*
- (a) *le montant des pertes de valeur comptabilisées dans le compte de résultat au cours de la période et le(s) poste(s) du compte de résultat dans le(s)quel(s) ces pertes de valeur sont incluses.*
- (b) *le montant des pertes de valeur comptabilisées dans le compte de résultat au cours de la période et le(s) poste(s) du compte de résultat dans le(s)quel(s) ces pertes de valeur sont reprises.*

▼M3

- (c) *le montant des pertes de valeur sur des actifs réévalués comptabilisés directement en capitaux propres au cours de la période.*
- (d) *le montant des reprises des pertes de valeur sur des actifs réévalués comptabilisés directement en capitaux propres au cours de la période.*
127. Une catégorie d'actifs est un regroupement d'actifs de nature et d'utilisation similaires dans le cadre des activités d'une entité.
128. Les informations imposées par le paragraphe 126 peuvent être présentées avec d'autres informations fournies pour la catégorie d'actifs. Par exemple, ces informations peuvent être incluses dans un rapprochement des valeurs comptables des immobilisations corporelles à l'ouverture et à la clôture de la période, comme imposé par IAS 16, *Immobilisations corporelles*.
129. *Une entité qui communique des informations sectorielles selon IAS 14, Information sectorielle, doit indiquer ce qui suit, pour chaque secteur à présenter, sur la base du premier niveau d'information sectorielle de l'entité:*
- (a) *le montant des pertes de valeur comptabilisées en résultat et directement en capitaux propres au cours de la période.*
- (b) *le montant des reprises de pertes de valeur comptabilisées en résultat et directement en capitaux propres au cours de la période.*
130. *Une entité doit fournir les informations suivantes pour chaque perte de valeur significative comptabilisée ou reprise au cours de la période concernant un actif pris individuellement, goodwill y compris, ou une unité génératrice de trésorerie:*
- (a) *les événements et circonstances qui ont conduit à comptabiliser ou à reprendre la perte de valeur.*
- (b) *le montant de la perte de valeur comptabilisée ou reprise.*
- (c) *pour un actif isolé:*
- (i) *la nature de l'actif;*
- et*
- (ii) *si l'entité communique des informations sectorielles selon IAS 14, le secteur à présenter auquel l'actif appartient, sur la base du premier niveau d'information sectorielle de l'entité.*
- (d) *pour une unité génératrice de trésorerie:*
- (i) *une description de l'unité génératrice de trésorerie (par exemple, s'il s'agit d'une ligne de produits, d'une usine, d'une activité, d'une zone géographique ou d'un secteur à présenter tel que défini dans IAS 14);*
- (ii) *le montant de la perte de valeur comptabilisée ou reprise par catégorie d'actifs et, si l'entité communique des informations sectorielles selon IAS 14, par secteur à présenter sur la base du premier niveau d'information sectorielle de l'entité;*
- et*
- (iii) *si le regroupement d'actifs composant l'unité génératrice de trésorerie a changé depuis l'estimation antérieure de la valeur recouvrable de l'unité génératrice de trésorerie, (le cas échéant), une description du mode actuel et du mode antérieur de regroupement des actifs ainsi que les raisons ayant conduit à changer le mode d'identification de l'unité génératrice de trésorerie.*
- (e) *si la valeur recouvrable de l'actif (de l'unité génératrice de trésorerie) est sa juste valeur diminuée du coût de la vente ou sa valeur d'utilité.*
- (f) *si la valeur recouvrable est la juste valeur diminuée des coûts de la vente, la base utilisée pour déterminer la juste valeur diminuée des coûts de la vente (comme si la juste valeur était déterminée en faisant référence à un marché actif).*
- (g) *si la valeur recouvrable est la valeur d'utilité, le(s) taux d'actualisation utilisé(s) dans l'estimation actuelle et dans l'estimation antérieure (le cas échéant) de la valeur d'utilité.*

▼M3

131. *Une entité doit communiquer les informations suivantes concernant le total des pertes de valeur et le total des reprises de pertes de valeur comptabilisées au cours de la période au titre desquelles aucune information n'est fournie selon le paragraphe 130:*
- (a) *les principales catégories d'actifs affectés par les pertes de valeur et les principales catégories d'actifs affectés par les reprises de pertes de valeur.*
 - (b) *les principaux événements et circonstances qui ont conduit à comptabiliser ces pertes de valeur et ces reprises de pertes de valeur.*
132. *Une entité est encouragée à fournir les principales hypothèses utilisées pour déterminer la valeur recouvrable des actifs (des unités génératrices de trésorerie) pendant la période. Toutefois, le paragraphe 134 impose à une entité de fournir des informations sur les estimations utilisées pour évaluer la valeur recouvrable de l'unité génératrice de trésorerie lorsqu'un goodwill ou une immobilisation incorporelle ayant une durée d'utilité indéterminée sont inclus dans la valeur comptable de cette unité.*
133. *Si, selon le paragraphe 84, une partie du goodwill acquis lors d'un regroupement d'entreprises au cours de la période n'a pas été affectée à une unité génératrice de trésorerie (ou à un groupe d'unités) à la date de reporting, la valeur du goodwill non affecté doit être communiquée ainsi que les raisons pour lesquelles ce montant reste non affecté.*

Estimations utilisées pour évaluer les valeurs recouvrables d'unités génératrices de trésorerie avec goodwill ou immobilisations incorporelles à durée d'utilité indéterminée

134. *Une entité doit fournir les informations imposées par les paragraphes (a) à (f) pour chaque unité génératrice de trésorerie (groupe d'unités) pour lesquelles la valeur comptable du goodwill ou des immobilisations incorporelles ayant une durée d'utilité indéterminée, affectée à cette unité (ou ce groupe d'unités) est importante par comparaison à la valeur comptable totale des goodwill ou des immobilisations incorporelles à durée d'utilité indéterminée de l'entité:*
- (a) *la valeur comptable du goodwill affecté à l'unité (au groupe d'unités).*
 - (b) *la valeur comptable des immobilisations incorporelles à durée d'utilité indéterminée affectée à l'unité (au groupe d'unités).*
 - (c) *la base sur laquelle la valeur recouvrable de l'unité (du groupe d'unités) a été déterminée (c'est-à-dire la valeur d'utilité ou la juste valeur diminuée des coûts de la vente).*
 - (d) *si la valeur recouvrable de l'unité (du groupe d'unités) est basée sur la valeur d'utilité:*
 - (i) *une description de chacune des hypothèses clés sur lesquelles la direction a fondé ses projections des flux de trésorerie pour la période couverte par les budgets/prévisions les plus récents. Les hypothèses clés sont celles auxquelles la valeur recouvrable de l'unité (du groupe d'unités) est la plus sensible.*
 - (ii) *une description de l'approche de la direction pour déterminer la (les) valeur(s) affectée(s) à chaque hypothèse clé, que cette (ces) valeur(s) reflète(nt) une expérience passée ou, si cela est approprié, concordent avec des sources d'informations externes, et si tel n'est pas le cas, comment et pourquoi elles diffèrent de l'expérience passée ou des sources d'informations externes.*
 - (iii) *la période au cours de laquelle la direction a projeté les flux de trésorerie sur la base des budgets/prévisions financiers approuvés par la direction et, lorsqu'une période supérieure à cinq ans est utilisée pour une unité génératrice de trésorerie (un groupe d'unités), une explication de la justification de ce choix d'une période plus longue.*
 - (iv) *le taux de croissance utilisé pour extrapoler les projections de flux de trésorerie au-delà de la période couverte par les budgets/prévisions les plus récents, et la justification de ce taux de croissance lorsqu'il est supérieur au taux de croissance moyen à long terme concernant les produits, les secteurs d'activité, ou le ou les pays dans lesquels opère l'entité, ou concernant le marché auquel l'unité (le groupe d'unités) est dévolu.*
 - (v) *le(s) taux d'actualisation appliqué(s) aux projections de flux de trésorerie.*

▼M3

- (e) si la valeur recouvrable de l'unité (du groupe d'unités) est fondée sur la juste valeur diminuée des coûts de la vente, la méthodologie utilisée pour déterminer la juste valeur diminuée des coûts de la vente. Si la juste valeur diminuée des coûts de la vente n'est pas déterminée en utilisant un prix de marché observable pour l'unité (le groupe d'unités), les informations suivantes doivent également être fournies:
- (i) une description de chaque hypothèse clé sur laquelle la direction a fondé sa détermination de la juste valeur diminuée des coûts de la vente. Les hypothèses clés sont celles auxquelles la valeur recouvrable de l'unité (du groupe d'unités) est le plus sensible.
 - (ii) une description de l'approche de la direction pour déterminer la (les) valeur(s) affectée(s) à chaque hypothèse clé, que cette (ces) valeur(s) reflète(nt) l'expérience passée ou, si cela est approprié, concorde(nt) avec des sources d'informations externes, et, si tel n'est pas le cas, comment et pourquoi elles diffèrent de l'expérience passée ou des sources d'informations externes.
- (f) si un changement raisonnablement possible d'une hypothèse clé sur laquelle la direction a fondé sa détermination de la valeur recouvrable de l'unité (du groupe d'unités) pourrait conduire à ce que la valeur comptable de l'unité (du groupe d'unités) excède sa valeur recouvrable:
- (i) le montant pour lequel la valeur recouvrable de l'unité (du groupe d'unités) excède sa valeur comptable.
 - (ii) la valeur attribuée à l'hypothèse clé.
 - (iii) le montant pour lequel la valeur attribuée à l'hypothèse clé doit changer, après la prise en compte de tous les effets résultant de ce changement sur les autres variables utilisées pour évaluer la valeur recouvrable, afin que la valeur recouvrable de l'unité (du groupe d'unités) soit égale à sa valeur comptable.
135. Si une partie ou la totalité de la valeur comptable des goodwill ou des immobilisations incorporelles ayant une durée d'utilité indéterminée est répartie entre de multiples unités génératrices de trésorerie (groupes d'unités) et si la valeur ainsi affectée à chaque unité (groupe d'unités) n'est pas significative par rapport à la valeur comptable totale des goodwill de l'entité ou de ses immobilisations incorporelles à durée d'utilité indéterminée, ce fait doit être indiqué, ainsi que la valeur comptable totale des goodwill ou des immobilisations incorporelles à durée d'utilité indéterminée affectée à ces unités (groupes d'unités). De plus, si les valeurs recouvrables de l'une de ces unités (groupes d'unités) sont fondées sur la (les) même(s) hypothèse(s) clé(s) et si la valeur comptable totale des goodwill ou des immobilisations incorporelles à durée d'utilité indéterminée qui leur est affectée est importante par rapport à la valeur comptable totale des goodwill de l'entité ou de ses immobilisations incorporelles à durée d'utilité indéterminée, ce fait doit être indiqué, ainsi que:
- (a) la valeur comptable totale des goodwill affectée à ces unités (groupes d'unités).
 - (b) la valeur comptable totale des immobilisations incorporelles à durée d'utilité indéterminée affectées à ces unités (groupes d'unités).
 - (c) une description de(s) hypothèse(s) clé(s).
 - (d) une description de l'approche de la direction pour déterminer la (les) valeur(s) attribuée(s) aux hypothèse(s) clé(s), que cette (ces) valeur(s) reflète(nt) l'expérience passée ou, si cela est approprié, sont en cohérence avec des sources d'informations externes, et, si tel n'est pas le cas, de quelle façon et pour quelle raison elles diffèrent de l'expérience passée ou des sources d'informations externes.
 - (e) si un changement raisonnablement possible d'hypothèse (des hypothèses) clé(s) fait que le total de la valeur comptable des unités (groupes d'unités) excède le total de leur valeur recouvrable:
 - (i) le montant pour lequel le total de la valeur recouvrable des unités (groupes d'unités) excède le total de leur valeur comptable.
 - (ii) la (les) valeur(s) attribuée(s) à l'hypothèse (aux hypothèses) clé(s).
 - (iii) le montant pour lequel la (les) valeur(s) attribuée(s) à l'hypothèse (aux hypothèses) clé(s) doit (doivent) changer, après

▼ **M3**

avoir incorporé tous les effets résultant du changement sur les autres variables utilisées pour évaluer la valeur recouvrable, afin que le total des valeurs recouvrables des unités (groupes d'unités) soit égal au total de leurs valeurs comptables.

136. Le calcul détaillé le plus récent de la valeur recouvrable d'une unité génératrice de trésorerie (d'un groupe d'unités) effectué lors d'une période antérieure peut, selon le paragraphe 24 ou 99, être reporté et utilisé dans le test de dépréciation de cette unité (ce groupe d'unités) au cours de la période en cours, à condition que les critères spécifiés soient satisfaits. Lorsque tel est le cas, les informations concernant cette unité (ce groupe d'unités) qui seront incluses dans les informations à fournir imposées par les paragraphes 134 et 135 correspondent au calcul reporté de la valeur recouvrable.
137. L'exemple 9 illustre les informations à fournir imposées par les paragraphes 134 et 135.

DISPOSITIONS TRANSITOIRES ET DATE D'ENTRÉE EN VIGUEUR

138. *Si, selon le paragraphe 85 de IFRS 3, Regroupements d'entreprises, une entité choisit d'appliquer IFRS 3 à partir d'une date quelconque avant les dates d'entrée en vigueur présentées aux paragraphes 78 à 84 de IFRS 3, elle doit aussi appliquer la présente Norme, de manière prospective, à partir de cette même date.*
139. *Autrement, une entité doit appliquer la présente Norme:*
- (a) aux goodwill et aux immobilisations incorporelles acquis lors de regroupements d'entreprises pour lesquels la date de l'accord est le ou après le 31 mars 2004;*
- et*
- (b) à tous les autres actifs, de manière prospective, à partir du début de la première période annuelle commençant le ou après le 31 mars 2004.*
140. *Les entités auxquelles le paragraphe 139 s'applique sont encouragées à appliquer les dispositions de la présente Norme avant les dates d'entrée en vigueur précisées au paragraphe 139. Toutefois, si une entité applique la présente Norme avant ces dates d'entrée en vigueur, elle doit aussi appliquer en même temps IFRS 3 et IAS 38, Immobilisations incorporelles (telle que révisée en 2004).*

RETRAIT D'IAS 36 (PUBLIÉE EN 1998)

141. La présente Norme remplace IAS 36, *Dépréciation d'actifs* (publiée en 1998).

▼ **M3***ANNEXE A***Utilisation des techniques relatives à la valeur actualisée pour évaluer la valeur d'utilité**

La présente annexe fait partie intégrante de la présente Norme. Elle fournit une aide supplémentaire sur l'utilisation des techniques de la valeur actualisée dans l'évaluation de la valeur d'utilité. Bien que ce commentaire utilise le terme «actif», il s'applique également à un groupe d'actifs constituant une unité génératrice de trésorerie.

Les composantes d'une évaluation de la valeur actualisée

- A1. Les éléments suivants saisissent ensemble les différences économiques entre les actifs:
- (a) une estimation du flux de trésorerie futur, ou dans des cas plus complexes, d'une série de flux de trésorerie futurs que l'entité s'attend à obtenir de l'actif;
 - (b) des attentes au sujet des variations éventuelles du montant ou de l'échéancier de ces flux de trésorerie;
 - (c) la valeur temps de l'argent, représentée par le taux d'intérêt sans risque actuel du marché;
 - (d) le prix du support de l'incertitude inhérente à l'actif;
- et
- (e) d'autres facteurs, parfois non identifiables (tels que l'illiquidité) que les acteurs du marché refléteraient dans l'établissement du prix des flux de trésorerie futurs que l'entité espère obtenir de l'actif.
- A2. Cette annexe oppose deux approches du calcul de la valeur actualisée, l'une ou l'autre pouvant être utilisée pour estimer la valeur d'utilité d'un actif, suivant le cas. Selon l'approche «traditionnelle», les ajustements pour tenir compte des facteurs (b) à (e) décrits au paragraphe A1 sont intégrés au taux d'actualisation. Selon l'approche des «flux de trésorerie attendus», les facteurs (b), (d) et (e) entraînent des ajustements pour arriver à des flux de trésorerie attendus ajustés pour tenir compte du risque. Quelle que soit l'approche qu'une entité adopte pour refléter les attentes concernant des variations éventuelles du montant ou de l'échéancier des flux de trésorerie futurs, le résultat doit refléter la valeur actualisée attendue des flux de trésorerie futurs, c'est-à-dire la moyenne pondérée de tous les résultats possibles.

Principes généraux

- A3. Les techniques utilisées pour estimer les flux de trésorerie futurs ainsi que les taux d'intérêt à venir varient d'une situation à une autre en fonction des circonstances entourant l'actif concerné. Toutefois, les principes généraux suivants régissent toute application des techniques relatives à la valeur actualisée pour évaluer les actifs:
- (a) les taux d'intérêt appliqués pour actualiser les flux de trésorerie doivent refléter des hypothèses correspondant à celles qui sont inhérentes aux flux de trésorerie estimés. S'il en était autrement, l'effet de certaines hypothèses serait compté deux fois ou ignoré. Par exemple, un taux d'actualisation de 12 % peut être appliqué aux flux de trésorerie contractuels d'une créance relative à un prêt. Ce taux reflète les attentes au sujet des défaillances futures en provenance de prêts, et présente des caractéristiques particulières. Ce même taux de 12 % ne doit pas être utilisé pour actualiser des flux de trésorerie attendus car ces flux de trésorerie reflètent déjà des hypothèses au sujet de défaillances futures.
 - (b) les flux de trésorerie estimés et les taux d'actualisation doivent être exempts tant de distorsion que de facteurs non liés à l'actif concerné. Par exemple, donner délibérément une idée trop faible des flux de trésorerie net estimés pour rehausser la rentabilité future apparente d'un actif introduit une distorsion dans l'évaluation.
 - (c) les flux de trésorerie estimés ou les taux d'actualisation doivent refléter la gamme de résultats possibles plutôt qu'un seul montant possible très vraisemblable, minimum ou maximum.

▼ **M3****Approche de la valeur actualisée selon la méthode traditionnelle et selon la méthode des flux de trésorerie attendus****Approche traditionnelle**

- A4. Les applications comptables de la valeur actualisée ont traditionnellement utilisé un unique ensemble de flux de trésorerie estimés et un unique taux d'actualisation, souvent décrit comme «le taux à la mesure du risque». En effet, l'approche traditionnelle suppose qu'un unique taux d'actualisation peut intégrer toutes les attentes relatives aux flux de trésorerie futurs et la prime de risque appropriée. Par conséquent, l'approche traditionnelle met surtout l'accent sur la sélection du taux d'actualisation.
- A5. Dans certains cas, tels que ceux dans lesquels des actifs comparables peuvent être observés sur le marché, une approche traditionnelle est relativement facile à appliquer. Pour les actifs générant des flux de trésorerie contractuels, elle concorde avec la manière dont les acteurs du marché décrivent les actifs, comme dans «une obligation à 12 %».
- A6. Toutefois, l'approche traditionnelle peut ne pas résoudre de manière appropriée certains problèmes d'évaluation complexes, tels que l'évaluation d'actifs non financiers pour lesquels aucun marché pour l'élément ou pour un élément comparable n'existe. Une recherche correcte du «taux à la mesure du risque» exige l'analyse d'au moins deux éléments: un actif qui existe sur le marché et qui a un taux d'intérêt observé et l'actif faisant l'objet de l'évaluation. Le taux d'actualisation approprié concernant les flux de trésorerie mesurés doit être déduit à partir du taux d'intérêt observable dans cet autre actif. Pour faire cette déduction, les caractéristiques des flux de trésorerie de l'autre actif doivent être similaires à ceux de l'actif en cours d'évaluation. Par conséquent, l'évaluateur doit faire ce qui suit:
- (a) identifier l'ensemble des flux de trésorerie qui seront actualisés;
 - (b) identifier un autre actif sur le marché dont les flux de trésorerie semblent avoir des caractéristiques similaires;
 - (c) comparer les ensembles de flux de trésorerie générés par les deux éléments pour s'assurer qu'ils sont similaires (par exemple, les deux ensembles sont-ils des flux de trésorerie contractuels, ou est-ce que l'un est contractuel et l'autre est un flux de trésorerie estimé?);
 - (d) évaluer si un élément comporte un aspect qui n'est pas présent dans l'autre (par exemple, est-ce que l'un est moins liquide que l'autre?);
- et
- (e) évaluer si les deux ensembles de flux de trésorerie sont susceptibles de se comporter (c'est-à-dire de varier) d'une façon similaire dans des conditions économiques en évolution.

Approche par les flux de trésorerie attendus

- A7. L'approche par les flux de trésorerie attendus est, dans certaines situations, un outil d'évaluation plus efficace que ne l'est l'approche traditionnelle. En mettant au point une évaluation, l'approche par les flux de trésorerie attendus utilise toutes les attentes concernant des flux de trésorerie potentiels au lieu de l'unique flux le plus probable. Par exemple, un flux de trésorerie pourrait être de 100 UM, de 200 UM, ou de 300 UM avec une probabilité respective de 10 %, de 60 % et de 30 %. Le flux de trésorerie attendu est de 220 UM. L'approche par les flux de trésorerie attendus diffère ainsi de l'approche traditionnelle en se concentrant sur l'analyse directe des flux de trésorerie concernés et sur des énoncés plus explicites des hypothèses utilisées dans l'évaluation.
- A8. L'approche par les flux de trésorerie attendus permet aussi d'utiliser les techniques de la valeur actualisée lorsque l'échéancier des flux de trésorerie est incertain. Par exemple, un flux de trésorerie de 1 000 UM, peut être perçu dans un an, deux ans ou trois ans avec une probabilité respective de 10 %, de 60 % et de 30 %. L'exemple ci-dessous montre le calcul de la valeur actualisée attendue dans cette situation.

Valeur actualisée de 1 000 UM dans un an à 5 %	952,38 UM	
Probabilité	10,00 %	95,24 UM
Valeur actualisée de 1 000 UM dans 2 ans à 5,25 %	902,73 UM	

▼ M3

Probabilité	60,00 %	541,64 UM
Valeur actualisée de 1 000 UM dans 3 ans à 5,50 %	851,61 UM	
Probabilité	30,00 %	255,48 UM
		255,48 UM
Valeur actualisée attendue:		892,36 UM

- A9. La valeur actualisée attendue de 892,36 UM diffère de la notion traditionnelle de la meilleure estimation de 902,73 UM (la probabilité de 60 %). Un calcul traditionnel de la valeur actualisée appliqué à cet exemple impose une décision quant à l'échéancier possible des flux de trésorerie à utiliser et, en conséquence, ne refléterait pas la probabilité des autres échéances. Ceci tient au fait que, dans un calcul traditionnel de la valeur actualisée, le taux d'actualisation ne peut pas refléter les incertitudes liées à l'échéancier.
- A10. L'utilisation des probabilités est un élément essentiel de l'approche par les flux de trésorerie attendus. Certains se demandent si l'attribution de probabilités à des estimations d'une grande subjectivité suggère une plus grande précision que celle qui, en fait, existe. Toutefois, l'application correcte de l'approche traditionnelle (telle que décrite au paragraphe A6) impose les mêmes estimations et la même subjectivité sans fournir la transparence du calcul de l'approche par les flux de trésorerie attendus.
- A11. De nombreuses estimations mises au point dans la pratique actuelle incorporent déjà de manière informelle les éléments des flux de trésorerie attendus. De plus, les comptables sont souvent confrontés à la nécessité d'évaluer un actif à l'aide d'une information limitée sur la probabilité de flux de trésorerie potentiels. Par exemple, un comptable pourrait être confronté aux situations suivantes:
- le montant estimé tombe quelque part entre 50 UM et 250 UM, mais aucun montant inclus dans la fourchette n'est plus probable qu'un autre. Sur la base de cette information limitée, le flux de trésorerie attendu estimé est de 150 UM $[(50 + 250)/2]$.
 - le montant estimé tombe quelque part entre 50 UM et 250 UM, et le montant le plus probable est de 100 UM. Toutefois, les probabilités afférentes à chaque montant sont inconnues. Sur la base de cette information limitée, le flux de trésorerie attendu estimé est de 133,33 UM $[(50 + 100 + 250)/3]$.
 - le montant estimé sera de 50 UM (probabilité de 10 %), de 250 UM (probabilité de 30 %), ou de 100 UM (probabilité de 60 %). Sur la base de cette information limitée, le flux de trésorerie attendu estimé est de 140 UM $[(50 \times 0,10) + (250 \times 0,30) + (100 \times 0,60)]$.
- Dans chaque cas, il est probable que le flux de trésorerie attendu estimé fournira une meilleure estimation de la valeur d'utilité que le montant minimum, le plus vraisemblable ou maximum pris seul.
- A12. L'application d'une approche par flux de trésorerie attendus est assujettie à une contrainte coûts-avantages. Dans certains cas, une entité peut avoir accès à des données abondantes et peut être en mesure d'élaborer de nombreux scénarios de flux de trésorerie. Dans d'autres cas, il se peut qu'une entité soit uniquement en mesure de présenter des remarques générales sur la variabilité des flux de trésorerie sans encourir des coûts substantiels. L'entité doit mettre en balance la fiabilité supplémentaire que l'information apportera à l'évaluation avec le coût de l'obtention d'une information complémentaire.
- A13. Certains soutiennent que les techniques des flux de trésorerie attendus sont inappropriées pour évaluer un seul élément ou un élément ayant un nombre de résultats possibles limités. Ils proposent l'exemple d'un actif offrant deux résultats possibles: une probabilité de 90 % que le flux de trésorerie sera de 10 UM et une probabilité de 10 % que le flux de trésorerie sera de 1 000 UM. Ils font remarquer que le flux de trésorerie attendu dans cet exemple est de 109 UM et critiquent ce résultat comme ne représentant aucun des montants pouvant être payés en fin de compte.
- A14. Des affirmations comme celle qui est présentée ci-dessus reflètent un désaccord sous-jacent avec l'objectif d'évaluation. Si l'objectif est l'accumulation de coûts à engager, il se peut que les flux de trésorerie attendus ne produisent pas une estimation fidèle du point de vue de la représentation du coût attendu. Toutefois, la présente Norme se rapporte à la mesure de la valeur recouvrable d'un actif. Il n'est pas probable que la valeur recouvrable de l'actif dans cet exemple soit de 10 UM, même si cela est

▼ **M3**

le flux de trésorerie le plus probable. Cela tient au fait qu'une évaluation de 10 UM n'incorpore pas l'incertitude du flux de trésorerie dans l'évaluation de l'actif. Par contre, le flux de trésorerie incertain est présenté comme s'il s'agissait d'un flux de trésorerie certain. Aucune entité rationnelle ne vendrait pour 10 UM un actif possédant ces caractéristiques.

Taux d'actualisation

- A15. Quelle que soit l'approche qu'une entité adopte pour mesurer la valeur d'utilité d'un actif, les taux d'intérêt utilisés pour actualiser les flux de trésorerie ne doivent pas refléter les risques au titre desquels les flux de trésorerie estimés ont été ajustés. S'il en était autrement, l'effet de certaines hypothèses serait compté deux fois.
- A16. Lorsqu'une entité ne peut obtenir directement du marché un taux spécifique à un actif, elle utilise des substituts pour estimer le taux d'actualisation. L'objectif est d'estimer, dans la mesure du possible, une appréciation par le marché:
- (a) de la valeur temps de l'argent pour les périodes allant jusqu'à la fin de la durée d'utilité de l'actif;
 - et
 - (b) des facteurs (b), (d) et (e) décrits au paragraphe A1, dans la mesure où ces facteurs n'ont pas conduit à des ajustements pour arriver aux flux de trésorerie estimés.
- A17. Pour faire cette estimation, l'entreprise peut prendre en compte, comme point de départ, les taux suivants:
- (a) le coût moyen pondéré du capital de l'entreprise déterminé à l'aide de techniques telles que le Capital Asset Pricing Model (CAPM);
 - (b) le taux d'emprunt marginal de l'entité;
 - et
 - (c) d'autres taux d'emprunt sur le marché.
- A18. Toutefois, ces taux doivent être ajustés:
- (a) pour refléter la manière dont le marché apprécierait les risques spécifiques associés aux flux de trésorerie estimés de l'actif;
 - et
 - (b) pour exclure les risques qui ne sont pas pertinents aux flux de trésorerie estimés de l'actif ou au titre desquels les flux de trésorerie estimés ont été ajustés.
- Des risques, tels que le risque-pays, le risque de change et le risque de prix doivent être pris en compte.
- A19. Le taux d'actualisation est indépendant de la structure financière de l'entité et de la façon dont celle-ci a financé l'achat de l'actif car les flux de trésorerie futurs attendus d'un actif ne dépendent pas de la façon dont l'entité a financé l'achat de cet actif.
- A20. Le paragraphe 55 impose que le taux d'actualisation utilisé soit un taux avant impôt. Par conséquent, lorsque la base utilisée pour estimer le taux d'actualisation est une base après impôt, elle est ajustée pour refléter un taux avant impôt.
- A21. Une entité utilise normalement un taux d'actualisation unique pour estimer la valeur d'utilité d'un actif. Toutefois, une entité utilise des taux d'actualisation distincts pour différentes périodes futures lorsque la valeur d'utilité est sensible à une variation des risques pour des périodes différentes ou à une variation de la structure des taux d'intérêt selon l'échéance.

ANNEXE B

Amendement de IAS 16

L'amendement de la présente annexe doit être appliqué lorsqu'une entité applique IAS 16 Immobilisations corporelles (telle que révisée en 2003). Il est remplacé lorsque IAS 36, Dépréciation d'actifs (telle que révisée en 2004) entre en vigueur. La présente annexe remplace les amendements résultant effectués par IAS 16 (telle que révisée en 2003) à IAS 36, Dépréciation d'actifs (publiée en 1998). IAS 36 (telle que révisée en 2004) incorpore les dispositions des paragraphes de la présente annexe. En conséquence, les amendements en provenance de IAS 16 (telle que révisée en 2003) ne sont pas nécessaires une fois qu'une entité est assujettie à IAS 36 (telle que révisée en 2004). En conséquence, la présente annexe ne s'applique qu'aux entités qui choisissent d'appliquer IAS 16 (telle que révisée en 2003) avant sa date d'entrée en vigueur.

B1. IAS 16, *Immobilisations corporelles*, est amendée comme décrit ci-après.

Dans l'annexe, le paragraphe A4 est modifié comme suit:

A4. IAS 36, *Dépréciation d'actifs* (publiée en 1998) est modifiée comme décrit ci-après.

Dans la Norme, les paragraphes 4, 9, 34, 37, 38, 41, 42, 59, 96 et 104 sont amendés comme suit:

4. La présente Norme s'applique aux actifs comptabilisés à leur montant réévalué (juste valeur) selon d'autres Normes, comme le modèle de réévaluation énoncé dans IAS 16, *Immobilisations corporelles*. Toutefois, identifier si un actif réévalué a pu se déprécier dépend de la base utilisée pour déterminer la juste valeur:

...

9. ***Pour apprécier s'il existe un quelconque indice qu'un actif a pu se déprécier, une entité doit au minimum considérer les indices suivants:***

...

Sources d'informations internes

...

(f) des changements importants, ayant un effet négatif sur l'entité, sont survenus au cours de la période ou sont susceptibles de survenir dans un proche avenir, dans le degré ou le mode d'utilisation d'un actif tel qu'il est utilisé ou qu'on s'attend à l'utiliser. Ces changements incluent la mise hors service de l'actif, les plans d'abandon ou de restructuration du secteur d'activité auquel un actif appartient et les plans de sortie d'un actif avant la date antérieurement prévue;

et

...

34. Les projections de sorties de trésorerie comprennent les frais de gestion quotidiens de l'actif ainsi que les frais généraux futurs pouvant être directement attribués, ou affectés sur une base raisonnable, cohérente et permanente, à l'utilisation de l'actif.

37. ***Les flux de trésorerie futurs doivent être estimés pour un actif dans son état actuel. Les estimations de flux de trésorerie futurs ne doivent pas inclure des entrées ou des sorties de trésorerie futures estimées susceptibles d'être générées par:***

...

(b) l'amélioration ou l'accroissement de la performance de l'actif.

38. Du fait que les flux de trésorerie futurs sont estimés pour l'actif dans son état actuel, la valeur d'utilité ne reflète pas:

...

(b) les sorties de trésorerie futures qui amélioreront ou accroîtront la performance de l'actif ou les entrées de trésorerie liées que l'on s'attend à être générées par ces sorties.

41. Jusqu'à ce qu'une entité encoure des sorties de trésorerie qui améliorent ou accroissent la performance de l'actif, les

▼M3

estimations de flux de trésorerie futurs ne comprennent pas les entrées de trésorerie futures estimées qui sont susceptibles d'être générées à partir de l'augmentation des avantages économiques liés à la sortie de trésorerie (voir à l'annexe A, l'exemple 6).

42. Les estimations de flux de trésorerie futurs incluent des sorties de trésorerie futures nécessaires au maintien du niveau d'avantages économiques susceptibles d'être générés à partir de l'actif dans son état actuel. Lorsqu'une unité génératrice de trésorerie est composée d'actifs ayant chacun une durée d'utilité estimée différente, toutes étant essentielles à l'activité continue de l'unité, le remplacement d'actifs à durée d'utilité plus courte est considéré comme faisant partie de la gestion quotidienne de l'unité lors de l'estimation des flux de trésorerie futurs liés à l'unité. De même, lorsqu'un actif unique est constitué de composantes ayant une durée d'utilité estimée différente, le remplacement des composantes à durée d'utilité plus courte est considéré comme faisant partie de la gestion quotidienne de l'actif lors de l'estimation des flux de trésorerie futurs générés par cet actif.
59. *Une perte de valeur doit être immédiatement comptabilisée en charges dans le compte de résultat, sauf si l'actif est comptabilisé à son montant réévalué selon une autre Norme (par exemple, selon le modèle de la réévaluation dans IAS 16, Immobilisations corporelles). Toute perte de valeur d'un actif réévalué doit être traitée comme une réévaluation négative selon cette autre Norme.*
96. *Pour apprécier s'il existe un indice montrant qu'une perte de valeur comptabilisée au titre d'un actif au cours de périodes antérieures n'existe peut-être plus ou a diminué, une entité doit, au minimum, considérer les indices suivants:*

...

Sources d'informations internes

(d) des changements importants, ayant un effet favorable sur l'entité, sont survenus au cours de la période ou sont susceptibles de survenir dans un proche avenir, dans le degré ou le mode d'utilisation de l'actif tel qu'il est utilisé ou qu'on s'attend à l'utiliser. Ces changements incluent les coûts encourus pendant la période pour améliorer ou accroître la performance de l'actif ou pour restructurer l'activité à laquelle appartient l'actif;

et

...

104. *Une reprise de perte de valeur d'un actif doit être immédiatement comptabilisée en produits au compte de résultat, sauf si l'actif est comptabilisé pour son montant réévalué selon une autre Norme (par exemple, selon le modèle de la réévaluation dans IAS 16, Immobilisations corporelles). Toute reprise d'une perte de valeur d'un actif réévalué doit être traitée comme une réévaluation positive selon cette autre Norme.*

▼B

NORME COMPTABLE INTERNATIONALE IAS 37

Provisions, passifs éventuels et actifs éventuels

La présente Norme comptable internationale a été approuvée par le Conseil en juillet 1998 et entrera en vigueur pour les états financiers des exercices ouverts à compter du 1^{er} juillet 1999.

INTRODUCTION

1. IAS 37 prescrit la comptabilisation et les informations à fournir pour tous les provisions, passifs éventuels et actifs éventuels, excepté:
 - (a) ceux résultant d'instruments financiers qui sont comptabilisés à leur juste valeur;
 - (b) ceux résultant de «contrats non (entièrement) exécutés», sauf dans le cas où il s'agit d'un contrat déficitaire. Les «contrats non (entièrement) exécutés» sont des contrats dans lesquels aucune des parties n'a exécuté l'une quelconque de ses obligations ou les deux

▼B

- parties ont partiellement exécuté leurs obligations et dans la même proportion;
- (c) ceux résultant des contrats passés avec les assurés dans les entreprises d'assurance; ou
 - (d) ceux couverts par une autre Norme comptable internationale.

Provisions

2. La présente Norme définit les provisions comme des passifs dont l'échéance ou le montant est incertain. Une provision doit être comptabilisée si, et seulement si:
 - (a) une entreprise a une obligation actuelle (juridique ou implicite) résultant d'un événement passé;
 - (b) il est probable (i.e. plus probable qu'improbable) qu'une sortie de ressources représentatives d'avantages économiques sera nécessaire pour éteindre l'obligation; et
 - (c) le montant de l'obligation peut être estimé de manière fiable. La Norme précise qu'il est extrêmement rare qu'on ne puisse pas effectuer une estimation fiable.
3. La présente Norme définit une obligation implicite comme une obligation qui découle des actions d'une entreprise lorsque:
 - (a) elle a indiqué aux tiers, par ses pratiques passées, par sa politique affichée ou par une déclaration récente suffisamment explicite, qu'elle assumera certaines responsabilités; et que
 - (b) en conséquence, elle a créé chez ces tiers une attente fondée qu'elle assumera ces responsabilités.
4. Dans de rares cas (par exemple, une action en justice), il est possible que l'on ne puisse établir clairement si une entreprise a une obligation actuelle. Dans ces cas, un événement passé est considéré créer une obligation actuelle si, compte tenu de toutes les indications disponibles, il est plus probable qu'improbable qu'une obligation actuelle existe à la date de clôture. Une entreprise comptabilise une provision au titre de cette obligation actuelle si les autres critères de comptabilisation décrits ci-dessus sont satisfaits. Si l'inexistence d'une telle obligation est plus probable qu'improbable, l'entreprise doit indiquer un passif éventuel sauf si la probabilité d'une sortie de ressources représentatives d'avantages économiques est très faible.
5. Le montant comptabilisé en provision doit être la meilleure estimation de la dépense nécessaire à l'extinction de l'obligation actuelle à la date de clôture, autrement dit le montant qu'une entreprise devrait raisonnablement payer pour éteindre l'obligation à la date de clôture ou pour la transférer à un tiers à cette même date.
6. Lors de l'évaluation d'une provision, la présente Norme impose à l'entreprise:
 - (a) de prendre en compte les risques et les incertitudes. Toutefois, une incertitude ne justifie pas la constitution de provisions excessives ni la surévaluation délibérée des passifs;
 - (b) d'actualiser les provisions, lorsque l'effet de la valeur temps de l'argent est significatif, en leur appliquant un (ou des) taux d'actualisation avant impôt qui reflète(nt) les appréciations actuelles par le marché de la valeur temps de l'argent et des risques spécifiques au passif qui n'ont pas été reflétés dans la meilleure estimation de la dépense. En cas d'actualisation, l'augmentation de la provision due à l'écoulement du temps est comptabilisée en charges financières;
 - (c) de prendre en compte les événements futurs tels que des modifications du droit et des changements technologiques lorsqu'il existe des indications objectives suffisantes que ces événements se produiront; et
 - (d) de ne pas prendre en compte les profits résultant de la sortie attendue d'actifs même si cette sortie est étroitement liée à l'événement à l'origine de la provision.
7. Une entreprise peut s'attendre à être remboursée de tout ou partie de la dépense nécessaire au règlement d'une provision (par exemple, du fait de contrats d'assurance, de clauses d'indemnisation ou d'une garantie fournisseurs). Dans ce cas, l'entreprise doit:
 - (a) comptabiliser un remboursement si, et seulement si, elle a la quasi-certitude de le recevoir si elle règle son obligation. Le montant comp-

▼B

tabilisé au titre du remboursement ne doit pas être supérieur au montant de la provision; et

- (b) comptabiliser le remboursement comme un actif distinct. Dans le compte de résultat, la charge correspondant à une provision peut être présentée nette du montant comptabilisé au titre d'un remboursement.
- 8. Les provisions doivent être revues à chaque date de clôture et ajustées pour refléter la meilleure estimation à cette date. Si une sortie de ressources représentatives d'avantages économiques nécessaires au règlement d'une obligation n'est plus probable, la provision doit être reprise.
- 9. Une provision ne doit être utilisée que pour les dépenses pour lesquelles elle a été comptabilisée à l'origine.

Provisions — Applications spécifiques

- 10. La présente Norme explique comment appliquer les dispositions générales de comptabilisation et d'évaluation des provisions dans trois cas spécifiques: les pertes opérationnelles futures, les contrats déficitaires et les restructurations.
- 11. Des provisions ne doivent pas être comptabilisées au titre de pertes opérationnelles futures. L'anticipation de pertes opérationnelles futures est un indice que certains actifs de l'activité ont pu perdre de la valeur. Dans ce cas, l'entreprise soumet ces actifs à des tests de dépréciation selon IAS 36, Dépréciation d'actifs.
- 12. Si une entreprise a un contrat déficitaire, l'obligation actuelle résultant de ce contrat doit être comptabilisée et évaluée comme une provision. Un contrat déficitaire est un contrat pour lequel les coûts inévitables pour satisfaire aux obligations contractuelles sont supérieurs aux avantages économiques attendus à recevoir du contrat.
- 13. La présente Norme définit une restructuration comme un programme planifié et contrôlé par la direction, qui modifie de façon significative:
 - (a) soit le champ d'activité d'une entreprise;
 - (b) soit la manière dont cette activité est gérée.
- 14. Une provision pour restructuration n'est comptabilisée que lorsque les critères généraux de comptabilisation des provisions sont satisfaits. Dans ce contexte, une obligation implicite de restructurer existe uniquement si une entreprise:
 - (a) a un plan formalisé et détaillé de restructuration précisant au moins:
 - (i) l'activité ou la partie d'activité concernée;
 - (ii) les principaux sites affectés;
 - (iii) la localisation, la fonction et le nombre approximatif de membres du personnel qui seront indemnisés au titre de la fin de leur contrat de travail;
 - (iv) les dépenses qui seront engagées; et
 - (v) la date à laquelle le plan sera mis en œuvre; et
 - (b) a créé, chez les personnes concernées, une attente fondée qu'elle mettra en œuvre la restructuration, soit en commençant à exécuter le plan soit en leur annonçant ses principales caractéristiques.
- 15. Une décision de restructurer prise par la direction ou le conseil d'administration ne génère pas une obligation implicite à la date de clôture, sauf si avant cette date l'entreprise:
 - (a) a commencé la mise en œuvre du plan de restructuration; ou
 - (b) a informé de ce plan les personnes concernées d'une manière suffisamment explicite pour créer chez celles-ci une attente fondée que l'entreprise mettra en œuvre la restructuration.
- 16. Lorsqu'une restructuration implique la vente d'une activité, il n'existe aucune obligation pour la vente de celle-ci tant que l'entreprise n'est pas engagée à vendre, c'est-à-dire par un accord de vente irrévocable.
- 17. Une provision pour restructuration ne doit inclure que les dépenses directement liées à la restructuration, c'est-à-dire les dépenses qui sont à la fois:
 - (a) nécessairement entraînées par la restructuration; et

▼B

- (b) qui ne sont pas liées aux activités poursuivies par l'entreprise. Ainsi, une provision pour restructuration n'inclut pas les coûts tels que la reconversion ou la relocalisation du personnel conservé, le marketing, les investissements dans de nouveaux systèmes et réseaux de distribution.

Passifs éventuels

18. La présente Norme remplace les parties de IAS 10, Éventualités et événements survenant après la date de clôture de l'exercice ⁽¹⁾, qui traitent des éventualités. Elle définit un passif éventuel comme:
- (a) une obligation potentielle résultant d'événements passés et dont l'existence ne sera confirmée que par la survenance (ou non) d'un ou plusieurs événements futurs incertains qui ne sont pas totalement sous le contrôle de l'entreprise; ou
- (b) une obligation actuelle résultant d'événements passés mais qui n'est pas comptabilisée car:
- (i) il n'est pas probable qu'une sortie de ressources représentatives d'avantages économiques sera nécessaire pour éteindre l'obligation; ou car
- (ii) le montant de l'obligation ne peut être évalué avec une fiabilité suffisante.
19. Une entreprise ne doit pas comptabiliser un passif éventuel. Elle doit indiquer dans les notes annexes un passif éventuel, sauf si la probabilité d'une sortie de ressources représentatives d'avantages économiques est très faible.

Actifs éventuels

20. La présente Norme définit un actif éventuel comme un actif potentiel résultant d'événements passés et dont l'existence ne sera confirmée que par la survenance (ou non) d'un ou plusieurs événements futurs incertains qui ne sont pas totalement sous le contrôle de l'entreprise. Un exemple est une action en justice intentée par l'entreprise et dont l'issue est incertaine.
21. Une entreprise ne doit pas comptabiliser un actif éventuel. Une information sur un actif éventuel doit être fournie lorsque l'entrée d'avantages économiques est probable.
22. Lorsque la réalisation d'un produit est quasiment certaine, l'actif correspondant n'est pas un actif éventuel et il convient de le comptabiliser.

Date d'entrée en vigueur

23. La présente Norme s'applique aux états financiers annuels des exercices ouverts à compter du 1^{er} juillet 1999. Une application anticipée est encouragée.

SOMMAIRE

	Paragraphes
Objectif	
Champ d'application	1-9
Définitions	10-13
Provisions et autres passifs	11
Relations entre les provisions et les passifs éventuels	12-13
Comptabilisation	14-35
Provisions	14-26
Obligation actuelle	15-16
Événement passé	17-22

⁽¹⁾ IAS 10, Éventualités et événements survenant après la date de clôture, a été remplacée par IAS 10 (révisée en 1999), Événements après la date de clôture de l'exercice, entrée en vigueur le 1^{er} janvier 2000.

▼B

Sortie probable de ressources représentatives d'avantages économiques	23-24
Estimation fiable de l'obligation	25-26
Passifs éventuels	27-30
Actifs éventuels	31-35
Évaluation	36-52
Meilleure estimation	36-41
Risques et incertitudes	42-44
Valeur actuelle	45-47
Événements futurs	48-50
Sorties attendues d'actifs	51-52
Remboursements	53-58
Changements affectant les provisions	59-60
Utilisation des provisions	61-62
Application des règles de comptabilisation et d'évaluation	63-83
Pertes opérationnelles futures	63-65
Contrats déficitaires	66-69
Restructurations	70-83
Informations à fournir	84-92
Dispositions transitoires	93-94
Date d'entrée en vigueur	95-96

Les dispositions normatives, qui sont présentées en caractères gras italiques, doivent être lues dans le contexte des documents explicatifs et des commentaires de mise en œuvre de la présente Norme ainsi que dans le contexte de la Préface aux Normes comptables internationales. Les Normes comptables internationales ne sont pas censées s'appliquer à des éléments non significatifs (voir le paragraphe 12 de la Préface).

OBJECTIF

L'objectif de la présente Norme est de faire en sorte que les critères de comptabilisation et les bases d'évaluation appliquées aux provisions, aux passifs éventuels et aux actifs éventuels soient appropriés et que les notes annexes fournissent suffisamment d'informations pour permettre aux utilisateurs de comprendre la nature, l'échéance et le montant de ces provisions, passifs éventuels et actifs éventuels.

CHAMP D'APPLICATION

1. **La présente Norme doit être appliquée par toutes les entreprises pour la comptabilisation des provisions, des passifs éventuels et des actifs éventuels, excepté:**
 - (a) **ceux résultant d'instruments financiers qui sont comptabilisés à leur juste valeur;**
 - (b) **ceux résultant de contrats non (entièrement) exécutés sauf dans le cas où il s'agit d'un contrat déficitaire;**
 - (c) **ceux résultant des contrats avec les assurés dans les entreprises d'assurance; et**
 - (d) **ceux couverts par une autre Norme comptable internationale.**
2. La présente Norme s'applique aux instruments financiers (y compris les garanties) qui ne sont pas comptabilisés à leur juste valeur.
3. Les contrats non (entièrement) exécutés sont des contrats dans lesquels aucune des parties n'a exécuté l'une quelconque de ses obligations ou dans lesquels les deux parties ont partiellement exécuté leurs obligations dans la même proportion. La présente Norme ne s'applique pas à ces contrats sauf s'il s'agit de contrats déficitaires.

▼B

4. La présente Norme s'applique aux provisions, passifs éventuels et actifs éventuels des entreprises d'assurance autres que ceux résultant des contrats passés avec les assurés.
5. Lorsqu'une autre Norme comptable internationale traite d'un type spécifique de provisions, de passifs éventuels ou d'actifs éventuels, l'entreprise applique cette Norme au lieu de la présente Norme. À titre d'exemple, certains types de provisions sont également traités dans les Normes portant sur:
 - (a) les contrats de construction (voir IAS 11, Contrats de construction);
 - (b) les impôts sur le résultat (voir IAS 12, Impôts sur le résultat);
 - (c) les contrats de location (voir IAS 17, Contrats de location). Toutefois, comme IAS 17 ne contient aucune disposition spécifique pour le traitement des contrats de location simple qui sont devenus déficitaires, la présente Norme s'applique dans ce cas; et
 - (d) les avantages du personnel (voir IAS 19, Avantages du personnel).
6. Certains montants traités comme des provisions peuvent être liés à la comptabilisation de produits. C'est le cas, par exemple, lorsqu'une entreprise donne des garanties en échange d'une rémunération. La présente Norme ne traite pas de la comptabilisation des produits. IAS 18, Produits des activités ordinaires, établit dans quelle circonstance les produits sont comptabilisés et fournit des commentaires pratiques sur l'application des critères de comptabilisation. La présente Norme ne modifie pas les dispositions de IAS 18.
7. La présente Norme définit les provisions comme des passifs dont l'échéance ou le montant est incertain. Dans certains pays, le terme de «provision» est également utilisé dans un contexte d'amortissement, de dépréciation d'actifs et de créances douteuses; il s'agit là d'ajustements de la valeur comptable des actifs qui ne sont pas traités par la présente Norme.
8. D'autres Normes comptables internationales spécifient si des dépenses sont traitées en tant qu'actifs ou en tant que charges. Ces questions ne sont pas traitées dans la présente Norme. En conséquence, lorsqu'une provision est constituée, la présente Norme n'interdit pas l'incorporation de dépenses dans le coût d'un actif, mais elle ne l'impose pas non plus.
9. La présente Norme s'applique aux provisions pour restructuration (y compris dans le cadre d'abandon d'activité). Lorsqu'une restructuration répond à la définition d'un abandon d'activité, IAS 35, Abandons d'activités peut imposer de fournir des informations complémentaires.

DÉFINITIONS

10. **Dans la présente Norme, les termes suivants ont la signification indiquée ci-après:**

Une provision est un passif dont l'échéance ou le montant est incertain.

Un passif est une obligation actuelle de l'entreprise résultant d'événements passés et dont le règlement devrait se traduire pour l'entreprise par une sortie de ressources représentatives d'avantages économiques.

Un fait générateur d'obligation est un événement qui crée une obligation juridique ou implicite qui ne laisse pas à l'entreprise d'autre solution réaliste que de régler cette obligation.

Une obligation juridique est une obligation qui découle:

- (a) d'un contrat (sur la base de ses clauses explicites ou implicites);
- (b) des dispositions légales ou réglementaires; ou
- (c) de toute autre source de droit.

Une obligation implicite est une obligation qui découle des actions d'une entreprise lorsque:

- (a) elle a indiqué aux tiers, par ses pratiques passées, par sa politique affichée ou par une déclaration récente suffisamment explicite, qu'elle assumera certaines responsabilités; et que
- (b) en conséquence, elle a créé chez ces tiers une attente fondée qu'elle assumera ces responsabilités.

▼B

Un passif éventuel est:

- (a) **une obligation potentielle résultant d'événements passés et dont l'existence ne sera confirmée que par la survenance (ou non) d'un ou plusieurs événements futurs incertains qui ne sont pas totalement sous le contrôle de l'entreprise; ou**
- (b) **une obligation actuelle résultant d'événements passés mais qui n'est pas comptabilisée car:**
 - (i) **il n'est pas probable qu'une sortie de ressources représentatives d'avantages économiques sera nécessaire pour éteindre l'obligation; ou car**
 - (ii) **le montant de l'obligation ne peut être évalué avec une fiabilité suffisante.**

Un actif éventuel est un actif potentiel résultant d'événements passés et dont l'existence ne sera confirmée que par la survenance (ou non) d'un ou plusieurs événements futurs incertains qui ne sont pas totalement sous le contrôle de l'entreprise.

Un contrat déficitaire est un contrat pour lequel les coûts inévitables pour satisfaire aux obligations contractuelles sont supérieurs aux avantages économiques attendus du contrat.

Une restructuration est un programme planifié et contrôlé par la direction, qui modifie de façon significative:

- (a) **soit le champ d'activité d'une entreprise;**
- (b) **soit la manière dont cette activité est gérée.**

Provisions et autres passifs

11. Les provisions peuvent être distinguées des autres passifs tels que les dettes fournisseurs et les charges à payer, du fait que l'échéance ou le montant des dépenses futures qu'impliquera leur règlement est incertain. Au contraire:
- (a) les fournisseurs sont des passifs à payer au titre de biens ou de services qui ont été reçus ou fournis et qui ont été facturés ou qui ont fait l'objet d'un accord formalisé avec le fournisseur; et
 - (b) les charges à payer sont des passifs à payer au titre de biens ou de services qui ont été reçus ou fournis mais qui n'ont pas été payés, facturés ou n'ont pas fait l'objet d'un accord formalisé avec le fournisseur; c'est le cas notamment des sommes dues aux membres du personnel (par exemple, des sommes dues au titre des congés à payer). Même s'il est parfois nécessaire d'estimer le montant ou l'échéancier des charges à payer, l'incertitude est généralement bien moindre que pour les provisions.

Les charges à payer sont souvent comptabilisées dans les fournisseurs et autres créiteurs alors que les provisions sont présentées séparément.

Lien entre les provisions et les passifs éventuels

12. En règle générale, toutes les provisions ont un caractère éventuel car leur échéance ou leur montant est incertain. Mais, dans le cadre de la présente Norme, le terme «éventuel» est utilisé pour des actifs et des passifs qui ne sont pas comptabilisés car leur existence ne sera confirmée que par la survenance (ou non) d'un ou plusieurs événements futurs incertains qui ne sont pas totalement sous le contrôle de l'entreprise. En outre, le terme de «passif éventuel» est utilisé pour des passifs qui ne satisfont pas aux critères de comptabilisation.
13. La présente Norme distingue:
- (a) les provisions, qui sont comptabilisées en tant que passifs (en supposant qu'on peut les estimer de manière fiable) parce que ce sont des obligations actuelles et qu'il est probable qu'une sortie de ressources représentatives d'avantages économiques sera nécessaire pour régler les obligations; et
 - (b) les passifs éventuels, qui ne sont pas comptabilisés en tant que passifs parce qu'ils sont:
 - (i) soit des obligations potentielles, car l'existence pour l'entreprise d'une obligation actuelle qui pourrait conduire à une sortie de ressources représentatives d'avantages économiques reste à confirmer; ou

▼B

- (ii) soit des obligations présentes qui ne satisfont pas aux critères de comptabilisation de la présente Norme (soit parce qu'il n'est pas probable qu'une sortie de ressources représentatives d'avantages économiques sera nécessaire pour régler l'obligation, soit parce qu'on ne peut estimer de manière suffisamment fiable le montant de l'obligation).

COMPTABILISATION

*Provisions***14. Une provision doit être comptabilisée lorsque:**

- (a) **l'entreprise a une obligation actuelle (juridique ou implicite) résultant d'un événement passé⁽¹⁾;**
- (b) **il est probable qu'une sortie de ressources représentatives d'avantages économiques sera nécessaire pour régler l'obligation; et**
- (c) **le montant de l'obligation peut être estimé de manière fiable.**

Si ces conditions ne sont pas réunies, aucune provision ne doit être comptabilisée.

Obligation actuelle

- 15. Dans de rares cas, l'existence d'une obligation actuelle n'apparaît pas clairement. Dans ces cas, un événement passé est considéré créer une obligation actuelle si, compte tenu de toutes les indications disponibles, il est plus probable qu'improbable qu'une obligation actuelle existe à la date de clôture.**
- 16. Dans presque tous les cas, il apparaîtra clairement si un événement passé crée ou non une obligation actuelle. Dans de rares cas, par exemple dans le cas d'une action en justice, le fait que certains événements se soient produits ou que ces événements créent une obligation actuelle peut être contesté. Dans ce cas, l'entreprise détermine l'existence d'une obligation actuelle à la date de clôture en prenant en compte toutes les indications disponibles, notamment par exemple l'avis d'experts. Les indications disponibles englobent toute indication complémentaire fournie par des événements ultérieurs à la date de clôture. Sur la base de ces indications:
 - (a) lorsqu'il est plus probable qu'improbable qu'une obligation actuelle existe à la date de clôture, l'entreprise comptabilise une provision (si les critères de comptabilisation sont satisfaits); et
 - (b) lorsque l'existence d'une obligation actuelle à la date de clôture est plus improbable que probable, l'entreprise indique l'existence d'un passif éventuel, sauf si la probabilité d'une sortie de ressources représentatives d'avantages économiques est faible (voir paragraphe 86).

Événement passé

- 17. Un événement passé qui aboutit à une obligation actuelle est appelé fait générateur d'obligation. Pour qu'un événement soit un fait générateur d'obligation, il faut que l'entreprise n'ait pas d'autre solution réaliste que de régler l'obligation créée par l'événement. Il en est ainsi uniquement:
 - (a) lorsque l'entreprise peut être contrainte juridiquement de régler son obligation; ou
 - (b) dans le cas d'une obligation implicite, lorsque l'événement (qui peut être une action de l'entreprise) crée chez les tiers des attentes fondées qu'elle réglera son obligation.
- 18. Les états financiers présentent la situation financière de l'entreprise à la clôture de l'exercice et non pas sa situation future potentielle. En conséquence, aucune provision n'est comptabilisée au titre de coûts de fonctionnement qui devront être encourus dans l'avenir. Les seuls passifs comptabilisés au bilan de l'entreprise sont ceux qui existent à la date de clôture.
- 19. Seules les obligations qui résultent d'événements passés existant indépendamment d'actions futures de l'entreprise (i.e. de la conduite future de son activité) sont comptabilisées comme des provisions. Des exemples de telles obligations sont les pénalités ou les coûts de dépollution dans le

⁽¹⁾ Voir aussi SIC 6: Coûts de modification de logiciels existants.

▼B

cas de dommages illicites causés à l'environnement car dans les deux cas, il en résulte une sortie de ressources représentatives d'avantages économiques indépendamment des actions futures de l'entreprise. De même, une entreprise comptabilise une provision pour les coûts de démantèlement d'une installation pétrolière ou d'une centrale nucléaire dans la mesure où elle est obligée de remédier aux dommages déjà causés. En revanche, une entreprise peut envisager (ou être tenue), face aux pressions de la concurrence ou de la réglementation, d'engager certaines dépenses pour se conformer à l'avenir à des exigences particulières de fonctionnement (par exemple, en équipant certaines usines de filtres à fumée). Comme l'entreprise peut éviter ces dépenses futures par des mesures futures, par exemple en modifiant son mode de fonctionnement, elle n'a aucune obligation actuelle au titre de cette dépense future et donc elle ne comptabilise aucune provision.

20. Une obligation implique toujours un engagement vis-à-vis d'une autre partie. Il n'est toutefois pas nécessaire de connaître l'identité de la partie à laquelle l'obligation est due, car il peut s'agir en effet d'une obligation vis-à-vis de la collectivité. Comme une obligation implique toujours un engagement vis-à-vis d'une autre partie, il s'ensuit qu'une décision de la direction ou du conseil d'administration ne crée pas une obligation implicite à la date de clôture sauf si, avant cette date, cette décision a été communiquée aux personnes concernées de façon suffisamment spécifique pour créer chez elles l'attente fondée que l'entreprise assumera ses responsabilités.
21. Un événement qui ne crée pas une obligation immédiate peut en générer une à une date ultérieure, du fait d'une évolution du droit ou d'un acte de l'entreprise (par exemple, d'une déclaration publique suffisamment spécifique) créant une obligation implicite. Par exemple, dans le cas de dommages causés à l'environnement, il peut n'exister aucune obligation de remédier aux conséquences de ces dommages. Toutefois, le fait de causer des dommages à l'environnement deviendra un fait générateur d'obligation dès lors qu'une nouvelle loi imposera de remédier aux dommages déjà causés ou que l'entreprise acceptera publiquement la responsabilité d'y remédier, créant ainsi une obligation implicite.
22. Si les détails d'une nouvelle proposition de loi doivent encore être finalisés, l'obligation naît uniquement lorsqu'on a la quasi-certitude que les dispositions légales et réglementaires seront adoptées sous la forme proposée. Pour les besoins de la présente Norme, une obligation de ce type est traitée comme une obligation juridique. La diversité des circonstances entourant la promulgation d'une loi rend impossible de spécifier un événement unique qui rendrait la promulgation d'une loi quasiment certaine. Dans bon nombre de cas, il sera impossible d'être quasiment certain de la promulgation d'une loi tant que celle-ci n'aura pas été promulguée.

Sortie probable de ressources représentatives d'avantages économiques

23. Pour qu'un passif réunisse les conditions requises pour être comptabilisé, il faut non seulement qu'il crée une obligation actuelle mais également qu'une sortie de ressources représentatives d'avantages économiques soit probable pour régler cette obligation. Pour les besoins de la présente Norme ⁽¹⁾, une sortie de ressources ou tout autre événement est considéré comme probable, s'il est plus probable qu'improbable que l'événement se produira, c'est à dire si la probabilité que l'événement se produise est plus grande que la probabilité qu'il ne se produise pas. Lorsque l'existence d'une obligation actuelle n'est pas probable, l'entreprise fournit une information sur un passif éventuel sauf si la probabilité d'une sortie de ressources représentatives d'avantages économiques est très faible (voir paragraphe 86).
24. Lorsqu'il existe un grand nombre d'obligations similaires (par exemple, garanties sur les produits ou contrats similaires), la probabilité qu'une sortie de ressources soit nécessaire au règlement de ces obligations est déterminée en considérant la catégorie d'obligations comme un tout. Bien que la probabilité de sortie pour chacun des éléments soit petite, il peut être probable qu'une certaine sortie de ressources sera nécessaire pour régler cette catégorie d'obligations dans son ensemble. Si tel est le cas, une provision est comptabilisée (sous réserve que les autres critères de comptabilisation soient satisfaits).

⁽¹⁾ L'interprétation du terme «probable» dans la présente Norme comme étant «plus probable qu'improbable» ne s'applique pas nécessairement à d'autres Normes comptables internationales.

▼B

Estimation fiable de l'obligation

25. L'utilisation d'estimations est un élément essentiel de la préparation des états financiers et elle ne nuit pas à leur fiabilité. Cela est particulièrement vrai dans le cas des provisions qui sont, par nature, plus incertaines que la plupart des autres éléments du bilan. Sauf dans des cas extrêmement rares, l'entreprise peut déterminer un éventail de résultats possibles et, peut donc faire une estimation suffisamment fiable de l'obligation pour comptabiliser une provision.
26. Dans le cas extrêmement rare où aucune estimation fiable ne peut être faite, il existe un passif qui ne peut pas être comptabilisé. Ce passif est indiqué en tant que passif éventuel (voir paragraphe 86).

Passifs éventuels

27. **Une entreprise ne doit pas comptabiliser un passif éventuel.**
28. Un passif éventuel donne lieu à une information en annexe, comme l'impose le paragraphe 86, à moins que la probabilité d'une sortie de ressources représentatives d'avantages économiques soit faible.
29. Lorsqu'une entreprise est conjointement et solidairement responsable d'une obligation, la partie de l'obligation devant être exécutée par d'autres parties est traitée comme un passif éventuel. L'entreprise comptabilise une provision pour la partie de l'obligation pour laquelle une sortie de ressources représentatives d'avantages économiques est probable, sauf dans les cas extrêmement rares où aucune estimation fiable ne peut être faite.
30. Des passifs éventuels peuvent connaître une évolution qui n'était pas prévue initialement. En conséquence, ils sont évalués de façon continue pour déterminer si une sortie d'avantages économiques est devenue probable. S'il devient probable qu'une sortie de ressources représentatives d'avantages économiques sera nécessaire pour un élément qui, auparavant était traité comme un passif éventuel, une provision est comptabilisée dans les états financiers de l'exercice au cours duquel le changement de probabilité intervient (excepté dans les cas extrêmement rares où aucune estimation fiable ne peut être faite).

Actifs éventuels

31. **Une entreprise ne doit pas comptabiliser un actif éventuel.**
32. Les actifs éventuels résultent habituellement d'événements non planifiés ou imprévus qui créent la possibilité d'une entrée d'avantages économiques pour l'entreprise. Une action en justice intentée par l'entreprise et dont le résultat est incertain en est un exemple.
33. Les actifs éventuels ne sont pas comptabilisés dans les états financiers puisque cela peut conduire à la comptabilisation de produits qui peuvent n'être jamais réalisés. Toutefois, lorsque la réalisation des produits est quasiment certaine, l'actif correspondant n'est pas un actif éventuel et dans ce cas il est approprié de le comptabiliser.
34. Un actif éventuel est indiqué, comme imposé par le paragraphe 89, lorsqu'une entrée d'avantages économiques est probable.
35. Les actifs éventuels sont évalués de façon continue pour que les états financiers reflètent leur évolution de manière appropriée. S'il est devenu quasiment certain qu'il y aura une entrée d'avantages économiques, l'actif et le produit correspondant sont comptabilisés dans les états financiers de l'exercice au cours duquel se produit le changement. Si l'entrée d'avantages économiques est devenue probable, l'entreprise fournit une information sur l'actif éventuel (voir paragraphe 89).

ÉVALUATION

Meilleure estimation

36. **Le montant comptabilisé en provision doit être la meilleure estimation de la dépense nécessaire au règlement de l'obligation actuelle à la date de clôture.**
37. La meilleure estimation de la dépense imposée par le règlement de l'obligation actuelle est le montant que l'entreprise devrait rationnellement payer pour régler son obligation à la date de clôture ou pour la transférer à un tiers à cette même date. Régler ou transférer une obligation à la date de clôture sera bien souvent impossible ou d'un coût prohibitif. Toutefois, l'estimation du montant que l'entreprise devrait rationnellement payer

▼B

pour régler son obligation ou la transférer fournit la meilleure estimation de la dépense à engager pour régler l'obligation actuelle à la date de clôture.

38. Les estimations du résultat et de l'effet financier sont déterminées à partir du jugement de la direction de l'entreprise, complétées par l'expérience de transactions similaires et, dans certains cas, par des rapports d'experts indépendants. Les indications à prendre en compte incluent toute indication complémentaire fournie par des événements postérieurs à la date de clôture.
39. Les incertitudes relatives au montant à comptabiliser en provision sont traitées par des moyens différents selon les circonstances. Lorsque la provision à évaluer comprend une population nombreuse d'éléments, l'obligation est estimée en pondérant tous les résultats possibles en fonction de leur probabilité. Cette méthode statistique d'estimation est appelée «méthode de la valeur attendue». La provision sera donc différente selon que la probabilité de la perte d'un montant donné sera, par exemple, de 60 % ou de 90 %. Lorsque les résultats possibles sont équiprobables dans un intervalle continu, le milieu de l'intervalle est retenu.

Exemple

Une entreprise vend des biens avec une garantie aux termes de laquelle les clients sont couverts pour les coûts de réparation d'éventuels défauts de fabrication constatés dans les six premiers mois suivant l'achat. Si des défauts mineurs étaient détectés sur tous les produits vendus, le montant des réparations qui en résulteraient serait de 1 million. Si des défauts majeurs étaient détectés sur tous les produits vendus, le montant des réparations qui en résulteraient serait de 4 millions. L'expérience passée de l'entreprise et ses attentes futures indiquent que, pour l'année à venir, 75 % des produits vendus ne présenteront aucun défaut, 20 % ne présenteront que des défauts mineurs et 5 % présenteront des défauts majeurs. Selon le paragraphe 24, une entreprise évalue la probabilité d'une sortie au titre de l'ensemble de ses obligations de garantie.

La valeur attendue du coût des réparations est la suivante:

$$(75 \% \times \text{zéro}) + (20 \% \times 1\,000\,000) + (5 \% \times 4\,000\,000) = 400\,000$$

40. Lorsqu'on évalue une obligation unique, le résultat individuel le plus probable peut être la meilleure estimation du passif. Toutefois, même dans un tel cas, l'entreprise considère d'autres résultats possibles. Lorsque les autres résultats possibles sont pour la plupart soit plus élevés soit plus faibles que le résultat le plus probable, la meilleure estimation sera un montant supérieur ou inférieur au résultat le plus probable. Si une entreprise doit, par exemple, remédier à un grave défaut constaté dans une usine importante qu'elle a construite pour un client, le résultat unique le plus probable peut être la réparation du défaut dès la première tentative pour un coût de 1 000. Toutefois, s'il existe une probabilité significative que d'autres tentatives seront nécessaires, une provision est comptabilisée pour un montant plus élevé.
41. La provision est évaluée avant impôt car les incidences fiscales des provisions et de leurs changements sont traités selon IAS 12, Impôts sur les résultats.

Risques et incertitudes

42. **Les risques et incertitudes qui affectent inévitablement de nombreux événements et circonstances doivent être pris en compte pour parvenir à la meilleure estimation d'une provision.**
43. Le risque exprime la variabilité du résultat. La prise en compte d'un risque peut augmenter le montant auquel un passif est évalué. Une certaine prudence est de mise lorsqu'on exerce son jugement dans des conditions d'incertitude pour ne pas surestimer les produits ou les actifs ou sous-estimer les charges ou les passifs. Toutefois, une incertitude ne justifie pas la constitution de provisions excessives ou une évaluation délibérément exagérée des passifs. Si, par exemple, les coûts prévus d'un événement particulièrement défavorable sont estimés sur une base prudente, cet événement n'est donc pas délibérément traité comme plus probable qu'il ne l'est réellement. Il faut prendre soin de ne pas prendre en compte deux fois les ajustements pour risques et incertitudes, ce qui aurait pour conséquence la surestimation d'une provision.
44. Les incertitudes relatives au montant de la dépense sont indiquées selon le paragraphe 85(b).

▼B

Valeur actuelle

45. **Lorsque l'effet de la valeur temps de l'argent est significatif, le montant de la provision doit être la valeur actuelle des dépenses attendues que l'on pense nécessaires pour régler l'obligation.**
46. Étant donné la valeur temps de l'argent, les provisions relatives à des sorties de trésorerie se produisant peu après la date de clôture sont plus onéreuses que celles relatives à des sorties de trésorerie de même montant se produisant à une date ultérieure. Lorsque l'effet est significatif, les provisions sont donc actualisées.
47. **Le(s) taux d'actualisation doi(ven)t être un(des) taux avant impôts reflétant les appréciations actuelles par le marché de la valeur temps de l'argent et des risques spécifiques à ce passif. Le(s) taux d'actualisation ne doi(ven)t pas refléter les risques pour lesquels les estimations de flux de trésorerie futurs ont été ajustées.**

Événements futurs

48. **Les événements futurs pouvant avoir un effet sur le montant nécessaire à l'extinction d'une obligation doivent être traduits dans le montant de la provision lorsqu'il existe des indications objectives suffisantes indiquant que ces événements se produiront.**
49. Les événements futurs attendus peuvent être particulièrement importants pour l'évaluation des provisions. Une entreprise peut penser, par exemple, que le coût de décontamination d'un site à la fin de sa durée d'utilisation sera diminué par des progrès technologiques futurs. Le montant comptabilisé reflète une attente raisonnable d'observateurs objectifs et techniquement qualifiés, prenant en compte tous les indices dont ils disposent quant à l'état de la technologie au moment de la décontamination. Il convient donc d'inclure, par exemple, les réductions de coûts attendues du fait d'une plus grande expérience de l'application d'une technologie existante ou le coût attendu de l'application d'une technologie existante à une opération de décontamination plus importante ou plus complexe que celles effectuées précédemment. Toutefois, une entreprise n'anticipe pas la mise au point d'une technologie entièrement nouvelle de décontamination sauf si elle s'appuie sur des indications objectives suffisantes.
50. L'effet d'une nouvelle législation possible est pris en compte dans l'évaluation d'une obligation existante lorsque des indices objectifs suffisants existent qu'une promulgation de cette législation est quasiment certaine. La diversité des circonstances se produisant en pratique fait qu'il est impossible de préciser un événement unique qui donnera des indications objectives suffisantes dans chaque cas. Les indications devront indiquer à la fois ce que la législation imposera et s'il est (ou non) quasiment certain qu'elle sera promulguée et mise en œuvre en temps voulu. Dans bon nombre de cas, il n'existera pas d'indications objectives suffisantes tant que la nouvelle législation n'est pas promulguée.

Sortie attendue d'actifs

51. **Les profits résultant de la sortie attendue d'actifs ne doivent pas être pris en compte dans l'évaluation d'une provision.**
52. Les profits sur la sortie attendue d'actifs ne sont pas pris en compte dans l'évaluation d'une provision même si la sortie attendue est étroitement liée à l'événement ayant donné lieu à la provision. À la place, l'entreprise comptabilise les profits sur les sorties attendues d'actifs à la date spécifiée par la Norme comptable internationale traitant des actifs concernés.

REMBOURSEMENTS

53. **Lorsqu'il est attendu que tout ou partie de la dépense nécessaire au règlement d'une provision sera remboursée par une autre partie, le remboursement doit être comptabilisé si, et seulement si, l'entreprise a la quasi-certitude de recevoir ce remboursement si elle règle son obligation. Le remboursement doit être traité comme un actif distinct. Le montant comptabilisé au titre du remboursement ne doit pas être supérieur au montant de la provision.**
54. **Dans le compte de résultat, la charge correspondant à une provision peut être présentée nette du montant comptabilisé au titre d'un remboursement.**
55. Il arrive parfois qu'une entreprise puisse se retourner vers une autre partie pour obtenir le paiement de tout ou partie de la dépense à engager pour éteindre une provision (par exemple, par le biais de contrats d'assurance,

▼B

de clauses d'indemnisation ou de garanties du fournisseur). L'autre partie peut soit rembourser les montants payés par l'entreprise, soit payer directement les montants.

56. Dans la plupart des cas, l'entreprise demeurera redevable de la totalité du montant en question, c'est à dire qu'elle devra payer l'intégralité du montant en cas de défaillance du tiers quelqu'en soit la raison. Dans ce cas, la provision est comptabilisée pour son montant intégral et un actif distinct au titre du remboursement attendu est comptabilisé, lorsqu'il est quasiment certain que l'entreprise obtiendra ce remboursement si elle règle le passif.
57. Dans certains cas, l'entreprise ne sera pas responsable des coûts en question en cas de défaut de paiement du tiers. Dans ce cas, l'entreprise n'a pas de passif correspondant à ces coûts et ils ne sont pas inclus dans la provision.
58. Comme indiqué au paragraphe 29, une obligation pour laquelle une entreprise est conjointement et solidairement responsable constitue un passif éventuel dans la mesure où l'on s'attend à ce que l'obligation soit réglée par les autres parties.

CHANGEMENTS AFFECTANT LES PROVISIONS

59. **Les provisions doivent être revues à chaque date de clôture et ajustées pour refléter la meilleure estimation à cette date. Si une sortie de ressources représentatives d'avantages économiques nécessaires pour régler l'obligation n'est plus probable, la provision doit être reprise.**
60. Lorsqu'on les provisions sont actualisées, la valeur comptable d'une provision augmente à chaque exercice pour refléter l'écoulement du temps. Cette augmentation est comptabilisée en charges financières.

UTILISATION DES PROVISIONS

61. **Une provision ne doit être utilisée que pour les dépenses pour lesquelles elle a été comptabilisée à l'origine.**
62. Seules les dépenses liées à la provision comptabilisée à l'origine sont imputées sur celle-ci. Le fait d'imputer des dépenses sur une provision comptabilisée à l'origine pour une autre dépense masquerait l'effet de deux événements différents.

APPLICATION DES RÈGLES DE COMPTABILISATION ET D'ÉVALUATION

Pertes opérationnelles futures

63. **Des provisions ne doivent pas être comptabilisées au titre de pertes opérationnelles futures.**
64. Les pertes opérationnelles futures ne répondent ni à la définition d'un passif selon le paragraphe 10 et ni aux critères généraux de comptabilisation énoncés pour les provisions au paragraphe 14.
65. Le fait de s'attendre à des pertes opérationnelles futures est un indice que certains actifs de l'activité ont pu perdre de la valeur. L'entreprise effectue des tests de dépréciation de ces actifs selon IAS 36, Dépréciation d'actifs.

Contrats déficitaires

66. **Si une entreprise a un contrat déficitaire, l'obligation actuelle résultant du contrat doit être comptabilisée et évaluée comme une provision.**
67. De nombreux contrats (par exemple, certaines commandes routinières) peuvent être annulés sans que l'autre partie soit dédommagée; ces contrats n'impliquent donc aucune obligation. D'autres contrats établissent à la fois des droits et des obligations pour chacune des parties contractantes. Lorsque des événements font qu'un tel contrat est un contrat déficitaire, ce contrat entre dans le champ d'application de la présente Norme et il existe un passif qui est comptabilisé. Les «contrats non (entièrement) exécutés» qui ne sont pas des contrats déficitaires n'entrent pas dans le champ d'application de la présente Norme.
68. La présente Norme définit un contrat déficitaire comme un contrat pour lequel les coûts inévitables pour satisfaire aux obligations contractuelles sont supérieurs aux avantages économiques à recevoir attendus du contrat. Les coûts inévitables d'un contrat reflètent le coût net de sortie du contrat, c'est-à-dire le plus faible du coût d'exécution du contrat ou de toute indemnisation ou pénalité découlant du défaut d'exécution.

▼B

69. Avant d'établir une provision séparée pour un contrat déficitaire, une entreprise comptabilise toute perte de valeur survenue sur les actifs dédiés à ce contrat (voir IAS 36, Dépréciation d'actifs).

Restructuration

70. Les exemples d'événements suivants peuvent satisfaire à la définition d'une restructuration:
- (a) la vente ou l'arrêt d'une branche d'activité;
 - (b) la fermeture de sites d'activité dans un pays ou une région ou la relocalisation d'activités d'un pays vers un autre ou d'une région vers une autre;
 - (c) les changements apportés à la structure de direction, par exemple la suppression d'un niveau hiérarchique; et
 - (d) les réorganisations fondamentales ayant un effet significatif sur la nature et l'objet central d'une activité de l'entreprise.
71. Une provision pour coûts de restructuration n'est comptabilisée que lorsque les critères généraux de comptabilisation des provisions énoncés au paragraphe 14 sont satisfaits. Les paragraphes 72 à 83 indiquent comment ces critères s'appliquent aux restructurations.
72. **Une obligation implicite de restructurer existe uniquement si une entreprise:**
- (a) **a un plan formalisé et détaillé de restructuration précisant au moins:**
 - (i) **l'activité ou la partie d'activité concernée;**
 - (ii) **les principaux sites affectés;**
 - (iii) **la localisation, la fonction et le nombre approximatif de membres du personnel qui seront indemnisés au titre de la fin de leur contrat de travail;**
 - (iv) **les dépenses qui seront engagées; et**
 - (v) **la date à laquelle le plan sera mis en œuvre; et**
 - (b) **a créé, chez les personnes concernées, une attente fondée qu'elle mettra en œuvre la restructuration soit en commençant à exécuter le plan soit en leur annonçant ses principales caractéristiques.**
73. Les indications montrant qu'une entreprise a commencé à mettre en œuvre un plan de restructuration sont, par exemple, le démantèlement d'une usine, la vente d'actifs ou l'annonce publique des principales caractéristiques du plan. Une annonce publique d'un plan détaillé de restructuration ne constitue une obligation implicite de restructurer que si elle est présentée et comporte suffisamment de détails (c'est à dire par description des principales caractéristiques du plan) de telle sorte qu'elle crée une attente fondée chez les tiers tels que les clients, fournisseurs et membres du personnel (ou leurs représentants) que l'entreprise mettra en œuvre la restructuration.
74. Pour qu'un plan soit suffisant pour créer une obligation implicite lorsqu'il est communiqué à toutes les personnes concernées, sa mise en œuvre doit être programmée pour démarrer le plus rapidement possible et s'achever dans un délai rendant improbable toute modification importante du plan. Si l'on s'attend à ce qu'un délai important s'écoule avant le début de la restructuration ou à ce que celle-ci prenne un temps déraisonnablement long, il est peu probable que le plan crée chez les tiers une attente fondée que l'entreprise est, à présent, engagée à restructurer, car le délai est tel qu'il permet à l'entreprise de modifier ses plans.
75. Une décision de restructurer prise par la direction ou par le Conseil d'administration avant la date de clôture ne crée pas une obligation implicite à la date de clôture à moins que l'entreprise ait, antérieurement à cette date:
- (a) commencé à mettre en œuvre le plan de restructuration; ou
 - (b) annoncé les principales caractéristiques du plan de restructuration aux personnes concernées d'une manière suffisamment spécifique pour créer chez celles-ci une attente fondée que l'entreprise mettra en œuvre la restructuration.

Dans certains cas, une entreprise ne démarre la mise en œuvre d'un plan de restructuration ou n'annonce ses principales caractéristiques aux personnes concernées qu'après la date de clôture. IAS 10, Événements

▼B

postérieurs à la date de clôture, peut imposer que des informations soient fournies si la restructuration est d'une importance telle que le fait de ne pas la mentionner aurait un impact sur la capacité des utilisateurs des états financiers à faire des évaluations et à prendre des décisions appropriées.

76. Bien qu'une obligation implicite ne soit pas créée uniquement par une décision de la direction, une obligation peut résulter d'autres événements antérieurs pris conjointement avec cette décision. Par exemple, des négociations avec les représentants du personnel pour le paiement d'indemnités de fin de contrat de travail, ou avec les acheteurs pour la vente d'une activité, peuvent avoir été conclues sous réserve uniquement de leur approbation par le Conseil d'administration. Une fois cette approbation obtenue et communiquée aux autres parties, l'entreprise a une obligation implicite de restructurer, si les conditions du paragraphe 72 sont réunies.
77. Dans certains pays, l'autorité ultime repose sur un Conseil comptant parmi ses membres des représentants d'intérêts autres que ceux de la direction (par exemple, des membres du personnel) ou une notification à de tels représentants peut être nécessaire avant qu'une décision du Conseil ne soit adoptée. Du fait qu'une décision prise par ce conseil implique sa communication à ces représentants, il peut en résulter une obligation implicite de restructurer.
78. **Il n'existe aucune obligation pour la vente d'une activité tant que l'entreprise n'est pas engagée à vendre, c'est-à-dire par un accord de vente irrévocable.**
79. Même lorsqu'une entreprise a pris la décision de vendre une activité et l'a annoncé publiquement, elle ne peut être engagée à vendre tant qu'aucun acheteur n'a été trouvé et tant qu'aucun accord de vente irrévocable n'a été conclu. En effet, tant qu'aucun accord de vente irrévocable n'est conclu, l'entreprise peut changer d'avis et de fait doit envisager un autre mode d'action si elle ne trouve aucun acheteur à des conditions acceptables. Lorsque la vente d'une activité est envisagée dans le cadre d'une restructuration, les actifs de celle-ci sont examinés pour dépréciation selon IAS 36, Dépréciation d'actifs. Lorsqu'une vente ne représente que l'un des éléments d'une restructuration, il peut exister une obligation implicite au titre des autres parties de la restructuration avant même qu'un accord de vente irrévocable ait été conclu.
80. **Une provision pour restructuration ne doit inclure que les dépenses directement liées à la restructuration, c'est-à-dire les dépenses qui sont à la fois:**
- (a) **nécessairement entraînées par la restructuration; et**
 - (b) **qui ne sont pas liées aux activités poursuivies par l'entreprise.**
81. Une provision pour restructuration n'inclut pas les coûts:
- (a) de reconversion ou de relocalisation du personnel conservé;
 - (b) de marketing; ou
 - (c) d'investissement dans de nouveaux systèmes et réseaux de distribution.
- Ces dépenses sont liées à la conduite future de l'activité et ne constituent pas des passifs au titre de la restructuration à la date de clôture. Ces dépenses sont comptabilisées sur la même base que si elles se produisaient indépendamment de toute restructuration.
82. Les pertes opérationnelles futures identifiables jusqu'à la date d'une restructuration ne sont pas incluses dans une provision, sauf si elles concernent un contrat déficitaire tel que défini au paragraphe 10.
83. Comme l'impose le paragraphe 51, les profits sur la sortie attendue d'actifs ne sont pas pris en compte dans l'évaluation d'une provision pour restructuration même si la vente des actifs est envisagée dans le cadre de la restructuration.

INFORMATIONS À FOURNIR

84. **Pour chaque catégorie de provision, l'entreprise doit fournir une information sur:**
- (a) **la valeur comptable à l'ouverture et à la clôture de l'exercice;**
 - (b) **les provisions supplémentaires constituées au cours de l'exercice, y compris l'augmentation des provisions existantes;**
 - (c) **les montants utilisés (i.e. encourus et imputés sur la provision) au cours de l'exercice;**

▼B

- (d) les montants non utilisés repris au cours de l'exercice; et
- (e) l'augmentation au cours de l'exercice du montant actualisé résultant de l'écoulement du temps et de l'effet de toute modification du taux d'actualisation.

L'information comparative n'est pas imposée.

85. Pour chaque catégorie de provisions, l'entreprise doit fournir:
- (a) une brève description de la nature de l'obligation et de l'échéance attendue des sorties d'avantages économiques en résultant;
 - (b) une indication des incertitudes relatives au montant ou à l'échéance de ces sorties. Si cela est nécessaire à la fourniture d'une information adéquate, l'entreprise doit fournir une information les principales hypothèses retenues concernant des événements futurs, comme indiqué au paragraphe 48; et
 - (c) le montant de tout remboursement attendu, en indiquant le montant de tout actif qui a été comptabilisé pour ce remboursement attendu.
86. À moins que la probabilité d'une sortie pour règlement soit très faible, l'entreprise doit fournir, pour chaque catégorie de passif éventuel à la date de clôture, une brève description de la nature de ce passif éventuel et, dans la mesure du possible:
- (a) une estimation de son effet financier, évalué selon les paragraphes 36 à 52;
 - (b) une indication des incertitudes relatives au montant ou à l'échéance de toute sortie; et
 - (c) la possibilité de tout remboursement.
87. Pour déterminer quelles provisions ou quels passifs éventuels peuvent être regroupés pour former une catégorie, il est nécessaire de considérer si leur nature est suffisamment similaire pour que leur présentation sous une rubrique unique permette de satisfaire aux dispositions des paragraphes 85(a) et (b) et 86(a) et (b). Ainsi, il peut être approprié de traiter comme une catégorie unique de provisions les montants relatifs aux garanties de différents produits mais il ne serait pas approprié de traiter comme une catégorie unique les montants relatifs aux garanties normales et ceux faisant l'objet d'un contentieux.
88. Lorsqu'une provision et un passif éventuel sont créés par le même type de circonstances, l'entreprise fournit les informations imposées par les paragraphes 84-86 de manière à montrer le lien existant entre la provision et le passif éventuel.
89. Lorsqu'une entrée d'avantages économiques est probable, l'entreprise doit fournir une brève description de la nature des actifs éventuels à la date de clôture et, dans la mesure du possible, une estimation de leur effet financier évalué selon les principes énoncés pour les provisions aux paragraphes 36 à 52.
90. Dans les informations fournies pour les actifs éventuels, il est important d'éviter de donner des indications trompeuses sur la probabilité de survenance d'un produit.
91. Lorsqu'il n'est pas possible de fournir une quelconque des informations imposées par les paragraphes 86 à 89, ce fait doit être signalé.
92. Dans des cas extrêmement rares, l'indication de tout ou partie des informations imposées par les paragraphes 84 à 89 peut causer un préjudice sérieux à l'entreprise dans un litige l'opposant à des tiers sur le sujet faisant l'objet de la provision, du passif éventuel ou de l'actif éventuel. Dans ces cas, l'entreprise n'a pas à fournir ces informations mais elle doit indiquer la nature générale du litige, le fait que ces informations n'ont pas été fournies, ainsi que la raison pour laquelle elles ne l'ont pas été.

DISPOSITIONS TRANSITOIRES

93. L'effet de l'adoption de la présente Norme à sa date d'entrée en vigueur (ou à une date antérieure) doit être comptabilisé en ajustement du solde d'ouverture des résultats non distribués de l'exercice au cours duquel la Norme est adoptée pour la première fois. Les entreprises sont encouragées, mais non tenues, à ajuster le solde d'ouverture des résultats non distribués pour le premier exercice présenté et à retraiter les informations comparatives. Si ces

▼B

informations comparatives ne sont pas retraitées, ce fait doit être indiqué.

94. La présente Norme impose un traitement différent de celui indiqué dans IAS 8, Résultat net de l'exercice, erreurs fondamentales et changements de méthodes comptables. IAS 8 impose de retraiter les informations comparatives (traitement de référence) ou de fournir des informations comparatives complémentaires pro forma sur une base retraitée (autre traitement autorisé) à moins que cela ne soit pas possible.

DATE D'ENTRÉE EN VIGUEUR

95. **La présente Norme comptable internationale entre en vigueur pour les états financiers annuels des exercices ouverts à compter du 1^{er} juillet 1999. Une application anticipée est encouragée. Si une entreprise applique la présente Norme pour des exercices ouverts avant le 1^{er} juillet 1999, elle doit l'indiquer.**
96. La présente Norme remplace les parties de IAS 10, Éventualités et événements survenant après la date de clôture de l'exercice ⁽¹⁾, qui traitent des éventualités.

▼M3

NORME COMPTABLE INTERNATIONALE 38

Immobilisations incorporelles

SOMMAIRE

	Paragraphe
Objectif	1
Champ d'application	2-7
Définitions	8-17
Immobilisations incorporelles	9-17
Caractère identifiable	11-12
Contrôle	13-16
Avantages économiques futurs	17
Comptabilisation et évaluation	18-67
Acquisition séparée	25-32
Acquisition dans le cadre d'un regroupement d'entreprises	33-43
Évaluation de la juste valeur d'une immobilisation incorporelle acquise lors d'un regroupement d'entreprises	35-41
Dépenses ultérieures sur un projet de recherche et développement en cours acquis	42-43
Acquisition au moyen d'une subvention publique	44
Échanges d'actifs	45-47
Goodwill généré en interne	48-50
Immobilisations incorporelles générées en interne	51-67
Phase de recherche	54-56
Phase de développement	57-64
Coût d'une immobilisation incorporelle générée en interne	65-67
Comptabilisation d'une charge	68-71
Interdiction d'inscrire à l'actif des charges comptabilisées antérieurement	71
Évaluation postérieure à la comptabilisation initiale	72-87
Modèle du coût	74

⁽¹⁾ IAS 10, Éventualités et événements survenant après la date de clôture, a été remplacée par IAS 10 (révisée en 1999), Événements postérieurs à la date de clôture de l'exercice, entrée en vigueur le 1^{er} janvier 2000.

▼ **M3**

Modèle de la réévaluation	75-87
Durée d'utilité	88-96
Immobilisations incorporelles à durée d'utilité finie	97-106
Durée d'amortissement et mode d'amortissement	97-99
Valeur résiduelle	100-103
Réexamen de la durée d'amortissement et du mode d'amortissement	104-106
Immobilisations incorporelles à durée d'utilité indéterminée	107-110
Réexamen de l'appréciation de la durée d'utilité	109-110
Caractère recouvrable de la valeur comptable – pertes de valeur	111
Mises hors service et sorties	112-117
Informations à fournir	118-128
Dispositions générales	118-123
Immobilisations incorporelles évaluées après la comptabilisation en utilisant le modèle de la réévaluation	124-125
Dépenses de recherche et développement	126-127
Autres informations	128
Dispositions transitoires et date d'entrée en vigueur	129-132
Échanges d'actifs similaires	131
Application anticipée	132
Retrait d'IAS 38 (publiée en 1998)	133

La présente Norme révisée remplace IAS 38 (1998) *Dépréciation d'actifs* et doit être appliquée:

- (a) dès l'acquisition, aux immobilisations incorporelles acquises lors de regroupements d'entreprises pour lesquels la date de l'accord est le ou après le 31 mars 2004.
- (b) à toutes les autres immobilisations incorporelles, pour les périodes annuelles ouvertes à compter du 31 mars 2004.

Une application anticipée est encouragée.

OBJECTIF

1. L'objectif de la présente Norme est de prescrire le traitement comptable des immobilisations incorporelles qui ne sont pas spécifiquement traitées par une autre Norme. La présente Norme impose à une entité de comptabiliser une immobilisation incorporelle si, et seulement si, certains critères sont satisfaits. La Norme spécifie également comment évaluer la valeur comptable des immobilisations incorporelles et impose de fournir certaines informations sur les immobilisations incorporelles.

CHAMP D'APPLICATION

2. ***La présente Norme doit être appliquée à la comptabilisation des immobilisations incorporelles, à l'exception:***
 - (a) *des immobilisations incorporelles dans le champ d'application d'une autre Norme;*
 - (b) *des actifs financiers, tels que définis dans IAS 39 Instruments financiers:Comptabilisation et évaluation;*

et

 - (c) *des droits miniers et des dépenses au titre de la prospection, du développement et de l'extraction de minerais, de pétrole, de gaz naturel et autres ressources non renouvelables similaires.*
3. Si une autre Norme traite d'un type spécifique d'immobilisations incorporelles, l'entité applique cette Norme au lieu de la présente Norme. La présente Norme ne s'applique pas, par exemple:
 - (a) aux immobilisations incorporelles détenues par une entité en vue de leur vente dans le cadre de son activité ordinaire (voir IAS 2 *Stocks*, et IAS 11 *Contrats de construction*).

▼ **M3**

- (b) aux actifs d'impôt différé (voir IAS 12 *Impôts sur le résultat*).
 - (c) aux contrats de location entrant dans le champ d'application de IAS 17 *Contrats de location*.
 - (d) aux actifs résultant d'avantages du personnel (voir IAS 19 *Avantages du personnel*).
 - (e) aux actifs financiers tels que définis dans IAS 39. La comptabilisation et l'évaluation de certains actifs financiers sont couverts par IAS 27 *États financiers consolidés et individuels*, IAS 28 *Participations dans des entreprises associées* et par IAS 31 *Participations dans des coentreprises*.
 - (f) au goodwill acquis lors d'un regroupement d'entreprises (voir IFRS 3 *Regroupements d'entreprises*).
 - (g) aux coûts d'acquisition différés, et aux immobilisations incorporelles, résultant des droits contractuels d'un assureur selon des contrats d'assurance entrant dans le champ d'application de IFRS 4 *Contrats d'assurance*. IFRS 4 énonce des dispositions spécifiques en matière d'informations à fournir concernant ces coûts d'acquisition différés mais pas en ce qui concerne ces immobilisations incorporelles. Par conséquent, les obligations en matière d'informations à fournir dans la présente Norme s'appliquent à ces immobilisations incorporelles.
 - (h) aux immobilisations incorporelles non courantes classées comme détenues en vue de la vente (ou incluses dans un groupe destiné à être cédé qui est classé comme détenu en vue de la vente) selon IFRS 5 *Actifs non courants détenus en vue de la vente et activités abandonnées*.
4. Certaines immobilisations incorporelles peuvent être contenues dans ou sur un support physique tel qu'un disque compact (dans le cas d'un logiciel), une documentation juridique (dans le cas d'une licence ou d'un brevet) ou un film. Pour déterminer si une immobilisation comportant à la fois des éléments incorporels et des éléments corporels doit être comptabilisée selon IAS 16 *Immobilisations corporelles*, ou comme une immobilisation incorporelle selon la présente Norme, l'entité doit faire preuve de jugement pour apprécier lequel des éléments est le plus important. Par exemple, un logiciel destiné à une machine-outil à commande numérique qui ne peut fonctionner sans ce logiciel, fait partie intégrante du matériel et est traité en tant qu'immobilisation corporelle. Il en va de même pour le système d'exploitation d'un ordinateur. Lorsque le logiciel ne fait pas partie intégrante du matériel, il est traité en tant qu'immobilisation incorporelle.
 5. La présente Norme s'applique, entre autres choses, aux dépenses liées aux activités de publicité, de formation, de démarrage d'activité, de recherche et de développement. Les activités de recherche et développement visent à développer les connaissances. Par conséquent, même si ces activités peuvent aboutir à une immobilisation ayant une réalité physique (par exemple, un prototype), l'élément physique de l'actif est secondaire par rapport à sa composante incorporelle, à savoir les connaissances qu'elle renferme.
 6. Dans le cas d'un contrat de location-financement, l'actif sous-jacent peut être une immobilisation corporelle ou incorporelle. Après la comptabilisation initiale, le preneur traite une immobilisation incorporelle détenue en vertu d'un contrat de location-financement selon la présente Norme. Les droits résultant d'accords de licence et portant sur des éléments tels que des films cinématographiques, enregistrements vidéo, pièces de théâtre, manuscrits, brevets et droits de reproduction sont exclus du champ d'application de IAS 17 et entrent dans le champ d'application de la présente Norme.
 7. Des exclusions du champ d'application d'une Norme peuvent survenir si certaines activités ou transactions sont si spécialisées qu'elles donnent lieu à des questions comptables qui peuvent nécessiter d'être traitées de façon différente. Ces questions se posent dans la comptabilisation de dépenses au titre de la prospection, du développement et de l'extraction de pétrole, de gaz et de minerais dans les industries d'extraction ainsi que dans le cas de contrats d'assurance. Par conséquent, la présente Norme ne s'applique pas aux dépenses au titre de ces activités et de ces contrats. Toutefois, la présente Norme s'applique à d'autres immobilisations incorporelles utilisées (telles que des logiciels) et à d'autres dépenses encourues (telles que les coûts de démarrage d'activité) des industries d'extraction ou des compagnies d'assurances.

▼M3

DÉFINITIONS

8. *Dans la présente Norme, les termes suivants ont la signification indiquée ci-après:*

Un marché actif est un marché pour lequel sont réunies toutes les conditions suivantes:

- (a) les éléments négociés sur ce marché sont homogènes;*
- (b) on peut normalement trouver à tout moment des acheteurs et des vendeurs consentants;*

et

- (c) les prix sont mis à la disposition du public.*

La date de l'accord portant sur un regroupement d'entreprises est la date à laquelle les parties qui se regroupent parviennent à un accord sur le fond et, dans le cas d'entités cotées en bourse, la date de l'annonce au public. Dans le cas d'une prise de contrôle hostile, la première date à laquelle les parties qui se regroupent parviennent à un accord sur le fond est celle où un nombre suffisant de détenteurs de l'entreprise acquise ont accepté l'offre de l'acquéreur permettant à celui-ci d'obtenir le contrôle de l'entreprise acquise.

L'amortissement est la répartition systématique du montant amortissable d'une immobilisation incorporelle sur sa durée d'utilité.

Un actif est une ressource:

- (a) contrôlée par une entité du fait d'événements passés;*

et

- (b) à partir de laquelle on s'attend à ce que des avantages économiques futurs bénéficient à l'entité.*

La valeur comptable est le montant pour lequel un actif est comptabilisé au bilan après déduction du cumul des amortissements et du cumul des pertes de valeur relatifs à cet actif.

Le coût est le montant de trésorerie ou d'équivalents de trésorerie payés ou la juste valeur de toute autre contrepartie donnée pour acquérir un actif au moment de son acquisition ou de sa construction, ou, s'il y a lieu, le montant attribué à cet actif lors de sa comptabilisation initiale selon les dispositions spécifiques d'autres IFRS, par exemple IFRS 2 Paiement fondé sur des actions.

Le montant amortissable est le coût d'un actif ou tout autre montant substitué au coût, diminué de sa valeur résiduelle.

Le développement est l'application des résultats de la recherche ou d'autres connaissances à un plan ou un modèle en vue de la production de matériaux, dispositifs, produits, procédés, systèmes ou services nouveaux ou substantiellement améliorés, avant le commencement de leur production commerciale ou de leur utilisation.

La valeur spécifique à l'entité est la valeur actualisée des flux de trésorerie qu'une entité attend de l'utilisation continue d'un actif et de sa sortie à la fin de sa durée d'utilité ou qu'elle prévoit d'encourir lors de l'extinction d'un passif.

La juste valeur d'un actif est le montant pour lequel cet actif pourrait être échangé entre des parties bien informées, consentantes et agissant dans des conditions de concurrence normale.

Une perte de valeur est le montant de l'excédent de la valeur comptable d'un actif sur sa valeur recouvrable.

Une immobilisation incorporelle est un actif non monétaire identifiable sans substance physique.

Les actifs monétaires désignent le montant en numéraire détenu et les actifs à recevoir en numéraire pour des montants fixes ou déterminables.

La recherche est une investigation originale et programmée entreprise en vue d'acquérir une compréhension et des connaissances scientifiques ou techniques nouvelles.

La valeur résiduelle d'une immobilisation incorporelle est le montant estimé qu'une entité obtiendrait à ce jour de la sortie de l'actif, après déduction des coûts de sortie estimés, si l'actif avait déjà l'âge et se trouvait déjà dans l'état prévu à la fin de sa durée d'utilité.

▼ **M3**

La durée d'utilité est:

(a) soit la période pendant laquelle l'entité s'attend à utiliser un actif;

ou

(b) soit le nombre d'unités de production ou d'unités similaires que l'entité s'attend à obtenir de l'actif.

Immobilisations incorporelles

9. Il est fréquent que les entités dépensent des ressources ou assument des passifs pour l'acquisition, le développement, le maintien ou l'amélioration de ressources incorporelles telles que des connaissances scientifiques ou techniques, la conception et la mise en place de nouveaux procédés ou systèmes, licences, propriété intellectuelle, connaissance du marché et marques commerciales (y compris les noms de marques et les titres de publication). Des exemples courants d'éléments incorporels entrant dans ces rubriques générales sont les logiciels, brevets, droits de reproduction, films cinématographiques, listes de clients, droits de service des prêts hypothécaires, licences de pêche, quotas d'importations, franchises, relations avec les clients ou les fournisseurs, fidélité des clients, parts de marché et droits de distribution.
10. Tous les éléments décrits au paragraphe 9 ne satisfont pas à la définition d'une immobilisation incorporelle, à savoir le caractère identifiable, le contrôle d'une ressource et l'existence d'avantages économiques futurs. Si un élément dans le champ d'application de la présente Norme ne satisfait pas à la définition d'une immobilisation incorporelle, les dépenses engagées pour son acquisition ou sa production en interne sont comptabilisées en charges lorsqu'elles sont encourues. Toutefois, si l'élément est acquis lors d'un regroupement d'entreprises, il fait partie du goodwill comptabilisé à la date d'acquisition (voir paragraphe 68).

Caractère identifiable

11. La définition d'une immobilisation incorporelle impose que cette immobilisation incorporelle soit identifiable afin de la distinguer du goodwill. Le goodwill acquis lors d'un regroupement d'entreprises représente un paiement effectué par un acquéreur en prévision d'avantages économiques futurs générés par des actifs qui ne peuvent pas être identifiés individuellement et comptabilisés séparément. Les avantages économiques futurs peuvent résulter d'une synergie entre les actifs identifiables acquis ou provenant d'actifs, qui pris individuellement, ne satisfont pas aux critères de comptabilisation dans les états financiers mais pour lesquels l'acquéreur est disposé à effectuer un paiement dans le cadre du regroupement d'entreprises.
12. *Un actif satisfait au critère d'identifiabilité dans la définition d'une immobilisation incorporelle lorsqu'il:*
 - (a) est séparable, c'est-à-dire qu'il peut être séparé de l'entité et être vendu, transféré, concédé par licence, loué ou échangé, soit de façon individuelle, soit dans le cadre d'un contrat, avec un actif ou un passif liés;*
 - ou*
 - (b) résulte de droits contractuels ou autres droits légaux, que ces droits soient cessibles ou séparables de l'entité ou d'autres droits et obligations.*

Contrôle

13. Une entité contrôle un actif si elle a le pouvoir d'obtenir les avantages économiques futurs découlant de la ressource sous-jacente et si elle peut également restreindre l'accès des tiers à ces avantages. La capacité d'une entité à contrôler les avantages économiques futurs découlant d'une immobilisation incorporelle résulte normalement de droits légaux qu'elle peut faire appliquer par un tribunal. En l'absence de droits légaux, la démonstration du contrôle est plus difficile. Toutefois, le fait de faire appliquer juridiquement un droit ne constitue pas une condition nécessaire du contrôle dans la mesure où une entité peut être à même de contrôler les avantages économiques futurs de quelque autre façon.
14. La connaissance du marché et les connaissances techniques peuvent générer des avantages économiques futurs. Une entité contrôle ces avantages si, par exemple, ses connaissances sont protégées par des droits légaux, tels que droits d'auteur, par des contraintes dans les accords commerciaux (lorsque

▼M3

cela est autorisé) ou par une obligation juridique des membres du personnel de respecter la confidentialité.

15. Une entité peut avoir une équipe de personnes qualifiées et être à même d'identifier les compétences supplémentaires de ce personnel qui généreront des avantages économiques futurs à la suite d'une formation. L'entité peut également s'attendre à ce que son personnel continue à mettre ses compétences au service de l'entité. Toutefois, en règle générale, une entité a un contrôle insuffisant des avantages économiques futurs attendus d'une équipe de personnes qualifiées et d'un effort de formation pour que ces éléments satisfassent à la définition d'une immobilisation incorporelle. Pour des raisons similaires, il est peu probable qu'un talent spécifique en matière de gestion ou de technique satisfasse à la définition d'une immobilisation incorporelle, à moins que ce talent ne soit protégé par des droits permettant son utilisation et l'obtention des avantages économiques futurs attendus de ce talent et qu'il ne satisfasse également aux autres dispositions de la définition.
16. Une entité peut avoir un portefeuille de clients ou détenir une part de marché et s'attendre à poursuivre ses relations commerciales avec ces clients en raison des efforts qu'elle consent pour les fidéliser et pour maintenir avec eux de bonnes relations. Toutefois, en l'absence de droits légaux lui permettant de protéger, ou de contrôler de toute autre façon, ses relations avec ces clients ou leur fidélité à l'égard de l'entité, celle-ci n'a généralement pas un contrôle suffisant des avantages économiques résultant de la fidélité de ces clients et de ses relations avec eux pour que de tels éléments (par exemple, portefeuille de clients, parts de marché, relations avec la clientèle et fidélité de celle-ci) satisfassent à la définition des immobilisations incorporelles. En l'absence de droits légaux lui permettant de protéger ses relations avec les clients, les transactions d'échange pour les mêmes relations clients ou des relations clients similaires non-contractuelles (autrement que dans le cadre d'un regroupement d'entreprises) fournissent des preuves que l'entité est néanmoins en mesure de contrôler les avantages économiques futurs résultant des relations avec la clientèle. Du fait que ces transactions d'échange fournissent aussi des preuves que les relations avec les clients sont séparables, ces relations avec la clientèle satisfont à la définition d'une immobilisation incorporelle.

Avantages économiques futurs

17. Les avantages économiques futurs résultant d'une immobilisation incorporelle peuvent inclure les produits découlant de la vente de biens ou de services, les économies de coûts ou d'autres avantages résultant de l'utilisation de l'actif par l'entité. Par exemple, l'utilisation d'une propriété intellectuelle dans le cadre d'un processus de production peut réduire les coûts futurs de production plutôt qu'augmenter les produits futurs.

COMPTABILISATION ET ÉVALUATION

18. La comptabilisation d'un élément en tant qu'immobilisation incorporelle impose qu'une entité démontre que l'élément satisfait:
 - (a) à la définition d'une immobilisation incorporelle (voir les paragraphes 8 à 17);
 - et
 - (b) aux critères de comptabilisation (voir les paragraphes 21 à 23).

Cette disposition s'applique aux coûts encourus initialement pour acquérir ou générer en interne une immobilisation incorporelle et aux coûts encourus ultérieurement pour l'accroître, la remplacer partiellement ou en assurer l'entretien.

19. Les paragraphes 25 à 32 traitent de l'application des critères de comptabilisation à des immobilisations incorporelles acquises séparément, et les paragraphes 33 à 43 traitent de leur application à des immobilisations incorporelles acquises lors d'un regroupement d'entreprises. Le paragraphe 44 traite de l'évaluation initiale d'immobilisations incorporelles acquises au moyen de l'octroi d'une subvention publique, les paragraphes 45 à 47 traitent d'échanges d'immobilisations incorporelles, et les paragraphes 48 à 50 présentent le traitement du goodwill généré en interne. Les paragraphes 51 à 67 traitent de la comptabilisation initiale et de l'évaluation d'immobilisations incorporelles générées en interne.
20. La nature des immobilisations incorporelles est telle que, dans de nombreux cas, il n'y a pas d'ajout à un tel actif ni de remplacement d'une partie de cet actif. En conséquence, il est probable que la plupart des dépenses ultérieures maintiendront les avantages économiques futurs incorporés dans

▼M3

une immobilisation incorporelle existante, plutôt que de satisfaire à la définition d'une immobilisation incorporelle et aux critères de comptabilisation définis dans la présente Norme. De plus, il est souvent difficile d'attribuer directement des dépenses ultérieures à une immobilisation incorporelle particulière plutôt qu'à l'ensemble de l'activité. Par conséquent, les dépenses ultérieures (c'est-à-dire encourues après la comptabilisation initiale d'une immobilisation incorporelle acquise ou après l'achèvement d'une immobilisation incorporelle générée en interne) ne sont que rarement comptabilisées dans la valeur comptable d'une immobilisation incorporelle. De façon cohérente avec le paragraphe 63, les dépenses ultérieures au titre de marques, notices, titres de journaux et de magazines, listes de clients et autres éléments similaires en substance (que ceux-ci soient acquis à l'extérieur ou générés en interne) sont toujours comptabilisées dans le résultat au fur et à mesure qu'elles sont encourues. Ceci tient au fait que ces dépenses ne peuvent pas être distinguées de celles encourues pour développer l'entreprise dans son ensemble.

21. ***Une immobilisation incorporelle doit être comptabilisée si, et seulement si:***

(a) il est probable que les avantages économiques futurs attribuables à l'actif iront à l'entité;

et

(b) le coût de cet actif peut être évalué de façon fiable.

22. ***Une entité doit apprécier la probabilité des avantages économiques futurs en utilisant des hypothèses raisonnables et documentées qui représentent la meilleure estimation par la direction de l'ensemble des conditions économiques qui existeront pendant la durée d'utilité de l'actif.***

23. Pour apprécier le degré de certitude attaché aux flux d'avantages économiques futurs attribuables à l'utilisation de l'actif, une entité exerce son jugement sur la base des indications disponibles lors de la comptabilisation initiale, en accordant un poids plus important aux indications externes.

24. ***Une immobilisation incorporelle doit être évaluée initialement au coût.***

Acquisition séparée

25. Normalement, le prix qu'une entité paie pour acquérir séparément une immobilisation incorporelle reflète les attentes relatives à la probabilité que les avantages économiques futurs attendus incorporés dans l'actif iront à l'entité. En d'autres termes, l'effet de la probabilité se reflète dans le coût de l'actif. Par conséquent, le critère de comptabilisation relatif à la probabilité des avantages économiques futurs du paragraphe 21(a) est toujours considéré comme satisfait pour des immobilisations incorporelles acquises séparément.

26. De plus, le coût d'une immobilisation incorporelle acquise séparément peut généralement être évalué de façon fiable. C'est le cas en particulier lorsque la contrepartie de l'achat est sous forme de trésorerie ou d'autres actifs monétaires.

27. Le coût d'une immobilisation incorporelle acquise séparément comprend:

(a) son prix d'achat, y compris les droits de douane et les taxes non remboursables, après déduction des remises et rabais commerciaux;

et

(b) tout coût, directement attribuable à la préparation de l'actif en vue de son utilisation prévue.

28. Exemples de coûts directement attribuables:

(a) les coûts des avantages du personnel (au sens de IAS 19 *Avantages du personnel*) résultant directement de la mise en état de fonctionnement de l'actif;

(b) les honoraires résultant directement de la mise en état de fonctionnement de l'actif;

et

(c) les coûts des tests de bon fonctionnement de l'actif.

29. Figurent parmi les exemples de dépenses qui ne font pas partie du coût d'une immobilisation incorporelle:

(a) les coûts de lancement d'un nouveau produit ou service (y compris les coûts des activités de publicité et de promotion);

▼M3

- (b) les coûts de l'exploitation d'une activité dans un nouveau lieu ou avec une nouvelle catégorie de clients (y compris les coûts de formation du personnel);
 - et
 - (c) les frais administratifs et autres frais généraux.
30. L'intégration des coûts dans la valeur comptable d'une immobilisation incorporelle cesse lorsque l'actif se trouve dans l'état nécessaire pour être exploité de la manière prévue par la direction. Par conséquent, les coûts encourus dans le cadre de l'utilisation ou du redéploiement d'une immobilisation incorporelle ne sont pas inclus dans la valeur comptable de cet actif. Par exemple, les coûts suivants ne sont pas inclus dans la valeur comptable d'une immobilisation incorporelle:
- (a) les coûts encourus alors qu'un actif capable de fonctionner de la manière prévue par la direction reste à mettre en service;
 - et
 - (b) les pertes opérationnelles initiales, telles que celles qui sont encourues pendant que se développe la demande pour la production de cet actif.
31. Certaines opérations interviennent dans le cadre du développement d'une immobilisation incorporelle mais ne sont pas nécessaires pour la mettre dans l'état nécessaire pour pouvoir l'exploiter de la manière prévue par la direction. Ces opérations accessoires peuvent intervenir avant ou pendant les activités de développement. Étant donné que les opérations accessoires ne sont pas nécessaires pour mettre l'actif dans l'état nécessaire pour pouvoir l'exploiter de la manière prévue par la direction, les produits et charges liés aux opérations accessoires sont comptabilisés immédiatement en résultat et inclus dans leurs classifications de produits et de charges respectives.
32. Si le paiement au titre d'une immobilisation incorporelle est différé au-delà des durées normales de crédit, son coût est l'équivalent du prix comptant. La différence entre ce montant et le total des paiements est comptabilisée en charges financières sur la durée du crédit à moins qu'elle ne soit incorporée dans le coût de l'actif selon l'autre traitement autorisé par IAS 23 *Coûts d'emprunt*.

Acquisition dans le cadre d'un regroupement d'entreprises

33. Selon IFRS 3 *Regroupements d'entreprises*, si une immobilisation incorporelle est acquise dans le cadre d'un regroupement d'entreprises le coût de cette immobilisation incorporelle est sa juste valeur à la date d'acquisition. La juste valeur d'une immobilisation incorporelle reflète les attentes du marché sur la probabilité que les avantages économiques futurs inclus dans l'actif iront à l'entité. En d'autres termes, l'effet de la probabilité se reflète dans l'évaluation de la juste valeur de l'immobilisation incorporelle. Par conséquent, le critère de comptabilisation de la probabilité du paragraphe 21(a) est toujours considéré comme satisfait pour les immobilisations incorporelles acquises lors de regroupements d'entreprises.
34. Par conséquent, selon la présente Norme et IFRS 3, à la date d'acquisition, un acquéreur comptabilise séparément du goodwill une immobilisation incorporelle de la société acquise si la juste valeur de l'actif peut être évaluée de façon fiable, sans rechercher si l'actif avait été comptabilisé par l'entité acquise avant le regroupement d'entreprises. Ceci signifie que l'acquéreur comptabilise en tant qu'actif séparément du goodwill un projet de recherche et développement en cours de l'entreprise acquise si le projet satisfait à la définition d'une immobilisation incorporelle et si sa juste valeur peut être évaluée de façon fiable. Le projet de recherche et développement en cours d'une entreprise acquise satisfait à la définition d'une immobilisation incorporelle lorsqu'il:
- (a) satisfait à la définition d'un actif;
 - et
 - (b) est identifiable, c'est-à-dire est séparable ou résulte de droits contractuels ou autres droits légaux.

Évaluation de la juste valeur d'une immobilisation incorporelle acquise lors d'un regroupement d'entreprises

35. La juste valeur des immobilisations incorporelles acquises lors de regroupements d'entreprises peut normalement être évaluée de façon suffisamment fiable pour être comptabilisée séparément du goodwill. Lorsque, pour les estimations utilisées pour évaluer la juste valeur d'une immobilisation

▼M3

incorporelle, il y a une gamme de résultats possibles ayant une probabilité différente, cette incertitude entre dans l'évaluation de la juste valeur de l'actif, plutôt qu'elle ne démontre l'impossibilité de mesurer la juste valeur de façon fiable. Si une immobilisation incorporelle acquise lors d'un regroupement d'entreprises a une durée d'utilité finie, il y a une présomption réfutable que sa juste valeur peut être évaluée de façon fiable.

36. Une immobilisation incorporelle acquise lors d'un regroupement d'entreprises peut être séparable, mais uniquement conjointement avec une immobilisation corporelle ou incorporelle liée. Par exemple, le titre de publication d'un magazine pourrait ne pas être vendu séparément d'une base d'abonnés ou une marque de fabrique pour une eau de source naturelle pourrait correspondre à une source particulière et ne pourrait pas être vendue séparément de la source. Dans de tels cas, l'acquéreur comptabilise le groupe d'actifs comme un seul actif séparément du goodwill si les justes valeurs individuelles des actifs du groupe ne peuvent être évaluées de façon fiable.
37. De même, les termes «marque» et «nom de marque» sont souvent utilisés comme synonymes de marques de fabrique ou autres marques. Toutefois, les premiers sont des termes de marketing généraux qui sont typiquement utilisés pour se référer à un groupe d'actifs complémentaires tels qu'une marque de fabrique (ou une marque de services) et au nom commercial, aux formules, aux recettes et à la compétence technologique qui lui sont liés. L'acquéreur comptabilise en tant qu'actif unique un groupe d'immobilisations incorporelles complémentaires comprenant une marque si les justes valeurs individuelles des actifs complémentaires ne sont pas susceptibles d'être évaluées de façon fiable. Si les justes valeurs individuelles de ces actifs complémentaires sont susceptibles d'être évaluées de façon fiable, un acquéreur peut les comptabiliser séparément à condition que les actifs pris individuellement aient une durée d'utilité similaire.
38. Les seules circonstances dans lesquelles l'évaluation de façon fiable de la juste valeur d'une immobilisation incorporelle acquise lors d'un regroupement d'entreprises pourrait ne pas être possible sont lorsque l'immobilisation incorporelle résulte de droits légaux ou d'autres droits contractuels et autres et:
 - (a) n'est pas séparable;
 - ou
 - (b) est séparable, mais il n'y a pas d'antécédent ou d'indication de transactions d'échange concernant les mêmes actifs ou des actifs similaires, et par ailleurs, l'estimation de la juste valeur dépendrait de variables ne pouvant être évaluées.
39. Les prix cotés sur un marché actif fournissent l'évaluation la plus fiable de la juste valeur d'une immobilisation incorporelle (voir également le paragraphe 78). Le prix du marché approprié est généralement le prix acheteur actuel. Si les prix acheteurs actuels ne sont pas disponibles, le prix de la transaction similaire la plus récente peut fournir une base d'estimation de la juste valeur sous réserve qu'il n'y ait pas eu de modifications importantes des circonstances économiques entre la date de la transaction et la date à laquelle la juste valeur de l'actif est estimée.
40. En l'absence de marché actif pour une immobilisation incorporelle, sa juste valeur est le montant que l'entité aurait payé au titre de cet actif à la date d'acquisition, lors d'une transaction entre des parties bien informées, consentantes et agissant dans des conditions de concurrence normale, en se fondant sur la meilleure information disponible. Pour déterminer ce montant, l'entité prend en compte le résultat de transactions récentes pour des actifs similaires.
41. Il se peut que les entités effectuant régulièrement l'achat et la vente d'immobilisations incorporelles uniques, aient mis au point des techniques d'estimation indirecte de leur juste valeur. Ces techniques peuvent être utilisées pour l'évaluation initiale d'une immobilisation incorporelle acquise lors d'un regroupement d'entreprises si leur objectif est d'estimer la juste valeur et si ces techniques reflètent les pratiques et les transactions actuelles du secteur d'activité auquel l'actif appartient. Ces techniques incluent, si cela est approprié:
 - (a) l'application de multiples reflétant les transactions actuelles du marché à certains indicateurs de la rentabilité de l'actif (tels que les produits, les parts de marché, le résultat opérationnel, etc.), ou le flux de redevances qui seraient obtenues de l'octroi d'une licence de l'immobilisation incorporelle à une autre partie dans le cadre d'une transaction dans des conditions de concurrence normale (comme dans l'approche de «l'exemption de redevances»);

▼M3

ou

- (b) l'actualisation de flux de trésorerie futurs nets estimés générés par l'actif.

Dépenses ultérieures sur un projet de recherche et développement en cours acquis

42. *Les dépenses de recherche ou développement qui:*

- (a) *sont liées à un projet de recherche ou développement en cours acquis séparément ou lors d'un regroupement d'entreprises et comptabilisé en tant qu'immobilisation incorporelle;*

et

- (b) *sont encourues après l'acquisition de ce projet doivent être comptabilisées selon les paragraphes 54 à 62.*

43. L'application des dispositions des paragraphes 54 à 62 signifie que les dépenses ultérieures sur un projet de recherche ou développement en cours acquis séparément ou lors d'un regroupement d'entreprises et comptabilisé en tant qu'immobilisation incorporelle sont:

- (a) comptabilisées en charges lorsqu'elles sont encourues s'il s'agit de dépenses de recherche;
- (b) comptabilisées en charges lorsqu'elles sont encourues s'il s'agit de dépenses de développement qui ne satisfont pas aux critères de comptabilisation en tant qu'immobilisation incorporelle du paragraphe 57;

et

- (c) ajoutées à la valeur comptable du projet de recherche ou développement acquis en cours s'il s'agit de dépenses de développement qui satisfont aux critères de comptabilisation du paragraphe 57.

Acquisition au moyen d'une subvention publique

44. Dans certains cas, une immobilisation incorporelle peut être acquise sans frais ou pour une contrepartie symbolique, du fait de l'octroi d'une subvention publique. Ce cas peut se produire lorsqu'un État transfère ou alloue à une entité des immobilisations incorporelles telles que des droits d'atterrissage sur un aéroport, des licences d'exploitation de stations de radio ou de télévision, des licences ou des quotas d'importations ou des droits d'accès à d'autres ressources dont l'utilisation est soumise à des restrictions. Selon IAS 20 *Comptabilisation des subventions publiques et informations à fournir sur l'aide publique*, une entité peut choisir de comptabiliser initialement l'immobilisation incorporelle et la subvention à leur juste valeur. Si une entité choisit de ne pas comptabiliser initialement l'actif à sa juste valeur, l'entité le comptabilise initialement pour une valeur symbolique (selon l'autre traitement autorisé par IAS 20) majorée de toute dépense directement attribuable à la préparation de l'actif en vue de son utilisation envisagée.

Échanges d'actifs

45. Une ou plusieurs immobilisations incorporelles peuvent être acquises par voie d'échange contre un ou plusieurs actifs non monétaires ou un ensemble d'actifs monétaires et non monétaires. Les dispositions qui suivent font simplement référence à l'échange d'un actif non monétaire contre un autre, mais elles s'appliquent aussi à tous les échanges décrits dans la phrase précédente. Le coût d'une telle immobilisation incorporelle est évalué à la juste valeur sauf (a) si l'opération d'échange manque de substance commerciale ou (b) s'il n'est possible d'évaluer de manière fiable ni la juste valeur de l'actif reçu ni celle de l'actif abandonné. L'actif acquis est évalué de cette manière même si l'entité ne peut pas immédiatement décomptabiliser l'actif abandonné. Si l'actif acquis n'est pas évalué à la juste valeur, son coût est évalué à la valeur comptable de l'actif abandonné.
46. Une entité détermine si une opération d'échange présente une substance commerciale en considérant dans quelle mesure cette opération entraînera un changement dans ses flux de trésorerie futurs. Une opération d'échange a une substance commerciale:
- (a) si la configuration (c'est-à-dire risque, échéancier et montant) des flux de trésorerie de l'actif reçu diffère de celle des flux de trésorerie de l'actif transféré;

ou

▼ **M3**

(b) si la valeur spécifique à l'entité de la partie des opérations de l'entité affectée par l'opération est modifiée du fait de l'échange;

et

(c) si la différence en (a) ou en (b) est significative par rapport à la juste valeur des actifs échangés.

Pour déterminer si une opération d'échange a une substance commerciale, la valeur spécifique à l'entité de la partie des opérations de l'entité affectée par l'opération doit refléter les flux de trésorerie après impôt. Le résultat de ces analyses peut être évident sans qu'une entité ait à effectuer des calculs détaillés.

47. Le paragraphe 21(b) indique qu'une condition de la comptabilisation d'une immobilisation incorporelle est que le coût de cet actif puisse être évalué de façon fiable. La juste valeur d'une immobilisation incorporelle pour laquelle il n'existe pas de transaction de marché comparable peut être évaluée de façon fiable (a) si la variabilité de la gamme des estimations raisonnables de la juste valeur n'est pas significative pour cet actif ou (b) si les probabilités des différentes estimations dans la gamme peuvent être raisonnablement appréciées et utilisées pour estimer la juste valeur. Si une entité est en mesure de déterminer de manière fiable la juste valeur de l'actif reçu ou de l'actif abandonné, la juste valeur de l'actif abandonné est alors utilisée pour évaluer le coût, sauf si la juste valeur de l'actif reçu est plus clairement évidente.

Goodwill généré en interne

48. **Le goodwill généré en interne ne doit pas être comptabilisé en tant qu'actif.**

49. Dans certains cas, une dépense est encourue pour générer des avantages économiques futurs mais cette dépense n'aboutit pas à la création d'une immobilisation incorporelle qui satisfait aux critères de comptabilisation de la présente Norme. Cette dépense est souvent décrite comme contribuant au goodwill généré en interne. Le goodwill généré en interne n'est pas comptabilisé en tant qu'actif car il ne s'agit pas d'une ressource identifiable (c'est-à-dire qu'elle n'est pas séparable et ne résulte pas de droits contractuels ou d'autres droits légaux) contrôlée par l'entreprise et pouvant être évaluée de façon fiable à son coût.

50. Les différences entre la valeur de marché d'une entité et la valeur comptable de son actif net identifiable à tout moment peuvent prendre en compte une série de facteurs affectant la valeur de l'entité. Toutefois, de telles différences ne représentent pas le coût des immobilisations incorporelles contrôlées par l'entité.

Immobilisations incorporelles générées en interne

51. Il est parfois difficile d'apprécier si une immobilisation incorporelle générée en interne remplit les conditions pour être comptabilisée en raison des problèmes:

(a) d'identifier si, et quand, il existe un actif identifiable qui générera des avantages économiques futurs attendus;

et

(b) de déterminer de façon fiable le coût de l'actif. Dans certains cas, le coût pour générer une immobilisation incorporelle en interne ne peut pas être distingué du coût pour maintenir ou accroître le goodwill généré en interne ou du coût de la conduite des affaires quotidiennes de l'entité.

Par conséquent, en plus de se conformer aux dispositions générales en matière de comptabilisation et d'évaluation initiale d'une immobilisation incorporelle, une entité applique à toutes les immobilisations incorporelles générées en interne les dispositions et les commentaires des paragraphes 52 à 67 ci-dessous.

52. Pour apprécier si une immobilisation incorporelle générée en interne satisfait aux critères de comptabilisation, une entité classe la création de l'immobilisation dans:

(a) une phase de recherche;

et

(b) une phase de développement.

▼M3

Bien que les termes de «recherche» et «développement» soient définis, les termes de «phase de recherche» et «phase de développement» ont dans la présente Norme une signification plus large.

53. Si une entité ne peut distinguer la phase de recherche de la phase de développement d'un projet interne visant à créer une immobilisation incorporelle, elle traite la dépense au titre de ce projet comme si elle était encourue uniquement lors de la phase de recherche.

Phase de recherche

54. *Aucune immobilisation incorporelle résultant de la recherche (ou de la phase de recherche d'un projet interne) ne doit être comptabilisée. Les dépenses pour la recherche (ou pour la phase de recherche d'un projet interne) doivent être comptabilisées en charges lorsqu'elles sont encourues.*
55. Lors de la phase de recherche d'un projet interne, une entité ne peut démontrer l'existence d'une immobilisation incorporelle qui générera des avantages économiques futurs probables. Ces dépenses sont donc comptabilisées en charges lorsqu'elles sont encourues.
56. Exemples d'activités de recherche:
- (a) les activités visant à obtenir de nouvelles connaissances;
 - (b) la recherche d'applications de résultats de la recherche ou d'autres connaissances ainsi que leur évaluation et le choix retenu in fine;
 - (c) la recherche d'autres matériaux, dispositifs, produits, procédés, systèmes ou services;
- et
- (d) la formulation, la conception, l'évaluation et le choix final retenu d'autres possibilités de matériaux, dispositifs, produits, procédés, systèmes ou services nouveaux ou améliorés.

Phase de développement

57. *Une immobilisation incorporelle résultant du développement (ou de la phase de développement d'un projet interne) doit être comptabilisée si, et seulement si, une entité peut démontrer tout ce qui suit:*
- (a) *la faisabilité technique nécessaire à l'achèvement de l'immobilisation incorporelle en vue de sa mise en service ou de sa vente.*
 - (b) *son intention d'achever l'immobilisation incorporelle et de l'utiliser ou de la vendre.*
 - (c) *sa capacité à utiliser ou à vendre l'immobilisation incorporelle.*
 - (d) *la façon dont l'immobilisation incorporelle générera des avantages économiques futurs probables. L'entité doit démontrer, entre autres choses, l'existence d'un marché pour la production issue de l'immobilisation incorporelle ou pour l'immobilisation incorporelle elle-même ou, si celle-ci doit être utilisée en interne, son utilité.*
 - (e) *la disponibilité de ressources techniques, financières et autres, appropriées pour achever le développement et utiliser ou vendre l'immobilisation incorporelle.*
 - (f) *sa capacité à évaluer de façon fiable les dépenses attribuables à l'immobilisation incorporelle au cours de son développement.*
58. Lors de la phase de développement d'un projet, une entité peut, dans certains cas, identifier une immobilisation incorporelle et démontrer que cet actif générera des avantages économiques futurs probables. Cela tient au fait que la phase de développement d'un projet se situe à un stade plus avancé que la phase de recherche.
59. Exemples d'activités de développement:
- (a) la conception, la construction et les tests de pré-production ou de pré-utilisation de modèles et prototypes;
 - (b) la conception d'outils, de gabarits, moules et matrices impliquant une technologie nouvelle;
 - (c) la conception, la construction et l'exploitation d'une unité pilote qui n'est pas à une échelle permettant une production commerciale dans des conditions économiques;
- et

▼M3

- (d) la conception, la construction et les tests pour la solution choisie pour d'autres matériaux, dispositifs, produits, procédés, systèmes ou services nouveaux ou améliorés.
60. Pour démontrer comment une immobilisation incorporelle générera des avantages économiques futurs probables, l'entité apprécie les avantages économiques futurs qu'elle recevra de l'actif en utilisant les principes énoncés dans IAS 36 *Dépréciation d'actifs*. Si l'actif ne génère des avantages économiques que conjointement avec d'autres actifs, l'entreprise applique le concept des unités génératrices de trésorerie, énoncé dans IAS 36.
61. La disponibilité des ressources nécessaires à l'achèvement, l'utilisation et l'obtention des avantages d'une immobilisation incorporelle peut être démontrée, par exemple, par un plan d'activité indiquant les ressources (techniques, financières et autres) nécessaires et la capacité de l'entité à mobiliser ces ressources. Dans certains cas, une entité démontre la disponibilité de financements externes en obtenant d'un prêteur l'indication qu'il est disposé à financer le plan.
62. Les systèmes de détermination des coûts d'une entité permettent souvent d'évaluer de façon fiable le coût pour générer une immobilisation incorporelle en interne, tels que les salaires et autres dépenses encourues afin d'obtenir des droits de reproduction ou des licences ou pour développer des logiciels.
63. ***Les marques, notices, titres de journaux et de magazines, listes de clients générés en interne et autres éléments similaires en substance ne doivent pas être comptabilisés en tant qu'immobilisations incorporelles.***
64. Les dépenses pour générer en interne les marques, les notices, les titres de journaux et de magazines, les listes de clients et autres éléments similaires en substance ne peuvent pas être distinguées du coût de développement de l'activité dans son ensemble. Par conséquent, ces éléments ne sont pas comptabilisés en tant qu'immobilisations incorporelles.

Coût d'une immobilisation incorporelle générée en interne

65. Pour l'application du paragraphe 24, le coût d'une immobilisation incorporelle générée en interne est égal à la somme des dépenses encourues à partir de la date à laquelle cette immobilisation incorporelle a satisfait pour la première fois aux critères de comptabilisation des paragraphes 21, 22 et 57. Le paragraphe 71 interdit de réincorporer des dépenses antérieurement comptabilisées en charges.
66. Le coût d'une immobilisation incorporelle générée en interne comprend tous les coûts directement attribuables nécessaires pour créer, produire et préparer l'immobilisation pour qu'elle puisse être exploitée de la manière prévue par la direction. Exemples de coûts directement attribuables:
- (a) les coûts des matériaux et services utilisés ou consommés pour générer l'immobilisation incorporelle;
 - (b) les coûts des avantages du personnel (tels que définis dans IAS 19 *Avantages du personnel*) résultant de la création de l'immobilisation incorporelle;
 - (c) les honoraires d'enregistrement d'un droit légal;
- et
- (d) l'amortissement des brevets et licences qui sont utilisés pour générer l'immobilisation incorporelle.
- IAS 23 *Coûts d'emprunts* spécifie les critères pour la comptabilisation des intérêts comme élément du coût d'une immobilisation incorporelle générée en interne.
67. Ne constituent pas des composantes du coût d'une immobilisation incorporelle générée en interne:
- (a) les coûts de la vente, les coûts administratifs et autres frais généraux à moins que ces dépenses puissent être directement attribuées à la préparation de l'actif en vue de son utilisation;
 - (b) les inefficacités clairement identifiées et les pertes opérationnelles initiales encourues avant qu'un actif n'atteigne le niveau de performance prévu;
- et
- (c) les dépenses au titre de la formation du personnel pour utiliser l'actif.

▼ **M3****Exemple illustrant le paragraphe 65**

Une entreprise développe un nouveau procédé de fabrication. Durant la période annuelle 20X5, les dépenses encourues s'élèvent à 1 000 UM (*), dont 900 sont encourues avant le 1^{er} décembre 20X5 et 100 UM ont été encourues entre le 1^{er} et le 31 décembre 20X5. L'entreprise est en mesure de démontrer qu'au 1^{er} décembre 20X5, le procédé de fabrication satisfait aux critères de comptabilisation d'une immobilisation incorporelle. La valeur recouvrable du savoir-faire qu'intègre le procédé (y compris les flux de trésorerie futurs pour achever le procédé avant qu'il ne soit prêt à être mis en service) est estimée à 500 UM.

A la fin de la période annuelle 20X5, le procédé de fabrication est comptabilisé en tant qu'immobilisation incorporelle pour un coût de 100 UM (dépenses encourues depuis la date à laquelle les critères de comptabilisation sont satisfaits, c'est-à-dire depuis le 1^{er} décembre 20X5). La dépense de 900 UM encourue avant le 1^{er} décembre 20X5 est comptabilisée en charges, car avant le 1^{er} décembre 20X5, les critères de comptabilisation n'étaient pas satisfaits. Cette dépense ne fait pas partie du coût du procédé de fabrication comptabilisé au bilan.

Durant la période annuelle 20X6, la dépense encourue s'élève à 2 000 UM. A la fin de la période annuelle 20X6, la valeur recouvrable du savoir-faire qu'intègre le procédé (y compris les flux de trésorerie futurs pour achever le procédé avant d'être prêt à être mis en service) est estimée à 1 900 UM.

A la fin de la période annuelle 20X6, le coût du procédé de fabrication est de 2 100 UM (dépense de 100 UM comptabilisée à la fin de 20X5 plus une dépense de 2 000 UM comptabilisée en 20X6). L'entité comptabilise une perte de valeur de 200 UM pour ajuster la valeur comptable du procédé avant perte de valeur (2 100 UM) à sa valeur recouvrable (1 900 UM). Cette perte de valeur sera reprise lors d'un exercice ultérieur si les dispositions relatives à 'une reprise de perte de valeur selon IAS 36 sont satisfaites.

COMPTABILISATION D'UNE CHARGE

68. *Une dépense relative à un élément incorporel doit être comptabilisée en charges lorsqu'elle est encourue, sauf:*
- (a) *si elle fait partie du coût d'une immobilisation incorporelle satisfaisant aux critères de comptabilisation (voir les paragraphes 18 à 67);*
 - ou*
 - (b) *si l'élément est acquis lors d'un regroupement d'entreprises et ne peut pas être comptabilisé en tant qu'immobilisation incorporelle. Si c'est le cas, cette dépense (incluse dans le coût du regroupement d'entreprises) doit être incorporée au montant attribué au goodwill à la date d'acquisition (voir IRFS 3 Regroupements d'entreprises).*
69. Dans certains cas, une dépense est encourue pour assurer à une entité des avantages économiques futurs, mais aucune immobilisation incorporelle ou aucun autre actif pouvant être comptabilisé n'est acquis ou créé. Dans ces cas, la dépense est comptabilisée en charges lorsqu'elle est encourue. Par exemple, sauf lorsqu'elles font partie du coût d'un regroupement d'entreprises, les dépenses au titre de la recherche sont comptabilisées en charges lorsqu'elles sont encourues (voir le paragraphe 54). D'autres exemples de dépenses comptabilisées en charges lorsqu'elles sont encourues incluent:
- (a) les dépenses au titre des activités en démarrage (c'est-à-dire coûts de démarrage), à moins que ces dépenses ne soient incluses dans le coût d'une immobilisation corporelle selon IAS 16 *Immobilisations corporelles*. Les coûts de démarrage peuvent représenter des frais d'établissement tels que des frais juridiques et de secrétariat encourus pour la constitution d'une entité juridique, les dépenses au titre de l'ouverture d'une nouvelle installation ou d'une nouvelle entreprise (c'est-à-dire coûts de pré-ouverture) ou les dépenses engagées pour entreprendre de nouvelles opérations ou lancer de nouveaux produits ou procédés (c'est-à-dire coûts pré-opérationnels).

(*) Dans la présente Norme, les montants monétaires sont libellés en «unités monétaires» (UM).

▼M3

- (b) les dépenses de formation.
 - (c) les dépenses de publicité et de promotion.
 - (d) les dépenses de délocalisation ou de réorganisation de tout ou partie d'une entité.
70. Le paragraphe 68 n'exclut pas de comptabiliser en tant qu'actif un paiement d'avance lorsqu'un paiement au titre de la livraison de biens ou de services a été effectué avant la livraison des biens ou la prestation des services.

Interdiction d'inscrire à l'actif des charges comptabilisées antérieurement

71. ***Les dépenses relatives à un élément incorporel qui ont été initialement comptabilisées en charges ne doivent pas être incorporées dans le coût d'une immobilisation incorporelle à une date ultérieure.***

ÉVALUATION POSTÉRIEURE À LA COMPTABILISATION INITIALE

72. ***Une entité peut choisir soit le modèle du coût au paragraphe 74, soit le modèle de réévaluation au paragraphe 75 en tant que méthode comptable. Si une immobilisation incorporelle est comptabilisée en utilisant le modèle de réévaluation, tous les autres actifs de sa catégorie doivent également être comptabilisés en utilisant le même modèle, à moins qu'il n'existe aucun marché actif pour ces actifs.***
73. Une catégorie d'immobilisations incorporelles est un ensemble d'actifs de nature et d'utilisation similaires dans le cadre de l'activité d'une entité. Les différents éléments d'une catégorie d'immobilisations incorporelles sont réévalués simultanément afin d'éviter une réévaluation sélective des actifs et la présentation dans les états financiers de montants correspondant à un mélange de coûts et de valeurs à des dates différentes.

Modèle du coût

74. ***Après sa comptabilisation initiale, une immobilisation incorporelle doit être comptabilisée à son coût diminué du cumul des amortissements et du cumul des pertes de valeur.***

Modèle de la réévaluation

75. ***Après sa comptabilisation initiale, une immobilisation incorporelle doit être comptabilisée pour son montant réévalué correspondant à sa juste valeur à la date de la réévaluation, diminué du cumul des amortissements ultérieurs et du cumul des pertes de valeur ultérieures. Pour les réévaluations effectuées selon la présente Norme, la juste valeur doit être déterminée par référence à un marché actif. Les réévaluations doivent être effectuées avec une régularité suffisante pour qu'à la date de clôture, la valeur comptable de l'actif ne diffère pas de façon significative de sa juste valeur.***
76. Le modèle de la réévaluation ne permet pas:
- (a) la réévaluation d'immobilisations incorporelles n'ayant pas été au préalable comptabilisées en tant qu'actif;
- ou
- (b) la comptabilisation initiale d'immobilisations incorporelles pour des montants autres que leur coût.
77. Le modèle de la réévaluation est appliqué après qu'un actif a été initialement comptabilisé au coût. Toutefois, si une partie seulement du coût d'une immobilisation incorporelle est comptabilisée en tant qu'actif, parce que l'actif n'a satisfait aux critères de comptabilisation qu'à partir d'un moment donné du processus (voir le paragraphe 65), le modèle de la réévaluation peut être appliqué à la totalité de cet actif. De même, le modèle de la réévaluation peut être appliqué à une immobilisation incorporelle reçue grâce à une subvention publique et comptabilisée pour une valeur symbolique (voir paragraphe 44).
78. Il est exceptionnel qu'un marché actif présentant les caractéristiques décrites au paragraphe 8 existe pour une immobilisation incorporelle, mais cela peut arriver. Par exemple, dans certaines juridictions un marché actif peut exister pour des licences de taxis, licences de pêche ou quotas de production, librement cessibles. Toutefois un marché actif n'existe pas pour les marques, les notices et titres de journaux, les droits d'édition musicale et cinématographique, les brevets ou les marques commerciales car chacun de ces actifs est unique. De même, bien que les immobilisations incorporelles s'achètent et se vendent, les contrats se négocient entre acquéreurs et vendeurs individuels et les transactions sont relativement peu

▼M3

fréquentes. Pour toutes ces raisons, le prix payé pour un actif peut ne pas fournir une indication suffisante de la juste valeur d'un autre actif. De plus, les prix ne sont pas souvent mis à la disposition du public.

79. La fréquence des réévaluations dépend de la volatilité de la juste valeur des immobilisations incorporelles qui sont réévaluées. Si la juste valeur d'un actif réévalué diffère de façon significative de sa valeur comptable, une réévaluation ultérieure est nécessaire. Certaines immobilisations incorporelles peuvent connaître des variations importantes et volatiles de leur juste valeur, rendant nécessaire une réévaluation annuelle. Pour les immobilisations incorporelles dont la juste valeur ne connaît que des variations peu importantes, il n'est pas nécessaire de procéder à des réévaluations aussi fréquentes.
80. Si une immobilisation incorporelle est réévaluée, le cumul des amortissements à la date de la réévaluation est:
- soit retraité au prorata de l'évolution de la valeur brute comptable de l'actif, de sorte que la valeur comptable de l'actif après réévaluation soit égale à son montant réévalué;
 - soit déduit de la valeur brute comptable de l'actif et la valeur nette est alors retraitée pour obtenir le montant réévalué de l'actif.
81. *Si une immobilisation incorporelle appartenant à une catégorie d'immobilisations incorporelles réévaluées ne peut pas être réévaluée parce qu'il n'existe pas de marché actif pour cet actif, celle-ci doit être comptabilisée au coût, diminué du cumul des amortissements et du cumul des pertes de valeur.*
82. *Si la juste valeur d'une immobilisation incorporelle réévaluée ne peut plus être déterminée par référence à un marché actif, la valeur comptable de cet actif doit être son montant réévalué à la date de la dernière réévaluation faite par référence à un marché actif, diminué du cumul des amortissements et du cumul des pertes de valeur ultérieurs.*
83. Le fait qu'il n'existe plus de marché actif pour une immobilisation incorporelle réévaluée peut indiquer que l'actif a pu s'être déprécié et qu'il est nécessaire de le tester selon IAS 36 *Dépréciation d'actifs*.
84. Si la juste valeur de l'actif peut être déterminée par référence à un marché actif à une date d'évaluation ultérieure, le modèle de la réévaluation est appliqué à compter de cette date.
85. *Si la valeur comptable d'une immobilisation incorporelle augmente à la suite d'une réévaluation, l'augmentation doit être créditée directement en capitaux propres sous la rubrique écarts de réévaluation. Toutefois, l'augmentation doit être comptabilisée en résultat dans la mesure où elle compense une diminution de réévaluation du même actif, précédemment comptabilisée en résultat.*
86. *Lorsque à la suite d'une réévaluation, la valeur comptable d'une immobilisation incorporelle diminue, cette diminution doit être comptabilisée en résultat. Toutefois, une diminution de la réévaluation doit être directement imputée en capitaux propres sous la rubrique écart de réévaluation dans la mesure où l'écart de réévaluation présente un solde créditeur au titre de ce même actif.*
87. Le montant cumulé des écarts de réévaluation inclus dans les capitaux propres peut être transféré directement en résultats non distribués lorsque l'écart est réalisé. L'intégralité de l'écart peut être réalisée lors de la mise hors service ou de la sortie de l'actif. Toutefois une partie de cet écart peut être réalisée au fur et à mesure de l'utilisation de l'actif par l'entité; dans ce cas, le montant de l'écart réalisé est égal à la différence entre l'amortissement sur la base de la valeur comptable réévaluée de l'actif et l'amortissement qui aurait été comptabilisé sur la base du coût historique de l'actif. Le transfert en résultats non distribués de l'écart de réévaluation ne transite pas via le compte de résultat.

DURÉE D'UTILITÉ

88. *Une entité doit apprécier si la durée d'utilité d'une immobilisation incorporelle est finie ou indéterminée et, si elle est finie, la durée de ou le nombre d'unités de production ou d'unités similaires constituant cette durée d'utilité. Une immobilisation incorporelle doit être considérée par l'entité comme ayant une durée d'utilité indéterminée lorsque, sur la base d'une analyse de tous les facteurs pertinents, il n'y a pas de limite prévisible à la période au cours de laquelle on s'attend à ce que l'actif génère pour l'entité des entrées nettes de trésorerie.*

▼ **M3**

89. La comptabilisation d'une immobilisation incorporelle est fondée sur sa durée d'utilité. Une immobilisation incorporelle ayant une durée d'utilité finie est amortie (voir les paragraphes 97 à 106), et une immobilisation incorporelle ayant une durée d'utilité indéterminée ne l'est pas (voir les paragraphes 107 à 110). Les exemples accompagnant la présente Norme illustrent la détermination de la durée d'utilité pour des immobilisations incorporelles différentes, et la comptabilisation ultérieure de ces actifs basée sur les déterminations de la durée d'utilité.
90. Pour déterminer la durée d'utilité d'une immobilisation incorporelle, il faut considérer plusieurs facteurs, notamment:
- (a) l'utilisation attendue de l'actif par l'entité et le fait que cet actif peut (ou non) être géré efficacement par une autre équipe de direction;
 - (b) les cycles de vie caractéristiques du produit relatif à l'actif et les informations publiques concernant l'estimation de la durée d'utilité d'actifs de type similaires qui sont utilisés de façon similaire;
 - (c) l'obsolescence technique, technologique, commerciale ou autre;
 - (d) la stabilité du secteur d'activité dans lequel l'actif est utilisé et l'évolution de la demande portant sur les produits ou les services résultant de l'actif;
 - (e) les actions attendues des concurrents ou des concurrents potentiels;
 - (f) le niveau des dépenses de maintenance à effectuer pour obtenir les avantages économiques futurs attendus de l'actif et la capacité et l'intention de l'entité d'atteindre un tel niveau;
 - (g) la durée du contrôle sur l'actif et les limitations juridiques ou autres pour son utilisation telles que les dates d'expiration des contrats de location liés;
- et
- (h) le fait que la durée d'utilité de l'actif dépend (ou non) de la durée d'utilité d'autres actifs de l'entité.
91. Le terme «indéterminé» ne signifie pas «infini». La durée d'utilité d'une immobilisation incorporelle ne reflète que le niveau de dépenses d'entretien futures nécessaires pour maintenir l'actif à son niveau de performance qui est apprécié au moment de l'estimation de la durée d'utilité de l'actif et de la capacité et de l'intention de l'entité de parvenir à un tel niveau. La conclusion que la durée d'utilité d'une immobilisation incorporelle est indéterminée ne doit pas dépendre de dépenses futures prévues supérieure à celles qui s'imposent pour maintenir l'actif à ce niveau de performance.
92. Compte tenu de la rapidité de l'évolution technologique constatée, les logiciels et de nombreuses autres immobilisations incorporelles sont sujets à l'obsolescence technologique. Il est donc probable que leur durée d'utilité sera courte.
93. La durée d'utilité d'une immobilisation incorporelle peut être très longue ou même indéterminée. L'incertitude justifie de faire preuve de prudence dans l'estimation de la durée d'utilité d'une immobilisation incorporelle, mais elle ne justifie pas de choisir une durée d'utilité dont la brièveté n'est pas réaliste.
94. *La durée d'utilité d'une immobilisation incorporelle qui résulte de droits contractuels ou d'autres droits légaux ne doit pas excéder la période des droits contractuels ou d'autres droits légaux, mais elle peut être plus courte, en fonction de la période au cours de laquelle l'entité s'attend à utiliser l'actif. Si les droits contractuels ou autres droits légaux sont transférés pour une durée limitée susceptible d'être renouvelée, la durée d'utilité de l'immobilisation incorporelle ne doit inclure la (les) période(s) de renouvellement que s'il y a des éléments probants pour justifier le renouvellement par l'entité sans qu'elle encoure de coûts importants.*
95. Des facteurs à la fois économiques et juridiques peuvent influencer sur la durée d'utilité d'une immobilisation incorporelle: Les facteurs économiques déterminent la période au cours de laquelle l'entité recevra des avantages économiques futurs. Des facteurs juridiques peuvent limiter la période au cours de laquelle l'entité contrôle l'accès à ces avantages. La durée d'utilité est la plus courte des périodes déterminées par ces facteurs.

▼ **M3**

96. L'existence des facteurs suivants, entre autres, indique qu'une entité serait en mesure de renouveler les droits contractuels ou autres droits légaux sans encourir de coût important:
- (a) il existe des éléments probants, qui peuvent être fondés sur l'expérience passée, qui indiquent que les droits contractuels ou autres droits légaux seront renouvelés. Si le renouvellement dépend du consentement d'un tiers, ceci inclut l'indication que le tiers donnera son consentement;
 - (b) il existe des éléments probants que toutes les conditions nécessaires à l'obtention du renouvellement seront satisfaites;
- et
- (c) le coût du renouvellement pour l'entité n'est pas important lorsqu'on le compare aux avantages économiques futurs que l'entité s'attend à retirer du renouvellement.

Si le coût du renouvellement est important lorsqu'on le compare aux avantages économiques futurs que l'entité s'attend à retirer du renouvellement, le coût du «renouvellement» représente, en substance, le coût d'acquiescer une nouvelle immobilisation incorporelle à la date du renouvellement.

IMMOBILISATIONS INCORPORELLES À DURÉE D'UTILITÉ FINIE*Durée d'amortissement et mode d'amortissement*

97. *Le montant amortissable d'une immobilisation incorporelle à durée d'utilité finie doit être réparti systématiquement sur sa durée d'utilité. L'amortissement commence dès que l'actif est prêt à être mis en service, c'est-à-dire dès qu'il se trouve à l'endroit et dans l'état nécessaires pour pouvoir l'exploiter de la manière prévue par la direction. L'amortissement doit cesser à la date la plus rapprochée à laquelle l'actif est classé comme étant détenu en vue de la vente (ou inclus dans un groupe destiné à être cédé qui est classé en tant que détenu en vue de la vente) selon IFRS 5 Actifs non courants détenus en vue de la vente et activités abandonnées et la date à laquelle l'actif est décomptabilisé. Le mode d'amortissement utilisé doit refléter le rythme selon lequel l'entité prévoit de consommer les avantages économiques futurs liés à l'actif. Si ce rythme ne peut être déterminé de façon fiable, le mode d'amortissement linéaire doit être appliqué. La dotation aux amortissements au titre de chaque période doit être comptabilisée en résultat, sauf si une autre Norme autorisée ou impose son incorporation dans la valeur comptable d'un autre actif.*
98. Différents modes d'amortissement peuvent être utilisés pour répartir de façon systématique le montant amortissable d'un actif sur sa durée d'utilité. Ces modes incluent le mode linéaire, le mode dégressif et le mode des unités de production. Le mode d'amortissement utilisé est choisi sur la base du rythme attendu de consommation des avantages économiques futurs attendus représentatifs de l'actif; il est appliqué de façon cohérente et permanente d'une période à l'autre, sauf si le rythme attendu de consommation de ces avantages économiques futurs varie. Il n'existe que rarement, voire jamais, d'éléments probants pour justifier un mode d'amortissement des immobilisations incorporelles à durée d'utilité finie qui aboutirait à un cumul des amortissements inférieur à celui qui serait obtenu avec le mode linéaire.
99. L'amortissement est généralement comptabilisé en résultat. Toutefois, les avantages économiques futurs représentatifs d'un actif sont parfois absorbés dans la production d'autres actifs. Dans ces cas, la dotation aux amortissements fait partie intégrante du coût de l'autre actif et elle est incorporée dans sa valeur comptable. Par exemple, l'amortissement des immobilisations incorporelles utilisées dans un procédé de production est incorporé dans la valeur comptable des stocks (voir IAS 2 *Stocks*).

Valeur résiduelle

100. *La valeur résiduelle d'une immobilisation incorporelle à durée d'utilité finie doit être réputée nulle, sauf:*
- (a) *si un tiers s'est engagé à racheter l'actif à la fin de sa durée d'utilité;*
- ou*
- (b) *s'il existe un marché actif pour cet actif et:*
 - (i) *si la valeur résiduelle peut être déterminée par référence à ce marché;*

▼ M3

et

(ii) s'il est probable qu'un tel marché existera à la fin de la durée d'utilité de l'actif.

101. Le montant amortissable d'un actif à durée d'utilité finie est déterminé après déduction de sa valeur résiduelle. Une valeur résiduelle différente de zéro implique que l'entreprise compte sortir l'immobilisation incorporelle avant la fin de sa durée de vie économique.
102. Une estimation de la valeur résiduelle d'un actif repose sur la valeur recouvrable lors de la sortie, sur la base des prix prévalant à la date de l'évaluation pour la vente d'un actif similaire qui est arrivé à la fin de sa durée d'utilité estimée et qui a été exploité dans des conditions similaires à celles dans lesquelles l'actif sera utilisé. La valeur résiduelle est réexaminée au moins à chaque fin d'exercice. Le changement de valeur résiduelle de l'actif est comptabilisé comme un changement d'estimation comptable selon IAS 8 *Méthodes comptables, changements dans les estimations comptables et erreurs*.
103. La valeur résiduelle d'une immobilisation incorporelle peut augmenter pour atteindre ou excéder la valeur comptable de l'actif. Dans ce cas, la dotation à l'amortissement de l'actif est nulle, sauf si et jusqu'à ce que sa valeur résiduelle baisse pour atteindre un montant inférieur à la valeur comptable de l'actif.

Réexamen de la durée d'amortissement et du mode d'amortissement

104. *La durée d'amortissement et le mode d'amortissement d'une immobilisation incorporelle doivent être réexaminés au moins à la clôture de chaque exercice. Si la durée d'utilité attendue de l'actif est différente des estimations antérieures, la durée d'amortissement doit être modifiée en conséquence. Si le rythme attendu de la consommation des avantages économiques futurs représentatifs de l'actif a connu un changement important, le mode d'amortissement doit être modifié pour refléter le nouveau rythme. Ces changements doivent être comptabilisés comme des changements d'estimation comptable selon IAS 8.*
105. Au cours de la durée de vie d'une immobilisation incorporelle, il peut apparaître que l'estimation de sa durée d'utilité est inadéquate. Par exemple, la comptabilisation d'une perte de valeur peut indiquer que la durée d'amortissement doit être modifiée.
106. Au fil du temps, le rythme des avantages économiques futurs que l'entreprise s'attend à obtenir d'une immobilisation incorporelle peut changer. Il peut apparaître, par exemple, que le mode d'amortissement dégressif est plus approprié que le mode linéaire. Il se peut également que l'utilisation des droits représentés par une licence soit différée en attendant une décision concernant d'autres composantes du plan d'activité. Dans ce cas, les avantages économiques découlant de l'actif peuvent n'être reçus qu'au cours d'exercices ultérieurs.

IMMOBILISATIONS INCORPORELLES À DURÉE D'UTILITÉ INDÉTERMINÉE

107. *Une immobilisation incorporelle à durée d'utilité indéterminée ne doit pas être amortie.*
108. Selon IAS 36 *Dépréciation d'actifs*, une entité est tenue d'effectuer un test de dépréciation d'une immobilisation incorporelle à durée d'utilité indéterminée en comparant sa valeur recouvrable à sa valeur comptable.
- (a) annuellement,
- et
- (b) chaque fois qu'il y a une indication que l'immobilisation incorporelle peut s'être dépréciée.

Réexamen de l'appréciation de la durée d'utilité

109. *La durée d'utilité d'une immobilisation incorporelle qui n'est pas amortie doit être réexaminée à chaque période pour déterminer si les événements et circonstances continuent de justifier l'appréciation de durée d'utilité indéterminée concernant cet actif. Si ce n'est pas le cas, le changement d'appréciation de la durée d'utilité passant d'indéterminée à finie doit être comptabilisé comme un changement d'estimation comptable selon IAS 8 Méthodes comptables, changements dans les estimations comptables et erreurs.*

▼M3

110. Selon IAS 36, la réévaluation de la durée d'utilité d'une immobilisation incorporelle comme finie plutôt qu'indéterminée indique qu'il se peut que l'actif se soit déprécié. En conséquence, l'entité effectue un test de dépréciation de l'actif en comparant sa valeur recouvrable, déterminée selon IAS 36, à sa valeur comptable, et en comptabilisant tout excédent de la valeur comptable par rapport à la valeur recouvrable comme une perte de valeur.

CARACTÈRE RECOUVRABLE DE LA VALEUR COMPTABLE – PERTES DE VALEUR

111. Pour déterminer si une immobilisation incorporelle s'est dépréciée, une entité applique IAS 36 *Dépréciation d'actifs*. Cette Norme explique quand et comment une entité examine la valeur comptable de ses actifs, comment elle détermine la valeur recouvrable d'un actif et dans quels cas elle comptabilise ou reprend une perte de valeur.

MISES HORS SERVICE ET SORTIES

112. *Une immobilisation incorporelle doit être décomptabilisée:*

(a) *lors de sa sortie;*

ou

(b) *lorsqu' aucun avantage économique futur n'est attendu de son utilisation ou de sa sortie.*

113. *Les profits ou les pertes résultant de la décomptabilisation d'une immobilisation incorporelle doivent être déterminés comme la différence entre les produits net de sortie, le cas échéant, et la valeur comptable de l'actif. Ils doivent être comptabilisés en résultat lors de la décomptabilisation de l'actif (sauf si IAS 17 Contrats de location impose un traitement différent dans une situation de cession-bail). Les profits ne doivent pas être classés en produits des activités ordinaires.*
114. La sortie d'une immobilisation incorporelle peut intervenir de différentes manières (par exemple par la vente, la conclusion d'un contrat de location-financement ou par un don). Pour déterminer la date de sortie d'un tel actif, une entité applique les critères énoncés dans IAS 18 *Produits des activités ordinaires*, pour comptabiliser les produits découlant de la vente de biens. IAS 17 s'applique aux sorties résultant de la conclusion d'une cession-bail.
115. Si, selon le principe de comptabilisation énoncé au paragraphe 21, une entité comptabilise, dans la valeur comptable d'un actif, les coûts du remplacement d'une partie d'une immobilisation incorporelle, elle décomptabilise alors la valeur comptable de la partie remplacée. S'il n'est pas possible pour l'entité de déterminer la valeur comptable de la partie remplacée, elle peut utiliser le coût de remplacement comme indication de ce qu'était le coût de la partie remplacée au moment où elle a été acquise ou générée en interne.
116. La contrepartie à recevoir lors de la sortie d'une immobilisation incorporelle est comptabilisée initialement à sa juste valeur. Si le règlement de l'immobilisation incorporelle est différé, la contrepartie reçue est comptabilisée initialement au prix comptant équivalent. La différence entre le montant nominal de la contrepartie et le prix comptant équivalent est comptabilisée en produits financiers selon IAS 18, reflétant le rendement effectif de la créance.
117. L'amortissement d'une immobilisation incorporelle à durée d'utilité finie ne cesse pas lorsque l'immobilisation incorporelle n'est plus utilisée, sauf si l'actif a été pleinement amorti ou est classé comme détenu en vue de la vente (ou inclus dans un groupe destiné à être cédé qui est classé comme étant détenu en vue de la vente) selon IFRS 5.

INFORMATIONS À FOURNIR

Dispositions générales

118. *Pour chaque catégorie d'immobilisations incorporelles, une entité doit fournir les informations suivantes en distinguant les immobilisations incorporelles générées en interne des autres immobilisations incorporelles:*
- (a) *que les durées d'utilité soient indéterminées ou finies et, si elles sont finies, les durées d'utilité ou les taux d'amortissement utilisés;*

▼ **M3**

- (b) *les modes d'amortissement utilisés pour les immobilisations incorporelles à durée d'utilité finie;*
- (c) *la valeur brute comptable et tout cumul des amortissements (regroupés avec le cumul des pertes de valeur) à l'ouverture et à la clôture de la période;*
- (d) *le(s) poste(s) du compte de résultat dans le(s)quel(s) est incluse la dotation aux amortissements des immobilisations incorporelles;*
- (e) *un rapprochement entre les valeurs comptables à l'ouverture et à la clôture de la période, faisant apparaître:*
 - (i) *les entrées d'immobilisations incorporelles, en indiquant séparément celles générées en interne, celles acquises séparément et celles résultant de regroupements d'entreprises;*
 - (ii) *les actifs classés en tant que détenus en vue de la vente ou inclus dans un groupe destiné à être cédé, classé en tant que détenu en vue de la vente selon IFRS 5 et autres sorties;*
 - (iii) *les augmentations ou les diminutions durant la période résultant des réévaluations décrites aux paragraphes 75, 85, et 86, et des pertes de valeur comptabilisées ou reprises directement en capitaux propres selon IAS 36 Dépréciation d'actifs (s'il y a lieu);*
 - (iv) *les pertes de valeur comptabilisées dans le compte de résultat durant la période selon IAS 36 (s'il y a lieu);*
 - (v) *les pertes de valeur reprises dans le compte de résultat durant la période selon IAS 36 (s'il y a lieu);*
 - (vi) *l'amortissement comptabilisé au cours de la période;*
 - (vii) *des écarts de change nets provenant de la conversion des états financiers dans la monnaie de présentation, et de la conversion d'une activité à l'étranger dans la monnaie de présentation de l'entité;*

et

 - (viii) *les autres variations de la valeur comptable au cours de la période.*

119. Une catégorie d'immobilisations incorporelles est un ensemble d'actifs de nature et d'utilisation similaires dans le cadre de l'activité d'une entité. Des exemples de catégories distinctes peuvent inclure:

- (a) les marques;
 - (b) les notices et les titres de journaux et de magazines;
 - (c) les logiciels;
 - (d) les licences et franchises;
 - (e) les droits de reproduction, les brevets et autres droits de propriété industrielle, les droits de service et d'exploitation;
 - (f) les recettes, les formules, les modèles, les dessins et prototypes;
- et
- (g) les immobilisations incorporelles en cours de développement.

Les catégories mentionnées ci-dessus sont ventilées (regroupées) en catégories plus fines (plus larges) si cela permet de fournir aux utilisateurs des états financiers une information plus pertinente.

120. Une entreprise fournit selon IAS 36 des informations sur ses immobilisations incorporelles s'étant dépréciées en plus des informations que lui impose de fournir le paragraphe 118(e)(iii) à (v).

121. IAS 8 impose à une entité d'indiquer la nature et le montant de tout changement d'estimation comptable ayant un impact significatif sur les résultats de la période actuelle ou dont on pense qu'il aura un impact significatif au cours de périodes ultérieures. Cette information peut avoir à être fournie à la suite de changements:

- (a) de l'évaluation de la durée d'utilité d'une immobilisation incorporelle;
 - (b) du mode d'amortissement;
- ou
- (c) des valeurs résiduelles.

▼M3

122. *Une entité doit fournir aussi les informations suivantes:*
- (a) *pour une immobilisation incorporelle estimée comme ayant une durée d'utilité indéterminée, la valeur comptable de cet actif et les raisons justifiant l'appréciation d'une durée d'utilité indéterminée. En indiquant ces raisons, l'entité doit décrire le(s) facteur(s) ayant joué un rôle important dans la détermination que l'actif a une durée d'utilité indéterminée.*
 - (b) *une description, la valeur comptable et la durée d'amortissement restant à courir de toute immobilisation incorporelle prise individuellement, significative pour les états financiers de l'entité.*
 - (c) *pour les immobilisations incorporelles acquises grâce à une subvention publique et comptabilisées initialement à leur juste valeur (voir le paragraphe 44):*
 - (i) *la juste valeur comptabilisée initialement pour ces actifs;*
 - (ii) *leur valeur comptable;*

et

 - (iii) *s'ils sont évalués après comptabilisation selon le modèle du coût ou selon le modèle de la réévaluation.*
 - (d) *l'existence et les valeurs comptables d'immobilisations incorporelles dont la propriété est soumise à des restrictions et les valeurs comptables d'immobilisations incorporelles données en nantissement de dettes.*
 - (e) *le montant des engagements contractuels en vue de l'acquisition d'immobilisations incorporelles.*
123. *Lorsqu'une entité décrit les(s) facteur(s) ayant joué un rôle important en déterminant que la durée d'utilité d'une immobilisation incorporelle est indéterminée, elle considère la liste de facteurs indiquée au paragraphe 90.*

Immobilisations incorporelles évaluées après la comptabilisation en utilisant le modèle de la réévaluation

124. *Si des immobilisations incorporelles sont comptabilisées à des montants réévalués, une entité doit fournir les informations suivantes:*
- (a) *par catégorie d'immobilisations incorporelles:*
 - (i) *la date d'entrée en vigueur de la réévaluation;*
 - (ii) *la valeur comptable des immobilisations incorporelles réévaluées;*

et

 - (iii) *la valeur comptable qui aurait été comptabilisée si la catégorie d'immobilisations incorporelles réévaluées avait été évaluée selon le modèle du coût au paragraphe 74;*
 - (b) *le montant de l'écart de réévaluation se rapportant aux immobilisations incorporelles à l'ouverture et à la clôture de la période, en indiquant les changements survenus au cours de la période et toute restriction sur la distribution du solde aux actionnaires;*
- et*
- (c) *les méthodes et les hypothèses importantes retenues pour estimer la juste valeur des actifs.*
125. *Dans le cadre des informations à fournir, il peut être nécessaire de regrouper les catégories d'actifs réévalués en catégories plus larges. Toutefois, ce regroupement n'est pas effectué s'il aboutit à regrouper dans une catégorie des immobilisations incorporelles qui incluent des montants évalués tant selon le modèle du coût que selon le modèle de la réévaluation.*

Dépenses de recherche et développement

126. *Une entité doit indiquer le montant global des dépenses de recherche et développement comptabilisé en charges de la période.*
127. *Les dépenses de recherche et développement comprennent toutes les dépenses directement attribuables à des activités de recherche ou de développement (voir les paragraphes 66 et 67 pour des commentaires sur le type de dépenses à inclure dans le cadre de l'obligation en matière d'informations à fournir au paragraphe 126).*

▼ **M3***Autres informations*

128. Une entité est encouragée à, mais nullement tenue de, fournir les informations suivantes:
- (a) une description de toute immobilisation incorporelle entièrement amortie qui est toujours utilisée;
- et
- (b) une brève description des immobilisations incorporelles importantes contrôlées par l'entité mais non comptabilisées en tant qu'actifs parce qu'elles ne satisfaisaient pas aux critères de comptabilisation de la présente Norme ou parce qu'elles ont été acquises ou générées avant l'entrée en vigueur de la version publiée en 1998 de IAS 38 *Immobilisations incorporelles*.

DISPOSITIONS TRANSITOIRES ET DATE D'ENTRÉE EN VIGUEUR

129. *Si, selon le paragraphe 85 de IFRS 3 Regroupements d'entreprises, une entité choisit d'appliquer IFRS 3 à partir d'une date quelconque avant les dates d'entrée en vigueur présentées aux paragraphes 78 à 84 de IFRS 3, elle doit aussi appliquer la présente Norme de façon prospective à compter de cette même date. Ainsi, l'entité ne doit pas ajuster la valeur comptable d'immobilisations incorporelles comptabilisées à cette date. Toutefois, l'entité doit, à cette date, appliquer la présente Norme pour réévaluer la durée d'utilité de ses immobilisations incorporelles comptabilisées. Si, à la suite de cette réévaluation, l'entité modifie son évaluation de la durée d'utilité d'un actif, ce changement sera comptabilisé en tant que changement d'estimation comptable selon IAS 8 Méthodes comptables, changements dans les estimations comptables et erreurs.*
130. *Par ailleurs, une entité doit appliquer la présente Norme:*
- (a) *à la comptabilisation d'immobilisations incorporelles acquises lors de regroupements d'entreprises pour lesquels la date de l'accord est le ou après le 31 mars 2004;*
- et*
- (b) *à la comptabilisation de toutes les autres immobilisations incorporelles de façon prospective à partir de la première période annuelle commençant le ou après le 31 mars 2004. L'entité ne doit donc pas ajuster la valeur comptable d'immobilisations incorporelles comptabilisées à cette date. Toutefois, l'entité doit, à cette date, appliquer la présente Norme pour réévaluer la durée d'utilité de ces immobilisations incorporelles. Si, à la suite de cette réévaluation, l'entité modifie son évaluation de la durée d'utilité d'un actif, cette modification doit être comptabilisée comme un changement d'estimation comptable selon IAS 8.*

Échanges d'actifs similaires

131. Les dispositions des paragraphes 129 et 130 (b) imposant d'appliquer la présente Norme de façon prospective signifient que si un échange d'actifs était évalué avant la date d'entrée en vigueur de la présente Norme sur la base de la valeur comptable de l'actif abandonné, l'entité n'ajuste pas la valeur comptable de l'actif acquis pour refléter sa juste valeur à la date d'acquisition.

Application anticipée

132. *Les entités auxquelles le paragraphe 130 s'applique sont encouragées à appliquer les dispositions de la présente Norme avant les dates d'entrée en vigueur spécifiées au paragraphe 130. Toutefois, si une entité applique la présente Norme avant ces dates d'entrée en vigueur, elle doit aussi appliquer IFRS 3 et IAS 36 Dépréciation d'actifs (telles que révisées en 2004) en même temps.*

RETRAIT D'IAS 38 (PUBLIÉE EN 1998)

133. La présente Norme annule et remplace IAS 38 *Immobilisation incorporelles* (publiée en 1998).

▼ **M2***NORME COMPTABLE INTERNATIONALE IAS 39***Instruments financiers: Comptabilisation et évaluation**

SOMMAIRE

	Paragraphes
Objectif	1
Champ d' application	2-7
Définitions	8-9
Dérivés incorporés	10-13
Comptabilisation et décomptabilisation	14-42
Comptabilisation initiale	14
Décomptabilisation d'un actif financier	15-23
Transferts qui remplissent les conditions de décomptabilisation	24-28
Transferts qui ne remplissent pas les conditions de décomptabilisation	29
Implication continue dans des actifs transférés	30-35
Tous les transferts	36-37
Achat ou vente normalisés d'un actif financier	38
Décomptabilisation d'un passif financier	39-42
Évaluation	43-70
Évaluation initiale d'actifs et de passifs financiers	43-44
Évaluation ultérieure d'actifs financiers	45-46
Évaluation ultérieure des passifs financiers	47
Considérations relatives à l'évaluation à la juste valeur	48-49
Reclassements	50-54
Profits et pertes	55-57
Dépréciation et irrécouvrabilité d'actifs financiers	58-62
Actif financiers comptabilisés au coût amorti	63-65
Actifs financiers comptabilisés au coût	66
Actifs financiers disponibles à la vente	67-70
Couverture	71-102
Instruments de couverture	72-77
Instruments qualifiés	72-73
Désignation d'instruments de couverture	74-77
Éléments couverts	78-84
Éléments qualifiés	78-80
Désignation d'éléments financiers comme éléments couverts	81
Désignation d'éléments non financiers comme éléments couverts	82
Désignation de groupes d'éléments comme éléments couverts	83-84
Comptabilité de couverture	85-101
Couvertures de juste valeur	89-94
Couvertures des flux de trésorerie	95-101
Couverture d'un investissement net	102
Date d'entrée en vigueur et dispositions transitoires	103-108
Retrait d'autres positions officielles	109-110

La présente Norme révisée annule et remplace IAS 39 (révisée en 2000), *Instruments financiers: Comptabilisation et évaluation*; elle doit être appliquée

▼ **M2**

pour les périodes annuelles ouvertes à compter du 1^{er} janvier 2005. Une application anticipée est autorisée.

OBJECTIF

1. L'objectif de la présente Norme est d'établir les principes de comptabilisation et d'évaluation des actifs financiers, des passifs financiers et de certains contrats d'achat ou de vente d'éléments non financiers. Les dispositions relatives à la présentation et à l'information à fournir sur les instruments financiers sont définies dans IAS 32, *Instruments financiers: Informations à fournir et présentation*.

CHAMP D'APPLICATION

2. *La présente Norme doit être appliquée par toutes les entités à tous les types d'instruments financiers excepté:*
 - (a) *les participations dans des filiales, des entreprises associées et des coentreprises comptabilisées selon IAS 27 États financiers consolidés et individuels, IAS 28 Participations dans des entreprises associées ou IAS 31, Participations dans des coentreprises. Toutefois, les entités doivent appliquer la présente Norme aux participations dans des filiales, des entreprises associées ou des coentreprises qui, conformément à IAS 27, IAS 28 ou IAS 31, sont comptabilisées selon la présente Norme: Les entités doivent également appliquer la présente Norme aux instruments dérivés relatifs à une participation dans une filiale, une entreprise associée ou une coentreprise, sauf si l'instrument dérivé répond à la définition d'un instrument de capitaux propres de l'entité selon IAS 32.*
 - (b) *les droits et obligations résultant de contrats de location auxquels s'applique la norme IAS 17 Contrats de location. Toutefois:*
 - (i) *les créances résultant de contrats de location comptabilisées par un bailleur sont soumises aux dispositions de décomptabilisation et de dépréciation de la présente Norme (voir paragraphes 15 à 37, 58, 59, 63 à 65 et Annexe A, paragraphes AG36 à AG52 et AG84 à AG93);*
 - (ii) *les dettes résultant de contrats de location-financement comptabilisées par un preneur sont soumises aux dispositions de décomptabilisation de la présente Norme (voir paragraphes 39 à 42 et Annexe A, paragraphes AG57 à AG63);*

et

 - (iii) *les dérivés incorporés dans des contrats de location sont soumis aux dispositions relatives aux dérivés incorporés de la présente Norme (voir paragraphes 10 à 13 et Annexe A, paragraphes AG27 à AG33).*
- (c) *les droits et obligations des employeurs, découlant de plans d'avantages au personnel auxquels s'applique IAS 19, Avantages du personnel.*
- (d) *les droits et obligations nés de contrats d'assurance. Toutefois, les entités doivent appliquer la présente Norme à un instrument financier qui prend la forme d'un contrat d'assurance (ou de réassurance) comme décrit au paragraphe 6 de IAS 32, mais implique principalement le transfert de risques financiers décrit au paragraphe 52 de cette Norme. En outre, les dérivés incorporés dans des contrats d'assurance sont soumis aux dispositions relatives aux dérivés incorporés de la présente Norme (voir paragraphes 10 à 13 et Annexe A, paragraphes AG27 à AG33).*
- (e) *les instruments financiers émis par l'entité qui répondent à la définition d'un instrument de capitaux propres selon IAS 32 (y compris les options et bons de souscription d'actions). Toutefois, le porteur de tels instruments de capitaux propres doit appliquer la présente Norme à ces instruments, à moins qu'ils répondent à l'exception énoncée en (a) ci-dessus.*
- (f) *les contrats de garantie financière (y compris les lettres de crédit et autres contrats de swap sur défaillance) qui prévoient l'exécution de paiements déterminés pour rembourser le porteur d'une perte qu'il aurait à subir en cas de défaillance du débiteur à la date d'exigibilité d'un paiement selon les termes initiaux ou modifiés d'un instrument d'emprunt (voir paragraphe 3). Un émetteur d'un tel contrat de garantie financière doit initialement le comptabiliser à sa juste valeur et, par la suite, l'évaluer au plus haut (i) du montant compta-*

▼ M2

bilisé selon IAS 37, Provisions, passifs éventuels et actifs éventuels et (ii) du montant comptabilisé initialement moins, lorsque c'est approprié, l'amortissement cumulé comptabilisé selon IAS 18, Produits des activités ordinaires. Les garanties financières sont soumises aux dispositions de décomptabilisation de la présente Norme (voir paragraphes 39 à 42 et Annexe A, paragraphes AG57 à AG63).

- (g) *les contrats au titre d'une contrepartie éventuelle dans un regroupement d'entreprises (voir paragraphes 65 à 67 de IAS 22, Regroupements d'entreprises). Cette exemption ne s'applique qu'à l'acquéreur.*
- (h) *les contrats qui imposent un paiement fondé sur des variables climatiques, géologiques, ou sur d'autres variables physiques (voir Annexe A, paragraphe AG1). Toutefois, les autres types de dérivés incorporés dans ces contrats sont soumis aux dispositions relatives aux dérivés incorporés de la présente Norme (par exemple, si un swap de taux d'intérêt est conditionné par une variable climatique telle que les degrés jours de chauffage, l'élément de swap de taux d'intérêt est un dérivé incorporé tombant dans le champ d'application de la présente Norme – voir paragraphes 10 à 13 et Annexe A, paragraphes AG27 à AG33).*
- (i) *hormis les cas décrits au paragraphe 4, les engagements de prêt qui ne peuvent faire l'objet d'un règlement net en trésorerie ou en un autre instrument financier. Un engagement de prêt n'est pas considéré comme faisant l'objet d'un règlement net par le simple fait qu'il est décaissé par versements échelonnés (par exemple, un prêt hypothécaire à la construction décaissé par versements échelonnés en fonction de la progression des travaux). L'émetteur d'un engagement à fournir un prêt à un taux d'intérêt inférieur au marché doit initialement le comptabiliser à sa juste valeur et l'évaluer ensuite au plus haut (i) du montant comptabilisé selon IAS 37 et (ii) du montant comptabilisé initialement, diminué, le cas échéant, de l'amortissement cumulé comptabilisé selon IAS 18. L'émetteur d'engagements de prêt doit appliquer IAS 37 aux autres engagements de prêt qui n'entrent pas dans le champ d'application de la présente Norme. Les engagements de prêt sont soumis aux dispositions de décomptabilisation de la présente Norme (voir les paragraphes 15 à 42 et l'Annexe A, paragraphes AG36 à AG63).*
3. *Les contrats de garantie financière sont assujettis à la présente Norme s'ils stipulent l'exécution de paiements en réponse à des variations d'un taux d'intérêt spécifié, du prix d'un instrument financier, du prix d'une marchandise, d'un cours de change, d'un indice de prix ou de taux, d'une notation de crédit ou d'un indice de crédit, ou d'une autre variable (parfois appelé le «sous-jacent»). Par exemple, un contrat de garantie financière qui prévoit l'exécution de paiements si la notation d'un débiteur passe en dessous d'un niveau prédéterminé entre dans le champ d'application de la présente Norme.*
4. *Les engagements de prêt que l'entité désigne comme des passifs financiers à la juste valeur par le biais du compte de résultat entrent dans le champ d'application de la présente Norme. Une entité qui a pour pratique de vendre les actifs résultant de ses engagements de prêt peu après leur création doit appliquer la présente Norme à l'ensemble de ses engagements de prêt de la même catégorie.*
5. *La présente Norme doit être appliquée aux contrats d'achat ou de vente d'un élément non financier qui peut faire l'objet d'un règlement net en trésorerie ou en un autre instrument financier, ou par l'échange d'instruments financiers, comme si les contrats étaient des instruments financiers, à l'exception des contrats conclus et maintenus en vue de la réception ou de la livraison d'un élément non financier conformément aux contraintes auxquelles s'attend l'entité en matière d'achat, de vente ou d'utilisation.*
6. Il existe plusieurs façons de procéder au règlement net d'un contrat d'achat ou de vente d'un élément non financier en trésorerie, en un autre instrument financier ou par l'échange d'instruments financiers. Celles-ci comprennent:
- (a) *lorsque les termes du contrat permettent à l'une ou l'autre partie de régler le montant net en trésorerie, par un autre instrument financier ou par l'échange d'instruments financiers;*
- (b) *lorsque la possibilité de régler le montant net en trésorerie, à l'aide d'un autre instrument financier ou par l'échange d'instruments financiers n'est pas explicite dans les termes du contrat mais que l'entité a pour pratique de régler les montants nets de contrats similaires en trésorerie, à l'aide d'un autre instrument financier ou par l'échange d'instruments*

▼ **M2**

financier (que ce soit avec la contrepartie, par le biais de contrats de compensation ou par la vente du contrat avant son exercice ou son échéance);

- (c) lorsque, pour des contrats similaires, l'entité a pour pratique de prendre livraison du sous-jacent et de le vendre dans un bref délai après la livraison, dans le but de dégager un bénéfice des fluctuations à court terme du prix ou de la marge de l'arbitragiste;

et

- (d) lorsque l'élément non financier qui constitue l'objet du contrat est immédiatement convertible en trésorerie.

Un contrat auquel s'appliquent les points (b) ou (c) n'est pas conclu pour la réception ou la livraison de l'élément non financier conformément aux contraintes auxquelles s'attend l'entité en matière d'achat, de vente ou d'utilisation et, par conséquent, entre dans le champ d'application de la présente Norme. Les autres contrats auxquels s'applique le paragraphe 5 sont évalués afin de déterminer s'ils ont été conclus aux fins de réception ou de livraison de l'élément non financier conformément aux contraintes auxquelles s'attend l'entité en matière d'achat, de vente ou d'utilisation et, en conséquence, s'ils entrent dans le champ d'application de la présente Norme.

7. Une option vendue d'achat ou de vente d'un élément non financier dont le montant net peut être réglé en trésorerie ou en un autre instrument financier, ou par l'échange d'instruments financiers conformément aux paragraphes 6 (a) ou (d) entre dans le champ d'application de la présente Norme. Un tel contrat ne peut être conclu pour la réception ou la livraison de l'élément non financier conformément aux contraintes auxquelles s'attend l'entité en matière d'achat, de vente ou d'utilisation.

DÉFINITIONS

8. Dans la présente Norme, les termes définis dans IAS 32 sont utilisés avec la signification indiquée au paragraphe 11 de IAS 32. IAS 32 définit les termes suivants:

- instrument financier
- actif financier
- passif financier
- instrument de capitaux propres

et fournit des indications sur l'application de ces définitions.

9. *Dans la présente Norme, les termes suivants ont la signification indiquée ci-après:*

Définition d'un dérivé

Un dérivé est un instrument financier ou un autre contrat entrant dans le champ d'application de la présente Norme (voir paragraphes 2 à 7) et qui présente les trois caractéristiques suivantes:

- (a) *sa valeur fluctue en fonction de l'évolution d'un taux d'intérêt, du prix d'un instrument financier, du prix d'une marchandise, d'un cours de change, d'un indice de prix ou de cours, d'une notation de crédit ou d'un indice de crédit, ou d'une autre variable (parfois appelée le «sous-jacent»);*
- (b) *il ne requiert aucun placement net initial ou un placement net initial inférieur à celui qui serait nécessaire pour d'autres types de contrats dont on pourrait attendre des réactions similaires aux évolutions des conditions du marché;*

et

- (c) *il est réglé à une date future.*

Définition des quatre catégories d'instruments financiers

Un actif financier ou un passif financier à la juste valeur par le biais du compte de résultat est un actif financier ou un passif financier qui répond à l'une des conditions suivantes.

- (a) *Il est classifié comme détenu à des fins de transaction. Un actif financier ou un passif financier est classifié comme détenu à des fins de transaction s'il est:*

▼ M2

- (i) *acquis ou encouru principalement en vue d'être vendu ou racheté à court terme;*
- (ii) *une partie d'un portefeuille d'instruments financiers identifiés qui sont gérés ensemble et qui présente des indications d'un profil récent de prise de bénéfices à court terme;*

ou

- (iii) *un dérivé (à l'exception d'un dérivé qui est un instrument de couverture désigné et efficace).*

(b) *[...] Tout actif financier [...] entrant dans le champ d'application de la présente Norme peut être désigné, lors de sa comptabilisation initiale, comme un actif financier [...] à la juste valeur par le biais du compte de résultat, à l'exception des investissements dans des instruments de capitaux propres qui n'ont pas de prix cotés sur un marché actif et dont la juste valeur ne peut être évaluée de façon fiable (voir paragraphe 46(c) et Annexe A, paragraphes AG80 et AG81).*

Les placements détenus jusqu'à leur échéance sont des actifs financiers non dérivés, assortis de paiements déterminés ou déterminables et d'une échéance fixée, que l'entreprise a l'intention manifeste et la capacité de conserver jusqu'à leur échéance (voir Annexe A, paragraphes AG16 à AG25), sauf:

- (a) *ceux que l'entité a désignés, lors de leur comptabilisation initiale, comme étant à la juste valeur par le biais du compte de résultat;*
- (b) *ceux que l'entité désigne comme disponibles à la vente;*

et

(c) *ceux qui répondent à la définition de prêts et de créances.*

Une entité ne doit pas classer des actifs financiers comme détenus jusqu'à leur échéance si, pendant la période annuelle en cours ou au cours des deux périodes annuelles précédentes, elle a vendu ou reclassé avant l'échéance une quantité non négligeable de placements détenus jusqu'à leur échéance (non négligeable par rapport au total des placements détenus jusqu'à leur échéance) à l'exclusion des ventes ou reclassements qui:

- (i) *sont tellement proches de l'échéance ou de la date de remboursement de l'actif financier (par exemple, à moins de trois mois de l'échéance) que des variations du taux d'intérêt du marché auraient un effet négligeable sur la juste valeur de l'actif financier;*
- (ii) *surviennent après que l'entité ait encaissé la quasi-totalité du montant en principal d'origine de l'actif financier dans le cadre de l'échéancier prévu ou du fait de paiements anticipés;*

ou

(iii) *sont attribuables à un événement isolé, indépendant du contrôle de l'entité, qui n'est pas appelé à se reproduire et que l'entité n'aurait pu raisonnablement anticiper.*

Les prêts et créances sont des actifs financiers non dérivés à paiements déterminés ou déterminables qui ne sont pas cotés sur un marché actif, à l'exception de:

- (a) *ceux que l'entité a l'intention de vendre immédiatement ou dans un avenir proche, qui doivent être classés comme détenus à des fins de transaction et ceux que l'entité, lors de leur comptabilisation initiale, désigne comme étant à leur juste valeur par le biais du compte de résultat;*
- (b) *ceux que l'entité, lors de leur comptabilisation initiale, désigne comme disponibles à la vente;*

ou

(c) *ceux pour lesquels le porteur peut ne pas recouvrer la quasi-totalité de son investissement initial, pour d'autres raisons que la détérioration du crédit, qui doivent être classés comme disponibles à la vente.*

Une participation acquise dans un pool d'actifs qui ne sont pas des prêts ou des créances (par exemple, une participation dans un fonds commun ou assimilé) n'est pas un prêt ni une créance.

Les actifs financiers disponibles à la vente sont les actifs financiers non dérivés qui sont désignés comme disponibles à la vente ou ne sont pas

▼ **M2**

classés comme (a) des prêts et des créances, (b) des placements détenus jusqu'à leur échéance ou (c) des actifs financiers à la juste valeur par le biais du compte de résultat.

Définitions relatives à la comptabilisation et à l'évaluation

Le coût amorti d'un actif ou d'un passif financier est le montant auquel est évalué l'actif ou le passif financier lors de sa comptabilisation initiale, diminué des remboursements en principal, majoré ou diminué de l'amortissement cumulé calculé par la méthode du taux d'intérêt effectif, de toute différence entre ce montant initial et le montant à l'échéance, et diminué de toute réduction (opérée directement ou par le biais d'un compte de correction de valeur) pour dépréciation ou irrécouvrabilité.

La méthode du taux d'intérêt effectif est une méthode de calcul du coût amorti d'un actif ou d'un passif financier (ou d'un groupe d'actifs ou de passifs financiers) et d'affectation des produits financiers ou des charges financières au cours de l'exercice concerné. Le taux d'intérêt effectif est le taux qui actualise exactement les décaissements ou encaissements de trésorerie futurs sur la durée de vie prévue de l'instrument financier ou, selon les cas, sur une période plus courte de manière à obtenir la valeur comptable nette de l'actif ou du passif financier. Pour calculer le taux d'intérêt effectif, une entité doit estimer les flux de trésorerie en prenant en considération toutes les modalités contractuelles de l'instrument financier (par exemple, options de paiement anticipé, de rachat et assimilé) mais ne doit pas tenir compte des pertes sur crédit futures. Ce calcul inclut l'intégralité des commissions et des points payés ou reçus entre les parties au contrat, qui font partie intégrante du taux d'intérêt effectif (voir IAS 18), des coûts de transaction et de toutes les autres primes positives ou négatives. Les flux de trésorerie et la durée de vie prévue d'un groupe d'instruments financiers analogues sont présumés pouvoir être déterminés de façon fiable. Toutefois, dans les rares cas où il n'est pas possible d'estimer de façon fiable les flux de trésorerie ou la durée de vie prévue d'un instrument financier (ou d'un groupe d'instruments financiers), l'entité doit utiliser les flux de trésorerie contractuels relatifs à l'intégralité de la durée du contrat de l'instrument financier (ou du groupe d'instruments financiers).

La décomptabilisation est la suppression, au bilan d'une entité, d'un actif ou d'un passif financier comptabilisé antérieurement.

La juste valeur est le montant pour lequel un actif pourrait être échangé, ou un passif éteint, entre parties bien informées, consentantes, et agissant dans des conditions de concurrence normale ().*

Un achat normalisé ou une vente normalisée est l'achat ou la vente d'un actif financier en vertu d'un contrat dont les modalités imposent la livraison de l'actif dans le délai défini généralement par la réglementation ou par une convention sur le marché concerné.

Les coûts de transaction sont les coûts marginaux directement imputables à l'acquisition, à l'émission ou à la sortie d'un actif ou d'un passif financier (voir Annexe A, paragraphe AG13). Un coût marginal est un coût qui n'aurait pas été encouru si l'entité n'avait pas acquis, émis ou cédé l'instrument financier.

Définitions relatives à la comptabilité de couverture

Un engagement ferme est un accord irrévocable d'échange d'une quantité spécifiée de ressources pour un prix spécifié, à une ou plusieurs date(s) future(s) spécifiée(s).

Une transaction prévue est une transaction future prévue mais ne faisant pas l'objet d'un engagement.

Un instrument de couverture est un dérivé désigné ou (pour une couverture du seul risque de variation des taux de change) un actif ou passif financier désigné non dérivé dont on s'attend à ce que la juste valeur ou les flux de trésorerie compensent les variations de juste valeur ou de flux de trésorerie d'un élément couvert désigné (les paragraphes 72 à 77 et les paragraphes AG94 à AG97 de l'Annexe A précisent la définition d'un instrument de couverture).

Un élément couvert est un actif, un passif, un engagement ferme, une transaction prévue hautement probable ou un investissement net dans une activité étrangère qui (a) expose l'entité à un risque de variation de

(*) Les paragraphes 48, 49 et AG69 à AG82 de l'Annexe A contiennent des dispositions relatives à la détermination de la juste valeur d'un actif financier ou d'un passif financier.

▼ M2

juste valeur ou de variation de flux de trésorerie futurs et qui (b) est désigné comme étant couvert (les paragraphes 78 à 84 et AG98 à AG101 de l'Annexe A développent la définition des éléments couverts).

L'efficacité d'une couverture est le degré de compensation des variations de juste valeur ou de flux de trésorerie de l'élément couvert attribuables au risque couvert par des variations de la juste valeur ou des flux de trésorerie de l'instrument de couverture (voir paragraphes AG105 à AG113 de l'Annexe A).

DÉRIVÉS INCORPORÉS

10. Un dérivé incorporé est une composante d'un instrument hybride (composé) qui inclut également un contrat hôte non dérivé, ce qui a pour effet de faire varier une partie des flux de trésorerie de l'instrument composé d'une manière analogue à celle d'un dérivé autonome. Un dérivé incorporé a pour effet d'affecter, sur la base d'un taux d'intérêt spécifié, du prix d'un instrument financier, d'un prix de marchandise, d'un cours de change, d'un indice de prix ou de taux ou d'une autre variable spécifiée, tout ou partie des flux de trésorerie qui autrement seraient imposés par le contrat. Un dérivé attaché à un instrument financier mais qui est contractuellement transférable indépendamment de cet instrument ou dont la contrepartie diffère de celle de cet instrument n'est pas un dérivé incorporé, mais un instrument financier distinct.
11. *Un dérivé incorporé doit être séparé du contrat hôte et comptabilisé en tant que dérivé selon la présente Norme, si et seulement si:*
- (a) les caractéristiques économiques et les risques du dérivé incorporé ne sont pas étroitement liés aux caractéristiques économiques et aux risques du contrat hôte (voir Annexe A, paragraphes AG30 et AG33);*
 - (b) un instrument séparé comportant les mêmes conditions que le dérivé incorporé répondrait à la définition d'un dérivé;*
- et*
- (c) l'instrument hybride (composé) n'est pas évalué à la juste valeur avec comptabilisation des variations de la juste valeur par le biais du compte de résultat (c'est-à-dire qu'un dérivé incorporé dans un actif ou un passif financier à la juste valeur par le biais du compte de résultat n'est pas séparé).*

Si un dérivé incorporé est séparé, le contrat hôte doit être comptabilisé selon la présente Norme s'il est lui-même un instrument financier, et selon d'autres Normes appropriées s'il n'est pas un instrument financier. La présente Norme ne prévoit pas si un dérivé incorporé doit ou non faire l'objet d'une présentation séparée dans les états financiers.

12. *Si une entité est tenue par la présente Norme de séparer de son contrat hôte un dérivé incorporé mais qu'elle se trouve dans l'incapacité d'évaluer séparément le dérivé incorporé tant à la date de son acquisition qu'à une date ultérieure de reporting, elle doit traiter l'intégralité du contrat composé comme un actif ou un passif financier détenu à des fins de transaction.*
13. Si une entité se trouve dans l'incapacité de déterminer de manière fiable la juste valeur d'un dérivé incorporé sur la base de ses termes et conditions (par exemple, parce que le dérivé incorporé repose sur un instrument de capitaux propres non coté), la juste valeur du dérivé incorporé est la différence entre la juste valeur de l'instrument hybride et la juste valeur du contrat hôte, si celles-ci peuvent être déterminées selon la présente Norme. Si l'entité se trouve dans l'incapacité de déterminer par cette méthode la juste valeur du dérivé incorporé, le paragraphe 12 s'applique et l'instrument composé est traité comme détenu à des fins de transaction.

COMPTABILISATION ET DÉCOMPTABILISATION

Comptabilisation initiale

14. *Une entité doit comptabiliser un actif ou un passif financier dans son bilan lorsque, et seulement lorsqu'elle devient une partie aux dispositions contractuelles de l'instrument. (Voir le paragraphe 38 pour ce qui concerne les achats normalisés d'actifs financiers).*

Décomptabilisation d'un actif financier

15. Dans les états financiers consolidés, les paragraphes 16 à 23 et les paragraphes AG34 à AG52 de l'Annexe A s'appliquent à un niveau consolidé. Dès lors, une entité consolide d'abord toutes les filiales selon

▼ M2

IAS 27 et SIC-12 *Consolidation – Entités ad hoc*, puis applique les paragraphes 16 à 23 et les paragraphes AG34 à AG52 de l'Annexe A au groupe qui en résulte.

16. *Avant d'évaluer si une décomptabilisation est appropriée selon les paragraphes 17 à 23 et dans quelle mesure, une entité détermine si ces paragraphes doivent être appliqués à une partie d'un actif financier (ou une partie d'un groupe d'actifs financiers analogues) ou à un actif financier (ou un groupe d'actifs financiers analogues) en totalité, comme suit:*
- (a) *Les paragraphes 17 à 23 sont appliqués à une partie d'un actif financier (ou une partie d'un groupe d'actifs financiers similaires) si et seulement si la partie susceptible d'être décomptabilisée répond à l'une des trois conditions suivantes:*
- (i) *La partie ne comprend que des flux de trésorerie liés à un actif financier (ou un groupe d'actifs financiers similaires) identifiés de manière spécifique. Par exemple, lorsqu'une entité procède à un démembrement des intérêts par lequel la contrepartie obtient le droit aux flux de trésorerie d'intérêts mais pas aux flux de trésorerie en principal d'un instrument d'emprunt, les paragraphes 17 à 23 s'appliquent aux flux de trésorerie d'intérêts.*
- (ii) *La partie ne comprend qu'une part parfaitement proportionnelle (au pro rata) des flux de trésorerie liés à un actif financier (ou un groupe d'actifs financiers similaires). Par exemple, si une entité contracte un accord par lequel la contrepartie obtient les droits sur 90 % du total des flux de trésorerie d'un instrument d'emprunt, les paragraphes 17 à 23 s'appliquent à 90 % de ces flux de trésorerie. S'il y a plusieurs contreparties, chacune d'elles n'est pas tenue d'avoir une part proportionnelle des flux de trésorerie, à condition que l'entité qui effectue le transfert ait une part parfaitement proportionnelle.*
- (iii) *La partie ne comprend qu'une part parfaitement proportionnelle (au pro rata) des flux de trésorerie identifiés de manière spécifique liés à un actif financier (ou à un groupe d'actifs financiers similaires). Par exemple, si une entité contracte un arrangement par lequel la contrepartie obtient les droits sur une quote-part de 90 % des flux de trésorerie d'intérêts d'un actif financier, les paragraphes 17 à 23 s'appliquent à 90 % de ces flux de trésorerie d'intérêts. S'il y a plusieurs contreparties, chacune d'elles n'est pas tenue d'avoir une part proportionnelle des flux de trésorerie spécifiquement identifiés, à condition que l'entité qui effectue le transfert ait une part parfaitement proportionnelle.*
- (b) *Dans tous les autres cas, les paragraphes 17 à 23 s'appliquent à l'actif financier dans son intégralité (ou au groupe d'actifs financiers similaires dans leur intégralité). Par exemple, si une entité transfère (i) les droits sur les premiers ou derniers 90 % des recouvrements de trésorerie liés à un actif financier (ou à un groupe d'actifs financiers) ou (ii) les droits sur 90 % des flux de trésorerie liés à un groupe de créances, mais fournit une garantie visant à indemniser l'acheteur de toute perte sur crédit à concurrence de 8 % du montant en principal des créances, les paragraphes 17 à 23 s'appliquent à l'actif financier (ou au groupe d'actifs financiers similaires) dans son intégralité.*

Dans les paragraphes 17 à 26, l'expression «actif financier» désigne soit une partie d'un actif financier (ou une partie d'un groupe d'actifs financiers similaires) tel qu'identifié au paragraphe (a) ci-dessus soit, dans le cas contraire, un actif financier (ou un groupe d'actifs financiers similaires) dans son intégralité.

17. *Une entité doit décomptabiliser un actif financier si et seulement si:*
- (a) *les droits contractuels sur les flux de trésorerie liés à l'actif financier arrivent à expiration;*
- ou*
- (b) *elle transfère l'actif financier de la manière indiquée dans les paragraphes 18 et 19, et ce transfert répond aux conditions de décomptabilisation prévues au paragraphe 20.*

(Voir le paragraphe 38 pour les ventes normalisées d'actifs financiers).

▼ M2

18. *Une entité transfère un actif financier si et seulement si, soit:*
- (a) *elle transfère les droits contractuels de recevoir les flux de trésorerie liés à l'actif financier;*
soit
 - (b) *elle conserve les droits contractuels de recevoir les flux de trésorerie de l'actif financier, mais assume une obligation contractuelle de payer les flux de trésorerie à un ou plusieurs bénéficiaires dans le cadre d'un accord répondant aux conditions du paragraphe 19.*
19. *Lorsqu'une entité conserve les droits contractuels de recevoir les flux de trésorerie de l'actif financier (l'«actif initial»), mais qu'elle assume une obligation contractuelle de payer ces flux de trésorerie à une ou plusieurs entités (les «bénéficiaires finaux»), l'entité traite la transaction comme un transfert d'un actif financier si et seulement si les trois conditions suivantes sont remplies.*
- (a) *L'entité n'a aucune obligation de payer des montants aux destinataires finaux, sauf si elle recouvre des montants équivalents sur l'actif initial. Les avances à court terme consenties par l'entité accompagnées du droit de recouvrement intégral du montant prêté majoré des intérêts courus aux taux du marché ne contreviennent pas à la présente condition.*
 - (b) *Les termes du contrat de transfert interdisent à l'entité de vendre ou de donner en nantissement l'actif initial autrement qu'aux bénéficiaires finaux en garantie de l'obligation de leur verser des flux de trésorerie.*
 - (c) *L'entité est tenue de remettre sans délai tout flux de trésorerie qu'elle recouvre pour le compte des destinataires finaux. En outre, l'entité n'a pas le droit de réinvestir ces flux de trésorerie, à l'exception des investissements en trésorerie ou en équivalents de trésorerie (tels que définis dans IAS 7, Tableaux des flux de trésorerie) pendant la brève période de règlement comprise entre la date de recouvrement et la date imposée pour la remise aux bénéficiaires finaux, et les intérêts acquis sur ces investissements sont transmis aux bénéficiaires finaux.*
20. *Lorsqu'une entité transfère un actif financier (voir paragraphe 18), elle doit évaluer dans quelle mesure elle conserve les risques et avantages inhérents à la propriété de l'actif financier. Dans ce cas:*
- (a) *si l'entité transfère la quasi-totalité des risques et avantages inhérents à la propriété de l'actif financier, l'entité doit décomptabiliser l'actif financier et comptabiliser séparément en actifs ou en passifs tous les droits et obligations créés ou conservés lors du transfert.*
 - (b) *si l'entité conserve la quasi-totalité des risques et des avantages inhérents à la propriété de l'actif financier, elle doit continuer à comptabiliser l'actif financier.*
 - (c) *si l'entité ne transfère ni ne conserve la quasi-totalité des risques et avantages inhérents à la propriété de l'actif financier, elle doit déterminer si elle a conservé le contrôle de l'actif financier. Dans ce cas:*
 - (i) *si l'entité n'a pas conservé le contrôle, elle doit décomptabiliser l'actif financier et comptabiliser séparément en actifs ou en passifs tous les droits et obligations créés ou conservés lors du transfert.*
 - (ii) *si l'entité a conservé le contrôle, elle doit continuer à comptabiliser l'actif financier dans la mesure de son implication continue dans l'actif financier (voir paragraphe 30).*
21. Le transfert des risques et avantages (voir paragraphe 20) est évalué par comparaison de l'exposition de l'entité au risque, avant et après le transfert, avec la variabilité des montants et le calendrier des flux de trésorerie nets liés à l'actif transféré. Une entité a conservé la quasi-totalité des risques et avantages inhérents à la propriété d'un actif financier si son exposition au risque de variabilité de la valeur actualisée des flux de trésorerie nets futurs liés à l'actif financier ne change pas de manière importante par suite du transfert (par exemple, parce que l'entité a cédé un actif financier soumis à un contrat de rachat à un prix déterminé ou au prix de vente majoré d'un rendement de prêteur). Une entité a transféré la quasi-totalité des risques et avantages inhérents à la propriété d'un actif financier si l'importance de son exposition à cette variabilité n'est plus significative par rapport à la variabilité totale de la valeur actualisée des flux de trésorerie nets futurs associés à l'actif financier (par exemple, parce que l'entité a cédé un actif financier qui n'est soumis qu'à une option de

▼ M2

rachat à sa juste valeur à la date du rachat ou parce qu'elle a transféré une part parfaitement proportionnelle des flux de trésorerie d'un actif financier plus important à l'occasion d'un accord, tel qu'une sous-participation à un prêt, qui répond aux conditions énoncées au paragraphe 19).

22. Bien souvent, il sera évident que l'entité a soit transféré soit conservé la quasi-totalité des risques et avantages inhérents à la propriété et aucun calcul ne sera nécessaire. Dans d'autres cas, il sera nécessaire de calculer et de comparer l'exposition de l'entité à la variabilité de la valeur actualisée des flux de trésorerie nets futurs avant et après le transfert. Le calcul et la comparaison sont effectués en utilisant pour taux d'actualisation un taux d'intérêt actuel de marché approprié. Toutes les variabilités raisonnablement possibles des flux de trésorerie nets sont prises en considération, une pondération supérieure étant accordée aux résultats dont la survenance est la plus probable.
23. La conservation du contrôle de l'actif transféré par l'entité (voir paragraphe 20(c)) dépend de la capacité du cessionnaire à vendre l'actif. Si le cessionnaire a la capacité pratique de vendre l'actif en totalité à un tiers non lié et s'il peut exercer cette faculté unilatéralement et sans qu'il soit nécessaire d'imposer au transfert des restrictions supplémentaires, l'entité n'a pas conservé le contrôle. Dans tous les autres cas, l'entité a conservé le contrôle.

Transferts qui remplissent les conditions de décomptabilisation

(voir paragraphes 20(a) et (c)(i))

24. *Si une entité transfère un actif financier dans le cadre d'un transfert qui remplit intégralement les conditions de décomptabilisation, et conserve le droit de gérer l'actif financier moyennant honoraires, elle doit comptabiliser soit un actif de gestion, soit un passif de gestion pour ce mandat de gestion. S'il n'est pas prévu que les honoraires à recevoir rémunèrent de manière adéquate l'entité au titre de l'exécution du mandat, un passif de gestion correspondant à l'obligation de gestion sera comptabilisé à sa juste valeur. S'il est prévu que les honoraires à recevoir rémunèrent de manière plus qu'adéquate l'entité au titre de l'exécution du mandat, un actif de gestion doit être comptabilisé pour le mandat de gestion à hauteur d'un montant déterminé sur la base d'une affectation de la valeur comptable de l'actif financier conformément au paragraphe 27.*
25. *Si un actif financier est intégralement décomptabilisé à la suite d'un transfert, mais que ce transfert a pour effet que l'entité obtient un nouvel actif financier ou doit assumer un nouveau passif financier ou un passif de gestion, l'entité doit comptabiliser le nouvel actif financier, le nouveau passif financier ou le passif de gestion à la juste valeur.*
26. *Lors de la décomptabilisation d'un actif financier dans son intégralité, la différence entre:*
 - (a) *la valeur comptable*
 - et*
 - (b) *la somme (i) de la contrepartie reçue (y compris tout nouvel actif obtenu après déduction de tout nouveau passif assumé) et (ii) de tout profit ou perte cumulé directement comptabilisé en capitaux propres (voir paragraphe 55(b))**doit être comptabilisée dans le compte de résultat.*
27. *Si l'actif transféré fait partie d'un actif financier plus important (par exemple lorsqu'une entité transfère des flux de trésorerie d'intérêts faisant partie d'un instrument d'emprunt, voir paragraphe 16(a)), et que la partie transférée remplit intégralement les conditions de décomptabilisation, la valeur comptable antérieure de l'actif financier plus important doit être ventilée entre la partie qui continue d'être comptabilisée et la partie qui est décomptabilisée, sur la base des justes valeurs relatives de ces parts à la date du transfert. A cet effet, un actif de gestion conservé doit être traité comme une partie qui continue d'être comptabilisée. La différence entre:*
 - (a) *la valeur comptable affectée à la partie décomptabilisée*
 - et*
 - (b) *la somme (i) de la contrepartie reçue au titre de la partie décomptabilisée (y compris tout nouvel actif obtenu moins tout nouveau passif repris) et (ii) tout profit ou perte cumulé qui lui a été affecté et qui a été comptabilisé directement en capitaux propres (voir paragraphe 55 (b))*

▼ **M2**

doit être comptabilisée dans le compte de résultat. Un profit ou une perte cumulés qui ont été comptabilisés en capitaux propres sont répartis entre la partie qui continue d'être comptabilisée et la partie décomptabilisée, sur la base des justes valeurs relatives de ces parties.

28. Lorsqu'une entité affecte la valeur comptable antérieure d'un actif financier plus important entre la partie qui continue d'être comptabilisée et la partie décomptabilisée, la juste valeur de la partie qui continue d'être comptabilisée doit être déterminée. Lorsque l'entité a pour pratique de vendre des parties similaires à la partie qui continue d'être comptabilisée ou qu'il existe d'autres transactions sur le marché pour ces parties, les prix récents des transactions réelles fournissent la meilleure estimation de sa juste valeur. En l'absence de prix cotés ou de transactions récentes sur le marché à l'appui de la juste valeur de la partie qui continue d'être comptabilisée, la meilleure estimation de la juste valeur est la différence entre la juste valeur de l'actif financier plus important, dans son intégralité, et la contrepartie reçue du cessionnaire au titre de la partie décomptabilisée.

Transferts qui ne remplissent pas les conditions de décomptabilisation

(voir paragraphe 20(b))

29. *Si un transfert n'entraîne pas de décomptabilisation parce que l'entité a conservé la quasi-totalité des risques et avantages inhérents à la propriété de l'actif transféré, l'entité doit continuer à comptabiliser l'intégralité de l'actif transféré et doit comptabiliser un passif financier pour la contrepartie reçue. Au cours des exercices ultérieurs, l'entité doit comptabiliser tout produit de l'actif transféré et toute charge encourue au titre du passif financier.*

Implication continue dans des actifs transférés

(voir paragraphe 20(c)(ii))

30. *Si l'entité ne transfère pas, mais ne conserve pas non plus, la quasi-totalité des risques et avantages inhérents à la propriété d'un actif transféré, et conserve le contrôle de l'actif transféré, elle continue à comptabiliser l'actif transféré à hauteur de son implication continue. La mesure de l'implication continue de l'entité dans l'actif transféré est la mesure dans laquelle elle est exposée aux variations de la valeur de l'actif transféré. Par exemple:*
- (a) quand l'implication continue de l'entité prend la forme de la garantie de l'actif transféré, la mesure de l'implication continue de l'entité est le plus faible (i) du montant de cet actif et (ii) du montant maximal de la contrepartie reçue que l'entité pourra être tenue de rembourser (le «montant de la garantie»).*
 - (b) quand l'implication continue de l'entité prend la forme d'une option vendue ou achetée (ou les deux) sur l'actif transféré, la mesure de l'implication continue de l'entité est le montant de l'actif transféré que l'entité peut racheter. Toutefois, dans le cas d'une option de vente émise sur un actif évalué à la juste valeur, la mesure de l'implication continue de l'entité est limitée au plus faible de la juste valeur de l'actif transféré et du prix d'exercice de l'option (voir le paragraphe AG48).*
 - (c) quand l'implication continue de l'entité prend la forme d'une option réglée en trésorerie ou d'une disposition analogue relative à l'actif transféré, la mesure de l'implication continue de l'entité s'effectue de la même manière que celle qui résulte d'options non réglées en trésorerie comme indiqué au paragraphe (b) ci-dessus.*
31. *Lorsqu'une entité continue de comptabiliser un actif dans la mesure de son implication continue, l'entité comptabilise également un passif associé. Malgré les autres dispositions relatives à l'évaluation figurant dans la présente Norme, l'actif transféré et le passif associé sont évalués sur une base reflétant les droits et obligations conservés par l'entité. Le passif associé est évalué de telle sorte que la valeur comptable nette de l'actif transféré et du passif associé soit:*
- (a) le coût amorti des droits et obligations conservés par l'entité, si l'actif transféré est évalué au coût amorti;*
- ou*
- (b) égal à la juste valeur des droits et obligations conservés par l'entité lorsqu'elle est évaluée séparément, si l'actif transféré est évalué à la juste valeur.*

▼ M2

32. *L'entité doit continuer de comptabiliser tout produit provenant de l'actif transféré dans la mesure de son implication continue et doit comptabiliser toute charge encourue pour le passif associé.*
33. *Aux fins de l'évaluation ultérieure, les variations comptabilisées de la juste valeur de l'actif transféré et du passif associé sont comptabilisées de façon cohérente entre elles, conformément au paragraphe 55, et ne font pas l'objet d'une compensation.*
34. *Si l'implication continue d'une entité porte sur une partie seulement d'un actif financier (par exemple, quand une entité conserve une option l'autorisant à racheter une partie d'un actif transféré ou conserve un intérêt résiduel qui n'a pas pour résultat de conserver la quasi-totalité des risques et avantages inhérents à la propriété et qu'elle conserve le contrôle), l'entité ventile la valeur comptable antérieure de l'actif financier entre la partie qu'elle continue à comptabiliser au titre de son implication continue et la partie qu'elle ne comptabilise plus, sur la base des justes valeurs relatives de ces parties à la date du transfert. A cette fin, les dispositions du paragraphe 28 s'appliquent. La différence entre:*
- (a) la valeur comptable affectée à la partie qui n'est plus comptabilisée;*
- et*
- (b) la somme (i) de la contrepartie reçue au titre de la partie décomptabilisée et (ii) tout profit ou perte cumulé qui lui a été affecté et qui a été comptabilisé directement en capitaux propres (voir paragraphe 55 (b))*
- doit être comptabilisée dans le compte de résultat. Un profit ou une perte cumulés qui ont été comptabilisés en capitaux propres sont répartis entre la partie qui continue d'être comptabilisée et la partie décomptabilisée, sur la base des justes valeurs relatives de ces parties.*

35. [...]

Tous les transferts

36. *Si un actif transféré continue à être comptabilisé, l'actif et le passif associé ne doivent pas être compensés. De même, l'entité ne doit pas compenser un produit provenant de l'actif transféré et une charge encourue pour le passif associé (voir IAS 32, paragraphe 42).*
37. *Si un cédant fournit un instrument de garantie autre que de la trésorerie (tel qu'un instrument d'emprunt ou de capitaux propres) au cessionnaire, la comptabilisation de la garantie par le cédant et le cessionnaire varie selon que le cessionnaire dispose ou non du droit de vendre ou de nantir à nouveau la garantie et selon que le cessionnaire sera ou non en défaut. Le cédant et le cessionnaire doivent comptabiliser l'instrument de garantie comme suit:*
- (a) Si le cessionnaire a le droit, conféré par un contrat ou par la coutume, de vendre ou nantir à nouveau l'instrument de garantie, le cédant doit reclasser cet actif dans son bilan (par exemple, comme un actif prêté, un instrument de capitaux propres nanti ou une créance sur rachat) séparément des autres actifs.*
- (b) Si le cessionnaire vend l'instrument de garantie nanti en sa faveur, il doit comptabiliser le produit de la vente et un passif évalué à la juste valeur pour son obligation de restitution de l'instrument de garantie.*
- (c) Si le cédant est en défaut selon les termes du contrat et s'il n'a plus le droit de racheter l'instrument de garantie, il doit décomptabiliser l'instrument de garantie, et le cessionnaire doit comptabiliser l'instrument de garantie comme étant son actif, initialement évalué à la juste valeur ou, s'il a déjà vendu l'instrument de garantie, décomptabiliser son obligation de restituer l'instrument de garantie.*
- (d) Sauf dans le cas prévu au paragraphe (c), le cédant doit continuer à comptabiliser l'instrument de garantie comme son actif et le cessionnaire ne doit pas comptabiliser l'instrument de garantie comme un actif.*

Achat ou vente normalisés d'un actif financier

38. *Un achat ou une vente «normalisés» d'actifs financiers doivent être comptabilisés et décomptabilisés, selon le cas, en utilisant soit le principe de la comptabilisation à la date de transaction, soit celui de la comptabilisation à la date de règlement (voir Annexe A, paragraphes AG53 à AG56).*

▼ **M2***Décomptabilisation d'un passif financier*

39. *Une entité doit sortir un passif financier (ou une partie de passif financier) de son bilan si et seulement s'il est éteint - c'est-à-dire lorsque l'obligation précisée au contrat est éteinte, qu'elle est annulée ou qu'elle arrive à expiration.*
40. *Un échange entre un emprunteur et un prêteur existants d'instruments d'emprunt dont les termes sont substantiellement différents doit être comptabilisé comme une extinction du passif financier initial et la comptabilisation d'un nouveau passif financier. De même, une modification substantielle des termes d'un passif financier existant ou d'une partie de passif financier existant (due ou non aux difficultés financières du débiteur) doit être comptabilisée comme une extinction du passif financier initial et la comptabilisation d'un nouveau passif financier.*
41. *La différence entre la valeur comptable d'un passif financier (ou d'une partie d'un passif financier) éteint ou transféré à un tiers, et la contrepartie payée, y compris les actifs transférés ou les passifs assumés sans contrepartie doit être comptabilisée dans le compte de résultat.*
42. Si une entité rachète une partie d'un passif financier, elle doit ventiler la valeur comptable antérieure du passif financier entre la partie qui continue d'être comptabilisée et la partie décomptabilisée, sur la base des justes valeurs relatives de ces parties à la date du rachat. La différence entre (a) la valeur comptable affectée à la partie décomptabilisée et (b) la contrepartie payée, y compris les actifs autres que de la trésorerie transférés ou les passifs assumés, pour la partie décomptabilisée, doit être comptabilisée dans le compte de résultat.

ÉVALUATION*Évaluation initiale d'actifs et de passifs financiers*

43. *Lors de la comptabilisation initiale d'un actif ou d'un passif financier, une entité doit l'évaluer à sa juste valeur majorée, dans le cas d'un actif ou d'un passif financier qui n'est pas à la juste valeur par le biais du compte de résultat, des coûts de transaction directement imputables à l'acquisition ou à l'émission de l'actif ou du passif financier.*
44. Quand une entité utilise la comptabilisation à la date du règlement pour un actif évalué ultérieurement au coût ou au coût amorti, l'actif est initialement comptabilisé à sa juste valeur à la date de la transaction (voir Annexe A, paragraphes AG53 à AG56).

Évaluation ultérieure d'actifs financiers

45. Pour l'évaluation d'un actif financier après sa comptabilisation initiale, la présente Norme classe les actifs financiers dans les quatre catégories suivantes, définies au paragraphe 9:
- (a) les actifs financiers à la juste valeur par le biais du compte de résultat;
 - (b) les placements détenus jusqu'à leur échéance;
 - (c) les prêts et créances;
- et
- (d) les actifs financiers disponibles à la vente.

Ces catégories s'appliquent à l'évaluation et à la comptabilisation au compte de résultat selon la présente Norme. L'entité peut utiliser d'autres dénominations pour ces catégories ou d'autres types de classements par catégories pour la présentation des informations dans les états financiers. L'entité doit fournir dans les notes les informations exigées par IAS 32.

46. *Après leur comptabilisation initiale, une entité doit évaluer les actifs financiers, y compris les dérivés qui constituent des actifs, à leur juste valeur, sans aucune déduction au titre des coûts de transaction qui peuvent être encourus lors de leur vente ou d'une autre forme de sortie, sauf en ce qui concerne les actifs financiers suivants:*
- (a) *les prêts et créances définis au paragraphe 9, qui doivent être évalués au coût amorti en utilisant la méthode du taux d'intérêt effectif;*
 - (b) *les placements détenus jusqu'à leur échéance, tels que définis au paragraphe 9, qui doivent être évalués au coût amorti en utilisant la méthode du taux d'intérêt effectif;*

et

▼ M2

- (c) *les placements dans des instruments de capitaux propres qui n'ont pas de prix coté sur un marché actif et dont la juste valeur ne peut être évaluée de manière fiable, ainsi que les instruments dérivés liés à ces instruments de capitaux propres non cotés et qui doivent être réglés par remise de tels instruments, qui doivent être évalués au coût (voir Annexe A, paragraphes AG80 et AG81).*

Les actifs financiers qui sont désignés en tant qu'éléments couverts sont soumis à l'évaluation selon les dispositions de la comptabilité de couverture figurant aux paragraphes 89 à 102. Tous les actifs financiers, hormis ceux qui sont évalués à la juste valeur par le biais du compte de résultat sont soumis à un test de dépréciation conformément aux paragraphes 58 à 70 et aux paragraphes AG84 à AG93 de l'Annexe A.

Évaluation ultérieure des passifs financiers

47. *Après la comptabilisation initiale, une entité doit évaluer tous les passifs financiers au coût amorti en utilisant la méthode du taux d'intérêt effectif, sauf:*

(a) *les passifs financiers à la juste valeur par le biais du compte de résultat. Ces passifs, y compris les dérivés qui constituent des passifs, doivent être mesurés à la juste valeur, à l'exception d'un passif dérivé lié à et devant être réglé par remise d'un instrument de capitaux propres non coté dont la juste valeur ne peut être évaluée de façon fiable, qui doit être évalué au coût.*

(b) *les passifs financiers qui surviennent quand un transfert d'actif financier ne répond pas aux conditions de décomptabilisation ou quand il est comptabilisé selon l'approche de l'implication continue. Les paragraphes 29 et 31 s'appliquent à l'évaluation de tels passifs financiers.*

Les actifs financiers qui sont désignés en tant qu'éléments couverts sont soumis à l'évaluation selon les dispositions de la comptabilité de couverture prévues aux paragraphes 89 à 102.

Considérations relatives à l'évaluation à la juste valeur

48. *Pour déterminer la juste valeur d'un actif ou d'un passif financier pour l'application de la présente Norme ou de IAS 32, une entité doit appliquer les paragraphes AG69 à AG82 de l'Annexe A.*
49. *La juste valeur d'un passif financier comportant une composante à vue (par exemple, un dépôt à vue) n'est pas inférieure au montant payable à vue, actualisé à la première date à laquelle le paiement du montant peut être exigé.*

Reclassements

50. *Une entité ne doit pas reclasser un instrument financier dans ou hors de la catégorie de la juste valeur par le biais du compte de résultat pendant que cet instrument est détenu ou émis.*
51. *Si, du fait que l'intention ou la capacité de l'entité a changé, il n'est plus approprié de classer un investissement comme un placement détenu jusqu'à son échéance, il doit être reclassé comme disponible à la vente et réévalué à la juste valeur, et la différence entre sa valeur comptable et sa juste valeur doit être comptabilisée selon le paragraphe 55(b).*
52. *Lorsque les ventes ou les reclassements d'une quantité non négligeable de placements détenus jusqu'à leur échéance ne répondent à aucune des conditions définies au paragraphe 9, tout placement restant détenu jusqu'à l'échéance doit être reclassé comme disponible à la vente. Lors de ce reclassement, la différence entre la valeur comptable et la juste valeur doit être comptabilisée conformément au paragraphe 55(b).*
53. *Si une évaluation fiable devient disponible pour un actif financier ou un passif financier pour lequel cette évaluation fiable n'était pas disponible auparavant et si l'actif ou le passif doit impérativement être évalué à la juste valeur si l'on dispose d'une évaluation fiable (voir paragraphes 46 (c) et 47), l'actif ou le passif doit être réévalué à la juste valeur et la différence entre sa valeur comptable et sa juste valeur doit être comptabilisée selon le paragraphe 55.*
54. *S'il devient approprié de comptabiliser un actif financier ou un passif financier au coût ou au coût amorti plutôt qu'à la juste valeur, du fait que l'intention ou la capacité de l'entité a changé ou dans les rares cas où l'on ne dispose plus d'une évaluation fiable de la juste valeur (voir*

▼ M2

paragraphes 46(c) et 47) ou encore parce que les "deux périodes annuelles précédentes" visées au paragraphe 9 sont désormais écoulées, la valeur comptable de l'actif financier ou du passif financier évalué à la juste valeur à cette date devient son nouveau coût ou son nouveau coût amorti, selon le cas. Tout profit ou perte antérieur qui avait été comptabilisé directement en capitaux propres au titre de cet actif, selon le paragraphe 55(b), doit être comptabilisé comme suit:

- (a) Dans le cas d'un actif financier à échéance fixe, le profit ou la perte doit être amorti par le compte de résultat sur la durée de vie résiduelle de l'investissement détenu jusqu'à l'échéance en utilisant la méthode du taux d'intérêt effectif. Toute différence entre le nouveau coût amorti et le montant à l'échéance doit également être amortie sur la durée de vie résiduelle de l'actif financier en utilisant la méthode du taux d'intérêt effectif, d'une façon similaire à l'amortissement d'une décote et d'une surcote. Si l'actif financier est déprécié ultérieurement, tout profit ou perte qui a été comptabilisé directement en capitaux propres est comptabilisé en résultat selon le paragraphe 67.
- (b) Dans le cas d'un actif financier n'ayant pas d'échéance fixée, le profit ou la perte doit être maintenu en capitaux propres jusqu'à ce que l'actif financier ait été vendu ou sorti de toute autre façon, après quoi il doit être comptabilisé en résultat. Si l'actif financier est déprécié ultérieurement, tout profit ou perte qui avait été comptabilisé directement en capitaux propres est comptabilisé en résultat selon le paragraphe 67.

Profits et pertes

- 55. Un profit ou une perte résultant d'une variation de la juste valeur d'un actif ou d'un passif financier qui ne fait pas partie d'une relation de couverture (voir paragraphes 89 à 102) doit être comptabilisé comme suit:
 - (a) Un profit ou une perte sur un actif ou un passif financier classé comme étant à la juste valeur par le biais du compte de résultat doit être comptabilisé au compte de résultat.
 - (b) Un gain ou une perte sur un actif financier disponible à la vente doit être comptabilisé directement en capitaux propres dans le tableau de variation des capitaux propres (voir IAS 1, Présentation des états financiers), à l'exception des pertes de valeur (voir paragraphes 67 à 70) et des profits et pertes de change (voir Annexe A, paragraphe AG83), jusqu'à sa décomptabilisation, moment où le profit ou la perte cumulés précédemment comptabilisés en capitaux propres doivent alors être inclus dans le résultat. Toutefois, les intérêts calculés conformément à la méthode de l'intérêt effectif (voir paragraphe 9) sont comptabilisés en résultat (voir IAS 18, Produits des activités ordinaires). Les dividendes afférents à un instrument de capitaux propres sont comptabilisés en résultat dès qu'est établi le droit de l'entité à en recevoir le paiement (IAS 18).
- 56. Pour les actifs et passifs financiers comptabilisés au coût amorti (voir paragraphes 46 et 47), un profit ou une perte est comptabilisé en résultat lorsque l'actif financier ou le passif financier est décomptabilisé ou déprécié, et au travers du processus d'amortissement. Toutefois, pour les actifs ou passifs financiers qui sont des éléments couverts (voir paragraphes 78 à 84 et AG98 à AG101 de l'Annexe A), la comptabilisation du profit ou de la perte doit suivre les modalités énoncées aux paragraphes 89 à 102.
- 57. Si une entité comptabilise des actifs financiers en utilisant la comptabilisation en date de règlement (voir paragraphe 38 et paragraphes AG53 et AG56 de l'Annexe A), une variation de la juste valeur de l'actif à recevoir intervenant au cours de la période allant de la date de transaction à la date de règlement n'est pas comptabilisée pour les actifs comptabilisés au coût ou au coût amorti (à l'exception des pertes de valeur). Pour les actifs comptabilisés à leur juste valeur cependant, la variation de la juste valeur doit être comptabilisée en résultat ou en capitaux propres, selon le cas, conformément au paragraphe 55.

Dépréciation et irrécouvrabilité d'actifs financiers

- 58. A chaque date de clôture, une entité doit apprécier s'il existe une indication objective de dépréciation d'un actif financier ou d'un groupe d'actifs financiers. Si une telle indication existe, l'entité doit appliquer le paragraphe 63 (pour les actifs financiers comptabilisés au coût amorti), le paragraphe 66 (pour les actifs financiers comptabilisés au coût) ou le

▼ **M2**

paragraphe 67 (pour les actifs financiers disponibles à la vente) afin de déterminer le montant de toute perte de valeur.

59. Un actif financier ou un groupe d'actifs financiers est déprécié et des pertes de valeur sont encourues si et seulement s'il existe une indication objective de dépréciation résultant d'un ou de plusieurs événements intervenus après la comptabilisation initiale de l'actif (un «événement générateur de pertes») et que cet (ou ces) événement(s) générateur(s) de pertes a un impact sur les flux de trésorerie futurs estimés de l'actif financier ou du groupe d'actifs financiers, qui peut être estimé de façon fiable. Il peut s'avérer impossible d'identifier un événement isolé et discret à l'origine de la dépréciation. Au contraire, l'effet combiné de plusieurs événements peut avoir causé la dépréciation. Les pertes attendues par suite d'événements futurs, quelle que soit leur probabilité, ne sont pas comptabilisées. Est considérée comme une indication objective de dépréciation d'un actif financier ou d'un groupe d'actifs toute donnée observable portée à l'attention du porteur de l'actif sur les événements générateurs de pertes suivants:
- (a) des difficultés financières importantes de l'émetteur ou du débiteur;
 - (b) une rupture de contrat telle qu'un défaut de paiement des intérêts ou du principal;
 - (c) l'octroi par le prêteur à l'emprunteur, pour des raisons économiques ou juridiques liées aux difficultés financières de l'emprunteur, d'une facilité que le prêteur n'aurait pas envisagée dans d'autres circonstances;
 - (d) la probabilité croissante de faillite ou autre restructuration financière de l'emprunteur;
 - (e) la disparition d'un marché actif pour cet actif financier, suite à des difficultés financières;
- ou
- (f) des données observables indiquant une diminution évaluable des flux de trésorerie futurs estimés provenant d'un groupe d'actifs financiers depuis la comptabilisation initiale de ces actifs, bien que la diminution ne puisse pas encore être rattachée à chaque actif financier du groupe, y compris:
 - (i) des changements défavorables de la solvabilité des emprunteurs du groupe (par exemple, une augmentation du nombre de retards de paiements ou une augmentation du nombre d'emprunteurs par carte de crédit qui ont atteint leur limite d'autorisation et paient le montant minimum mensuel);
 - ou
 - (ii) une situation économique nationale ou locale corrélées avec les défaillances sur les actifs du groupe (par exemple, augmentation du taux de chômage dans la zone géographique des emprunteurs, baisse des prix immobiliers pour les prêts hypothécaires dans la région concernée, baisse des prix du pétrole pour les actifs financés au profit des producteurs de pétrole, ou des changements défavorables de la situation du secteur affectant les emprunteurs du groupe).
60. La disparition d'un marché actif du fait que les instruments financiers d'une entité ne sont plus négociés sur un marché organisé ne constitue pas une indication de dépréciation. Une baisse de la notation d'une entité ne constitue pas en soi une indication de dépréciation, même si, associée à d'autres informations disponibles, elle pourrait effectivement en être une. Une baisse de la juste valeur d'un actif financier en deçà de son coût ou de son coût amorti n'est pas nécessairement la preuve d'une dépréciation (par exemple, une baisse de la juste valeur d'un investissement dans un instrument d'emprunt résultant d'une augmentation du taux d'intérêt sans risque).
61. Outre les types d'événements décrits au paragraphe 59, sont à considérer comme indication objective d'une dépréciation relative à un placement dans un instrument de capitaux propres, des informations portant sur des changements importants, ayant un effet négatif sur l'entité, qui sont survenus dans l'environnement technologique, de marché, économique, ou juridique dans lequel l'émetteur opère et indiquent que le coût de l'investissement dans l'instrument de capitaux propres pourrait ne pas être recouvré. Une baisse importante ou prolongée de la juste valeur d'un placement dans un instrument de capitaux propres en deçà de son coût constitue également une indication objective de dépréciation.
62. Dans certains cas, les données observables nécessaires pour estimer le montant d'une perte de valeur sur un actif financier peuvent être limitées

▼ M2

ou ne plus être pertinentes eu égard aux circonstances. Cela peut être le cas, par exemple, lorsqu'un emprunteur connaît des difficultés financières et qu'il existe peu de données historiques disponibles concernant des emprunteurs similaires. Dans de tels cas, une entité utilise son jugement, basé sur l'expérience, pour estimer le montant d'une perte de valeur. De même, une entité exerce son jugement, basé sur l'expérience, pour ajuster les données observables pour un groupe d'actifs financiers de manière à refléter les circonstances actuelles (voir paragraphe AG89). Le recours à des estimations raisonnables est une part essentielle de la préparation des états financiers et ne met pas en cause leur fiabilité.

Actif financiers comptabilisés au coût amorti

63. *S'il existe des indications objectives d'une perte de valeur sur prêts et créances ou sur des placements détenus jusqu'à l'échéance comptabilisés au coût amorti, le montant de la perte est égal à la différence entre la valeur comptable de l'actif et la valeur actualisée des flux de trésorerie futurs estimés (hors pertes de crédit futures qui n'ont pas été encourues), actualisée au taux d'intérêt effectif d'origine de l'actif financier (c'est-à-dire au taux d'intérêt effectif calculé lors de la comptabilisation initiale). La valeur comptable de l'actif doit être réduite soit directement, soit via l'utilisation d'un compte de correction de valeur. Le montant de la perte doit être comptabilisé au compte de résultat.*
64. Une entité apprécie en premier lieu si des indications objectives de dépréciation existent individuellement, pour des actifs financiers individuellement significatifs, de même que, individuellement ou collectivement, pour des actifs financiers qui ne sont pas individuellement significatifs (voir paragraphe 59). Si une entité détermine qu'il n'existe pas d'indications objectives de dépréciation pour un actif financier considéré individuellement, significatif ou non, elle inclut cet actif dans un groupe d'actifs financiers présentant des caractéristiques de risque de crédit similaires et les soumet collectivement à un test de dépréciation. Les actifs soumis à un test de dépréciation individuel et pour lesquels une perte de valeur est comptabilisée ou continue de l'être ne sont pas inclus dans un test de dépréciation collectif.
65. *Si le montant de la perte de valeur diminue au cours d'un exercice ultérieur, et si cette diminution peut être objectivement liée à un événement survenant après la comptabilisation de la dépréciation (par exemple à une amélioration de la notation de crédit du débiteur), la perte de valeur comptabilisée précédemment doit être reprise soit directement, soit par ajustement d'un compte de correction de valeur. La reprise ne doit pas aboutir à une valeur comptable de l'actif financier supérieure au coût amorti qui aurait été obtenu à la date de reprise de la dépréciation de l'actif financier, si la dépréciation n'avait pas été comptabilisée. Le montant de la reprise doit être comptabilisé au compte de résultat.*

Actifs financiers comptabilisés au coût

66. *S'il existe une indication objective de dépréciation d'un instrument de capitaux propres non coté qui n'est pas comptabilisé à la juste valeur parce que celle-ci ne peut être mesurée de façon fiable, ou d'un actif dérivé lié à un tel instrument de capitaux propres non coté et devant être réglé par livraison de cet instrument, le montant de la perte de valeur de cet actif financier est égal à la différence entre sa valeur comptable et la valeur actualisée des flux de trésorerie futurs estimés déterminée au taux d'intérêt courant du marché pour un actif financier similaire (voir paragraphe 46(c) et les paragraphes AG80 et AG81 de l'Annexe A). Ces pertes de valeur ne doivent pas être reprises.*

Actifs financiers disponibles à la vente

67. *Lorsqu'une diminution de la juste valeur d'un actif financier disponible à la vente a été comptabilisée directement en capitaux propres et qu'il existe une indication objective de la dépréciation de cet actif (voir paragraphe 59), la perte cumulée qui a été comptabilisée directement en capitaux propres doit être sortie des capitaux propres et comptabilisée en résultat même si l'actif financier n'a pas été décomptabilisé.*
68. *Le montant de la perte cumulée sortie des capitaux propres et comptabilisée en résultat conformément au paragraphe 67 doit être égal à la différence entre le coût d'acquisition (net de tout remboursement en principal et de tout amortissement) et la juste valeur actuelle, diminuée de toute perte de valeur sur cet actif financier préalablement comptabilisée en résultat.*

▼ M2

69. *Les pertes de valeur comptabilisées en résultat pour un investissement dans un instrument de capitaux propres classé comme disponible à la vente ne doivent pas être reprises en résultat.*
70. *Si la juste valeur d'un instrument d'emprunt classé comme disponible à la vente augmente au cours d'un exercice ultérieur, et si cette augmentation peut être objectivement reliée à un événement survenant après la comptabilisation en résultat de la perte de valeur, cette dernière doit être reprise et le montant de la reprise doit être comptabilisé en résultat.*

COUVERTURE

71. *S'il existe une relation de couverture désignée entre un instrument de couverture et un élément couvert comme décrit aux paragraphes 85 à 88 et aux paragraphes AG102 à AG104 de l'Annexe A, la comptabilisation du profit ou de la perte sur l'instrument de couverture et sur l'élément couvert doit suivre les modalités énoncées aux paragraphes 89 à 102.*

Instruments de couverture

Instruments qualifiés

72. La présente Norme ne comporte aucune restriction quant aux circonstances dans lesquelles un dérivé peut être désigné comme un instrument de couverture, sous réserve que les conditions du paragraphe 88 soient satisfaites, excepté pour certaines options émises (voir paragraphe AG94 de l'annexe A). Toutefois, un actif financier non dérivé ou un passif financier non dérivé ne peuvent être désignés comme un instrument de couverture qu'au titre de la couverture du risque de change.
73. En matière de comptabilité de couverture, seuls les instruments qui impliquent une partie extérieure à l'entité présentant les états financiers (c'est-à-dire extérieure au groupe, au secteur ou à l'entité présentant les états financiers) peuvent être désignés comme des instruments de couverture. Bien que les entités individuelles d'un groupe consolidé ou les différentes divisions d'une entité puissent conclure des transactions de couverture avec d'autres entités du groupe ou avec d'autres divisions de l'entité, ces transactions intragroupe sont éliminées en consolidation. Par conséquent, ces transactions de couverture ne remplissent pas les conditions requises pour la comptabilité de couverture dans les états financiers consolidés du groupe. Elles peuvent toutefois remplir les conditions requises pour la comptabilité de couverture dans les états financiers individuels ou distincts d'entités du groupe ou dans l'information sectorielle, à condition qu'elles soient externes à l'entité ou au segment qui présente les états financiers.

Désignation d'instruments de couverture

74. Pour un instrument de couverture considéré dans son intégralité, il existe normalement une évaluation unique de la juste valeur, et les facteurs à l'origine des variations de juste valeur sont co-dépendants. Dès lors, lorsqu'une entité désigne une relation de couverture, elle désigne l'instrument de couverture dans son intégralité. Les seules exceptions admises sont:
- (a) la séparation de la valeur intrinsèque et de la valeur temps d'un contrat d'option et la désignation comme instrument de couverture de la seule variation de valeur intrinsèque d'une option, en excluant la variation de sa valeur temps;
- et
- (b) la séparation de l'élément d'intérêt et du prix au comptant sur un contrat à terme de gré à gré.

Ces exceptions sont admises parce que la valeur intrinsèque de l'option et la prime sur le contrat à terme de gré à gré peuvent généralement être évaluées séparément. Une stratégie de couverture dynamique qui évalue à la fois la valeur intrinsèque et la valeur temps d'un contrat d'option peut remplir les conditions requises pour une comptabilité de couverture.

75. Une proportion de la totalité de l'instrument de couverture, par exemple 50 % du montant notionnel, peut être désignée comme étant l'instrument de couverture dans une relation de couverture. Toutefois, une relation de couverture ne peut être désignée pour une partie seulement de la durée de vie de l'instrument de couverture.
76. Un instrument de couverture donné peut être désigné comme instrument de couverture de plusieurs types de risques sous réserve (a) que les risques couverts puissent être clairement identifiés, (b) que l'efficacité de la

▼ **M2**

couverture puisse être démontrée et (c) qu'il soit possible de s'assurer que l'instrument de couverture et les différentes positions de risques soient spécifiquement désignés.

77. Deux dérivés ou plus, ou encore des proportions de ceux-ci (ou bien, dans le cas de la couverture d'un risque de change, deux instruments non dérivés ou des pourcentages de ceux-ci, ou encore une combinaison d'instruments dérivés et non dérivés ou des proportions de ceux-ci), peuvent être considérés ensemble et désignés conjointement comme étant l'instrument de couverture, même lorsque le ou les risque(s) découlant de certains instruments dérivés compense(nt) ceux découlant d'autres. Toutefois, un tunnel (collar) de taux d'intérêt, ou un autre instrument dérivé combinant une option vendue et une option achetée, ne répondent pas aux conditions requises pour un instrument de couverture si ceux-ci se résument, en réalité, à une option nette émise (pour laquelle une prime nette est encaissée). De même, deux ou plusieurs instruments (ou proportions d'instruments) ne peuvent être désignés comme instrument de couverture que si aucun d'entre eux n'est une option vendue ou une option vendue nette.

Éléments couverts

Éléments qualifiés

78. Un élément couvert peut être un actif ou un passif comptabilisé, un engagement ferme non comptabilisé, une transaction prévue hautement probable, ou encore un investissement net dans une activité à l'étranger. L'élément couvert peut être (a) un unique actif, passif, engagement ferme, transaction prévue hautement probable ou investissement net dans une activité à l'étranger, (b) un groupe d'actifs, de passifs, d'engagements fermes, de transactions hautement probables ou d'investissements nets dans des activités à l'étranger présentant des caractéristiques de risque similaires, ou (c) dans le cas d'une couverture du seul risque de taux d'intérêt d'un portefeuille, une part du portefeuille d'actifs financiers ou de passifs financiers soumis à ce même risque ainsi couvert.
79. Contrairement aux prêts et aux créances, un placement détenu jusqu'à l'échéance ne peut être un élément couvert quant aux risques de taux d'intérêt ou de remboursement anticipé, car la désignation d'un placement comme étant détenu jusqu'à son échéance implique une intention de conserver ce placement jusqu'à son échéance, quelles que soient les variations de la juste valeur ou des flux de trésorerie de ce placement attribuables aux variations des taux d'intérêt. Toutefois, un placement détenu jusqu'à son échéance peut être un élément couvert quant aux risques de change et de crédit.
80. En matière de comptabilité de couverture, seuls les actifs, passifs, engagements fermes ou transactions prévues hautement probables qui impliquent une contrepartie externe à l'entité peuvent être désignés comme étant des éléments couverts. Il s'ensuit que la comptabilité de couverture ne peut être appliquée aux transactions entre entités ou secteurs du même groupe que dans les états financiers individuels ou séparés de ces entités ou secteurs et non dans les états financiers consolidés du groupe. A titre d'exception, le risque de change sur un élément monétaire intragroupe (par exemple, un montant à payer ou à recevoir entre deux filiales) peut être qualifié d'élément couvert dans les états financiers consolidés s'il entraîne une exposition à des profits ou pertes de change qui ne sont pas intégralement éliminés lors de la consolidation selon IAS 21, *Effets des variations des cours des monnaies étrangères*. Selon IAS 21, les profits et pertes de change sur des éléments monétaires intragroupe ne sont pas intégralement éliminés lors de la consolidation lorsque l'élément monétaire intragroupe concerne deux entités du groupe ayant des monnaies fonctionnelles différentes.

Désignation d'éléments financiers comme éléments couverts

81. Si l'élément couvert est un actif financier ou un passif financier, il peut être couvert quant aux risques associés pour une partie seulement de ses flux de trésorerie ou de sa juste valeur (comme un ou plusieurs flux de trésorerie contractuels définis ou des portions de ceux-ci ou un pourcentage de la juste valeur), pour autant que l'efficacité puisse être évaluée. Par exemple, une portion séparément identifiable et évaluable de l'exposition au risque de taux d'intérêt d'un actif ou d'un passif portant intérêts peut être désignée comme étant le risque couvert (par exemple, un taux d'intérêt sans risque ou la composante de taux d'intérêt de référence de l'exposition totale au risque de taux d'intérêt d'un instrument financier couvert).
- 81A. Dans une couverture de la juste valeur de l'exposition au risque de taux d'intérêt d'un portefeuille d'actifs financiers ou de passifs financiers (et

▼ M2

uniquement dans le cas d'une telle couverture), la partie couverte peut être désignée en termes de montants d'une devise (par exemple un montant en dollars, en euros, en livres sterling ou en rand) plutôt que comme des actifs (ou des passifs) individuels. Bien que le portefeuille, à des fins de gestion de risques, puisse comprendre des actifs et des passifs, le montant désigné est un montant d'actifs ou un montant de passifs. La désignation d'un montant net comprenant des actifs et des passifs n'est pas autorisée. L'entité peut couvrir une partie du risque de taux d'intérêt associé à ce montant désigné. Par exemple, dans le cas de la couverture d'un portefeuille contenant des actifs susceptibles de remboursement anticipé, l'entité peut couvrir la variation de juste valeur attribuable à un changement du taux d'intérêt couvert sur la base des dates attendues de refixation des prix plutôt que des dates contractuelles. [...]

Désignation d'éléments non financiers comme éléments couverts

82. *Si l'élément couvert est un actif non financier ou un passif non financier, il doit être désigné en tant qu'élément couvert soit (a) pour les risques de change, soit (b) dans son intégralité pour tous les risques en raison de la difficulté d'isoler et d'évaluer la partie appropriée des variations des flux de trésorerie ou des variations de juste valeur attribuable aux risques spécifiques autres que les risques de change.*

Désignation de groupes d'éléments comme éléments couverts

83. Des actifs ou des passifs similaires ne doivent être agrégés et couverts en tant que groupe que si les différents actifs ou passifs composant le groupe ont la même exposition aux risques désignée comme étant couverte. De plus, la variation de la juste valeur attribuable au risque couvert pour chaque élément individuel du groupe doit être à peu près proportionnelle à la variation globale de juste valeur attribuable au risque couvert sur ce groupe.
84. Comme une entité apprécie l'efficacité de la couverture en comparant la variation de la juste valeur ou des flux de trésorerie d'un instrument de couverture (ou d'un groupe d'instruments de couverture similaires) et d'un élément couvert (ou un groupe d'éléments couverts similaires), la comparaison d'un instrument de couverture à une position nette globale (par exemple au montant net de tous les actifs et passifs à taux fixe assortis d'échéances similaires) plutôt qu'à un élément couvert spécifique ne répond pas aux conditions requises pour la comptabilité de couverture.

Comptabilité de couverture

85. La comptabilité de couverture comptabilise les effets de sens inverse sur le résultat des variations de justes valeurs de l'instrument de couverture et de l'élément couvert.
86. *Il existe trois types de relations de couverture:*
- (a) la couverture de juste valeur: une couverture de l'exposition aux variations de la juste valeur d'un actif ou d'un passif comptabilisé ou d'un engagement ferme non comptabilisé, ou encore d'une partie identifiée de cet actif, de ce passif ou de cet engagement ferme, qui est attribuable à un risque particulier et qui peut affecter le résultat.*
 - (b) la couverture de flux de trésorerie: une couverture de l'exposition aux variations de flux de trésorerie qui (i) est attribuable à un risque particulier associé à un actif ou à un passif comptabilisé (par exemple, à tout ou partie des paiements d'intérêt futurs sur une dette à taux variable) ou à une transaction prévue hautement probable et (ii) pourraient affecter le résultat.*
 - (c) la couverture d'un investissement net dans une activité à l'étranger, tel que défini dans IAS 21.*
87. Une couverture du risque de change d'un engagement ferme peut être comptabilisée comme une couverture de juste valeur ou une couverture de flux de trésorerie.
88. *Une relation de couverture remplit les conditions requises pour l'application de la comptabilité de couverture conformément aux paragraphes 89 à 102 si, et seulement si, toutes les conditions suivantes sont réunies:*
- (a) A l'origine de la couverture, il existe une désignation et une documentation formalisées décrivant la relation de couverture ainsi que l'objectif de l'entité en matière de gestion des risques et de stratégie de couverture. Cette documentation doit comprendre l'identification de l'instrument de couverture, la transaction ou l'élément couvert, la nature du risque couvert et la manière dont l'entité évaluera*

▼ **M2**

L'efficacité de l'instrument de couverture à compenser l'exposition aux variations de juste valeur ou de flux de trésorerie de l'élément couvert attribuables au risque couvert.

- (b) L'on s'attend à ce que la couverture soit hautement efficace (voir paragraphes AG105 à 113 de l'annexe A) dans la compensation des variations de juste valeur ou de flux de trésorerie attribuables au risque couvert, en accord avec la stratégie de gestion des risques décrite à l'origine pour cette relation de couverture particulière.*
- (c) Pour les couvertures de flux de trésorerie, une transaction prévue qui fait l'objet de la couverture doit être hautement probable et doit comporter une exposition aux variations de flux de trésorerie qui pourrait in fine affecter le résultat.*
- (d) L'efficacité de la couverture peut être mesurée de façon fiable, c'est-à-dire que la juste valeur ou les flux de trésorerie de l'élément couvert attribuables au risque couvert et la juste valeur de l'instrument de couverture peuvent être mesurés de façon fiable (voir aux paragraphes 46 et 47 et aux paragraphes AG80 et AG81 de l'Annexe A les commentaires sur la détermination de la juste valeur).*
- (e) La couverture est évaluée de façon continue et déterminée comme ayant été effectivement hautement efficace durant tous les exercices couverts par les états financiers pour lesquels la couverture a été désignée.*

Couvertures de juste valeur

89. *Si une couverture de juste valeur satisfait aux conditions du paragraphe 88 durant l'exercice, elle doit être comptabilisée comme suit:*

- (a) le profit ou la perte résultant de la réévaluation de l'instrument de couverture à la juste valeur (pour un instrument de couverture dérivé) ou la composante en monnaie étrangère de sa valeur comptable évaluée conformément à IAS 21 (pour un instrument de couverture non dérivé) doit être comptabilisé en résultat;*
- et*
- (b) le profit ou la perte sur l'élément couvert attribuable au risque couvert doit ajuster la valeur comptable de l'élément couvert et être comptabilisé en résultat. Cette disposition s'applique si l'élément couvert est par ailleurs évalué au coût. La comptabilisation du profit ou de la perte attribuable au risque couvert en résultat s'applique si l'élément couvert est un actif financier disponible à la vente.*

89A. Pour une couverture de la juste valeur de l'exposition au risque de taux d'intérêt d'une partie d'un portefeuille d'actifs financiers ou de passifs financiers (et uniquement dans le cas d'une telle couverture), la condition énoncée au paragraphe 89B peut être remplie en présentant le gain ou la perte attribuable à l'élément couvert:

- (a) soit comme un poste distinct au sein des actifs, pour les périodes de refixation du prix pendant lesquelles l'élément couvert est un actif;*
- (b) soit comme un poste distinct au sein des passifs, pour les périodes de refixation du prix pendant lesquelles l'élément couvert est un passif.*

Les postes distincts visés aux points (a) et (b) ci-dessus doivent être présentés parmi les actifs financiers ou parmi les passifs financiers. Les montants comptabilisés dans ces postes distincts doivent être supprimés du bilan lorsque les actifs ou les passifs auxquels ils se rapportent sont décomptabilisés.

90. Si seuls des risques particuliers attribuables à un élément couvert sont couverts, les variations comptabilisées de la juste valeur de l'élément couvert non lié au risque couvert sont comptabilisées comme indiqué au paragraphe 55.

91. *Une entité doit cesser, à titre prospectif, de pratiquer la comptabilité de couverture énoncée au paragraphe 89 si:*

- (a) l'instrument de couverture arrive à maturité ou est vendu, résilié ou exercé (à cet effet, le remplacement d'un instrument de couverture ou son renouvellement en un autre instrument de couverture n'est pas considéré constituer une expiration ou une résiliation si un tel remplacement ou un tel renouvellement s'inscrit dans la stratégie documentée de couverture de l'entité);*

ou

▼ **M2**

(b) la couverture ne satisfait plus aux critères de comptabilité de couverture du paragraphe 88;

ou

(c) l'entité annule la désignation.

92. *Tout ajustement, issu de l'application du paragraphe 89(b), de la valeur comptable d'un instrument financier couvert pour lequel la méthode du taux d'intérêt effectif est utilisée (ou, dans le cas d'une couverture du risque de taux d'intérêt d'un portefeuille, des postes distincts de bilan décrits au paragraphe 89A) doit être amorti par le compte de résultat. L'amortissement peut démarrer dès qu'un ajustement existe et doit commencer au plus tard lorsque l'élément couvert cesse d'être ajusté des variations de sa juste valeur attribuables au risque couvert. L'ajustement est fondé sur un taux d'intérêt effectif recalculé à la date à laquelle l'amortissement commence. Si toutefois, dans le cas d'une couverture de la juste valeur de l'exposition au risque de taux d'intérêt d'un portefeuille d'actifs financiers ou de passifs financiers (et uniquement dans le cas d'une telle couverture), l'amortissement fondé sur un taux d'intérêt effectif recalculé n'est pas praticable, l'ajustement sera amorti en appliquant le mode linéaire. L'ajustement doit être intégralement amorti à l'échéance de l'instrument financier ou, dans le cas d'une couverture du risque de taux d'intérêt d'un portefeuille, à l'expiration de la période de refixation de prix correspondante.*
93. Lorsqu'un engagement ferme non comptabilisé est désigné comme un élément couvert, la variation cumulée ultérieure de la juste valeur de l'engagement ferme attribuable au risque couvert est comptabilisée comme un actif ou un passif, le profit ou la perte correspondant étant comptabilisé en résultat (voir paragraphe 89(b)). Les variations de la juste valeur de l'instrument de couverture sont également comptabilisées en résultat.
94. Lorsqu'une entité contracte un engagement ferme d'acquisition d'un actif ou d'émission d'un passif qui est un élément couvert dans le cadre d'une couverture de juste valeur, la valeur comptable initiale de l'actif ou du passif résultant de la réalisation par l'entité de son engagement ferme est ajustée de façon à inclure la variation cumulée de la juste valeur de l'engagement ferme attribuable au risque couvert qui était comptabilisé au bilan.

Couvertures des flux de trésorerie

95. *Si une couverture de juste valeur satisfait aux conditions du paragraphe 88 durant la période, elle doit être comptabilisée comme suit:*
- (a) la partie du profit ou de la perte sur l'instrument de couverture qui est considéré constituer une couverture efficace (voir paragraphe 88) doit être comptabilisée directement en capitaux propres, via le tableau de variation des capitaux propres (voir IAS 1);*
- et*
- (b) la partie inefficace du profit ou de la perte sur l'instrument de couverture doit être comptabilisée en résultat.*
96. Plus spécifiquement, une couverture de flux de trésorerie est comptabilisée comme suit:
- (a) la composante distincte de capitaux propres associée à l'élément couvert est ajustée au plus faible (en valeur absolue) des montants suivants:
- (i) le profit ou la perte cumulé dégagé sur l'instrument de couverture depuis le commencement de la couverture;
- et*
- (ii) la variation cumulée de la juste valeur (valeur actualisée) des flux futurs de trésorerie attendue sur l'élément couvert depuis le commencement de la couverture;
- (b) tout profit ou perte résiduel sur l'instrument de couverture ou sa composante désignée (qui n'est pas une couverture efficace) est comptabilisé en résultat;
- et*
- (c) si la stratégie de gestion des risques de l'entreprise dûment documentée pour une relation de couverture donnée exclut de l'évaluation de l'efficacité de la couverture une composante spécifique du profit ou de la perte ou des flux de trésorerie correspondants sur l'instrument de couverture (voir paragraphes 74, 75 et 88(a)), cette composante exclue est comptabilisée selon le paragraphe 55.

▼ M2

97. *Si une couverture d'une transaction prévue conduit à comptabiliser ultérieurement un actif ou un passif financier, les profits ou pertes associés qui ont été comptabilisés directement en capitaux propres selon le paragraphe 95 doivent être reclassés en résultat de la ou des mêmes périodes que celle(s) au cours desquelles l'actif acquis ou le passif émis affectent le résultat (par exemple, au cours des périodes de comptabilisation du produit ou de la charge d'intérêt). Toutefois, si une entité s'attend à ce que tout ou partie d'une perte comptabilisée directement en capitaux propres ne sera pas recouvré au cours d'une ou plusieurs périodes futures, elle doit reclasser en résultat le montant qu'elle s'attend à ne pas à recouvrer.*
98. *Si une couverture d'une transaction prévue conduit à comptabiliser un actif non financier ou un passif non financier, ou si une transaction prévue portant sur un actif ou un passif non financier devient un engagement ferme auquel est appliquée une comptabilité de couverture de juste valeur, l'entité doit alors adopter les dispositions des points (a) ou (b) ci-dessous:*
- (a) *Elle reclasse les profits ou pertes associés comptabilisés directement en capitaux propres selon le paragraphe 95 en résultat du ou des mêmes périodes que celles au cours desquelles l'actif acquis ou le passif émis affectent le résultat (par exemple au cours des périodes de comptabilisation de la charge d'amortissement ou du coût des ventes). Toutefois, si une entité prévoit que tout ou partie d'une perte comptabilisée directement en capitaux propres ne sera pas recouvrée au cours d'une ou plusieurs périodes futures, elle doit reclasser en résultat le montant qu'elle ne s'attend pas à recouvrer.*
- (b) *Elle sort les profits et pertes associés comptabilisés directement en capitaux propres selon le paragraphe 95 et les inclut dans le coût initial ou dans toute autre valeur comptable de l'actif ou du passif.*
99. *Une entité doit adopter comme méthode comptable les dispositions des points (a) ou (b) du paragraphe 98 et doit les appliquer de manière cohérente à l'ensemble des couvertures auxquelles se rapporte le paragraphe 98.*
100. *Pour les couvertures de flux de trésorerie autres que celles couvertes par les paragraphes 97 et 98, les montants comptabilisés directement en capitaux propres doivent être inclus dans le résultat net de la ou des période(s) au cours desquelles la transaction prévue couverte affecte le résultat net (par exemple, lorsqu'une vente prévue se réalise).*
101. *Une entité doit cesser, à titre prospectif, de pratiquer la comptabilité de couverture énoncée aux paragraphes 95 à 100 dans chacune des circonstances suivantes:*
- (a) *L'instrument de couverture arrive à maturité, est vendu, résilié ou exercé (à cet effet, le remplacement ou le renouvellement d'un instrument de couverture en un autre instrument de couverture n'est pas considéré constituer une expiration ou une résiliation si un tel remplacement ou un tel renouvellement s'inscrit dans la stratégie de couverture documentée de l'entreprise). Dans ce cas, le profit ou la perte cumulé dégagé sur l'instrument de couverture qui reste comptabilisé directement en capitaux propres depuis la période au cours de laquelle la couverture était efficace (voir paragraphe 95(a)) doit être maintenu séparément en capitaux propres jusqu'à la réalisation de la transaction prévue. Lorsque la transaction se produit, les paragraphes 97, 98 ou 100 s'appliquent.*
- (b) *la couverture ne satisfait plus aux critères de comptabilité de couverture du paragraphe 88. Dans ce cas, le profit ou la perte cumulé dégagé sur l'instrument de couverture qui reste comptabilisé directement en capitaux propres depuis la période au cours de laquelle la couverture était efficace (voir paragraphe 95(a)) doit être maintenu séparément en capitaux propres jusqu'à la réalisation de la transaction prévue. Lorsque la transaction se produit, les paragraphes 97, 98 ou 100 s'appliquent.*
- (c) *L'entité s'attend à ce que la transaction prévue ne se réalise pas, auquel cas tout profit ou perte cumulé dégagé sur l'instrument de couverture qui reste comptabilisé directement en capitaux propres à compter de la période au cours de laquelle la couverture était efficace (voir paragraphe 95(a)) doit être comptabilisé en résultat. L'entité peut toujours s'attendre à la réalisation d'une transaction prévue quand même elle a cessé d'être hautement probable (voir paragraphe 88(c)).*
- (d) *L'entité révoque la désignation. Pour les opérations de couverture d'une transaction prévue, le profit ou la perte cumulé dégagé sur*

▼ M2

l'instrument de couverture qui reste comptabilisé directement en capitaux propres de la période au cours de laquelle la couverture était efficace (voir paragraphe 95(a)) doit être maintenu séparément en capitaux propres jusqu'à la réalisation de la transaction prévue ou jusqu'à ce que l'entité cesse de s'attendre à ce qu'elle soit réalisée. Lorsque la transaction se produit, les paragraphes 97, 98 ou 100 s'appliquent. Si l'entité ne s'attend plus à ce que la transaction se réalise, le profit ou la perte cumulé qui avait été comptabilisé directement en capitaux propres doit être comptabilisé en résultat.

Couverture d'un investissement net

102. *Les couvertures d'un investissement net dans une activité à l'étranger, y compris la couverture d'un élément monétaire comptabilisé comme faisant partie de l'investissement net (voir IAS 21) doivent être comptabilisées de la même manière que les couvertures de flux de trésorerie:*

(a) la partie du profit ou de la perte sur l'instrument de couverture qui est considéré constituer une couverture efficace (voir paragraphe 88) doit être comptabilisée directement en capitaux propres, via le tableau de variation des capitaux propres (voir IAS 1);

et

(b) la partie inefficace doit être comptabilisée dans le compte de résultat.

Le profit ou la perte sur l'instrument de couverture lié à la partie efficace de la couverture qui a été comptabilisé directement en capitaux propres doit être comptabilisé en résultat lors de la sortie de l'activité à l'étranger.

DATE D'ENTRÉE EN VIGUEUR ET DISPOSITIONS TRANSITOIRES

103. *Les entités doivent appliquer les amendements figurant dans le présent document (y compris les amendements publiés en mars 2004) pour les périodes annuelles ouvertes à compter du 1^{er} janvier 2005. Une application anticipée est autorisée. Une entité ne doit pas appliquer la présente Norme (y compris les amendements publiés en mars 2004) pour les périodes annuelles ouvertes avant le 1^{er} janvier 2005 si elle n'applique pas également IAS 32 (publiée en décembre 2003). Si une entité applique la présente Norme pour une période ouverte avant le 1^{er} janvier 2005, elle doit l'indiquer.*

104. *La présente Norme doit être appliquée de manière rétrospective sauf dans les cas précisés aux paragraphes 105 à 108. Le solde à l'ouverture des résultats non distribués pour la première période antérieure présentée, ainsi que les autres montants comparatifs doivent être ajustés comme si la présente Norme avait toujours été appliquée, à moins que le retraitement de l'information ne soit impraticable. Si le retraitement est impraticable, l'entité doit l'indiquer et préciser dans quelle mesure l'information a été retraitée.*

105. *Lors de la première application de la présente Norme, une entité est autorisée à désigner un actif ou un passif financier précédemment comptabilisé soit comme un actif financier ou un passif financier à la juste valeur par le biais du compte de résultat, soit comme disponible à la vente, malgré la disposition du paragraphe 9 qui impose cette désignation lors de la comptabilisation initiale. Pour tout actif financier ainsi désigné comme disponible à la vente, l'entité doit comptabiliser toutes les variations cumulées de la juste valeur dans une composante distincte des capitaux propres jusqu'à sa décomptabilisation ou sa dépréciation ultérieures, l'entité devant alors transférer ce profit ou cette perte cumulés en résultat. Pour tout instrument financier désigné à la juste valeur par le biais du compte de résultat ou disponible à la vente, l'entité doit:*

(a) retraiter l'actif financier ou le passif financier en appliquant la nouvelle désignation dans les états financiers comparatifs;

et

(b) indiquer la juste valeur des actifs financiers ou des passifs financiers désignés dans chaque catégorie ainsi que la classification et la valeur comptable dans les états financiers antérieurs.

106. *Sauf dans les cas permis par le paragraphe 107, une entité doit appliquer les dispositions de décomptabilisation des paragraphes 15 à 37 et des paragraphes AG36 à AG52 de l'Annexe A à titre prospectif. En conséquence, si une entité a décomptabilisé des actifs financiers selon IAS 39 (révisée en 2000) par suite d'une transaction réalisée avant le*

▼ M2

1^{er} janvier 2004 alors que ces actifs n'auraient pas dû être décomptabilisés selon la présente Norme, elle ne doit pas comptabiliser ces actifs.

107. *Nonobstant le paragraphe 106, une entité peut appliquer les dispositions de décomptabilisation des paragraphes 15 à 37 et des paragraphes AG36 à AG52 de l'Annexe A à titre rétrospectif à partir d'une date choisie par l'entité, à condition que l'information nécessaire pour appliquer IAS 39 aux actifs et passifs décomptabilisés par suite de transactions passées ait été obtenue lors de la comptabilisation initiale de ces transactions.*
108. *Une entité ne doit pas ajuster la valeur comptable d'actifs non financiers ou de passifs non financiers de manière à exclure les profits et pertes liés aux couvertures de flux de trésorerie inclus dans la valeur comptable avant l'ouverture de la période au cours de laquelle la présente Norme est appliquée pour la première fois. Au début de la période au cours de laquelle la présente Norme est appliquée pour la première fois, tout montant comptabilisé directement en capitaux propres pour une couverture d'un engagement ferme qui, selon la présente Norme, est comptabilisé comme une couverture de la juste valeur, doit être reclassé en actif ou en passif, à l'exception d'une opération de couverture de risque de change, qui continue à être traitée comme une couverture de flux de trésorerie.*

RETRAIT D'AUTRES POSITIONS OFFICIELLES

109. La présente Norme annule et remplace IAS 39, *Instruments financiers: Comptabilisation et évaluation*, révisée en octobre 2000.
110. La présente Norme et les Commentaires de mise en œuvre qui l'accompagnent annulent et remplacent les Commentaires de mise en œuvre publiés par le Comité de commentaires de mise en œuvre de IAS 39 établi par l'ancien IASC.

▼ **M2***ANNEXE A***Commentaires relatifs à l'application**

La présente annexe fait partie intégrante de la présente Norme.

Champ d'application (paragraphe 2 à 7)

- AG1. Les contrats qui imposent un paiement fondé sur des variables climatiques, géologiques, ou d'autres variables physiques, sont communément utilisés en tant que contrat d'assurance. (Ceux qui reposent sur des variables climatiques sont parfois qualifiés de «dérivés climatiques»). En vertu de ces contrats, le paiement effectué est calculé sur la base du montant de perte pour l'entreprise assurée. Les droits et obligations découlant de contrats d'assurance qui n'impliquent pas principalement le transfert de risques financiers sont exclus du champ d'application de la présente Norme par le paragraphe 2(d). La somme versée en vertu de certains de ces contrats qui imposent un paiement fondé sur des variables climatiques, géologiques, ou d'autres variables physiques n'est pas liée au montant de la perte pour l'entité assurée. Ces contrats sont exclus du champ d'application de la présente Norme par le paragraphe 2(h).
- AG2. La présente Norme ne modifie pas les dispositions relatives aux plans d'avantages du personnel conformes aux dispositions de IAS 26, *Compatibilité et rapports financiers des régimes de retraite* et aux accords sur les redevances calculées sur la base des volumes des produits provenant de ventes ou de services comptabilisés selon IAS 18, *Produits des activités ordinaires*.
- AG3. Une entité prend parfois ce qu'elle appelle une «participation stratégique» dans des instruments de capitaux propres émis par une autre entité, dans l'intention d'établir ou de maintenir sur le long terme une relation opérationnelle avec l'entité dans laquelle une participation est prise. L'entité qui effectue le placement utilise IAS 28, *Participations dans des entreprises associées*, pour déterminer si le mode de comptabilisation approprié pour cette participation est la mise en équivalence. De même, l'entité qui effectue le placement utilise IAS 31, *Participations dans des coentreprises*, pour déterminer si le mode de comptabilisation approprié pour cette participation est l'intégration proportionnelle ou la mise en équivalence. Si ni la méthode de la mise en équivalence ni l'intégration proportionnelle ne sont appropriées, l'entité applique la présente Norme à cette participation stratégique.
- AG4. La présente Norme s'applique aux actifs financiers et aux passifs financiers d'entreprises d'assurance à l'exclusion des droits et obligations résultant des contrats d'assurance, qui sont exclus par le paragraphe 2(d).

Définitions (paragraphe 8 à 9)*Taux d'intérêt effectif*

- AG5. Dans certains cas, des actifs financiers sont acquis avec une forte décote qui reflète des pertes de crédit avérées. Les entités incorporent ces pertes de crédit avérées dans les flux de trésorerie estimés lors du calcul du taux d'intérêt effectif.
- AG6. Lorsqu'elle applique la méthode du taux d'intérêt effectif, une entité amortit généralement les commissions, les points payés ou reçus, les coûts de transaction et les autres surcotes ou décotes inclus dans le calcul du taux d'intérêt effectif sur la durée de vie prévue de l'instrument. Une période plus courte est toutefois utilisée s'il s'agit de la période à laquelle se rapportent les commissions, les points payés ou reçus, les coûts de transactions ou les surcotes ou décotes. Cela sera le cas si la variable à laquelle se rapportent les commissions, les points payés ou reçus, les coûts de transactions ou les surcotes ou décotes, est refixée au prix du marché avant l'échéance prévue de cet instrument. Dans ce cas, la durée d'amortissement appropriée est la période à courir jusqu'à la prochaine date de refixation du prix. Par exemple, si une surcote ou une décote sur un instrument à taux variable reflète l'intérêt couru sur l'instrument depuis la dernière date de paiement de l'intérêt ou des variations des taux du marché depuis la dernière refixation du taux d'intérêt variable au prix du marché, elle sera amortie jusqu'à la prochaine date de refixation de l'intérêt variable au taux du marché. En effet, la surcote ou la décote est liée à la période à courir jusqu'à la date suivante de refixation du taux d'intérêt parce

▼ M2

qu'à cette date, la variable qui génère la prime positive ou négative (à savoir les taux d'intérêt) est refixée au prix du marché. Toutefois, si la surcote ou la décote résulte d'une variation de la marge de crédit qui majore le taux variable spécifié dans l'instrument, ou d'autres variables qui ne sont pas refixées au prix du marché, l'amortissement est effectué sur la durée de vie prévue de l'instrument.

- AG7. Pour les actifs et passifs financiers à taux variable, une réestimation périodique des flux de trésorerie destinée à refléter les fluctuations des taux d'intérêt du marché modifie le taux d'intérêt effectif. Dans le cas d'un actif ou d'un passif financier à taux variable comptabilisé initialement pour un montant égal au montant en principal à recevoir ou à rembourser à l'échéance, le fait de réestimer les paiements futurs d'intérêts n'a normalement pas d'effet significatif sur la valeur comptable de l'actif ou du passif.
- AG8. Si une entité révisé ses estimations d'encaissements ou de décaissements, elle doit ajuster la valeur comptable de l'actif ou du passif financier (ou du groupe d'instruments financiers) de manière à refléter les flux de trésorerie estimés, réels et révisés. L'entité recalcule la valeur comptable en recherchant la valeur actualisée des flux de trésorerie futurs attendus au taux d'intérêt effectif initial de l'instrument financier. L'ajustement est comptabilisé en tant que produit ou charge au compte de résultat.

Dérivés

- AG9. Les contrats à terme normalisés et de gré à gré («futures» et «forwards»), les swaps et les contrats d'option sont des exemples types de dérivés. Un dérivé a habituellement un montant notionnel qui est un montant en devises, un nombre d'actions, un nombre d'unités de poids ou de volume, ou d'autres unités spécifiées dans le contrat. Mais un instrument dérivé n'impose pas au porteur ou au souscripteur d'investir ou de recevoir le montant notionnel au commencement du contrat. Un dérivé peut également imposer le paiement d'un montant fixe ou d'un montant susceptible de varier (mais de manière non proportionnelle par rapport à une variation du sous-jacent) à la suite d'un événement futur non lié à un montant notionnel. Un contrat peut imposer, par exemple, le paiement d'un montant fixe de 1 000 UM (*) si le LIBOR à six mois augmente de 100 points de base. Un tel contrat est un instrument dérivé même en l'absence d'indication d'un montant notionnel.
- AG10. Dans la présente Norme, la définition d'un instrument dérivé inclut les contrats qui font l'objet d'un règlement brut par livraison de l'élément sous-jacent (par exemple un contrat à terme de gré à gré portant sur l'acquisition d'un instrument d'emprunt à taux fixe). Une entité peut avoir un contrat d'achat ou de vente d'un élément non financier qui peut faire l'objet d'un règlement net en numéraire ou par un autre instrument financier ou par l'échange d'instruments financiers (par exemple un contrat d'achat ou de vente d'une marchandise à un prix déterminé et à une date ultérieure). Un tel contrat entre dans le champ d'application de la présente Norme, sauf s'il a été conclu et s'il est toujours détenu aux fins de livraison d'un élément non financier conformément aux contraintes auxquelles s'attend l'entité en matière d'achat, de vente ou d'utilisation (voir paragraphes 5 à 7).
- AG11. L'une des caractéristiques définissant un dérivé est qu'il demande un investissement initial net inférieur à ce qui serait nécessaire pour d'autres types de contrats dont on pourrait attendre des réactions similaires aux évolutions des conditions du marché. Un contrat d'option répond à cette définition, car la prime est inférieure au placement qui serait nécessaire pour obtenir l'instrument financier sous-jacent sur lequel porte l'option. Un swap de devises qui impose un échange initial de devises différentes ayant une juste valeur identique répond à cette définition, car le placement initial net est nul.

(*) Dans la présente Norme, les montants monétaires sont libellés en «unités monétaires» (UM).

▼ M2

AG12. Un achat ou une vente normalisés donnent lieu à un engagement de prix fixe entre la date de transaction et la date de règlement, qui répond à la définition d'un dérivé. Toutefois, étant donné la brève durée de l'engagement, il n'est pas comptabilisé comme un instrument financier dérivé. La présente Norme prévoit plutôt pour ces contrats normalisés un mode spécial de comptabilisation (voir paragraphes 38 et AG53 à AG56).

Coûts de transaction

AG13. Les coûts de transaction englobent les honoraires et commissions versés aux agents (y compris leurs employés agissant comme des agents de vente), conseils, courtiers et arbitragistes, les montants prélevés par les agences réglementaires et les bourses de valeur ainsi que les droits et taxes de transfert. Les coûts de transaction n'incluent ni la prime de remboursement ou d'émission de la dette, ni les coûts de financement ni des coûts internes d'administration ou des frais de siège.

Actifs et passifs financiers détenus à des fins de transaction

AG14. La notion de transaction reflète généralement un mouvement actif et fréquent d'achats et de ventes, et les instruments financiers détenus à des fins de transaction sont généralement utilisés pour dégager un bénéfice des fluctuations à court terme du prix ou de la marge de l'arbitragiste.

AG15. Sont notamment à compter parmi les passifs financiers détenus à des fins de transaction:

- (a) les passifs dérivés qui ne sont pas comptabilisés comme des instruments de couverture;
- (b) les obligations de remettre des actifs financiers empruntés par un vendeur à découvert (c'est-à-dire une entreprise qui vend des titres qu'elle a empruntés et ne possède pas encore);
- (c) les passifs financiers assumés dans l'intention de les racheter dans un avenir proche (par exemple un instrument d'emprunt coté que l'émetteur peut racheter dans un avenir proche en fonction des variations de sa juste valeur);

et

- (d) les passifs financiers qui font partie d'un portefeuille d'instruments financiers identifiés gérés ensemble et qui présente des indications d'un profil récent de prise de bénéfices à court terme.

Le fait qu'un passif soit utilisé pour financer des activités de transaction n'en fait pas, en soi, un passif détenu à des fins de transaction.

Placements détenus jusqu'à leur échéance

AG16. Une entité n'a pas l'intention manifeste de conserver jusqu'à son échéance un placement dans un actif financier ayant une échéance fixe si:

- (a) l'entité a l'intention de conserver l'actif financier pour une période indéfinie;
- (b) l'entité est prête à vendre l'actif financier (autrement que dans le cas d'une situation qui n'est pas appelée à se reproduire et que l'entité n'aurait pu raisonnablement anticiper) en réponse à des variations affectant les taux d'intérêt du marché ou les risques, à des besoins de liquidités, à des changements dans la disponibilité et le rendement dégagé sur des placements alternatifs, à des changements dans les sources de financement et dans les modalités de ces financements ou les risques sur monnaies étrangères;

ou

- (c) l'émetteur a le droit de régler l'actif financier pour un montant sensiblement inférieur à son coût amorti.

▼ M2

- AG17. Un instrument d'emprunt à taux d'intérêt variable peut répondre aux critères d'un placement détenu jusqu'à son échéance. Les instruments de capitaux propres ne peuvent être des placements détenus jusqu'à leur échéance, soit parce qu'ils ont une durée de vie indéfinie (comme les actions ordinaires), soit parce que les montants que leur détenteur peut recevoir peuvent varier d'une manière qui n'est pas déterminée à l'avance (comme dans les cas d'options d'achat d'actions, de bons de souscription et de droits assimilés). En ce qui concerne la définition des placements détenus jusqu'à leur échéance, on entend par paiements d'un montant fixe ou pouvant être déterminé et par échéance fixe un accord contractuel qui définit les montants et les dates des paiements au porteur, tels que les paiements en intérêts et en principal. Un risque significatif de non-paiement n'empêche pas le classement d'un actif financier comme détenu jusqu'à l'échéance tant que ses paiements contractuels sont fixes ou déterminables et que les autres critères de ce classement sont satisfaits. Si les termes d'un instrument de dette perpétuel prévoient le paiement d'intérêts pour une durée indéfinie, l'instrument ne peut être classé comme détenu jusqu'à l'échéance car il ne comporte pas de date d'échéance.
- AG18. Les critères entraînant le classement en tant que placement détenu jusqu'à son échéance sont satisfaits pour un actif financier qui est remboursable par l'émetteur si le porteur a l'intention et la capacité de le conserver jusqu'à son remboursement ou jusqu'à son échéance et si le porteur devrait recouvrer la quasi-totalité de sa valeur comptable. Si elle est exercée, l'option d'achat de l'émetteur accélère simplement l'échéance de l'actif. Toutefois, si l'actif financier peut être racheté sur des bases qui conduiraient à ce que le porteur ne recouvre pas la quasi-totalité de sa valeur comptable, l'actif financier ne peut pas être classé en tant qu'actif détenu jusqu'à son échéance. Pour déterminer si la valeur comptable sera pour l'essentiel recouvrée, l'entité prend en compte toutes les primes versées et tous les coûts de transaction incorporés.
- AG19. Un actif financier remboursable au gré du porteur (c'est-à-dire que le porteur est en droit d'exiger que l'émetteur rembourse ou rachète ledit actif avant son échéance) ne peut être classé en tant que placement détenu jusqu'à son échéance car le paiement au titre d'une option de vente sur un actif financier est incompatible avec l'expression d'une intention de conserver l'actif financier jusqu'à son échéance.
- AG20. Pour la plupart des actifs financiers, la juste valeur constitue une évaluation plus adaptée que le coût amorti. Les placements détenus jusqu'à leur échéance sont une exception mais uniquement si l'entité a l'intention manifeste et la capacité de conserver le placement jusqu'à son échéance. Lorsque les actes d'une entité suscitent le doute sur son intention et sa capacité à conserver ces placements jusqu'à leur échéance, le paragraphe 9 interdit le recours à l'exception pendant une période de temps raisonnable.
- AG21. Un scénario catastrophe qui ne présente qu'une faible probabilité, tel qu'un retrait massif des dépôts bancaires ou une situation similaire affectant une entreprise d'assurance n'est pas une hypothèse retenue par une entité pour décider ou non si elle a l'intention manifeste et la capacité de détenir un placement jusqu'à son échéance.
- AG22. Des ventes avant l'échéance pourraient satisfaire à la condition énoncée au paragraphe 9 - et par conséquent ne pas susciter le doute quant à l'intention de l'entité de conserver ses autres placements jusqu'à leur échéance - si ces ventes sont dues à l'une des raisons suivantes:
- (a) une dégradation importante de la qualité du crédit de l'émetteur. Par exemple, une vente consécutive à la baisse d'une notation par une agence de notation extérieure ne met pas nécessairement en doute l'intention de l'entité de détenir d'autres placements jusqu'à leur échéance si la baisse de la notation fournit la preuve d'une détérioration substantielle de la qualité du crédit de l'émetteur, jugée par référence à la notation attribuée lors de la comptabilisation initiale. De même, si une entité utilise des notations internes pour évaluer ses expositions aux risques, toute variation de ces notes internes peut contribuer à identifier des émetteurs dont la qualité du crédit s'est nettement détérioré, à condition que l'approche de l'attribution de notes internes par l'entité et les variations de ces notes donnent une mesure régulière, fiable et objective de la qualité du crédit des émetteurs. Lorsqu'il existe une indication de dépréciation d'un actif financier (voir paragraphes 58 et 59), la détérioration de la qualité du crédit est souvent considérée comme significative.

▼ M2

- (b) une modification de la réglementation fiscale supprimant ou réduisant de façon significative l'exonération fiscale dont bénéficient les intérêts sur les placements détenus jusqu'à leur échéance (mais pas une modification de la réglementation fiscale révisant les taux d'impôt marginaux applicables aux produits financiers).
 - (c) un regroupement d'entreprises majeur ou une sortie majeure (telle que la vente d'un secteur) nécessitant la vente ou le transfert de placements détenus jusqu'à leur échéance pour maintenir la situation existante de l'entité en matière de risque de taux d'intérêt ou sa politique de risque de crédit (bien que le regroupement d'entreprises constitue un événement dépendant de la volonté de l'entité, les modifications de son portefeuille de placements pour maintenir sa situation de risque de taux d'intérêt ou sa politique en matière de risque de crédit peuvent être induites plutôt que prévues).
 - (d) un changement des dispositions légales ou réglementaires modifiant de façon significative soit ce qui constitue un placement admissible soit le montant maximum de certains types de placement, amenant ainsi l'entreprise à se séparer d'un placement détenu jusqu'à son échéance.
 - (e) un renforcement significatif des obligations en matière de capitaux propres qui amène l'entreprise à se restructurer en vendant des placements détenus jusqu'à leur échéance.
 - (f) une augmentation significative de la pondération des risques des placements détenus jusqu'à leur échéance utilisée dans le cadre de la réglementation prudentielle fondée sur les capitaux propres.
- AG23. Une entité n'a pas la capacité manifeste de conserver jusqu'à son échéance un placement dans un actif financier ayant une échéance fixe si:
- (a) elle ne dispose pas des ressources financières nécessaires pour continuer à financer son placement jusqu'à échéance;
- ou
- (b) elle est assujettie à une contrainte existante juridique ou autre, qui pourrait remettre en cause son intention de conserver l'actif financier jusqu'à échéance. (Toutefois, le fait que l'émetteur ait une option d'achat ne remet pas nécessairement en cause l'intention qu'a l'entité de conserver un actif financier jusqu'à son échéance – voir paragraphe AG18).
- AG24. Des circonstances autres que celles décrites aux paragraphes AG16 à AG23 peuvent indiquer qu'une entité n'a pas l'intention manifeste ou la capacité de conserver un placement jusqu'à son échéance.
- AG25. Une entité évalue son intention et sa capacité à conserver jusqu'à la date d'échéance ses placements détenus jusqu'à leur échéance, non seulement lors de la comptabilisation initiale de ces actifs financiers mais également à chaque date de clôture ultérieure.

Prêts et créances

- AG26. Tout actif financier non dérivé à paiements fixes ou déterminables (y compris les actifs de prêt, créances commerciales, placements dans des instruments d'emprunt et des dépôts détenus dans des banques) peut répondre à la définition de prêts et de créances. Toutefois, un actif financier coté sur un marché actif (par exemple un instrument d'emprunt coté, voir paragraphe AG71) ne remplit pas les conditions requises pour être classé comme un prêt ou une créance. Les actifs financiers qui ne répondent pas à la définition de prêts et de créances peuvent être classés comme détenus jusqu'à l'échéance s'ils répondent aux conditions d'une telle classification (voir paragraphes 9 et AG16 à AG25). Lors de la comptabilisation initiale d'un actif financier qui serait autrement classé comme un prêt ou une créance, une entité peut désigner cet actif comme un actif financier à la juste valeur par le biais du compte de résultat ou comme un actif financier disponible à la vente.

▼ M2**Dérivés incorporés (paragraphe 10 à 13)**

- AG27. Si un contrat hôte ne comporte pas d'échéance indiquée ou prédéterminée et représente une participation résiduelle dans l'actif net d'une entité, alors ses caractéristiques et ses risques économiques sont ceux d'un instrument de capitaux propres, et un dérivé incorporé doit posséder des caractéristiques de capitaux propres liées à la même entité pour être considéré comme étroitement lié. Si le contrat hôte n'est pas un instrument de capitaux propres et s'il répond à la définition d'un instrument financier, ses caractéristiques et ses risques économiques sont ceux d'un instrument d'emprunt.
- AG28. Un dérivé incorporé non optionnel (tel qu'un contrat à terme de gré à gré ou un swap incorporés) est séparé de son contrat hôte sur la base de ses modalités essentielles, déclarées ou implicites, de manière à avoir une juste valeur nulle lors de la comptabilisation initiale. Un dérivé incorporé reposant sur une option (tel qu'une option de vente, d'achat, un plafond, un plancher ou une option sur swap incorporés) est séparé de son contrat hôte sur la base des termes déclarés de la composante d'option. La valeur comptable initiale de l'instrument hôte est le montant résiduel après séparation du dérivé incorporé.
- AG29. En règle générale, les dérivés incorporés multiples d'un instrument unique sont traités comme un dérivé incorporé composé unique. Toutefois, les dérivés incorporés qui sont classés comme des capitaux propres (voir IAS 32, Instruments financiers: Informations à fournir et présentation) sont comptabilisés séparément des dérivés classés comme des actifs ou des passifs. En outre, si un instrument compte plusieurs dérivés incorporés et si ces dérivés se rapportent à différentes expositions au risque et sont facilement séparables et indépendants l'un de l'autre, ils sont comptabilisés séparément.
- AG30. Les caractéristiques économiques et les risques d'un dérivé incorporé ne sont pas étroitement liés au contrat hôte (paragraphe 11(a)) dans les exemples qui suivent. Dans ces exemples, en supposant que les conditions énoncées aux paragraphes 11(b) et (c) soient satisfaites, l'entité comptabilise le dérivé incorporé séparément du contrat hôte.
- (a) Une option de vente incorporée à un instrument qui permet au porteur d'exiger que l'émetteur rachète l'instrument contre un montant de trésorerie ou d'autres actifs variant en fonction de la variation du cours ou d'un indice d'un instrument de capitaux propres ou d'une marchandise n'est pas étroitement liée à un instrument d'emprunt hôte.
 - (b) Une option d'achat incorporée à un instrument de capitaux propres qui permet à l'émetteur de racheter cet instrument de capitaux propres à un prix déterminé n'est pas étroitement liée à l'instrument de capitaux propres hôte du point de vue du porteur (du point de vue de l'émetteur, l'option d'achat est un instrument de capitaux propres si elle répond aux conditions de classification d'IAS 32, auquel cas l'option est exclue du champ d'application de la présente Norme).
 - (c) Une option ou une disposition automatique de report de la date d'échéance d'un instrument d'emprunt n'est pas étroitement liée à l'instrument d'emprunt hôte, à moins qu'il n'existe un ajustement simultané approchant étroitement le taux d'intérêt du marché à la date du report. Si une entité émet un instrument d'emprunt et que le porteur de cet instrument d'emprunt émet une option d'achat afférente à l'instrument d'emprunt en faveur d'un tiers, l'émetteur considère l'option d'achat comme reportant le terme à l'échéance de l'instrument d'emprunt, à condition qu'il puisse être exigé de l'émetteur qu'il participe à ou facilite la remise sur le marché de l'instrument d'emprunt après l'exercice de l'option d'achat.
 - (d) Les paiements en intérêts ou principal indexés sur les capitaux propres et incorporés à un instrument d'emprunt ou un contrat d'assurance hôte – par lesquels le montant des intérêts ou du principal est indexé sur la valeur d'instruments de capitaux propres – ne sont pas étroitement liés à l'instrument hôte car les risques inhérents au contrat hôte et au dérivé incorporé sont dissemblables.

▼ M2

- (e) Les paiements en intérêts ou principal indexés sur des marchandises et incorporés à un instrument d'emprunt ou un contrat d'assurance hôte – par lesquels le montant des intérêts ou du principal est indexé sur le prix d'une marchandise (telle que l'or) – ne sont pas étroitement liés à l'instrument hôte car les risques inhérents à l'instrument hôte et au dérivé incorporé sont dissemblables.
- (f) Une composante de conversion en capitaux propres incorporée à un instrument d'emprunt convertible n'est pas étroitement liée à l'instrument d'emprunt hôte du point de vue du porteur de l'instrument (du point de vue de l'émetteur, l'option de conversion en capitaux propres est un instrument de capitaux propres et est exclue du champ d'application de la présente Norme, à condition qu'elle remplisse les conditions de classification d'IAS 32).
- (g) Une option d'achat, de vente, de restitution ou de remboursement anticipé incorporée dans un instrument d'emprunt hôte n'est pas étroitement liée à l'instrument hôte à moins que le prix d'exercice de l'option soit approximativement égal au coût amorti de l'instrument d'emprunt à chaque date d'exercice. Du point de vue de l'émetteur d'un instrument d'emprunt convertible avec une composante incorporée d'option d'achat ou de vente, l'évaluation de l'étroitesse de la relation de l'option d'achat ou de vente avec l'instrument d'emprunt hôte est effectuée avant de séparer l'élément de capitaux propres selon IAS 32.
- (h) Les dérivés de crédit qui sont incorporés à un instrument d'emprunt hôte et qui autorisent l'une des parties (le «bénéficiaire») à transférer à un tiers (le «garant») le risque de crédit afférent à un actif de référence désigné, qu'elle peut ou ne pas posséder effectivement, ne sont pas étroitement liés à l'instrument d'emprunt hôte. Ces dérivés de crédit permettent au garant d'assumer le risque de crédit associé à un actif de référence sans posséder directement cet actif.
- AG31. Un exemple d'instrument hybride est un instrument financier qui confère à son porteur le droit de revendre l'instrument financier à l'émission en échange d'un montant de trésorerie ou d'autres actifs financiers variant en fonction de la variation à la hausse ou à la baisse d'un indice de capitaux propres ou de marchandises (un «instrument remboursable au gré du porteur»). [...] Il convient de séparer un dérivé incorporé (c'est-à-dire le paiement en principal indexé) selon le paragraphe 11, car le contrat hôte est un instrument d'emprunt selon le paragraphe AG27 et le paiement en principal indexé n'est pas étroitement lié à un instrument d'emprunt conformément au paragraphe AG30(a). Puisque le paiement en principal peut augmenter ou diminuer, le dérivé incorporé est un instrument dérivé, sans être une option, dont la valeur est indexée à la variable sous-jacente.
- AG32. Dans le cas d'un instrument remboursable au gré du porteur qui peut être revendu à tout moment contre un montant de trésorerie égal à une part proportionnelle de la valeur nette de l'actif de l'entité (par exemple, des parts de fonds commun de placement ou des produits de placement liés à une unité), l'effet de la séparation d'un dérivé incorporé et de la comptabilisation de chaque composante est l'évaluation de l'instrument composé au montant de rachat payable à la date de clôture si le porteur exerçait son droit de revendre l'instrument à l'émission.
- AG33. Les caractéristiques économiques et les risques d'un dérivé incorporé sont étroitement liés aux caractéristiques et aux risques économiques du contrat hôte dans les exemples suivants. Dans ces exemples, l'entité ne comptabilise pas le dérivé incorporé séparément du contrat hôte.
- (a) Un dérivé incorporé dans lequel le sous-jacent est un taux d'intérêt ou un indice de taux d'intérêt susceptible de modifier le montant des intérêts qui seraient autrement payés ou reçus sur un instrument d'emprunt hôte portant intérêt est étroitement lié à l'instrument hôte, sauf si l'instrument combiné peut être réglé de telle manière que le porteur ne recouvrerait pas la quasi-totalité de son placement enregistré ou que le dérivé incorporé pourrait au moins doubler le taux initial de rendement du porteur afférent au contrat hôte et pourrait avoir pour résultat un taux de rendement au moins deux fois supérieur au taux du marché d'un contrat présentant les mêmes caractéristiques que le contrat hôte.

▼ M2

- (b) Un taux plancher ou plafond incorporé sur le taux d'intérêt d'un instrument d'emprunt est étroitement lié à l'instrument d'emprunt hôte si le plafond est égal ou supérieur au taux d'intérêt du marché ou si le plancher est égal ou inférieur au taux d'intérêt du marché au moment où l'instrument est émis, et s'il n'y a pas d'effet de levier entre le taux plafond ou plancher et l'instrument hôte. De même, les dispositions incluses dans un contrat d'achat ou de vente d'un actif (par exemple une marchandise) qui définissent un plafond ou un plancher pour le prix à payer ou à recevoir au titre de l'actif sont étroitement liées au contrat hôte si le plafond et le plancher étaient hors de la monnaie au commencement et qu'ils ne sont pas soumis à un effet de levier.
- (c) Un dérivé incorporé en monnaie étrangère qui prévoit un flux de paiements en principal ou intérêts libellés dans une monnaie étrangère et qui est incorporé à un instrument d'emprunt hôte (par exemple une obligation libellée en deux devises) est étroitement lié à l'instrument d'emprunt hôte. Un tel dérivé n'est pas dissocié du contrat hôte car IAS 21, *Effets des variations des cours des monnaies étrangères*, impose de comptabiliser en résultat net les profits et pertes de change sur les éléments monétaires.
- (d) Un dérivé incorporé de monnaie étrangère d'un contrat hôte qui n'est pas un instrument financier (tel qu'un contrat d'achat ou de vente d'un élément non financier, si le prix est libellé en une monnaie étrangère) est étroitement lié au contrat hôte s'il n'est pas soumis à un effet de levier, s'il ne contient pas de composante d'option et s'il prévoit un paiement libellé dans l'une des monnaies suivantes:
- (i) la monnaie fonctionnelle de toute partie importante au contrat;
- ou
- (ii) la monnaie dans laquelle le prix du bien ou du service lié qui est acquis ou livré est habituellement libellé dans les transactions commerciales effectuées dans le monde (par exemple, le dollar américain pour les transactions sur le pétrole brut);
- ou
- (iii) une monnaie habituellement utilisée dans les contrats d'achat ou de vente d'éléments non financiers dans l'environnement économique dans lequel intervient la transaction (par exemple une monnaie relativement stable et liquide habituellement utilisée dans les opérations commerciales locales ou le commerce extérieur)
- (Un tel contrat n'est pas un contrat hôte contenant un dérivé incorporé de monnaie étrangère).
- (e) Une option de remboursement anticipé qui est incorporée soit aux seuls intérêts soit au seul principal est étroitement liée au contrat hôte pour autant que le contrat hôte (i) ait résulté initialement de la séparation du droit de percevoir les flux de trésorerie contractuels d'un instrument financier qui, en soi, ne comportait pas de dérivé incorporé et qui (ii) ne contient aucun terme ne figurant pas dans le contrat d'emprunt hôte d'origine;
- (f) Un dérivé incorporé dans un contrat de location hôte est étroitement lié au contrat hôte si le dérivé incorporé est (i) un indice lié à l'inflation tel qu'un indice de loyers lié à l'indice des prix à la consommation (sous réserve que le contrat de location ne soit pas soumis à un effet de levier et que l'indice soit lié à l'inflation dans l'environnement économique propre à l'entité), (ii) des loyers éventuels calculés sur la base du chiffre d'affaires correspondant ou (iii) des loyers éventuels calculés sur la base de taux d'intérêt variables.

▼ M2**Comptabilisation et décomptabilisation (paragraphe 14 à 42)***Comptabilisation initiale (paragraphe 14)*

AG34. Il découle du principe énoncé au paragraphe 14 qu'une entité comptabilise respectivement à l'actif et au passif de son bilan tous ses droits et obligations contractuels découlant de dérivés, sauf pour les dérivés qui empêchent de comptabiliser comme une vente un transfert d'actifs financiers (voir paragraphe AG49). Si un transfert d'actif financier ne répond pas aux conditions de décomptabilisation, le cessionnaire ne comptabilise pas l'actif transféré comme son actif (voir paragraphe AG50).

AG35. Exemples d'application du principe énoncé au paragraphe 14:

- (a) des montants inconditionnels à recevoir et à payer sont comptabilisés en tant qu'actifs ou passifs lorsque l'entité devient partie au contrat et qu'en conséquence elle a un droit de recevoir de la trésorerie, ou une obligation juridique de payer en trésorerie.
- (b) les actifs devant être acquis et les passifs assumés par suite d'un engagement ferme d'achat ou de vente de biens ou de services ne sont généralement pas comptabilisés tant que l'une des parties au moins n'a pas exécuté ses obligations contractuelles. Par exemple, une entité qui reçoit une commande ferme ne comptabilise généralement pas un actif (et l'entité qui passe la commande ne comptabilise pas un passif) à la date de l'engagement; la comptabilisation n'intervient qu'une fois que les biens ou services commandés ont été expédiés, livrés ou rendus. Si un engagement ferme d'achat ou de vente d'éléments non financiers entre dans le champ d'application de la présente Norme en vertu des paragraphes 5 à 7, sa juste valeur nette est comptabilisée comme un actif ou un passif à la date d'engagement (voir (c) ci-dessous). En outre, si un engagement ferme précédemment non comptabilisé est désigné comme un élément couvert dans le cadre d'une couverture de la juste valeur, toute variation de la juste valeur nette attribuable au risque couvert est comptabilisée comme un actif ou un passif après le début de la couverture (voir paragraphes 93 et 94).
- (c) un contrat à terme de gré à gré qui entre dans le champ d'application de la présente Norme (voir paragraphes 2 à 7) est comptabilisé comme un actif ou un passif à la date d'engagement, plutôt qu'à la date de règlement. Lorsqu'une entité devient partie à un contrat à terme de gré à gré, les justes valeurs du droit et de l'obligation sont souvent identiques de sorte que la juste valeur nette du contrat à terme de gré à gré est nulle. Si la juste valeur nette du droit et de l'obligation n'est pas nulle, le contrat est comptabilisé comme un actif ou un passif.
- (d) les contrats d'option entrant dans le champ d'application de la présente Norme (voir paragraphes 2 à 7) sont comptabilisés en tant qu'actifs ou passifs lorsque leur porteur ou leur émetteur devient partie au contrat.
- (e) les transactions futures prévues, quelle que soit leur probabilité, ne sont pas des actifs ou des passifs car l'entité n'est pas devenue partie à un contrat.

Décomptabilisation d'un actif financier (paragraphe 15 à 37)

AG36. Le graphique qui suit illustre l'évaluation de la décomptabilisation d'un actif financier et de l'ampleur de celle-ci.

▼ M2

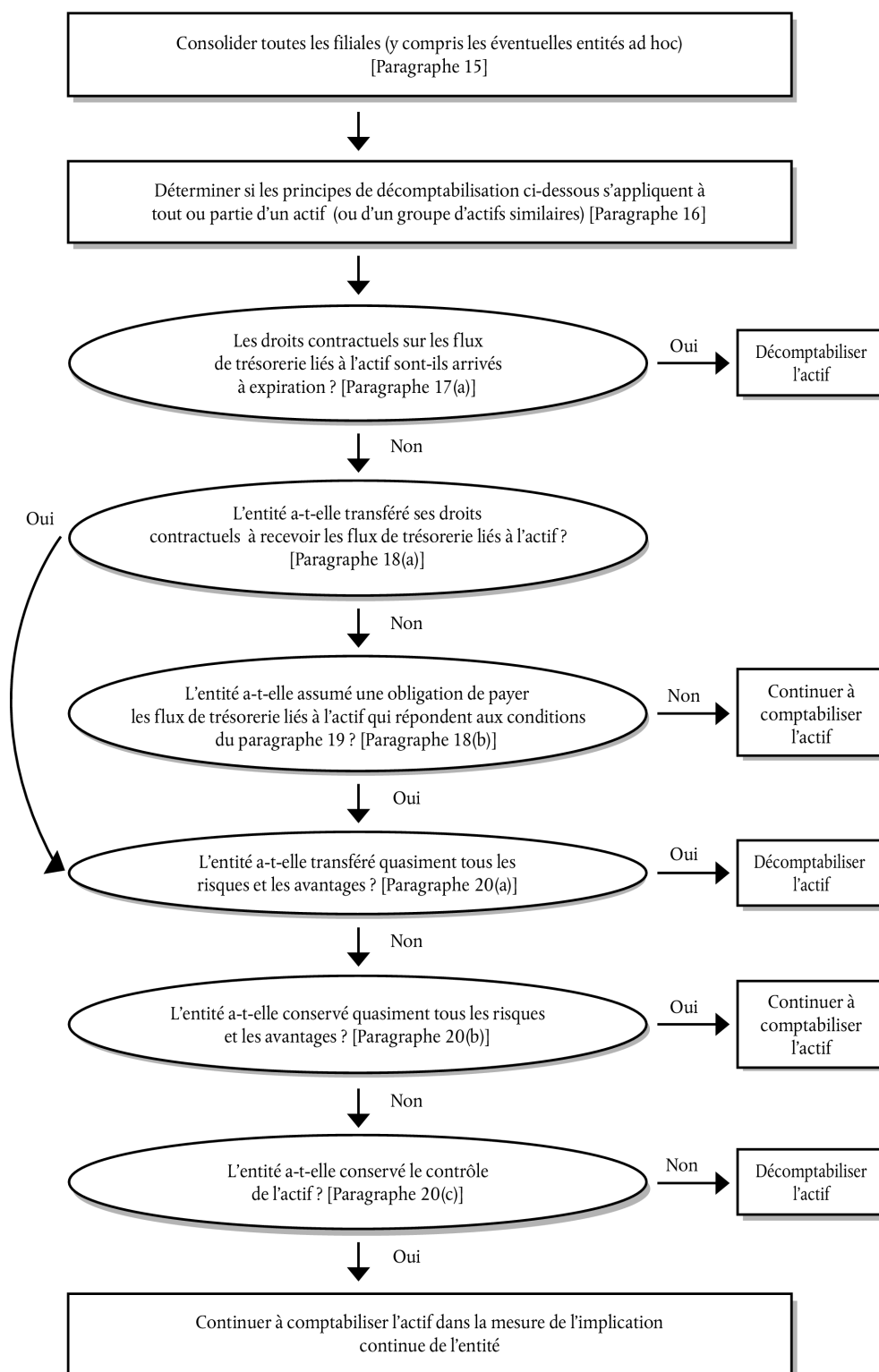

Les accords aux termes desquels une entité conserve les droits contractuels de recevoir les flux de trésorerie d'un actif financier tout en assumant une obligation contractuelle de payer les flux de trésorerie à un ou plusieurs bénéficiaires (paragraphe 18(b)).

AG37. La situation décrite au paragraphe 18(b) (lorsqu'une entité conserve les droits contractuels de recevoir les flux de trésorerie de l'actif financier tout en assumant une obligation contractuelle de payer les flux de trésorerie à un ou plusieurs bénéficiaires) intervient, par exemple, si l'entité est une entité ou un trust ad hoc et qu'elle émet en faveur d'investisseurs des parts d'intérêt sur les actifs financiers sous-jacents qu'elle détient et fournit des services de gestion de ces actifs financiers. Dans ce cas, les actifs financiers répondent aux conditions

▼ M2

de décomptabilisation si les conditions décrites aux paragraphes 19 et 20 sont remplies.

- AG38. Lorsqu'elle applique le paragraphe 19, l'entité peut, par exemple, être le créateur de l'actif financier, ou peut être un groupe qui inclut une entité ad hoc consolidée qui a acquis l'actif financier et transfère des flux de trésorerie à des investisseurs tiers non liés.

Évaluation du transfert des risques et des avantages attachés au droit de propriété (paragraphe 20)

- AG39. Voici des exemples de situations dans lesquelles une entité a transféré la quasi-totalité des risques et des avantages attachés au droit de propriété:

- (a) la vente inconditionnelle d'un actif financier;
 - (b) et la vente d'un actif financier jointe à une option de rachat de l'actif financier à sa juste valeur à la date de rachat;
- et
- (c) la vente d'un actif financier avec une option de vente ou d'achat fortement hors de la monnaie (c'est-à-dire une option tellement hors de la monnaie qu'il est très improbable qu'elle soit dans la monnaie avant l'échéance).

- AG40. Voici des exemples de situations dans lesquelles une entité a conservé la quasi-totalité des risques et avantages liés au droit de propriété:

- (a) une transaction de vente et de rachat dans laquelle le prix de rachat est un prix fixe ou le prix de vente majoré d'un rendement pour le prêteur;
 - (b) un contrat de prêt de titres;
 - (c) la vente d'un actif financier avec un swap global de rendement qui transfère l'exposition au risque de marché à l'entité;
 - (d) la vente d'un actif financier avec une option de vente ou d'achat fortement dans la monnaie (une option si profondément dans la monnaie qu'il est très improbable qu'elle soit en dehors de la monnaie avant l'échéance);
- et
- (e) une vente de créances à court terme dans laquelle l'entité garantit qu'elle indemniserait le cessionnaire des pertes de crédit qui interviendraient probablement.

- AG41. Si une entité détermine que, par suite du transfert, elle a transféré la quasi-totalité des risques et avantages liés au droit de propriété de l'actif transféré, elle ne comptabilise plus l'actif transféré au cours d'un exercice futur, sauf si elle rachète l'actif transféré dans le cadre d'une nouvelle transaction.

Évaluation du transfert de contrôle

- AG42. Une entité n'a pas conservé le contrôle d'un actif transféré si le cessionnaire a la capacité pratique de vendre l'actif transféré. Une entité a conservé le contrôle d'un actif transféré si le cessionnaire n'a pas la capacité pratique de vendre l'actif transféré. Un cessionnaire a la capacité pratique de vendre l'actif transféré s'il est négocié sur un marché actif, parce que le cessionnaire pourrait racheter l'actif transféré sur le marché s'il lui fallait restituer l'actif à l'entité. Par exemple, un cessionnaire peut avoir la capacité pratique de vendre un actif transféré si l'actif transféré fait l'objet d'une option qui permet à l'entité de le racheter, mais le cessionnaire peut facilement obtenir l'actif transféré sur le marché si l'option est exercée. Un cessionnaire n'a pas la capacité pratique de vendre un actif transféré si l'entité conserve une telle option et que le cessionnaire ne peut pas facilement obtenir l'actif transféré sur le marché si l'entité exerce son option.

- AG43. Le cessionnaire n'a la capacité pratique de vendre l'actif transféré que si le cessionnaire peut vendre l'actif transféré dans son intégralité à un tiers non lié et qu'il peut exercer cette faculté unilatéralement et sans avoir besoin d'imposer des restrictions supplémentaires relatives au transfert. La question cruciale est de savoir ce que le cessionnaire peut faire en pratique, et non pas de connaître les droits contractuels du cessionnaire quant à ce qu'il peut faire de l'actif transféré ou aux interdictions contractuelles qui existent. En particulier:

- (a) un droit contractuel de céder l'actif transféré a, en pratique, peu d'effet s'il n'existe pas de marché pour l'actif transféré;

▼ M2

et

(b) la faculté de se séparer de l'actif transféré a peu d'effet en pratique si elle ne peut pas être exercée librement. Pour cette raison:

(i) la capacité du cessionnaire à se séparer de l'actif transféré doit être indépendante des actions de tiers (il doit s'agir d'une faculté unilatérale);

et

(ii) le cessionnaire doit avoir la faculté de céder l'actif transféré sans devoir imposer des restrictions relatives au transfert (par exemple des conditions de gestion d'un actif de prêt ou une option conférant au cessionnaire le droit de racheter l'actif).

AG44. Le fait qu'il soit improbable que le cessionnaire vende l'actif ne signifie pas, en soi, que le cédant a conservé le contrôle de l'actif transféré. En revanche, si une option de vente ou une garantie empêche le cessionnaire de vendre l'actif transféré, le cédant a alors conservé le contrôle de l'actif transféré. Par exemple, si une option de vente ou une garantie a une valeur telle qu'elle empêche le cessionnaire de vendre l'actif transféré parce qu'en pratique, le cessionnaire ne vendrait pas l'actif transféré à un tiers sans imposer une option ou d'autres restrictions similaires. Le cessionnaire conserverait plutôt l'actif transféré de manière à obtenir des paiements dans le cadre de la garantie ou de l'option de vente. Dans ces circonstances, le cédant a conservé le contrôle de l'actif transféré.

Transferts satisfaisant aux conditions de décomptabilisation

AG45. Une entité peut conserver le droit à une partie des paiements d'intérêt afférents à des actifs transférés à titre de rémunération des services de gestion de ces actifs. La part des paiements d'intérêt que l'entité abandonnerait en cas de résiliation ou de transfert du mandat de gestion est affectée à l'actif ou au passif de gestion. La part des paiements d'intérêt que l'entité n'abandonnerait pas est une créance sur les seuls intérêts. Par exemple, si l'entité n'abandonne aucun intérêt en cas de résiliation ou de transfert du mandat de gestion, la marge d'intérêts est intégralement considérée comme une créance sur les seuls intérêts. Pour les besoins de l'application du paragraphe 27, les justes valeurs de l'actif de gestion et de la créance sur les seuls intérêts sont utilisées pour répartir la valeur comptable de la créance entre la partie de l'actif qui est décomptabilisée et la partie qui continue à être comptabilisée. S'il n'est pas prévu d'honoraires de gestion ou s'il n'est pas prévu que les honoraires à recevoir compenseront correctement l'entité au titre de l'exécution du mandat, un passif correspondant à l'obligation de gestion est comptabilisé à sa juste valeur.

AG46. Pour l'estimation des justes valeurs de la partie qui reste comptabilisée et de la partie décomptabilisée en application du paragraphe 27, l'entité applique les dispositions d'évaluation de la juste valeur contenues dans les paragraphes 48, 49 et AG69 à AG82, qui s'ajoutent au paragraphe 28.

Transferts ne satisfaisant pas aux conditions de décomptabilisation

AG47. Ce qui suit est une application du principe décrit au paragraphe 29. Si une garantie fournie par l'entité au titre de pertes à la suite de défaillances liées à l'actif transféré empêche la décomptabilisation de l'actif transféré parce que l'entité a conservé la quasi-totalité des risques et avantages liés au droit de propriété de l'actif transféré, l'actif transféré continue à être comptabilisé dans son intégralité et la contrepartie reçue est comptabilisée comme un passif.

Implication continue dans des actifs transférés

AG48. Voici quelques exemples de la manière dont une entité évalue un actif transféré et le passif associé selon le paragraphe 30.

Tous les actifs

(a) Si une garantie fournie par une entité au titre de pertes à la suite de défaillances liées à un actif transféré empêche la décomptabilisation de l'actif transféré dans la mesure de l'implication continue, l'actif transféré à la date du transfert est évalué au plus faible (i) de la valeur comptable de cet actif et (ii) du montant maximal de la contrepartie reçue dans le cadre du transfert que l'entité pourra être tenue de rembourser (le «montant de la garantie»). Le passif associé est initialement évalué comme le montant de la garantie

▼ M2

augmenté de la juste valeur de la garantie (qui est normalement égale à la contrepartie reçue au titre de la garantie). Par la suite, la juste valeur initiale de la garantie est comptabilisée en résultat au prorata du temps (voir IAS 18) et la valeur comptable de l'actif est diminuée des éventuelles pertes de valeur.

Actifs évalués au coût amorti

- (b) Si une obligation liée à une option de vente émise par une entité ou un droit lié à une option d'achat détenu par une entité empêchent la décomptabilisation d'un actif transféré et que l'entité évalue l'actif transféré au coût amorti, le passif associé est évalué à son coût (c'est-à-dire la contrepartie reçue) ajusté de l'amortissement de tout écart entre ce coût et le coût amorti de l'actif transféré à la date d'expiration de l'option. Par exemple, supposons que le coût amorti et la valeur comptable de l'actif à la date du transfert s'élèvent à 98 UM et que la contrepartie reçue s'élève à 95 UM. Le coût amorti de l'actif à la date d'exercice de l'option sera de 100 UM. La valeur comptable initiale du passif associé s'élève à 95 UM et la différence entre 95 UM et 100 UM est comptabilisée en résultat conformément à la méthode de l'intérêt effectif. En cas d'exercice de l'option, toute différence entre la valeur comptable initiale du passif associé et le prix d'exercice est comptabilisée en résultat.

Actifs évalués à la juste valeur

- (c) Si un droit lié à une option d'achat et conservé par une entité empêche la décomptabilisation d'un actif transféré et que l'entité évalue l'actif transféré à sa juste valeur, l'actif reste évalué à sa juste valeur. Le passif associé est évalué (i) au prix d'exercice de l'option diminué de la valeur temps de l'option si l'option est dans la monnaie ou à la monnaie ou (ii) à la juste valeur de l'actif transféré diminuée de la valeur temps de l'option si l'option est hors de la monnaie. L'ajustement de l'évaluation du passif associé fait en sorte que la valeur comptable nette de l'actif et du passif associé égale la juste valeur du droit d'option d'achat. Par exemple, si la juste valeur de l'actif sous-jacent s'élève à 80 UM, le prix d'exercice de l'option s'élève à 95 UM et la valeur temps de l'option à 5 UM, la valeur comptable du passif associé se monte à 75 UM (80 UM – 5 UM) et la valeur comptable de l'actif transféré s'élève à 80 UM (soit sa juste valeur).
- (d) Si une option de vente émise par une entité empêche de décomptabiliser un actif transféré et si l'entité évalue l'actif transféré à sa juste valeur, le passif associé est évalué au prix d'exercice de l'option majoré de la valeur temps de l'option. L'évaluation de l'actif à sa juste valeur est limitée au plus faible de la juste valeur et du prix d'exercice de l'option, car l'entité n'a aucun droit sur d'éventuelles augmentations de la juste valeur de l'actif transféré au-delà du prix d'exercice de l'option. Ceci permet de garantir que la valeur comptable nette de l'actif et du passif associé est la juste valeur de l'obligation liée à l'option de vente. Par exemple, si la juste valeur de l'actif sous-jacent s'élève à 120 UM, le prix d'exercice de l'option à 100 UM et la valeur temps de l'option à 5 UM, la valeur comptable du passif associé s'élève à 105 UM (100 UM + 5 UM) et la valeur comptable de l'actif transféré à 100 UM (dans ce cas, le prix d'exercice de l'option).
- (e) Si un tunnel (collar), revêtant la forme d'une option d'achat achetée et d'une option de vente émise, empêche la décomptabilisation d'un actif transféré et si l'entité évalue l'actif à la juste valeur, l'actif reste évalué à sa juste valeur. Le passif associé est évalué (i) à la somme du prix d'exercice de l'option d'achat et de la juste valeur de l'option de vente, diminué de la valeur temps de l'option d'achat si elle est dans la monnaie ou à la monnaie ou (ii) à la somme de la juste valeur de l'actif et de la juste valeur de l'option de vente diminuée de la valeur temps de l'option d'achat si celle-ci est hors de la monnaie. L'ajustement du passif associé fait en sorte que la valeur comptable nette de l'actif et du passif associé est la juste valeur des options détenues et émises par l'entité. Par exemple, supposons une entité qui transfère un actif financier évalué à la juste valeur en même temps qu'elle achète une option d'achat à un prix d'exercice de 120 UM et qu'elle émet une option de vente à un prix d'exercice de 80 UM. Supposons également que la juste valeur de l'actif s'élève à 100 UM à la date du transfert. La valeur temps des options de vente et d'achat s'élèvent respectivement à 1 UM et 5 UM. Dans ce cas, l'entité comptabilise un actif de 100 UM (la juste valeur de l'actif) et un passif de 96 UM [(100 UM + 1 UM) – 5 UM]. On obtient une valeur nette de

▼ **M2**

l'actif de 4 UM, qui correspond à la juste valeur des options détenues et émises par l'entité.

Tous les transferts

- AG49. Si un transfert d'un actif financier ne remplit pas les conditions de décomptabilisation, les droits ou obligations contractuels du cédant liés au transfert ne sont pas comptabilisés séparément comme des dérivés si le fait de comptabiliser le dérivé et simultanément soit l'actif transféré, soit le passif résultant du transfert, donne lieu à une double comptabilisation des mêmes droits ou obligations. Par exemple, une option d'achat conservée par le cédant peut empêcher la comptabilisation d'un transfert d'actifs financiers comme une vente. Dans ce cas, l'option d'achat n'est pas comptabilisée séparément comme un actif dérivé.
- AG50. Si le transfert d'un actif financier ne répond pas aux conditions de décomptabilisation, le cessionnaire ne comptabilise pas l'actif transféré comme son actif. Le cessionnaire décomptabilise la trésorerie ou l'autre contrepartie payée et comptabilise une créance sur le cédant. Si le cédant a simultanément un droit et une obligation de rachat du contrôle de l'actif transféré dans son intégralité, à un montant fixe (par exemple, en vertu d'un contrat de rachat), le cessionnaire peut comptabiliser sa créance comme un prêt ou une créance.

Exemples

- AG51. Les exemples qui suivent illustrent l'application des principes de décomptabilisation énoncés dans la présente Norme.
- (a) *Contrats de rachat et prêt de titres.* Si un actif financier est vendu dans le cadre d'un contrat prévoyant son rachat à un prix fixe ou au prix de vente majoré d'un rendement pour le prêteur, ou s'il est prêté dans le cadre d'un contrat prévoyant son retour au cédant, il n'est pas décomptabilisé parce que le cédant conserve la quasi-totalité des risques et avantages liés au droit de propriété. Si le cessionnaire obtient le droit de vendre ou de nantir l'actif, le cédant reclasse l'actif dans son bilan, par exemple comme un actif prêté ou une créance sur rachat.
 - (b) *Contrats de rachat et prêt de titres – actifs substantiellement identiques.* Si un actif financier est vendu dans le cadre d'un contrat prévoyant le rachat du même actif ou d'un actif substantiellement identique à un prix fixe ou au prix de vente majoré d'un rendement pour le prêteur ou s'il est emprunté ou prêté dans le cadre d'un contrat prévoyant le retour au cédant de cet actif ou d'un actif substantiellement identique, il n'est pas décomptabilisé parce que le cédant conserve la quasi-totalité des risques et avantages liés au droit de propriété.
 - (c) *Contrats de rachat et prêt de titres – droit de substitution.* Si un contrat de rachat à un prix de rachat fixe ou un prix égal au prix de vente majoré d'un rendement pour le prêteur ou une transaction de prêt de titres similaire confère au cessionnaire un droit de substitution d'actifs analogues et ayant une juste valeur identique à celle de l'actif transféré à la date de rachat, l'actif vendu ou prêté dans le cadre d'une transaction de rachat ou de prêt de titres n'est pas décomptabilisé, parce que le cédant conserve la quasi-totalité des risques et avantages liés au droit de propriété.
 - (d) *Droits de premier refus sur le rachat à la juste valeur.* Si une entité vend un actif financier et ne conserve qu'un droit de premier refus sur le rachat de l'actif transféré à sa juste valeur en cas de vente ultérieure de cet actif par le cessionnaire, l'entité décomptabilise l'actif parce qu'elle a transféré la quasi-totalité des risques et avantages liés au droit de propriété.
 - (e) *Transaction de vente fictive.* Le rachat d'un actif financier peu après sa vente est parfois appelé vente fictive. Un tel rachat n'empêche pas la décomptabilisation, à condition que la transaction initiale remplisse les conditions de décomptabilisation. Si toutefois un contrat de vente d'un actif financier est conclu parallèlement à un contrat de rachat du même actif à un prix fixe ou au prix de vente majoré d'un rendement pour le prêteur, l'actif n'est pas décomptabilisé.
 - (f) *Options de vente et options d'achat qui sont fortement dans la monnaie.* Si un actif financier transféré peut être racheté par le cédant et que l'option d'achat est fortement dans la monnaie, le transfert ne remplit pas les conditions de décomptabilisation parce

▼ M2

que le cédant a conservé la quasi-totalité des risques et avantages liés au droit de propriété. De même, si l'actif financier transféré peut être revendu par le cessionnaire et si l'option de vente est fortement dans la monnaie, le transfert ne remplit pas les conditions de décomptabilisation parce que le cédant a conservé la quasi-totalité des risques et avantages liés au droit de propriété.

- (g) *Options de vente et d'achat fortement hors de la monnaie.* Un actif financier qui est transféré sous réserve seulement d'une option de vente fortement hors de la monnaie détenue par le cessionnaire ou d'une option d'achat fortement hors de la monnaie détenue par le cédant est décomptabilisé. Cela s'explique par le fait que le cédant a transféré la quasi-totalité des risques et avantages liés au droit de propriété.
- (h) *Actifs faciles à obtenir assortis d'une option d'achat qui n'est ni fortement dans la monnaie, ni fortement hors de la monnaie.* Si une entité détient une option d'achat sur un actif qui peut facilement être obtenu sur le marché et si cette option n'est ni fortement dans la monnaie, ni fortement hors de la monnaie, l'actif est décomptabilisé. Cela s'explique par le fait que l'entité (i) n'a ni conservé ni transféré la quasi-totalité des risques et avantages attachés au droit de propriété, (ii) n'a pas conservé le contrôle. Toutefois, si l'actif ne peut être facilement obtenu sur le marché, la décomptabilisation est impossible dans la mesure du montant de l'actif soumis à l'option d'achat, car l'entité a conservé le contrôle de l'actif.
- (i) *Un actif difficile à obtenir, assorti d'une option de vente émise par une entité, qui n'est ni fortement dans la monnaie, ni fortement hors de la monnaie.* Si une entité transfère un actif financier qui ne peut être facilement obtenu sur le marché et qu'elle émet une option de vente qui n'est pas fortement hors de la monnaie, l'entité ne conserve ni ne transfère la quasi-totalité des risques et avantages liés au droit de propriété en raison de l'option de vente émise. L'entité conserve le contrôle de l'actif si l'option de vente a une valeur suffisante pour empêcher le cessionnaire de vendre l'actif, auquel cas l'actif reste comptabilisé dans la mesure de l'implication continue du cédant (voir paragraphe AG44). L'entité transfère le contrôle de l'actif si l'option de vente n'a pas une valeur suffisante pour empêcher le cessionnaire de vendre l'actif, auquel cas l'actif est décomptabilisé.
- (j) *Actifs assujettis à une option de vente ou d'achat à la juste valeur ou à un contrat de rachat à terme de gré à gré.* Le transfert d'un actif financier qui est uniquement soumis à une option de vente ou d'achat ou à un contrat de rachat à terme de gré à gré qui a un prix d'exercice ou de rachat égal à la juste valeur de l'actif financier à la date du rachat entraîne la décomptabilisation en raison du transfert de la quasi-totalité des risques et avantages liés au droit de propriété.
- (k) *Options d'achat ou de vente réglées en trésorerie.* Une entité évalue le transfert d'un actif financier assorti d'une option de vente ou d'achat ou d'un contrat de rachat à terme de gré à gré qui fera l'objet d'un règlement net en trésorerie pour établir s'il a conservé ou transféré la quasi-totalité des risques et avantages liés au droit de propriété. Si l'entité n'a pas conservé la quasi-totalité des risques et avantages liés au droit de propriété de l'actif transféré, elle détermine si elle a conservé le contrôle de l'actif transféré. Le fait que l'option de vente ou d'achat ou le contrat de rachat à terme de gré à gré fasse l'objet d'un règlement net en trésorerie ne signifie pas automatiquement que l'entité a transféré le contrôle (voir paragraphes AG44 et (g), (h) et (i) ci-dessus).
- (l) *Disposition de suppression des comptes.* Une disposition de suppression des comptes est une option inconditionnelle de rachat (option d'achat) qui confère à une entité le droit de récupérer des actifs transférés sous certaines conditions. Si cette option a pour effet que l'entité ne conserve ni ne transfère la quasi-totalité des risques et avantages liés au droit de propriété, elle n'empêche la décomptabilisation que dans la mesure du montant qui fait l'objet du rachat (en supposant que le cessionnaire ne peut vendre les actifs). Par exemple, si la valeur comptable et le produit du transfert d'actifs de prêt s'élèvent à 100 000 UM et si chaque prêt considéré individuellement peut être racheté mais que le montant total des prêts susceptibles d'être rachetés ne peut dépasser 10 000 UM, un montant de 90 000 UM de prêts répondraient aux conditions de décomptabilisation.

▼ M2

- (m) *Options de rachat de liquidation.* Une entité, qui peut être un cédant, qui gère des actifs transférés peut détenir une option de rachat de liquidation lui permettant d'acheter des actifs transférés résiduels lorsque le montant des actifs en circulation baisse jusqu'à un niveau déterminé auquel le coût de gestion de ces actifs devient excessif par rapport aux avantages de cette gestion. Si cette option de rachat de liquidation a pour effet que l'entité ne conserve ni ne transfère la quasi-totalité des risques et avantages liés au droit de propriété et que le cessionnaire ne peut vendre les actifs, elle n'empêche la décomptabilisation que dans la mesure du montant des actifs faisant l'objet de l'option d'achat.
- (n) *Participations conservées subordonnées et garanties de crédit.* Une entité peut procurer au cessionnaire une amélioration de crédit en accordant la subordination de tout ou partie des participations conservées afférentes à l'actif transféré. Elle peut aussi procurer au cessionnaire une amélioration du crédit sous la forme d'une garantie de crédit, laquelle peut être illimitée, ou limitée à un montant déterminé. Si l'entité conserve la quasi-totalité des risques et avantages liés au droit de propriété de l'actif transféré, celui-ci continue à être comptabilisé dans son intégralité. Si l'entité conserve une partie, mais pas la quasi-totalité des risques et avantages liés au droit de propriété et qu'elle a conservé le contrôle, la décomptabilisation est interdite dans la mesure du montant de trésorerie ou d'autres actifs que l'entité pourrait avoir à payer.
- (o) *Swaps globaux de rendement.* Une entité peut vendre un actif financier à un cessionnaire et conclure avec ce dernier un swap global de rendement par lequel tous les flux de trésorerie liés au paiement des intérêts résultant de l'actif sous-jacent sont remis à l'entité en échange du paiement d'un montant fixe ou variable, toute augmentation ou diminution de la juste valeur de l'actif sous-jacent étant absorbée par l'entité. Dans ce cas, la décomptabilisation intégrale de l'actif est interdite.
- (p) *Swaps de taux d'intérêt.* Une entité peut transférer à un cessionnaire un actif financier à taux fixe et conclure un swap de taux d'intérêt avec le cessionnaire, dans le cadre duquel elle reçoit un taux d'intérêt fixe et paye un taux d'intérêt variable reposant sur un montant notionnel égal au montant de principal de l'actif financier transféré. Le swap de taux d'intérêt n'empêche pas la décomptabilisation de l'actif transféré, à condition que les paiements afférents au swap ne soient pas conditionnés par des paiements sur l'actif transféré.
- (q) *Swaps de taux d'intérêt amortissables.* Une entité peut transférer à un cessionnaire un actif financier à taux fixe remboursé au fil du temps et conclure avec le cessionnaire un swap de taux d'intérêt amortissable dans le cadre duquel elle reçoit un taux d'intérêt fixe et paye un taux d'intérêt variable reposant sur un montant notionnel. Si le montant notionnel du swap s'amortit de telle sorte qu'il est égal au montant en principal de l'actif financier transféré en cours à un moment donné, le swap aura généralement pour résultat que l'entité conservera un risque substantiel de remboursement par anticipation, auquel cas l'entité continue soit à comptabiliser l'intégralité de l'actif transféré, soit à comptabiliser l'actif transféré dans la mesure de son implication continue. A l'inverse, si l'amortissement du montant notionnel du swap n'est pas lié au montant en principal de l'actif transféré, ce swap n'entraînera pas la conservation, par l'entité, du risque de remboursement anticipé afférent à l'actif. De ce fait, il n'empêchera pas la décomptabilisation de l'actif transféré, à condition que les paiements afférents au swap ne soient pas conditionnés par des paiements d'intérêt sur l'actif transféré et que le swap n'ait pas pour effet que l'entité conserve un quelconque autre risque ou avantage significatif attaché au droit de propriété de l'actif transféré.

AG52. Le présent paragraphe illustre l'application de l'approche de l'implication continue lorsque l'implication continue de l'entité concerne une partie d'un actif financier.

▼ M2

Supposons qu'une entité détient un portefeuille de prêts remboursables par anticipation dont le coupon et le taux d'intérêt effectif s'élèvent à 10 % et dont le montant en principal et le coût amorti s'élèvent à 10 000 UM. Elle conclut une transaction dans laquelle, en échange d'un paiement de 9 115 UM, le cessionnaire obtient un droit sur un montant de 9 000 UM au titre des recouvrements en principal, plus les intérêts y afférents à 9,5 %. L'entité conserve des droits sur 1 000 UM de tout montant recouvré au titre du principal, majoré des intérêts y afférents à 10 % et de la marge supplémentaire de 0,5 % sur le solde de 9 000 UM en principal. Les montants recouverts sur les remboursements anticipés sont répartis proportionnellement entre l'entité et le cessionnaire à hauteur d'un rapport de 1 à 9, mais toute défaillance est déduite de la participation de 1 000 UM détenue par l'entité jusqu'à épuisement de cette participation. La juste valeur des prêts à la date de la transaction s'élève à 10 100 UM et la juste valeur estimée de la marge supplémentaire de 0,5 % s'élève à 40 UM.

L'entité détermine qu'elle a transféré certains risques et avantages importants liés au droit de propriété (par exemple, un important risque de remboursement anticipé) mais a également conservé certains risques et avantages importants liés au droit de propriété (en raison de la participation subordonnée conservée) et qu'elle a conservé le contrôle. Elle applique donc l'approche de l'implication continue.

Pour appliquer la présente Norme, l'entité analyse la transaction comme (a) une rétention d'une participation conservée exactement proportionnelle de 1 000 UM plus (b) la subordination de cette participation conservée de manière à fournir au cessionnaire un rehaussement de crédit en cas de pertes de crédit.

L'entité calcule que 9 090 UM (90 % de 10 100 UM) de la contrepartie reçue s'élevant à 9 115 UM représente la contrepartie d'une part exactement proportionnelle de 90 %. Le reste de la contrepartie reçue (25 UM) représente la contrepartie reçue au titre de la subordination de sa participation conservée afin de fournir au cessionnaire un rehaussement de crédit en cas de pertes de crédit. En outre, la marge supplémentaire de 0,5 % représente la contrepartie reçue au titre du rehaussement du crédit. En conséquence, la contrepartie totale reçue au titre du rehaussement du crédit s'élève à 65 UM (25 UM + 40 UM).

L'entité calcule le profit ou la perte réalisé sur la vente de la part de 90 % des flux de trésorerie. Dans l'hypothèse de l'indisponibilité de justes valeurs distinctes de la part de 10 % transférée et de la part de 90 % conservée à la date du transfert, l'entité répartit la valeur comptable de l'actif conformément au paragraphe 28 comme suit:

	<i>Juste valeur estimée</i>	<i>Pourcentage</i>	<i>Valeur comptable affectée</i>
Part transférée	9 090	90 %	9 000
Part conservée	1 010	10 %	1 000
	_____		_____
Total	10 100		10 000

L'entité calcule son profit ou sa perte afférent à la vente de la part de 90 % des flux de trésorerie par déduction de la valeur comptable affectée à la part transférée de la contrepartie reçue, c'est-à-dire 90 UM (9 090 UM – 9 000 UM). La valeur comptable de la part conservée par l'entité s'élève à 1 000 UM.

▼ **M2**

En outre, l'entité comptabilise l'implication continue qui résulte de la subordination de sa participation conservée au titre des pertes de crédit. Ainsi, elle comptabilise un actif de 1 000 UM (le montant maximum des flux de trésorerie qu'elle ne recevrait pas dans le cadre de la subordination) et un passif associé de 1 065 UM (soit le montant maximum des flux de trésorerie qu'elle ne recevrait pas dans le cadre de la subordination, soit 1 000 UM plus la juste valeur de la subordination, soit 65 UM).

L'entité utilise toutes les informations ci-dessus pour comptabiliser la transaction comme suit:

	<i>Débit</i>	<i>Crédit</i>
Actif initial	–	9 000
Actif comptabilisé aux fins de subordination ou de participation résiduelle	1 000	–
Actif correspondant à la contrepartie reçue sous la forme d'une marge supplémentaire	40	–
Profit ou perte (plus-value réalisée lors du transfert)	–	90
Passif	–	1 065
Trésorerie reçue	9 115	–
	<hr/>	<hr/>
Total	10 100	10 000

Immédiatement après la transaction, la valeur comptable de l'actif s'élève à 2 040 UM, constitués de 1 000 UM correspondant au coût affecté de la part conservée et de 1 040 UM représentant l'implication continue supplémentaire de l'entité résultant de la subordination de sa participation conservée en cas de pertes de crédit (qui comprend une marge supplémentaire de 40 UM).

Au cours des périodes suivantes, l'entité comptabilise la contrepartie reçue au titre de l'amélioration du crédit (65 UM) prorata temporis, accumule des intérêts sur l'actif comptabilisé par la méthode de l'intérêt effectif et comptabilise toute détérioration du crédit sur les actifs comptabilisés. A titre d'exemple de cette dernière situation, supposons qu'au cours de l'exercice suivant, on constate une perte de valeur des prêts sous-jacents de 300 UM. L'entité réduit son actif comptabilisé de 600 UM (300 UM correspondant à sa participation conservée et 300 UM à l'implication continue supplémentaire résultant de la subordination de sa participation conservée au titre des pertes de crédit) et réduit son passif comptabilisé de 300 UM. Le résultat net est une charge, au débit du compte de résultat, représentant une perte de valeur de 300 UM.

Achat ou vente normalisés d'un actif financier (paragraphe 38)

- AG53. Un achat ou une vente «normalisés» d'actifs financiers est comptabilisé soit selon le principe de la comptabilisation à la date de transaction, soit selon la date de règlement comme décrit aux paragraphes AG55 et AG56. La méthode utilisée est appliquée de façon cohérente à l'ensemble des achats et ventes d'actifs financiers appartenant à la même catégorie d'actifs financiers définie au paragraphe 9. A cette fin, les actifs détenus à des fins de transaction constituent une catégorie distincte des actifs désignés à leur juste valeur par le biais du compte de résultat.
- AG54. Un contrat qui impose ou autorise le règlement net de la variation de valeur du contrat n'est pas un contrat normalisé. Au contraire, ce contrat est comptabilisé comme un dérivé au cours de la période comprise entre la date de la transaction et la date de règlement.
- AG55. La date de transaction est la date à laquelle l'entité s'engage à acheter ou vendre un actif. La comptabilisation à la date de transaction fait référence (a) au fait de comptabiliser un actif à recevoir et le passif à payer à la date de transaction et (b) à la décomptabilisation d'un actif vendu ainsi que la comptabilisation de toute perte ou de tout profit sur

▼ M2

la sortie ainsi que la comptabilisation d'une créance sur l'acheteur pour un paiement à la date de transaction. En règle générale, l'intérêt ne commence à courir sur l'actif et le passif correspondant qu'à partir de la date de règlement qui est la date à laquelle il y a transfert du titre de propriété.

- AG56. La date de règlement est la date à laquelle un actif est livré à ou par l'entité. La comptabilisation à la date de règlement fait référence (a) au fait de comptabiliser un actif le jour de sa réception par l'entité et (b) à la décomptabilisation d'un actif et la comptabilisation de tout profit ou perte lié à la cession au jour où il a été livré par l'entité. Lorsqu'on applique le mode de comptabilisation à la date de règlement, l'entité comptabilise toute variation de la juste valeur de l'actif à recevoir au cours de la période allant de la date de transaction à la date de règlement de la même manière qu'elle comptabilise l'actif acquis. Autrement dit, la variation de valeur n'est pas comptabilisée pour les actifs comptabilisés au coût ou au coût amorti; elle est comptabilisée en résultat net pour les actifs classés en tant qu'actifs financiers à leur juste valeur par le biais du compte de résultat et elle est comptabilisée en capitaux propres pour les actifs classés comme actifs disponibles à la vente.

Décomptabilisation d'un passif financier (paragraphes 39 à 42)

- AG57. Un passif financier (ou une partie de passif financier) est éteint lorsque le débiteur, soit:
- (a) acquitte le passif (ou une partie du passif) en payant le créancier, normalement en trésorerie, ou autres actifs financiers, biens ou services;
soit
 - (b) est légalement dégagé de sa responsabilité première à l'égard du passif (ou d'une partie de celui-ci) par voie judiciaire ou par le créancier. (Cette condition peut être satisfaite même si le débiteur a donné une garantie)
- AG58. Si l'émetteur d'un instrument d'emprunt rachète cet instrument, la dette est éteinte même si l'émetteur est un teneur de marché de cet instrument ou qu'il a l'intention de le revendre à court terme.
- AG59. En l'absence d'une libération juridique, un paiement effectué à un tiers incluant une fiducie (parfois appelé «défaillance de fait») ne suffit pas à libérer le débiteur de son obligation première vis-à-vis du créancier.
- AG60. Si un débiteur paie un tiers pour assumer une obligation et informe son créancier du fait que le tiers a assumé sa dette, le débiteur ne décomptabilise pas la dette à moins que la condition énoncée au paragraphe AG57(b) soit satisfaite. Si le débiteur paie un tiers pour assumer une obligation et qu'il obtient de son créancier une libération juridique, le débiteur a éteint la dette. Toutefois, si le débiteur convient d'effectuer des paiements de la dette au tiers ou directement à son créancier initial, le débiteur comptabilise une nouvelle dette à l'égard du tiers.
- AG61. Alors qu'une libération juridique (par voie judiciaire ou par le créancier) entraîne la décomptabilisation du passif, l'entreprise peut avoir à comptabiliser un nouveau passif si les critères de décomptabilisation énoncés aux paragraphes 15 à 37 ne sont pas satisfaits pour les actifs financiers transférés. Si ces critères ne sont pas satisfaits, les actifs transférés ne sont pas décomptabilisés et l'entité comptabilise un nouveau passif au titre des actifs transférés.
- AG62. Aux fins du paragraphe 40, les conditions sont substantiellement différentes si la valeur actualisée des flux de trésorerie selon les nouvelles conditions, y compris les honoraires versés nets des honoraires reçus, et actualisée par application du taux d'intérêt effectif initial, est différente d'au minimum 10 % de la valeur actualisée des flux de trésorerie restants du passif financier initial. Dans le cas de la comptabilisation d'un échange d'instruments d'emprunt ou d'une modification des termes comme une extinction, les frais ou honoraires encourus sont comptabilisés en profit ou perte lors de l'extinction. Si l'échange ou la modification n'est pas comptabilisé(e) comme une extinction de la dette, tous les coûts ou honoraires encourus constituent un ajustement de la valeur comptable du passif et sont amortis sur la durée résiduelle du passif modifié.
- AG63. Dans certains cas, un créancier libère un débiteur de son obligation actuelle de paiement mais le débiteur assume une garantie de payer en cas de défaillance de la partie assumant la responsabilité première. Dans ce cas, le débiteur:

▼ **M2**

- (a) comptabilise un nouveau passif financier pour un montant fondé sur la juste valeur de son obligation au titre de la garantie;
- et il
- (b) comptabilise un profit ou une perte pour un montant fondé sur la différence entre (i) les produits payés et (ii) la valeur comptable du passif financier d'origine diminuée de la juste valeur du nouveau passif financier.

Évaluation (paragraphe 43 à 70)*Évaluation initiale d'actifs et de passifs financiers (paragraphe 43)*

- AG64. La juste valeur d'un instrument financier lors de sa comptabilisation initiale est normalement le prix de la transaction (c'est-à-dire la juste valeur de la contrepartie versée ou reçue, voir également le paragraphe AG76). Toutefois, si une partie de la contrepartie versée ou reçue correspond à un élément autre que l'instrument financier, la juste valeur de l'instrument financier est estimée par une technique de valorisation (voir paragraphes AG74 à AG79). Par exemple, la juste valeur d'un prêt ou d'une créance à long terme qui ne porte pas intérêt peut être estimée comme la valeur actualisée de l'ensemble des entrées de trésorerie futures, actualisées au(x) taux d'intérêt prévalant sur le marché pour un instrument similaire (quant à la devise, à l'échéance, au type de taux d'intérêt et à d'autres facteurs) ayant une notation similaire. Tout montant supplémentaire prêté constitue une charge ou une réduction du résultat, à moins qu'il ne remplisse les conditions de comptabilisation comme un autre type d'actif.
- AG65. Si une entité émet un prêt assorti d'un taux d'intérêt hors marché (par exemple, 5 % alors que le taux de marché pour des prêts analogues s'élève à 8 %) et reçoit en contrepartie des commissions prélevées à la mise en place, l'entité comptabilise le prêt à sa juste valeur, c'est-à-dire net des commissions reçues. L'entité amortit la décote hors marché en résultat par la méthode du taux d'intérêt effectif.

Évaluation ultérieure d'actifs financiers (paragraphe 45 et 46)

- AG66. Si un instrument financier préalablement comptabilisé comme un actif financier est évalué à sa juste valeur et si la juste valeur devient négative, il est comptabilisé comme passif financier de la manière indiquée au paragraphe 47.
- AG67. L'exemple qui suit illustre la comptabilisation des coûts de transaction lors de l'évaluation initiale et ultérieure d'un actif financier disponible à la vente. Un actif est acquis à 100 UM plus une commission d'achat de 2 UM. L'actif est initialement comptabilisé à 102 UM. La date de reporting suivante intervient lendemain; alors que le cours de l'actif sur le marché s'élève à 100 UM. Si l'actif était vendu, une commission de 3 UM serait payée. A cette date, l'actif est évalué à 100 UM (sans se préoccuper de l'éventuelle commission de vente) et une perte de 2 UM est comptabilisée en capitaux propres. Si l'actif financier disponible à la vente présente des paiements fixes ou déterminables, les coûts de transaction sont amortis en résultat par la méthode du taux d'intérêt effectif. Si l'actif financier disponible à la vente n'a pas de paiements fixes ou déterminables, les coûts de transaction sont comptabilisés en résultat lorsque l'actif est décomptabilisé ou est déprécié.
- AG68. Les instruments classés comme des prêts et créances sont évalués au coût amorti que l'entité ait ou non l'intention de les conserver jusqu'à leur échéance.

Considération de l'évaluation de la juste valeur (paragraphe 48 et 49)

- AG69. La définition de la juste valeur repose sur une présomption de poursuite de l'activité de l'entité sans aucune intention ou nécessité de la liquider, de réduire de façon importante l'étendue de ses activités ou de s'engager dans une transaction à des conditions défavorables. La juste valeur n'est donc pas le montant qu'une entité recevrait ou payerait dans une transaction contrainte, une liquidation involontaire, ou une vente de biens sur saisie. La juste valeur reflète toutefois la qualité du crédit de l'instrument.
- AG70. La présente Norme utilise les termes «cours acheteur» et «cours vendeur» (parfois appelé cours offert actuel) dans le contexte de cours cotés sur un marché et le terme «écart cours acheteur- cours vendeur» ne concerne que les coûts de transaction. Les autres

▼ M2

ajustements permettant de parvenir à la juste valeur (par exemple en fonction du risque de crédit de la contrepartie) ne sont pas inclus dans le terme «écart cours acheteur- cours vendeur».

Marché actif: Prix coté

- AG71. Un instrument financier est considéré comme coté sur un marché actif si des cours sont aisément et régulièrement disponibles auprès d'une bourse, d'un courtier, d'un négociateur, d'un secteur d'activité, d'un service d'évaluation des prix ou d'une agence réglementaire et que ces prix représentent des transactions réelles et intervenant régulièrement sur le marché dans des conditions de concurrence normale. La juste valeur est définie en termes de prix convenu entre un acheteur et un vendeur consentants et agissant dans des conditions de concurrence normale. L'objectif de la détermination de la juste valeur d'un instrument financier négocié sur un marché actif est de parvenir au prix auquel la transaction interviendrait à la date de clôture pour cet instrument (c'est-à-dire sans modifier ni reconditionner l'instrument) sur le marché actif le plus avantageux auquel l'entité a un accès immédiat. L'entité ajuste toutefois le prix sur le marché le plus avantageux de manière à refléter toute différence de risque de crédit de la contrepartie entre les instruments négociés sur ce marché et celui qui est évalué. L'existence de cotations publiées sur un marché actif constitue la meilleure indication de la juste valeur; lorsqu'elles existent, elles sont utilisées pour évaluer l'actif ou le passif financier.
- AG72. Le prix approprié coté sur un marché pour un actif détenu ou un passif à émettre est habituellement le cours acheteur actuel et, pour un actif destiné à être acheté ou un passif destiné à être détenu, le cours vendeur. Lorsqu'une entité a des actifs et des passifs présentant des risques de marché qui se compensent, elle peut prendre les cours milieu de marché comme base d'établissement de la juste valeur des positions des risques qui se compensent et appliquer le cours acheteur ou le cours vendeur à la position nette ouverte, selon le cas. Quand les cours acheteurs ou vendeurs ne sont pas disponibles, le prix de la transaction la plus récente donne une indication de la juste valeur actuelle à condition qu'il n'y ait pas eu de changement significatif dans les conditions économiques depuis la date de la transaction. En cas de changement de ces conditions depuis la date de la transaction (par exemple changement du taux d'intérêt sans risque après la cotation la plus récente d'une obligation d'entreprise), la juste valeur reflète ces changements par référence à des prix ou à des taux actuels pour des instruments financiers similaires, selon le cas. De même, si l'entité peut démontrer que le dernier cours de transaction ne correspond pas à la juste valeur (par exemple parce qu'il reflétait le montant qu'une entité recevrait ou payerait dans le cadre d'une transaction contrainte, une liquidation involontaire, ou une vente de biens sur saisie), ce cours est ajusté. La juste valeur d'un portefeuille d'instruments financiers est le produit du nombre d'unités de chaque instrument par son cours coté sur le marché. S'il n'existe pas de cours publié sur un marché actif pour un instrument financier pris dans sa totalité mais s'il existe des marchés actifs pour ses différentes composantes, la juste valeur est déterminée à partir des cours de marché pertinents de ces différentes composantes.
- AG73. Si un taux (plutôt qu'un cours) est coté sur un marché actif, l'entité utilise ce taux de marché comme une donnée à intégrer dans une technique de valorisation pour déterminer la juste valeur. Si le taux coté de marché n'inclut pas le risque de crédit ou d'autres facteurs que des intervenants sur le marché incluraient dans l'évaluation de l'instrument, l'entité procède à un ajustement en fonction de ces facteurs.

Absence de marché actif: Technique de valorisation

- AG74. Si le marché d'un instrument financier n'est pas actif, l'entité établit la juste valeur par application d'une technique de valorisation. Les techniques de valorisation comprennent l'utilisation de transactions récentes dans des conditions de concurrence normale entre parties informées et consentantes, si elles sont disponibles, la référence à la juste valeur actuelle d'un autre instrument identique en substance, l'analyse des flux de trésorerie actualisés et les modèles de valorisation des options. S'il existe une technique de valorisation couramment utilisée par les intervenants sur le marché pour évaluer l'instrument et s'il a été démontré que cette technique produit des estimations fiables des prix obtenus dans des transactions sur le marché réel, l'entité applique cette technique.

▼ M2

- AG75. L'objectif de l'application d'une technique de valorisation est d'établir ce qu'aurait été le prix de transaction à la date d'évaluation dans le cadre d'un échange dans des conditions de pleine concurrence motivé par des considérations commerciales normales. La juste valeur est estimée sur la base des résultats d'une technique de valorisation qui utilise au maximum des données de marché, et qui repose aussi peu que possible sur des données spécifiques à l'entité. On attend d'une technique de valorisation qu'elle parvienne à une estimation réaliste de la juste valeur si (a) elle reflète raisonnablement la façon dont on s'attend à ce que le marché valorise l'instrument et (b) les données introduites dans la technique de valorisation représentent raisonnablement les attentes du marché et les évaluations des facteurs de risque et de rendement inhérents à l'instrument financier.
- AG76. Par conséquent, une technique de valorisation (a) intègre tous les facteurs que les intervenants sur le marché prendraient en considération pour fixer un prix et (b) est conforme aux méthodes économiques acceptées pour la fixation du prix d'instruments financiers. Une entité calibre périodiquement la technique de valorisation et en vérifie la validité en utilisant les prix des transactions courantes sur le marché qui peuvent être observées pour le même instrument (sans modification ni reconditionnement) ou selon des données de marché observable. Une entité obtient des données de marché en se référant au marché d'origine ou d'acquisition de l'instrument. La meilleure indication de la juste valeur d'un instrument financier lors de sa comptabilisation initiale est le prix de la transaction (c'est-à-dire la juste valeur de la contrepartie versée ou reçue), à moins que la juste valeur de cet instrument ne soit attestée par comparaison avec d'autres transactions actuelles de marché observables portant sur le même instrument (sans modification ni reconditionnement) ou sur la base d'une technique de valorisation dont les variables ne comprennent que des données provenant de marchés observables.
- AG77. L'acquisition initiale ou l'émission d'un actif financier ou encore la création d'un passif financier est une transaction de marché qui donne une base d'estimation de la juste valeur de l'instrument financier. En particulier, si l'instrument financier est un instrument d'emprunt (tel qu'un prêt), sa juste valeur peut être déterminée par référence aux conditions prévalant sur le marché à sa date d'acquisition ou d'émission et aux conditions prévalant sur le marché ou aux taux d'intérêt actuellement facturés par l'entité ou par des tiers pour des instruments d'emprunt similaires (c'est-à-dire avec une durée résiduelle, un profil de flux de trésorerie, une devise, un risque de crédit, une garantie et un taux d'intérêt similaires). À l'inverse, pour autant qu'il n'y ait pas de changement du risque de crédit du débiteur et des marges de crédit applicables après la création de l'instrument d'emprunt, une estimation du taux d'intérêt actuel sur le marché peut également être obtenue en utilisant un taux d'intérêt de référence reflétant une meilleure qualité de crédit que l'instrument d'emprunt sous-jacent, en maintenant constante la marge de crédit, et en procédant aux ajustements nécessaires pour tenir compte des fluctuations du taux d'intérêt de référence à compter de la date de création. Si les conditions ont changé depuis la dernière transaction sur le marché, la variation correspondante de la juste valeur de l'instrument financier évalué est déterminée par référence aux prix ou aux taux actuels pour des instruments financiers similaires ajustés, selon le cas, pour tenir compte de toute différence par rapport à l'instrument évalué.
- AG78. Il est possible que les mêmes informations ne soient pas disponibles à chaque date d'évaluation. Par exemple, à la date à laquelle une entité consent un prêt ou acquiert un instrument d'emprunt qui n'est pas négocié sur un marché actif, l'entité a un prix de transaction qui est également un prix de marché. Toutefois, il est possible qu'aucune nouvelle information sur les transactions ne soit disponible à la date d'évaluation suivante et, même si l'entité peut déterminer le niveau général des taux d'intérêt du marché, elle peut ne pas savoir quel niveau de risque de crédit ou d'autre risque les intervenants sur le marché prendraient en considération pour la fixation du prix de l'instrument à cette date. Une entité peut ne pas disposer d'informations concernant des transactions récentes, pour déterminer la marge de crédit appropriée à additionner au taux d'intérêt de base pour déterminer un taux d'actualisation en vue du calcul de la valeur actualisée. Il serait raisonnable de supposer, sauf preuve du contraire, qu'aucun changement n'est intervenu dans la marge telle qu'elle existait à la date d'octroi du prêt. Toutefois, l'entité doit entreprendre les efforts raisonnablement nécessaires pour déterminer s'il y a des indices de modification de ces facteurs. Si de tels indices existent, l'entité prendra en considération l'impact de ce changement pour déterminer la juste valeur de l'instrument financier.

▼ **M2**

AG79. En appliquant l'analyse de la valeur actualisée des flux de trésorerie, une entité utilise un ou plusieurs taux d'actualisation égal(aux) au taux de rendement prévalant pour des instruments financiers dont les termes et les caractéristiques sont pour l'essentiel identiques, notamment en ce qui concerne la qualité de crédit de l'instrument, le terme résiduel sur la base duquel est fixé le taux d'intérêt contractuel, la durée restant à courir jusqu'au remboursement du principal et la devise dans laquelle les paiements doivent être effectués. Les créances et les dettes à court terme sans taux d'intérêt déclaré peuvent être évaluées au montant de la facture d'origine, si l'effet de l'actualisation est négligeable.

Absence de marché actif: Instruments de capitaux propres

AG80. La juste valeur de placements dans des instruments de capitaux propres qui n'ont pas de cours coté sur un marché actif et de dérivés qui sont liés à des instruments de capitaux propres non cotés et qui doivent être réglés par remise de tels instruments (voir les paragraphes 46(c) et 47) peut être évaluée de façon fiable si (a) la variabilité de la gamme des estimations raisonnables de la juste valeur n'est pas significative pour cet instrument ou (b) si la probabilité des différentes estimations dans l'intervalle peuvent être raisonnablement appréciées et utilisées pour estimer la juste valeur.

AG81. Dans de nombreuses situations, la variabilité de la gamme des estimations de la juste valeur des investissements dans des instruments de capitaux propres qui n'ont pas de prix coté sur un marché actif et des dérivés qui sont liés à des instruments de capitaux propres non cotés et qui doivent être réglés par remise de tels instruments (voir les paragraphes 46(c) et 47) sera probablement non significative. Il est généralement possible d'estimer la juste valeur d'un actif financier qu'une entité a acquis auprès d'un tiers. Toutefois, si la gamme des estimations raisonnables de la juste valeur est significative et s'il est impossible d'apprécier raisonnablement les probabilités des différentes estimations, l'entité est empêché de mesurer l'instrument à sa juste valeur.

Données des techniques de valorisation

AG82. Une technique appropriée d'estimation de la juste valeur d'un instrument financier donné intégrerait tant des données de marché observables relatives aux conditions du marché que d'autres facteurs susceptibles d'affecter la juste valeur de l'instrument. La juste valeur d'un instrument financier sera basée sur un ou plusieurs des facteurs suivants (et peut-être d'autres).

(a) *La valeur temps de l'argent (c'est-à-dire l'intérêt au taux de base ou taux sans risque)*. Les taux d'intérêt de base peuvent généralement être obtenus d'après les cours observables des obligations d'État et font souvent l'objet de publication dans des revues financières. Ces taux varient typiquement d'après les dates attendues des flux de trésorerie projetés, en fonction d'une courbe de taux d'intérêts, selon les différentes échéances. Pour des raisons pratiques, une entité peut utiliser comme taux de référence un taux général bénéficiant d'une acceptation couramment admise et aisément observable, tel que le LIBOR ou un taux de swap. (Puisqu'un taux tel que le LIBOR n'est pas le taux d'intérêt sans risque, l'ajustement approprié du risque de crédit pour l'instrument financier considéré se détermine par comparaison du risque de crédit de l'instrument financier considéré au risque de crédit inclus dans le taux de référence.) Dans certains pays, les obligations d'État peuvent comporter un risque de crédit significatif et peuvent ne pas constituer un taux d'intérêt de base de référence stable pour des instruments libellés dans cette monnaie. Il se peut que certaines entités de ces pays bénéficient d'une meilleure solvabilité et d'un taux d'intérêt emprunteur inférieur à celui de l'État. Dans ce cas, il peut être plus approprié de déterminer les taux d'intérêt de base par référence aux taux d'intérêt des obligations les mieux cotées émises par des entreprises et libellées dans la devise de cette juridiction.

(b) *Risque de crédit*. L'effet du risque de crédit sur la juste valeur (c'est-à-dire la prime ajoutée au taux d'intérêt de base en rémunération du risque de crédit) peut s'obtenir d'après les cours de marché observables d'instruments cotés présentant une qualité de crédit différente ou bien d'après les taux d'intérêt observables facturés par les prêteurs pour des prêts assortis de notations de crédit diverses.

▼ M2

- (c) *Cours de change des monnaies étrangères.* Des marchés des changes actifs existent pour la plupart des principales devises, et les prix sont publiés quotidiennement dans des publications financières.
- (d) *Prix des marchandises.* Des prix de marché observables existent pour de nombreuses marchandises.
- (e) *Prix des instruments de capitaux propres.* Les prix (et les indices de prix) d'instruments de capitaux propres négociés sont aisément observables sur certains marchés. Des techniques basées sur le concept de la valeur actualisée peuvent être utilisées pour estimer le prix de marché actuel d'instruments de capitaux propres pour lesquels il n'existe aucun cours observable.
- (f) *Volatilité (c'est-à-dire l'amplitude des variations futures des prix de l'instrument financier ou d'un autre élément).* En général, la volatilité d'éléments activement négociés peut être raisonnablement estimée d'après les données historiques de marché ou par le recours aux volatilités implicites des cours actuels de marché.
- (g) *Risque de remboursement anticipé et risque de rachat.* Le rythme de remboursements anticipés attendus d'actifs financiers et le rythme de rachats attendus de passifs financiers peuvent être estimés d'après des données historiques. (La juste valeur d'un passif financier susceptible d'être racheté par la contrepartie ne peut être inférieure à la valeur actuelle du montant du rachat — voir paragraphe 49.)
- (h) *Frais de gestion d'un actif financier ou d'un passif financier.* Les frais de gestion peuvent être estimés à l'aide de comparaisons avec des commissions actuelles facturées par d'autres participants de marché. Si les frais de gestion d'un actif financier ou d'un passif financier sont significatifs, et si d'autres participants de marché sont confrontés à des frais comparables, l'émetteur prendra ceux-ci en considération pour déterminer la juste valeur de cet actif financier ou de ce passif financier. Il est probable que la juste valeur, à l'origine d'un droit contractuel sur des commissions futures soit égale aux coûts d'octroi payés pour ces commissions, sauf si les commissions futures et coûts liés sont disproportionnés par rapport aux références du marché.

Profits et pertes (paragraphe 55 à 57)

AG83. Une entité applique IAS 21 aux actifs financiers et aux passifs financiers qui sont des éléments monétaires conformément à IAS 21 et qui sont libellés en une monnaie étrangère. En vertu d'IAS 21, tout profit et perte de change sur actifs monétaires et sur passifs monétaires sont comptabilisés en résultat. L'exception à cette règle est l'élément monétaire désigné comme instrument de couverture soit dans une couverture de flux de trésorerie (voir paragraphes 95 à 101) soit dans une couverture d'un investissement net (voir paragraphe 102). Pour la comptabilisation de profits et de pertes de change selon IAS 21, un actif financier monétaire disponible à la vente est traité comme s'il était comptabilisé au coût amorti dans la monnaie étrangère. En conséquence, pour un tel actif financier, les écarts de change résultant de changements du coût amorti sont comptabilisés en résultat et les autres changements de la valeur comptable sont comptabilisés conformément au paragraphe 55(b). Pour les actifs financiers disponibles à la vente qui ne sont pas des éléments monétaires selon IAS 21 (par exemple les instruments de capitaux propres), le profit ou la perte comptabilisés directement en capitaux propres conformément au paragraphe 55(b) comprend toute composante de change associée. S'il existe une relation de couverture entre un actif monétaire non dérivé et un passif monétaire non dérivé, les changements de la composante de change de ces instruments financiers sont comptabilisés en résultat.

*Dépréciation et irrécouvrabilité d'actifs financiers (paragraphe 58 à 70)**Actif financiers comptabilisés au coût amorti (paragraphe 63 à 65)*

AG84. La dépréciation d'un actif financier comptabilisé au coût amorti est évaluée en utilisant le taux d'intérêt effectif d'origine de l'instrument financier, parce qu'une actualisation au taux d'intérêt de marché actuel reviendrait en fait à imposer une évaluation à la juste valeur, à des actifs financiers qui sont par ailleurs évalués au coût amorti. Si les conditions d'un prêt, d'une créance ou d'un placement détenu jusqu'à son échéance sont renégociés ou modifiés à cause des difficultés financières de l'emprunteur ou de l'émetteur, la dépréciation est

▼ M2

évaluée en utilisant le taux d'intérêt effectif d'origine avant la modification de ces conditions. Les flux de trésorerie relatifs aux créances à court terme ne sont pas actualisés si l'effet de l'actualisation est non significatif. Si un prêt, une créance, ou un placement détenu jusqu'à son échéance est assorti d'un taux d'intérêt variable, le taux d'actualisation à utiliser pour évaluer une éventuelle perte de valeur selon le paragraphe 63 est(ont) le(s) taux d'intérêt effectif(s) actuel(s) déterminé(s) selon le contrat. En pratique, un créancier peut évaluer la dépréciation d'un actif financier comptabilisé au coût amorti sur la base de la juste valeur d'un instrument en utilisant un prix de marché observable. Le calcul de la valeur actualisée des flux de trésorerie estimés futurs d'un actif financier garanti reflète les flux de trésorerie qui pourraient résulter d'une saisie après déduction des coûts d'obtention et de vente des instruments de garantie, que la saisie soit probable ou non.

- AG85. Le processus d'estimation de la dépréciation prend en considération tous les éléments exposés au risque de crédit, et pas seulement ceux qui concernent une faible qualité de crédit. Par exemple, si une entité utilise un système interne de notation de crédit, elle prend en considération toutes les notes de crédit, et pas seulement celles qui reflètent une forte détérioration du crédit.
- AG86. Le processus d'estimation du montant d'une perte de valeur peut se traduire soit par un montant unique, soit par un éventail de montants possibles. Dans ce dernier cas, l'entité comptabilise une perte de valeur égale à la meilleure estimation de la l'éventail (*) tenant compte de l'ensemble des informations pertinentes disponibles avant la publication des états financiers à propos des conditions existantes à la date de clôture.
- AG87. Pour réaliser une évaluation collective de la dépréciation, les actifs financiers sont groupés selon des caractéristiques de risque de crédit similaires, indicatives de la capacité des débiteurs à payer tous les montants dus conformément aux conditions contractuelles (par exemple d'après l'évaluation du risque de crédit ou d'après un processus de notation qui tient compte du type d'actif, du secteur d'activité, de la situation géographique, du type d'instrument de garantie, de l'éventuel retard de paiement observé, et d'autres facteurs pertinents). Les caractéristiques retenues sont pertinentes pour estimer les flux de trésorerie futurs de ces groupes d'actifs en ce qu'elles sont indicatives de la capacité du débiteur à payer tous les montants dus conformément aux conditions contractuelles des actifs évalués. Toutefois, la probabilité de perte et les autres statistiques de perte différent, au niveau d'un groupe, entre (a) les actifs ayant fait individuellement l'objet d'une évaluation de dépréciation et qui s'avèrent ne pas être dépréciés, et (b) les actifs n'ayant pas fait individuellement l'objet d'une vérification de dépréciation, avec pour résultat qu'une dépréciation d'un autre montant pourrait être requis. En l'absence de groupe d'actifs présentant des caractéristiques de risques similaires, un entité n'effectue pas la vérification supplémentaire.
- AG88. Les pertes de valeur comptabilisées pour un groupe constituent une étape intermédiaire en attendant l'identification des pertes de valeur sur des actifs individuels dans le groupe d'actifs financiers soumis collectivement s à une évaluation de dépréciation. Dès que sont disponibles des informations qui identifient spécifiquement des pertes relatives à des actifs dépréciés individuellement dans un groupe, ces actifs sont retirés du groupe.
- AG89. Les flux de trésorerie futurs d'un groupe d'actifs financiers faisant collectivement l'objet d'une évaluation de dépréciation sont estimés sur la base d'un historique de pertes enregistrées sur des actifs présentant des caractéristiques de risque similaires à celles du groupe. Les entités qui n'ont pas d'historique de pertes propre ou dont l'expérience est insuffisante utilisent l'expérience d'entités similaires pour des groupes d'actifs financiers comparables. L'historique de pertes est ajusté sur la base des données observables actuelles afin de refléter les effets des circonstances actuelles qui n'affectaient pas la période sur laquelle est basé t l'historique de pertes et à supprimer les effets des circonstances comprises dans la période historique qui n'existent pas actuellement. Les estimations de variations des flux de trésorerie futurs reflètent et sont directement cohérentes avec les évolutions des données observables liées d'une période à l'autre (tels que les variations des taux de chômage, des prix immobiliers, des prix

(*) IAS 37, paragraphe 39 propose des commentaires sur la manière de déterminer la meilleure estimation dans un éventail de résultats possibles.

▼ **M2**

des marchandises, de la solvabilité ou d'autres facteurs indicatifs de pertes encourues dans le groupe et de leur amplitude). La méthodologie et les hypothèses utilisées pour estimer les flux de trésorerie futurs sont régulièrement revues afin de réduire les différences éventuelles entre les estimations de perte et l'historique de perte réel.

- AG90. A titre d'exemple d'application du paragraphe AG89, une entité peut déterminer, d'après sa propre expérience, qu'une des principales causes de défaillances en matières de prêts sur cartes de crédit est le décès de l'emprunteur. L'entité peut observer que le taux de décès reste inchangé d'une année à l'autre. Néanmoins, certains emprunteurs du groupe des prêts sur cartes de crédit de l'entité peuvent être décédés pendant l'exercice considéré, ce qui signifie la survenance d'une perte de valeur sur ces prêts, même si à la fin de l'année, l'entité n'a pas encore connaissance de l'identité précise des emprunteurs décédés. Il serait opportun de comptabiliser une perte de valeur pour ces pertes « encourues mais non encore significatives ». En revanche, il ne serait pas opportun de comptabiliser une perte de valeur pour les décès dont la survenance est attendue au cours d'une période future, puisque l'indispensable événement générateur de perte (le décès de l'emprunteur) n'est pas encore survenu.
- AG91. Au moment d'utiliser des taux historiques de perte dans l'estimation de flux de trésorerie futurs, il est important que les informations relatives aux taux historiques de perte soient appliquées à des groupes définis d'une manière cohérente avec les groupes pour lesquels les taux historiques de perte ont été observés. C'est pourquoi la méthode utilisée doit permettre d'associer à chaque groupe des informations sur les historiques de pertes provenant de groupes d'actifs aux caractéristiques de risque de crédit similaires, et des données observables pertinentes reflétant les circonstances actuelles.
- AG92. Des approches fondées sur des formules ou des méthodes statistiques peuvent être utilisées pour déterminer les pertes de valeur dans un groupe d'actifs financiers (par exemple pour des prêts de faible importance) pour autant qu'elles soient cohérentes avec les exigences des paragraphes 63 à 65 et AG87 à AG91. Tout modèle utilisé doit incorporer l'effet de la valeur temps de l'argent, tenir compte des flux de trésorerie pour la durée de vie résiduelle d'un actif (et pas seulement pour l'année suivante), tenir compte de la maturité des prêts au sein du portefeuille, et ne pas donner lieu à une perte de valeur lors de la comptabilisation initiale d'un actif financier.

Comptabilisation de produits financiers après une dépréciation

- AG93. Dès qu'un actif financier ou un groupe d'actifs financiers similaires a été déprécié à la suite d'une perte de valeur, les produits d'intérêt ultérieurs sont comptabilisés sur la base du taux d'intérêt utilisé pour actualiser les flux de trésorerie futurs en vue d'évaluer la perte de valeur.

Opérations de couverture (paragraphes 71 à 102)

Instruments de couverture (paragraphes 72 à 77)

Instruments qualifiés (paragraphes 72 et 73)

- AG94. La perte potentielle sur une option vendue par une entité peut être sensiblement supérieure au gain potentiel de valeur d'un élément couvert lié. En d'autres termes, une option vendue n'est pas efficace pour réduire le risque sur le résultat d'un élément couvert. Par conséquent, une option vendue ne remplit pas les conditions requises pour être un instrument de couverture sauf à être désignée comme compensant une option achetée, y compris une option incorporée à un autre instrument financier (par exemple une option d'achat émise utilisée en couverture d'un passif susceptible de rachat anticipé). Au contraire, une option achetée comporte des gains potentiels égaux, ou supérieurs aux pertes et par conséquent a la capacité de réduire l'exposition à un profit ou une perte par suite de variations de juste valeur ou de flux de trésorerie. En conséquence, elle peut être qualifiée d'instrument de couverture.
- AG95. Un placement détenu jusqu'à l'échéance et comptabilisé au coût amorti peut être désigné comme un instrument de couverture contre les risques de change.
- AG96. Un placement dans un instrument de capitaux propres non coté qui n'est pas comptabilisé à la juste valeur parce que sa juste valeur ne

▼ **M2**

peut être mesurée de manière fiable, ou un dérivé qui est lié à cet instrument de capitaux propres non coté et qui doit être réglé par remise de cet instrument (voir paragraphes 46(c) et 47), ne peuvent être désignés en tant qu'instrument de couverture.

- AG97. Les instruments de capitaux propres d'une entité ne sont pas des actifs ou des passifs financiers de l'entreprise; ils ne peuvent par conséquent pas être désignés comme des instruments de couverture.

Éléments couverts (paragraphes 78 à 84)

Éléments qualifiés (paragraphes 78 à 80)

- AG98. Un engagement ferme d'acquisition d'une entreprise dans le cadre d'un regroupement d'entreprises ne peut être un élément couvert sauf pour le risque de change qui y est associé, car les autres risques couverts ne peuvent être spécifiquement identifiés et évalués. Ces autres risques sont des risques généraux d'activité.
- AG99. Une participation mise en équivalence ne peut être un élément couvert dans une opération de couverture de la juste valeur car la méthode de mise en équivalence comptabilise en résultat la quote-part de l'investisseur dans le résultat de l'entité associée et non les variations de juste valeur de la participation. Pour une raison analogue, une participation dans une filiale consolidée ne peut être un élément couvert dans une couverture de juste valeur car la consolidation comptabilise en résultat le résultat comptabilisé par la filiale et non les variations de juste valeur de la participation. La couverture d'un investissement net dans une activité à l'étranger est un cas de figure différent, parce qu'il s'agit de la couverture de l'exposition au risque de change et non pas d'une couverture de la juste valeur de la variation de valeur de l'investissement.

Désignation d'éléments financiers comme éléments couverts (paragraphes 81 et 81A).

- AG99A. [...] L'entité peut désigner l'ensemble des flux de trésorerie de l'actif financier ou du passif financier tout entier comme étant l'élément couvert, et ne les couvrir que contre un risque particulier seulement (par exemple contre les seuls changements attribuables aux fluctuations du LIBOR). Par exemple, dans le cas d'un passif financier dont le taux d'intérêt effectif est inférieur de 100 points de base au LIBOR, une entité peut désigner comme élément couvert le passif tout entier (c'est-à-dire le principal majoré des intérêts calculés au LIBOR moins 100 points de base) et couvrir ce changement de la juste valeur ou des flux de trésorerie de ce passif tout entier qui est attribuable aux variations du LIBOR. L'entité peut également choisir un taux de couverture différent de l'unité afin d'améliorer l'efficacité de la couverture comme indiqué au paragraphe AG100.
- AG99B. En outre, si un instrument financier à taux fixe est couvert après son émission et que les taux d'intérêt ont changé entre-temps, l'entité peut désigner une partie égale à un taux de référence [...]. Par exemple, supposons qu'une entité émet un actif financier à taux fixe de 100 UM assorti d'un taux d'intérêt effectif de 6 % alors que le LIBOR s'élève à 4 %. Elle commence à couvrir cet actif peu de temps après, alors que le LIBOR a augmenté à 8 % et que la juste valeur de l'actif a diminué à 90 UM. L'entité calcule que si elle avait acheté l'actif à la date de sa première désignation comme élément couvert, à sa juste valeur du moment soit 90 UM, le rendement effectif se serait élevé à 9,5 %. [...] L'entité peut désigner une partie de LIBOR de 8 % constituée partiellement des flux de trésorerie liés à l'intérêt contractuel et partiellement de la différence entre la juste valeur actuelle (90 UM) et le montant dû à l'échéance (à savoir 100 UM).

Désignation d'éléments non financiers comme éléments couverts (paragraphe 82)

- AG100. Les variations de prix d'un élément constitutif ou d'une composante d'un actif non financier ou d'un passif non financier n'ont généralement pas, sur le prix de l'élément, une incidence prévisible et mesurable séparément qui soit comparable, par exemple, à l'effet d'une variation des taux d'intérêt du marché sur le prix d'une obligation. Dès lors, un actif non financier ou un passif non financier n'est un élément couvert que dans son intégralité ou en matière de risque de change. S'il y a une différence entre les termes de l'instrument de couverture et ceux de l'instrument couvert (telle une couverture de l'achat prévu de café brésilien par le recours à un contrat à terme pour l'achat de café

▼ M2

colombien à des conditions similaires par ailleurs), la relation de couverture peut néanmoins être qualifiée comme telle pour autant que toutes les conditions du paragraphe 88 soient réunies, y compris le fait que l'on s'attende à ce que la couverture soit hautement efficace. A cet effet, le montant de l'instrument de couverture peut être supérieur ou inférieur à celui de l'élément couvert si cela améliore l'efficacité de la relation de couverture. Par exemple, une analyse de régression peut être réalisée pour établir une relation statistique entre l'élément couvert (par exemple une transaction sur le café brésilien) et l'instrument de couverture (par exemple une transaction sur le café colombien). S'il existe une relation statistique réelle entre les deux variables (c'est-à-dire entre les prix unitaires du café brésilien et du café colombien), la pente de la droite de régression peut être utilisée pour établir le ratio de couverture qui maximisera l'efficacité attendue. Par exemple, si la pente de la droite de régression s'élève à 1,02, un rapport de couverture basé sur 0,98 volume d'éléments couverts pour 1,00 volume d'instruments de couverture maximise l'efficacité attendue. Toutefois, il se peut que la relation de couverture débouche sur une inefficacité, qui est comptabilisée en résultat au cours de la durée de la relation de couverture.

Désignation de groupes d'éléments en tant qu'éléments couverts (paragraphe 83 et 84)

AG101. La couverture d'une position nette globale (par exemple le solde net de l'ensemble des actifs à taux fixe et des passifs à taux fixe aux échéances similaires) plutôt que d'un élément couvert spécifique, ne remplit pas les conditions requises pour la comptabilité de couverture. Mais il est possible d'obtenir approximativement le même effet de comptabilité de couverture sur le résultat net, pour ce type de relation de couverture, en désignant comme position couverte une partie des éléments sous-jacents. Par exemple, une banque ayant un montant d'actifs de 100 UM et un montant de passifs de 90 UM présentant des risques et des termes similaires, qui souhaite couvrir l'exposition nette de 10 UM, peut désigner comme élément couvert un montant de 10 UM dans ces actifs. Elle peut recourir à ce processus de désignation si ces actifs et ces passifs sont des instruments à taux fixe, auquel cas il s'agit d'une couverture de la juste valeur ou si ce sont des instruments à taux variable, auquel cas il s'agit d'une couverture de flux de trésorerie. De même, si une entité a pris un engagement ferme d'achat en devise de 100 UM et un engagement ferme de vente en devise de 90 UM, elle peut couvrir le solde net de 10 UM en achetant un dérivé et en le désignant comme instrument de couverture associé à un montant de 10 UM sur un engagement ferme d'achat de 100 UM.

Comptabilité de couverture (paragraphe 85 à 102)

AG102. La couverture de l'exposition d'un instrument à taux fixe au risque de variations de la juste valeur résultant de variations des taux d'intérêt est un exemple de couverture de la juste valeur. Cette opération de couverture peut être réalisée soit par l'émetteur, soit par le porteur.

AG103. Un exemple de couverture de flux de trésorerie est l'utilisation d'un swap pour transformer un emprunt à taux variable en un emprunt à taux fixe (c'est-à-dire la couverture d'une transaction future dans laquelle les flux de trésorerie futurs couverts sont les futurs paiements d'intérêt).

AG104. La couverture d'un engagement ferme (par exemple la couverture du risque de variation de prix du combustible, dans un engagement contractuel non comptabilisé d'un producteur d'électricité relatif à l'achat de combustible à un prix fixe) est la couverture d'une exposition au risque de variation de juste valeur. Une telle couverture est donc bien une couverture de la juste valeur. Cependant, selon le paragraphe 87, la couverture du risque de change lié à un engagement ferme peut être également comptabilisée comme une couverture de flux de trésorerie.

Appréciation de l'efficacité de la couverture

AG105. Une couverture est considérée comme hautement efficace seulement si les deux conditions suivantes sont réunies:

- (a) Au début de la couverture et au cours des périodes ultérieures, on s'attend à ce que la couverture soit hautement efficace pour compenser les variations de juste valeur ou des flux de trésorerie attribuables au risque couvert pendant la période pour laquelle la couverture est désignée. Cette attente peut être démontrée de

▼ M2

diverses manières, notamment par comparaison des variations passées de la juste valeur ou des flux de trésorerie de l'élément couvert attribuables au risque couvert et des variations passées de la juste valeur ou des flux de trésorerie de l'instrument de couverture, ou en établissant la preuve d'une corrélation statistique forte entre la juste valeur ou les flux de trésorerie de l'élément couvert et ceux de l'instrument de couverture. L'entité peut également choisir un taux de couverture différent de l'unité afin d'améliorer l'efficacité de la couverture comme indiqué au paragraphe AG100.

- (b) Les résultats réels de l'opération de couverture se situent dans un intervalle compris entre 80 et 125 %. Par exemple, si les résultats réels se traduisent par une perte, enregistrée sur l'instrument de couverture, de 120 UM et par un profit, réalisé sur les instruments de trésorerie, de 100 UM, la compensation peut être mesurée par le ratio 120/100, soit 120 % ou 100/120, soit 83 %. Dans cet exemple, si l'on suppose que l'opération de couverture répond à la condition énoncée en (a), l'entité conclurait que la couverture a été hautement efficace.

AG106. L'efficacité s'apprécie, au minimum, lors de l'élaboration par l'entité de ses états financiers annuel ou intermédiaires.

AG107. La présente Norme n'impose pas une méthode unique d'appréciation de l'efficacité d'une opération de couverture. La méthode adoptée par une entité pour apprécier l'efficacité d'une couverture dépend de sa stratégie de gestion des risques. Par exemple, si la stratégie de gestion des risques de l'entité consiste à ajuster périodiquement le montant de l'instrument de couverture pour refléter les variations de la position couverte, l'entité ne doit démontrer le fait que la couverture devrait être hautement efficace que pour la période à courir jusqu'au prochain ajustement du montant de l'instrument de couverture. Dans certains cas, une entité adopte des méthodes différentes pour différents types de couverture. La documentation d'une entité détaillant sa stratégie de couverture englobe ses procédures d'appréciation de l'efficacité de la couverture. Ces procédures indiquent si l'appréciation inclut l'intégralité du profit ou de la perte sur un instrument de couverture ou si la valeur temps de l'instrument est exclue.

AG107A.[...]

AG108. Si les principaux termes de l'instrument de couverture et de l'actif, du passif, de l'engagement ferme ou de la transaction prévue hautement probable couverts sont identiques, les variations de juste valeur et des flux de trésorerie attribuables au risque couvert peuvent s'annuler totalement tant à l'initiation de l'opération de couverture que par la suite. Par exemple, un swap de taux d'intérêt est vraisemblablement une couverture efficace si le montant notionnel et le montant en principal, les conditions, les dates de refixation du taux, les dates d'encaissement et de paiement des intérêts et du principal et la base d'évaluation des taux d'intérêt sont identiques pour l'instrument de couverture et pour l'élément couvert. En outre, la couverture d'un achat prévu hautement probable d'une marchandise par un contrat à terme de gré à gré sera probablement hautement efficace si:

- (a) le contrat à terme de gré à gré porte sur l'achat de la même quantité de la même marchandise au même moment et au même lieu que l'achat prévu couvert;
- (b) la juste valeur du contrat à terme de gré à gré est nulle à l'origine;
- et si
- (c) soit la variation de la prime (négative ou positive) du contrat à terme de gré à gré est exclue de l'évaluation de l'efficacité et comptabilisée au résultat, soit la variation des flux de trésorerie attendus sur la transaction hautement probable prévue est fondée sur le prix à terme de la marchandise.

AG109. Parfois, l'instrument de couverture ne compense qu'une partie du risque couvert. Par exemple, une opération de couverture n'est pas totalement efficace si l'instrument de couverture et l'élément couvert sont libellés dans des devises différentes qui n'évoluent pas de concert. De même, une opération de couverture d'un risque de taux utilisant un dérivé n'est pas pleinement efficace si une partie de la variation de la juste valeur de du dérivé est attribuable au risque de crédit de la contrepartie.

AG110. Pour remplir les conditions requises pour la comptabilité de couverture, la couverture doit être liée à un risque spécifique identifié et désigné, et

▼ M2

non pas simplement aux risques généraux d'activité de l'entité; elle doit aussi, en fin de compte, affecter le résultat de l'entité. Une couverture du risque d'obsolescence d'un actif physique ou du risque d'expropriation d'un bien par les pouvoirs publics ne remplit pas les conditions requises pour une comptabilité de couverture; en effet, son efficacité ne peut être évaluée parce que ces risques ne sont pas évaluables de façon fiable.

- AG111. Dans le cas du risque de taux, l'efficacité de la couverture peut être appréciée en établissant un échéancier qui montre l'exposition nette des actifs et des passifs financiers aux taux d'intérêt pour chaque période, pour autant que cette exposition nette soit associée à un actif ou un passif spécifique (ou à un groupe spécifique d'actifs ou de passifs ou à une partie spécifique de ceux-ci) donnant lieu à l'exposition nette au risque, et que l'efficacité de la couverture soit appréciée par rapport à cet actif ou à ce passif.
- AG112. Pour apprécier l'efficacité d'une couverture, une entité prend généralement en considération la valeur temps de l'argent. Le taux d'intérêt fixe d'un élément couvert n'est pas tenu de correspondre exactement au taux d'intérêt fixe d'un swap désigné comme couverture de la juste valeur. Le taux d'intérêt variable d'un actif ou d'un passif portant intérêt n'est pas non plus tenu de d'être identique au taux d'intérêt variable d'un swap désigné comme couverture de flux de trésorerie. La juste valeur d'un swap résulte de ses règlements nets. Les taux fixe et variable d'un swap peuvent être modifiés sans affecter le règlement net, s'ils sont tous deux modifiés du même montant.
- AG113. Si une entité ne répond pas aux critères d'efficacité de couverture, elle cesse sa comptabilité de couverture à compter du dernier jour auquel l'efficacité de la couverture était démontrée. Toutefois, si l'entité identifie l'événement ou le changement de circonstances à cause desquels la relation de couverture ne répond plus aux critères d'efficacité, et si elle démontre que la couverture était efficace avant que ne surviennent l'événement ou le changement de circonstances, l'entité cesse sa comptabilité de couverture à compter de la date de l'événement ou du changement de circonstances.

Comptabilité de couverture de la juste valeur pour la couverture du risque de taux d'intérêt d'un portefeuille

- AG114. Pour une couverture de la juste valeur du risque de taux d'intérêt d'un portefeuille d'actifs ou de passifs financiers, une entité remplit les conditions de la présente Norme si elle se conforme aux procédures décrites aux points (a) à (i) et dans les paragraphes AG115-AG132 ci-dessous.
- (a) Dans le cadre de sa procédure de gestion des risques, l'entité identifie un portefeuille d'actifs dont elle souhaite couvrir le risque de taux d'intérêt. Le portefeuille peut être constitué soit exclusivement d'actifs, soit exclusivement de passifs, soit encore d'actifs et de passifs. L'entité peut identifier deux ou plusieurs portefeuilles (par exemple, l'entité peut regrouper ses actifs disponibles à la vente dans un portefeuille distinct), auquel cas elle applique séparément à chaque portefeuille les commentaires qui suivent.
- (b) L'entité analyse le portefeuille en périodes de refixation du prix d'après des dates de refixation du prix attendues plutôt que contractuelles. L'analyse des périodes de refixation du prix peut s'effectuer de diverses manières, notamment par la programmation des flux de trésorerie dans les périodes au cours desquelles il est prévu qu'elles se produisent, ou bien par la planification des montants notionnels principaux dans toutes les périodes jusqu'au moment attendu de refixation du prix.
- (c) Sur la base de cette analyse, l'entité décide du montant qu'elle souhaite couvrir. L'entité désigne comme élément couvert un montant d'actifs ou de passifs du portefeuille identifié (mais pas un montant net) égal au montant qu'elle souhaite désigner comme couvert. [...]
- (d) L'entité désigne le risque de taux d'intérêt qu'elle couvre. Ce risque pourrait être une partie du risque de taux d'intérêt afférent à chacun des éléments de la position couverte, comme un taux d'intérêt de référence (le LIBOR, par exemple).
- (e) L'entité désigne un ou plusieurs instruments de couverture pour chaque période de refixation du prix.

▼ M2

- (f) A l'aide des désignations effectuées aux points (c) à (e) ci-dessus, l'entité évalue, au début de la couverture et pendant les périodes ultérieures, s'il est prévu que l'opération de couverture soit hautement efficace pendant la période pour laquelle la couverture est désignée.
- (g) L'entité évalue périodiquement la variation de la juste valeur de l'élément couvert (tel que désigné au point (c)) attribuable au risque couvert (tel que désigné au point (d)) [...]. Si lors de son appréciation à l'aide de la méthode documentée d'évaluation de l'efficacité appliquée par l'entité, il peut être déterminé que l'opération de couverture a vraiment été hautement effective, l'entité comptabilise la variation de la juste valeur de l'élément couvert comme un profit ou une perte en résultat et dans l'un de deux postes du bilan, comme décrit au paragraphe 89A. Il n'est pas nécessaire d'affecter le changement de la juste valeur à des actifs ou des passifs spécifiques.
- (h) L'entité évalue la variation de la juste valeur du ou des instruments de couverture (tels que désignés au point (e)) et la comptabilise comme un profit ou une perte en résultat. La juste valeur du ou des instrument(s) de couverture est comptabilisée en actif ou en passif au bilan.
- (i) Toute inefficacité (*) sera comptabilisée en résultat comme la différence entre la variation de juste valeur visée en (g) et celle qui est visée en (h).

AG115. Cette approche est décrite de manière plus détaillée ci-dessous. L'approche ne doit être appliquée qu'à une couverture de la juste valeur du risque de taux d'intérêt d'un portefeuille d'actifs ou de passifs financiers.

AG116. Le portefeuille identifié au paragraphe AG114(a) pourrait contenir des actifs et des passifs. A l'inverse, il pourrait s'agir d'un portefeuille constitué exclusivement d'actifs ou exclusivement de passifs. Le portefeuille est utilisé pour déterminer le montant des actifs ou des passifs que l'entité souhaite couvrir. Le portefeuille n'est toutefois pas désigné lui-même comme étant l'élément couvert.

AG117. Pour l'application du paragraphe AG114(b), l'entité détermine la date attendue de refixation du prix d'un élément comme étant la première à survenir, de la date prévue d'échéance de cet élément ou de la date de refixation du prix au prix du marché. Les dates attendues de refixation du prix sont estimées au début de la couverture et pendant toute sa durée, d'après l'expérience antérieure et d'après d'autres informations disponibles, notamment les informations et attentes relatives aux taux de remboursements anticipés, aux taux d'intérêt et à l'interaction entre ces taux. Les entités qui n'ont pas d'expérience propre ou qui ont une expérience insuffisante utilisent l'expérience d'entités similaires avec des instruments financiers comparables. Ces estimations sont réexaminées périodiquement et actualisées à la lumière de l'expérience. Dans le cas d'un élément à taux fixe susceptible de remboursement anticipé, la date attendue de refixation du prix est la date à laquelle est attendu le remboursement anticipé de l'élément, sauf refixation au taux du marché avant cette date. Pour un groupe d'éléments similaires, l'analyse en périodes reposant sur les dates attendues de refixation du prix peut prendre la forme de l'affectation à chaque période d'un pourcentage du groupe, plutôt que d'éléments pris individuellement. Une entité peut appliquer d'autres méthodes pour réaliser cette ventilation. Par exemple, elle peut appliquer un coefficient de remboursement anticipé pour affecter les prêts avec amortissement à des périodes sur la base des dates attendues de refixation du prix. La méthode utilisée pour une telle répartition doit cependant être conforme aux procédures et aux objectifs de gestion des risques de l'entité.

AG118. A titre d'exemple de la désignation décrite au paragraphe AG114(c), si, au cours d'une période spécifique de refixation du prix, une entité estime qu'elle détient des actifs à taux fixe de 100 UM et des passifs à taux fixe de 80 UM et qu'elle décide de couvrir intégralement la position nette de 20 UM, elle désigne comme élément couvert des actifs d'un montant de 20 UM (une partie des actifs)(**). La

(*) Les mêmes considérations d'importance significative s'appliquent dans ce contexte, comme dans l'ensemble des IFRS.

(**) La présente Norme autorise une entité à désigner n'importe quel montant des actifs ou passifs qualifiés disponibles, c'est-à-dire, dans cet exemple, n'importe quel montant situé entre 0 UM et 100 UM.

▼ **M2**

désignation est exprimée comme un montant d'une devise (par exemple un montant en dollars, en euros, en livres sterling ou en rand sud-africain) plutôt que comme des actifs pris individuellement. Il s'ensuit que tous les actifs (ou passifs) à partir desquels est établi le montant couvert – dans l'exemple ci-dessus, la totalité des 100 UM d'actifs – doivent être des éléments dont la juste valeur varie en réaction à des variations du taux d'intérêt couvert. [...]

AG119. L'entité remplit aussi les autres conditions de désignation et de documentation décrites au paragraphe 88(a). Pour la couverture du risque de taux d'intérêt d'un portefeuille, cette désignation et cette documentation précisent la politique de l'entité applicable à toutes les variables utilisées pour identifier le montant couvert et l'évaluation de l'efficacité, et en particulier:

- (a) les actifs et passifs à inclure dans la couverture du portefeuille et la base à appliquer pour les sortir du portefeuille.
- (b) la manière dont l'entité estime les dates de refixation du prix, notamment les hypothèses de taux d'intérêt sous-jacentes aux évaluations des taux de remboursement anticipé et la base de modification de ces estimations. La même méthode est utilisée tant pour les estimations initiales effectuées au moment de l'inclusion d'un actif ou d'un passif dans le portefeuille couvert que pour les révisions ultérieures éventuelles de ces estimations.
- (c) le nombre et la durée des périodes de refixation du prix.
- (d) la fréquence à laquelle l'entité testera l'efficacité [...].
- (e) la méthode utilisée par l'entité pour déterminer le montant des actifs et des passifs désignés comme l'élément couvert [...].
- (f) [...] si l'entité testera l'efficacité individuellement pour chaque période de refixation du prix, pour l'ensemble des périodes en cumul ou par une combinaison des deux.

Les procédures décrites pour désigner et documenter la relation de couverture doivent être conformes aux procédures et aux objectifs de gestion des risques de l'entité. Aucune modification de la procédure ne doit être effectuée de manière arbitraire. Elles doivent être justifiées par les évolutions des conditions du marché et d'autres facteurs, mais aussi se fonder sur les procédures et objectifs de gestion des risques de l'entité, avec lesquels elle doit être cohérente.

AG120. L'instrument de couverture visé au paragraphe AG114(e) peut être un instrument dérivé unique ou un portefeuille d'instruments dérivés contenant tous une exposition au risque de taux d'intérêt couvert désigné au paragraphe AG114(d) (par exemple, un portefeuille de swaps de taux d'intérêt, tous exposés au taux LIBOR). Un tel portefeuille de produits dérivés peut contenir des positions de risque qui se compensent. Il ne peut toutefois pas comprendre d'options émises ni d'options émises nettes, car la présente Norme (*) ne permet pas de désigner de telles options comme des instruments de couverture (sauf lorsqu'une option vendue est désignée comme une compensation d'une option achetée). Si l'instrument de couverture couvre le montant désigné au paragraphe AG114(c) pendant plusieurs périodes de refixation du prix, il est affecté à toutes les périodes qu'il couvre. Toutefois, l'instrument de couverture tout entier doit être affecté à ces périodes de refixation du prix parce que la Norme (**) ne permet pas de désigner une relation de couverture pour une partie seulement de la période pendant laquelle un instrument de couverture reste en circulation.

AG121. Lorsque l'entité mesure la variation de la juste valeur d'un élément susceptible de remboursement anticipé conformément au paragraphe AG114(g), une variation des taux d'intérêt affecte la juste valeur de l'élément susceptible de remboursement anticipé de deux manières: elle affecte la juste valeur des flux de trésorerie contractuels et la juste valeur de l'option de remboursement anticipé contenue dans un élément susceptible de remboursement anticipé. Le paragraphe 81 de la présente Norme permet à une entité de désigner comme étant l'élément couvert une partie d'un actif ou d'un passif financier, partageant une même exposition au risque, à condition qu'il soit possible d'évaluer l'efficacité. [...]

(*) voir les paragraphes 77 et AG94

(**) voir le paragraphe 75

▼ **M2**

AG122. La Norme ne précise pas les techniques utilisées pour déterminer le montant indiqué au paragraphe AG114(g), à savoir la variation de la juste valeur de l'élément couvert qui est attribuable au risque couvert. [...] Il n'est pas approprié de supposer que des variations de la juste valeur de l'élément couvert sont égales à des variations de la valeur de l'instrument de couverture.

AG123. Le paragraphe 89A impose que, si l'élément couvert pour une période de refixation du prix spécifique est un actif, la variation de sa valeur soit présentée dans un poste d'actifs distinct. Par ailleurs, si l'élément couvert pour une période de refixation du prix spécifique est un passif, la variation de sa valeur est présentée dans un poste de passif distinct. Il s'agit des postes distincts visés au paragraphe AG114(g). L'affectation à des actifs (ou passifs) spécifiques n'est pas requise.

AG124. Le paragraphe AG114(i) précise que l'inefficacité intervient dans la mesure où la variation de la juste valeur de l'élément couvert attribuable au risque couvert diffère de la variation de la juste valeur de l'instrument de couverture dérivé. Cette différence peut avoir plusieurs raisons, et notamment:

- (a) [...];
 - (b) la dépréciation ou la décomptabilisation d'éléments du portefeuille couvert;
 - (c) une différence entre les dates de paiement de l'instrument de couverture et de l'élément couvert;
- et
- (d) d'autres causes [...].

Cette inefficacité (*) sera identifiée et comptabilisée dans le résultat.

AG125. En règle générale, l'efficacité de la couverture sera améliorée:

- (a) si l'entité programme des éléments présentant des caractéristiques de remboursement anticipé différentes, d'une manière qui prend en compte les différences de comportement en matière de remboursement anticipé.
- (b) lorsque le nombre d'éléments du portefeuille est plus élevé. Lorsque le portefeuille ne contient que quelques éléments, il est probable que l'inefficacité soit relativement élevée si l'un des éléments fait l'objet d'un remboursement anticipé avant ou après la date attendue. A l'inverse, lorsque le portefeuille contient de nombreux éléments, le comportement de remboursement anticipé peut être prévu avec plus de précision.
- (c) lorsque les périodes de refixation du prix sont plus courtes (par exemple, périodes de refixation du prix d'un mois au lieu de trois mois). Le raccourcissement de la période de refixation du prix réduit l'effet d'éventuels décalages entre les dates de refixation du prix et de paiement (pendant la période de refixation du prix) de l'élément couvert et de l'instrument de couverture.
- (d) par l'augmentation de la fréquence d'ajustement du montant de l'instrument de couverture en fonction des variations de l'élément couvert (par exemple en raison de variations des attentes en matière de remboursement anticipé).

AG126. Une entité teste l'efficacité périodiquement. [...]

AG127. Lorsqu'elle apprécie l'efficacité, l'entité distingue les révisions des dates estimées de refixation du prix des actifs (ou passifs) existants à compter de la création de nouveaux actifs (ou passifs), la première étant la seule à entraîner une inefficacité. [...] Une fois l'inefficacité comptabilisée comme indiqué ci-dessus, l'entité établit une nouvelle estimation du total des actifs (ou passifs) pour chaque période de refixation du prix, en tenant compte des nouveaux actifs (ou passifs) créés depuis la dernière vérification de l'efficacité et désigne un nouveau montant comme étant l'élément couvert et un nouveau pourcentage comme étant le pourcentage couvert. [...]

AG128. Les éléments initialement prévus pour une période de refixation du prix peuvent être décomptabilisés en raison d'un remboursement anticipé plus précoce qu'attendu ou d'une sortie causée par une dépréciation ou

(*) Les mêmes considérations d'importance significative s'appliquent dans ce contexte, comme dans l'ensemble des IFRS.

▼ M2

une vente. Lorsque cela se produit, le montant de la variation de la juste valeur, incluse dans le poste distinct décrit au paragraphe AG114 (g), qui se rapporte à l'élément décomptabilisé doit être supprimée du bilan et incluse dans le profit ou la perte résultant de la décomptabilisation de l'élément. A cette fin, il est nécessaire de connaître la ou les période(s) de refixation du prix pour laquelle l'élément décomptabilisé était programmé, car cette information détermine la ou les période(s) de refixation du prix dont il doit être supprimé et donc le montant à supprimer du poste distinct visé au paragraphe AG114(g). Quant un élément est décomptabilisé, s'il est possible de déterminer la période dans laquelle il était inclus, il est supprimé de cette période-là. Dans le cas contraire, il est supprimé de la première période si la décomptabilisation résulte de remboursements anticipés plus élevés qu'attendu, ou réparti sur toutes les périodes contenant l'élément décomptabilisé, de manière systématique et rationnelle, si l'élément a été vendu ou a été déprécié.

AG129. En outre, tout montant relatif à une période spécifique qui n'a pas été décomptabilisé à l'expiration de la période est comptabilisé en résultat de la période (voir paragraphe 89A). [...]

AG130. [...]

AG131. Si le montant couvert pour une période de refixation du prix est diminué sans que les actifs (ou passifs) liés soient décomptabilisés, le montant inclus dans le poste distinct décrit au paragraphe AG114(g) qui se rapporte à la réduction doit être amorti conformément au paragraphe 92.

AG132. Une entité peut souhaiter appliquer l'approche décrite dans les paragraphes AG114 à AG131 à une couverture de portefeuille qui était précédemment comptabilisée comme une couverture de flux de trésorerie conformément à IAS 39. Une telle entité annulerait la désignation antérieure d'une couverture de flux de trésorerie conformément au paragraphe 101(d) et appliquerait les dispositions décrites dans ce paragraphe. Elle redésignerait également la couverture comme étant une couverture de la juste valeur et appliquerait l'approche décrite aux paragraphes AG114 à AG131 de manière prospective aux périodes comptables ultérieures.

▼ **M2***ANNEXE B***Amendements d'autres positions officielles**

Les modifications figurant dans la présente annexe doivent être appliquées aux périodes annuelles ouvertes à compter du 1^{er} janvier 2005. Si une entité applique la présente Norme pour une période annuelle antérieure, ces modifications doivent être appliquées à cette période annuelle antérieure.

Amendements d'IFRS 1

B1. IFRS 1 *Première adoption des Normes internationales d'information financière* est modifiée de la façon décrite ci-dessous.

Norme

Les paragraphes 25A, 27A, 36A et 47A sont ajoutés et les paragraphes 13, 27 et 30 sont modifiés comme suit:

13 Une entité peut décider d'utiliser une ou plusieurs des exemptions suivantes:

- (a) ...
- (e) instruments financiers composés (paragraphe 23);
- (f) actifs et passifs de filiales, d'entreprises associées et de co-entreprises (paragraphes 24 et 25);
- et
- (g) désignation d'instruments financiers comptabilisés antérieurement (paragraphe 25A).

Désignation d'instruments financiers comptabilisés antérieurement

25A IAS 39, *Instruments financiers: Comptabilisation et évaluation* permet de désigner un instrument financier lors de sa comptabilisation initiale comme un actif financier ou un passif financier soit à la juste valeur par le biais du compte de résultat soit disponible à la vente. Malgré cette obligation, une entité est autorisée à effectuer une telle désignation à la date de transition aux IFRS.

27 Sauf dans les cas permis par le paragraphe 27A, un premier adoptant doit appliquer les dispositions de décomptabilisation selon IAS 39 de manière prospective aux transactions réalisées à compter du 1^{er} janvier 2004. En d'autres termes, si un premier adoptant a décomptabilisé des actifs financiers non dérivés ou des passifs financiers non dérivés selon le référentiel comptable antérieur par suite d'une transaction réalisée avant le 1^{er} janvier 2004, il ne doit pas comptabiliser ces actifs et ces passifs selon les IFRS (sauf s'ils répondent aux conditions de comptabilisation à la suite d'une transaction ou d'un événement ultérieur).

27A Nonobstant le paragraphe 27, une entité peut appliquer les dispositions de décomptabilisation d'IAS 39 à titre rétrospectif à compter d'une date choisie par l'entité, à condition que l'information nécessaire pour appliquer IAS 39 aux actifs financiers et aux passifs financiers décomptabilisés par suite de transactions passées ait été obtenue lors de la comptabilisation initiale de ces transactions.

30 Si, avant la date de transition aux IFRS, une entité avait désigné une transaction comme une couverture mais que la couverture ne répond pas aux conditions requises pour la comptabilité de couverture selon IAS 39, l'entité doit appliquer les paragraphes 91 et 101 de IAS 39 pour cesser la comptabilité de couverture. Les transactions conclues avant la date de la transition aux IFRS ne doivent pas être désignées rétrospectivement comme opérations de couverture.

Exemption de l'obligation de retraitement de l'information comparative pour IAS 39

36A Dans ses premiers états financiers IFRS, une entité qui adopte les IFRS avant le 1^{er} janvier 2006 doit présenter au moins un exercice d'information comparative, celle-ci ne devant toutefois pas nécessairement être conforme à IAS 32 et IAS 39. Une entité qui choisit de présenter une information comparative non conforme à IAS 32 et IAS 39 au cours de sa première année de transition doit:

- (a) appliquer son référentiel comptable antérieur aux instruments financiers entrant dans le champ d'application de IAS 32 et IAS 39 dans l'information comparative;

▼ **M2**

(b) indiquer ce fait ainsi que la base appliquée pour la préparation de cette information;

et

(c) indiquer la nature des principaux ajustements nécessaires pour assurer la conformité de l'information à IAS 32 et à IAS 39. L'entité n'est pas tenue de quantifier ces ajustements. L'entité doit toutefois traiter tout ajustement entre le bilan à la date de clôture de la période comparative (c'est-à-dire le bilan qui inclut une information comparative selon le référentiel comptable antérieur) et le bilan d'ouverture du premier exercice d'application des IFRS (c'est-à-dire le premier exercice incluant des informations conformes à IAS 32 et IAS 39) comme résultant d'un changement de méthode comptable et fournir les informations prévues au paragraphe 28(a) à (f) de IAS 8. Le paragraphe 28(f) ne s'applique qu'aux montants présentés au bilan à la date de clôture de la période comparative.

Dans le cas d'une entité qui choisit de présenter une information comparative non conforme à IAS 32 et IAS 39, les références à la «date de transition aux IFRS» doit signifier, dans le cas de IAS 32 et IAS 39 uniquement, le début du premier exercice d'application des IFRS.

Désignation d'actifs ou de passifs financiers

43A Une entité est autorisée à désigner un actif ou un passif financier comptabilisé antérieurement soit comme un actif financier ou un passif financier à la juste valeur par le biais du compte de résultat soit comme disponible à la vente conformément au paragraphe 25A. L'entité doit indiquer la juste valeur de tout actif financier ou passif financier désigné dans chaque catégorie et la classification et la valeur comptable dans les états financiers antérieurs.

Annexe A

La définition suivante est ajoutée:

premier exercice/ L'exercice/la période prenant fin à la **date de première période reporting** des **premiers états financiers IFRS d'application des IFRS** d'une entité

Amendements d'IAS 12

B2. IAS 12 *Impôts sur le résultat* est modifiée comme décrit ci-dessous.

La première phrase du paragraphe 20 est modifiée comme suit:

20. Les IFRS autorisent ou imposent que certains actifs soient comptabilisés à leur juste valeur ou soient réévalués (voir, par exemple, IAS 16, *Immobilisations corporelles*, IAS 38, *Immobilisations incorporelles*, IAS 39, *Instruments financiers: Comptabilisation et évaluation* et IAS 40, *Immeubles de placement*).

Amendements d'IAS 18

B3. IAS 18 *Produits des activités ordinaires* est modifiée comme décrit ci-dessous.

Le paragraphe 30 est amendé comme suit:

30. **Le produit des activités ordinaires doit être comptabilisé sur les bases suivantes:**

(a) **les intérêts doivent être comptabilisés conformément à la méthode du taux d'intérêt effectif décrite dans IAS 39, paragraphes 9 et AG5 à AG8;**

(b) **les redevances doivent être comptabilisées au fur et à mesure qu'elles sont acquises, conformément à la substance de l'accord concerné;**

et

(c) **les dividendes doivent être comptabilisés lorsque le droit de l'actionnaire à percevoir le paiement est établi.**

Le paragraphe 31 est supprimé.

▼ M2**Amendements d'IAS 19**

- B4. [Amendement non applicable aux normes publiées antérieurement].

Amendements d'IAS 30

- B5. IAS 30, *Informations à fournir dans les états financiers des banques et des institutions financières assimilées*, est modifié de la façon suivante.

Le paragraphe 8 est amendé comme suit:

8. Les banques ont recours à différentes méthodes pour la comptabilisation et l'évaluation d'éléments de leurs états financiers. Bien que l'harmonisation de ces méthodes soit souhaitable, elle déborde le cadre de la présente Norme. Pour se conformer à la IAS 1, *Présentation des états financiers*, et ainsi permettre aux utilisateurs de comprendre sur quelle base les états financiers sont établis, une banque peut devoir fournir des informations sur les méthodes comptables traitant des éléments suivants:

....

- (d) la base de détermination des pertes de valeur sur prêts et avances et de passage en pertes des prêts et avances irrécouvrables (voir paragraphes 43 à -49);

et

....

Le paragraphe 10 est amendé comme suit:

10. ***En plus des dispositions d'autres Normes, les informations à fournir dans le compte de résultat ou les notes aux états financiers doivent inclure au minimum les éléments de produits et de charges suivants:***

Produits d'intérêts et assimilés;

Charges d'intérêts et assimilées;

Dividendes;

Produits d'honoraires et de commissions;

Charges d'honoraires et de commissions;

Gains, nets des pertes, sur titres de transaction;

Gains, nets des pertes, sur titres de placement;

Gains, nets des pertes, résultant des transactions en monnaie étrangère;

Autres produits opérationnels;

Pertes de valeur sur prêts et avances;

Charges d'administration générale;

et

Autres charges opérationnelles.

Le paragraphe 13 est amendé comme suit:

13. ***Aucune compensation ne doit être opérée entre les éléments de produits et de charges, sauf ceux relatifs à des opérations de couverture et à des actifs et passifs qui ont été compensés selon IAS 32.***

Le paragraphe 14 est amendé comme suit:

14. Dans les cas autres que ceux ayant trait aux opérations de couverture ou de compensations opérées entre des actifs et des passifs dans les conditions décrites dans IAS 32, la compensation empêche les utilisateurs d'apprécier les performances de chacune des activités d'une banque ainsi que le rendement qu'elle obtient des catégories spécifiques d'actifs.

Le paragraphe 23 est supprimé.

Les paragraphes 24 et 25 sont modifiés comme suit:

24. ***Une banque doit indiquer la juste valeur de chacune des catégories de ses actifs et passifs comme imposé par IAS 32, Instruments financiers: Informations à fournir et présentation.***

▼ M2

25. IAS 39 prévoit quatre catégories d'actifs financiers: les prêts et créances, les placements détenus jusqu'à leur échéance, les actifs financiers à la juste valeur par le biais du compte de résultat, et les actifs financiers disponibles à la vente. Une banque doit indiquer au moins la juste valeur de ses actifs financiers pour ces quatre catégories.

Dans le paragraphe 26, les sous-paragraphes (b)(iv) et (v) sont supprimés.

Dans le paragraphe 28, la phrase finale est supprimée.

Les paragraphes 43 et 44 sont modifiés comme suit:

43. *Une banque doit fournir les informations suivantes:*

(a) la méthode comptable utilisée pour comptabiliser en charges et sortir du bilan les prêts et avances irrécouvrables;

(b) les détails des mouvements de tout compte de correction de valeur pour les pertes de valeur sur prêts et avances au cours de l'exercice. Elle doit indiquer séparément le montant comptabilisé en charge de l'exercice au titre des pertes de valeur sur prêts et avances irrécouvrables, le montant comptabilisé en charge de l'exercice au titre des prêts et avances sortis du bilan et le montant crédité dans l'exercice au titre des prêts et avances antérieurement passés en pertes qui ont été recouverts;

(c) le montant global de tout compte de correction de valeur pour pertes de valeur sur prêts et avances à la date de clôture.

44. *Tout montant réservé au titre des pertes sur prêts et avances en complément des pertes de valeur comptabilisées selon IAS 39 sur les prêts et avances doit être comptabilisé comme des affectations de résultats non distribués. Tout crédit résultant de la réduction de ces montants a pour effet d'augmenter les résultats non distribués et n'entre pas dans la détermination du résultat de l'exercice.*

Le paragraphe 45 est supprimé.

Le paragraphe 46 est amendé comme suit:

46. La situation ou la législation locale peut imposer ou permettre qu'une banque réserve des montants au titre des pertes de valeur sur prêts et avances en complément des pertes qui ont été comptabilisées selon IAS 39. Pour le calcul du résultat, ces montants ainsi réservés sont comptabilisés non pas comme des charges, mais comme des affectations des résultats non distribués. De même, tout crédit résultant de la réduction de tels montants a pour effet d'augmenter les résultats non distribués et n'entre pas dans le calcul du résultat.

Le paragraphe 47 est amendé comme suit:

47. Les utilisateurs des états financiers d'une banque ont besoin de connaître l'effet des pertes de valeur sur prêts et avances, sur la situation financière et la performance de la banque; ainsi, ils peuvent mieux juger l'efficacité avec laquelle la banque a utilisé ses ressources. Par conséquent, une banque indique le montant global de tout compte de correction pour pertes de valeur sur prêts et avances à la date de clôture et les variations du compte de corrections de valeur au cours de l'exercice. Les mouvements du compte de correction de valeur, y compris les montants antérieurement sortis du bilan qui ont été recouverts au cours de l'exercice, sont présentés séparément.

Le paragraphe 48 est supprimé.

Le paragraphe 49 est amendé comme suit:

49. Lorsque des prêts ou avances sont irrécouvrables, ils sont sortis du bilan et imputés sur un compte de correction pour pertes de valeur. Dans certains cas, ils ne sont pas sortis du bilan tant que toutes les procédures juridiques nécessaires n'ont pas été achevées et que le montant définitif de la perte de valeur n'est pas déterminé. Dans d'autres cas, ils sont sortis du bilan plus tôt, par exemple lorsque l'emprunteur n'a versé aucun intérêt ou remboursé aucun montant en principal exigible pendant un délai déterminé. La date de sortie du bilan des prêts et avances irrécouvrables étant variable, le montant brut des prêts et avances et celui du compte de correction pour pertes de valeur peuvent varier considérablement dans des circonstances similaires. C'est pourquoi une banque indique sa politique en matière de sortie du bilan des prêts et avances irrécouvrables.

Le point (c) du paragraphe 58 est amendé comme suit:

▼ M2

- (c) le montant de la charge comptabilisée au cours de l'exercice au titre des pertes de valeur sur prêts et avances, et le montant de tout compte de correction de valeur à la date de clôture;

et

...

Amendements de IAS 32

- B6. IAS 32, *Instruments financiers: Informations à fournir* est modifiée comme décrit ci-dessous.

Le paragraphe 96 est modifié comme suit (le texte nouveau est souligné).

96. *La présente Norme entre en vigueur pour les périodes annuelles ouvertes à compter du 1^{er} janvier 2005. Une application anticipée est autorisée. Une entité ne doit pas appliquer la présente Norme pour les périodes annuelles ouvertes avant le 1^{er} janvier 2005 si elle n'applique pas également IAS 39 (telle que publiée en décembre 2003), y compris les amendements émis en mars 2004. Si une entité applique la présente Norme pour une période ouverte avant le 1^{er} janvier 2005, elle doit l'indiquer.*

Amendements d'IAS 36

- B7. IAS 36, *Dépréciation d'actifs*, est modifiée comme décrit ci-après:

Norme

Le paragraphe 1 est amendé comme suit:

1. *La présente Norme doit s'appliquer à la comptabilisation de la dépréciation de tous les actifs autres que:*

...

- (e) *les actifs financiers compris dans le champ d'application d'IAS 39, Instruments financiers: Comptabilisation et évaluation;*

...

Amendements d'IAS 37

- B8. IAS 37, *Provisions, passifs éventuels et actifs éventuels* est modifiée comme décrit ci-après.

Les paragraphes 1 et 2 sont modifiés comme suit:

1. *La présente Norme doit être appliquée par toutes les entités pour la comptabilisation des provisions, des passifs éventuels et des actifs éventuels, excepté:*

- (a) *ceux résultant de «contrats non (entièrement) exécutés» sauf dans le cas où il s'agit d'un contrat déficitaire;*

- (b) *ceux résultant des contrats avec les titulaires de la police dans les entités d'assurance;*

et

- (c) *ceux couverts par une autre Norme.*

2. La présente Norme ne s'applique pas aux instruments financiers (y compris les garanties) entrant dans le champ d'application de IAS 39, *Instruments financiers: Comptabilisation et évaluation*. Pour les garanties financières exclues du champ d'application de IAS 39, la présente Norme s'applique comme énoncé au paragraphe 2(f) de IAS 39.

Amendements de SIC 27

- B9. [Amendement non applicable aux normes publiées antérieurement].

▼ **M5***NORME COMPTABLE INTERNATIONALE IAS 40***Immeubles de placement**

SOMMAIRE

	Paragraphes
Objectif	1
Champ d'application	2-4
Définitions	5-15
Comptabilisation	16-19
Évaluation lors de la comptabilisation	20-29
Évaluation après comptabilisation	30-56
Méthode comptable	30-32
Modèle de la juste valeur	33-55
Incapacité à déterminer de façon fiable la juste valeur	53-55
Modèle du coût	56
Transferts	57-65
Sorties	66-73
Informations à fournir	74-79
Modèle de la juste valeur et modèle du coût	74-79
Modèle de la juste valeur	76-78
Modèle du coût	79
Dispositions transitoires	80-84
Modèle de la juste valeur	80-82
Modèle du coût	83-84
Date d'entrée en vigueur	85
Retrait de IAS 40 (2000)	86

La présente norme révisée annule et remplace IAS 40 (révisée en 2000), *Immeubles de placement*; elle doit être appliquée pour les périodes annuelles ouverts à compter du 1^{er} janvier 2005. Une application anticipée est encouragée.

OBJECTIF

1. L'objectif de la présente norme est de prescrire le traitement comptable des immeubles de placement et les dispositions correspondantes en matière d'informations à fournir.

CHAMP D'APPLICATION

2. *La présente norme doit être appliquée à la comptabilisation, à l'évaluation et aux informations à fournir sur les immeubles de placement.*
3. Entre autres, la présente norme s'applique à l'évaluation, dans les états financiers du preneur, d'un droit sur un bien immobilier détenu dans le cadre d'un contrat de location comptabilisé comme un contrat de location-financement, et à l'évaluation, dans les états financiers du bailleur, d'un immeuble de placement mis à la disposition d'un preneur dans le cadre d'un contrat de location simple. La présente norme ne traite pas des questions couvertes par IAS 17, *Contrats de location*, notamment:
 - (a) du classement des contrats de location en contrats de location-financement ou contrats de location simple;
 - (b) de la comptabilisation des revenus tirés de la location d'un immeuble de placement (voir également IAS 18, *Produits des activités ordinaires*);
 - (c) de l'évaluation dans les états financiers du preneur d'un droit sur un bien immobilier détenu dans le cadre d'un contrat de location comptabilisé en tant que contrat de location simple;
 - (d) de l'évaluation dans les états financiers du bailleur de son investissement net dans un contrat de location-financement;

▼ **M5**

- (e) de la comptabilisation des transactions de cession-bail;
 - et
 - (f) des informations à fournir sur les contrats de location-financement et les contrats de location simple.
4. La présente norme ne s'applique pas:
- (a) aux actifs biologiques en rapport avec l'activité agricole (voir IAS 41, *Agriculture*);
 - (b) aux droits miniers et aux réserves minérales telles que le pétrole, le gaz naturel et autres ressources similaires non renouvelables.

DÉFINITIONS

5. *Dans la présente norme, les termes suivants ont la signification indiquée ci-après:*

La valeur comptable est le montant pour lequel un actif est comptabilisé au bilan.

Le coût est le montant de trésorerie ou d'équivalents de trésorerie payés ou la juste valeur de toute autre contrepartie accordée pour acquérir un actif au moment de son acquisition ou de sa construction.

La juste valeur est le montant pour lequel un actif pourrait être échangé entre des parties bien informées, consentantes et agissant dans des conditions de concurrence normale

Un immeuble de placement est un bien immobilier (terrain ou bâtiment - ou partie d'un bâtiment - ou les deux) détenu (par le propriétaire ou par le preneur dans le cadre d'un contrat de location-financement) pour en retirer des loyers ou pour valoriser le capital ou les deux, plutôt que pour:

- (a) *l'utiliser dans la production ou la fourniture de biens ou de services ou à des fins administratives;*

ou

- (b) *le vendre dans le cadre de l'activité ordinaire.*

Un bien immobilier occupé par son propriétaire est un bien immobilier détenu (par le propriétaire ou par le preneur dans le cadre d'un contrat de location-financement) pour être utilisé dans la production ou la fourniture, de biens ou de services, ou à des fins administratives.

6. *Un droit sur un bien immobilier détenu par un preneur, dans le cadre d'un contrat de location simple, peut être classé et comptabilisé comme un immeuble de placement si et seulement si l'immeuble répondrait autrement à la définition d'un immeuble de placement et que le preneur utilise le modèle de la juste valeur défini aux paragraphes 33 à 55 pour l'actif comptabilisé. Ce classement alternatif peut être utilisé au cas par cas. Toutefois, dès que ce classement alternatif a été sélectionné pour un droit sur un bien immobilier détenu dans le cadre d'un contrat de location simple, tous les immeubles classés en tant qu'immeuble de placement doivent être comptabilisés en utilisant le modèle de la juste valeur. Lorsque cette méthode alternative de classement est sélectionnée, tout droit classé de cette manière est inclus dans les informations imposées par les paragraphes 74 à 78.*
7. Un immeuble de placement est détenu pour en retirer des loyers, pour valoriser le capital ou les deux. Par conséquent, un immeuble de placement génère des flux de trésorerie largement indépendants des autres actifs détenus par l'entité. Ceci distingue un immeuble de placement d'un bien immobilier occupé par son propriétaire. La production ou la fourniture de biens ou de services (ou l'utilisation d'un bien immobilier à des fins administratives) génère des flux de trésorerie qui sont attribuables non seulement au bien immobilier mais aussi à d'autres actifs utilisés dans le processus de production ou d'offre. IAS 16, *Immobilisations corporelles*, s'applique aux biens immobiliers occupés par leur propriétaire.
8. Sont par exemple des immeubles de placement:
- (a) un terrain détenu pour valoriser le capital à long terme plutôt que pour une vente à court terme dans le cadre de l'activité ordinaire;
 - (b) un terrain détenu pour une utilisation future actuellement indéterminée. (Si une entité n'a pas déterminé qu'elle utilisera le terrain soit comme un bien immobilier occupé par son propriétaire, soit pour le vendre à court terme dans le cadre de son activité ordinaire, le terrain est considéré comme étant détenu pour valoriser le capital);

▼ M5

- (c) un bâtiment appartenant à l'entité (ou détenu par l'entité dans le cadre d'un contrat de location-financement) et donné en location dans le cadre d'un ou plusieurs contrats de location simple.
 - (d) un bâtiment vacant mais détenu en vue d'être loué dans le cadre d'un ou plusieurs contrats de location simple.
9. Sont par exemple des éléments qui ne sont pas des immeubles de placement et qui, en conséquence, n'entrent pas dans le champ d'application de la présente norme:
- (a) un bien immobilier détenu en vue de sa vente dans le cadre de l'activité ordinaire ou du processus de construction ou d'aménagement pour ladite vente (voir IAS 2, *Stocks*), par exemple un bien immobilier acquis exclusivement pour être vendu ultérieurement dans un avenir proche ou être aménagé et revendu;
 - (b) un bien immobilier en cours de construction ou d'aménagement pour le compte de tiers (voir IAS 11, *Contrats de construction*);
 - (c) un bien immobilier occupé par son propriétaire (voir IAS 16), y compris (entre autres choses) un bien immobilier détenu en vue de son utilisation future comme bien immobilier occupé par son propriétaire, un bien immobilier détenu en vue de son aménagement futur et de son utilisation ultérieure comme bien immobilier occupé par son propriétaire, un bien immobilier occupé par des membres du personnel (que ceux-ci paient ou non un loyer aux conditions de marché) et un bien immobilier occupé par son propriétaire en attendant d'être vendu;
 - (d) un bien immobilier en cours de construction ou d'aménagement en vue d'une utilisation ultérieure en tant qu'immeuble de placement. IAS 16 s'applique à ce type de bien immobilier jusqu'à l'achèvement de la construction ou de l'aménagement, moment auquel le bien immobilier devient alors un immeuble de placement auquel s'applique la présente norme. Cependant, la présente norme s'applique aux immeubles de placement existants en cours de réaménagement et qui continueront dans le futur à être utilisés en tant qu'immeubles de placement (voir paragraphe 58).
 - (e) un bien immobilier donné en location à une autre entité dans le cadre d'un contrat de location-financement.
10. Certains biens immobiliers comprennent une partie qui est détenue pour en retirer des loyers ou valoriser le capital et une autre partie qui est utilisée dans le processus de production ou de fourniture de biens ou de services ou à des fins administratives. Si ces deux parties peuvent être vendues séparément (ou louées séparément dans le cadre d'un contrat de location-financement), l'entité les comptabilise séparément. Si les deux parties ne peuvent être vendues séparément, le bien immobilier est un immeuble de placement seulement si la partie détenue pour être utilisée dans le processus de production ou de fourniture de biens ou de services à des fins administratives n'est pas significative.
11. Dans certains cas, une entité fournit des services accessoires aux occupants d'un bien immobilier qu'elle détient. Une entité traite ce bien immobilier comme un immeuble de placement si les services représentent une composante non significative du contrat pris dans son ensemble. C'est le cas, par exemple, lorsque le propriétaire d'un immeuble de bureaux assure des services de maintenance et de sécurité aux preneurs qui occupent l'immeuble.
12. Dans d'autres cas, les services rendus sont une composante significative. Par exemple, si une entité possède et gère un hôtel, les services rendus aux clients constituent une composante significative du contrat pris dans son ensemble. En conséquence, un hôtel géré par son propriétaire est un bien immobilier occupé par son propriétaire plutôt qu'un immeuble de placement.
13. Il peut être difficile de déterminer si les services annexes sont d'une importance telle qu'un bien ne peut être qualifié d'immeuble de placement. A titre d'exemple, il arrive parfois que le propriétaire d'un hôtel transfère certaines responsabilités à des tiers dans le cadre d'un contrat de gestion. Les termes de ces contrats varient très largement. A une extrémité du spectre, le propriétaire peut être en substance dans la situation d'un investisseur passif. A l'autre extrémité du spectre, il peut avoir simplement soustrait certaines fonctions quotidiennes tout en conservant une exposition importante aux variations des flux de trésorerie générés par l'exploitation de l'hôtel.
14. Pour déterminer si un bien immobilier est un immeuble de placement, il faut exercer un jugement. Une entité élabore des critères qui lui permettent

▼M5

d'exercer ce jugement de façon permanente et cohérente en accord avec la définition donnée d'un immeuble de placement et avec les commentaires correspondants des paragraphes 7 à 13. Le paragraphe 75(c) impose à l'entité de donner une information sur ces critères lorsque la classification est difficile.

15. Dans certains cas, une entité possède un bien immobilier qui est loué à, et occupé par, sa société mère ou une autre filiale. Dans les états financiers consolidés, le bien immobilier ne remplit pas les conditions d'un immeuble de placement car du point de vue du groupe, il est occupé par son propriétaire. Mais, du point de vue de l'entité à laquelle il appartient, le bien immobilier est un immeuble de placement s'il répond à la définition du paragraphe 5. Par conséquent, le bailleur le traite en immeuble de placement dans ses états financiers individuels.

COMPTABILISATION

16. *Un immeuble de placement doit être comptabilisé en tant qu'actif, lorsque, et uniquement lorsque:*
- (a) *il est probable que les avantages économiques futurs associés à l'immeuble de placement iront à l'entité;*
- et que*
- (b) *le coût de l'immeuble de placement peut être évalué de façon fiable.*
17. Une entité évalue, selon ce principe de comptabilisation, l'ensemble des coûts de ses immeubles de placement au moment où ils sont encourus. Ces coûts comprennent les coûts encourus initialement pour acquérir l'immeuble de placement, et les coûts encourus ultérieurement pour accroître la capacité, remplacer certains éléments ou assurer l'entretien de l'immeuble.
18. Selon le principe de comptabilisation énoncé au paragraphe 16, une entité ne comptabilise pas dans la valeur comptable d'un immeuble de placement les coûts de l'entretien quotidien de cet immeuble. Ces coûts sont, au contraire, comptabilisés en résultat lorsqu'ils sont encourus. Les coûts relatifs à l'entretien quotidien sont principalement les frais de main d'œuvre et de consommables, ils peuvent inclure les coûts de pièces de rechange d'importance mineure. L'objet de ces dépenses est souvent décrit comme «la réparation et maintenance» du bien immobilier.
19. Des éléments d'immeubles de placement peuvent avoir été acquis par remplacement. Par exemple, les murs intérieurs peuvent être des murs qui ont remplacé les murs originaux. Selon le principe de comptabilisation, si les critères sont respectés, une entité comptabilise dans la valeur comptable d'un immeuble de placement le coût de remplacement d'une partie existante d'un immeuble de placement lorsque les frais sont encourus. La valeur comptable des éléments remplacés est décomptabilisée selon les dispositions de décomptabilisation de la présente norme.

ÉVALUATION LORS DE LA COMPTABILISATION

20. *Un immeuble de placement doit être évalué initialement à son coût. Les coûts de transaction doivent être inclus dans l'évaluation initiale.*
21. Le coût d'un immeuble de placement acheté comprend son prix d'achat et toutes les dépenses directement attribuables. Les dépenses directement attribuables sont, par exemple, les honoraires juridiques, droits de mutation et autres coûts de transaction.
22. Le coût d'un immeuble de placement construit par l'entité pour elle-même est son coût à la date d'achèvement de la construction ou de l'aménagement. Jusqu'à cette date, l'entité applique IAS 16. A compter de cette date, le bien immobilier devient un immeuble de placement et la présente norme s'applique (voir paragraphes 57(e) et 65).
23. Le coût d'un immeuble de placement n'est pas augmenté par:
- (a) les coûts de démarrage (sauf s'ils sont nécessaires pour mettre l'immeuble dans l'état nécessaire pour permettre son exploitation de la manière souhaitée par la direction),
- (b) les pertes d'exploitation encourues avant que l'immeuble de placement n'atteigne le niveau d'occupation prévu,
- ou
- (c) les montants anormaux de déchets de fabrication, de main-d'œuvre ou d'autres ressources impliquées dans la construction ou l'aménagement de l'immeuble.

▼M5

24. Si le paiement d'un immeuble de placement est différé, son coût est le prix comptant équivalent. La différence entre ce montant et le total des paiements est comptabilisée en frais financiers sur la durée du crédit.
25. *Le coût initial d'un droit sur un bien immobilier détenu dans le cadre d'un contrat de location et classé comme immeuble de placement doit être déterminé selon ce qui est prescrit pour un contrat de location-financement au paragraphe 20 de IAS 17, c'est-à-dire que l'actif sera comptabilisé au plus faible de la juste valeur du bien immobilier et de la valeur actualisée des paiements minimaux. Un montant équivalent doit être comptabilisé en tant que passif conformément à ce même paragraphe.*
26. Tout versement initial effectué pour un contrat de location est traité comme faisant partie des paiements minimum effectués à cette fin et est par conséquent inclus dans le coût de l'actif, mais exclu du passif. Si un droit sur un bien immobilier détenu dans le cadre d'un contrat de location est classé en tant qu'immeuble de placement, l'élément comptabilisé à la juste valeur est ce droit et non le bien immobilier sous jacent. Des commentaires sur la détermination de la juste valeur d'un droit sur un bien immobilier figurent aux paragraphes 33 à 52 relatifs au modèle de la juste valeur. Ces commentaires sont également pertinents pour la détermination de la juste valeur lorsque celle-ci est utilisée comme coût aux fins de la comptabilisation initiale.
27. Un ou plusieurs immeubles de placement peuvent être acquis par voie d'échange contre un ou plusieurs actifs non monétaires ou un ensemble d'actifs monétaires et non monétaires. La discussion qui suit fait référence à l'échange d'un actif non monétaire contre un autre, mais elle s'applique aussi à tous les autres échanges décrits dans la phrase précédente. Le coût d'un immeuble de placement est évalué à la juste valeur sauf (a) si l'opération d'échange manque de substance commerciale ou (b) s'il n'est pas possible d'évaluer de manière fiable la juste valeur de l'actif reçu et de l'actif abandonné. L'actif acquis est évalué de cette manière même si l'entité ne peut pas immédiatement décomptabiliser l'actif abandonné. Si l'actif acquis n'est pas évalué à la juste valeur, son coût est évalué à la valeur comptable de l'actif abandonné.
28. Une entité détermine si une opération d'échange présente une substance commerciale en considérant dans quelle mesure il faut s'attendre à un changement de ses flux de trésorerie futurs du fait de cette opération. Une opération d'échange a une substance commerciale si:
- (a) le profil (risque, calendrier et montant) des flux de trésorerie de l'actif reçu diffère du profil des flux de trésorerie de l'actif transféré;
 - ou
 - (b) la valeur spécifique à l'entité de la partie des activités de l'entité affectée par l'opération varie du fait de l'échange,
 - et
 - (c) la différence en (a) ou en (b) est significative par rapport à la juste valeur des actifs échangés.
- Pour déterminer si une opération d'échange a une substance commerciale, la valeur spécifique à l'entité de la partie des opérations de l'entité affectée par l'opération doit refléter les flux de trésorerie après impôt. Le résultat de ces analyses peut être évident sans qu'une entité ait à effectuer des calculs détaillés.
29. La juste valeur d'un actif pour lequel il n'existe pas de transaction de marché comparable peut être évaluée de façon fiable si (a) la variabilité de l'intervalle des estimations raisonnables de la juste valeur n'est pas significatif pour cet actif ou (b) si les probabilités des différentes estimations dans l'intervalle peuvent être raisonnablement appréciées et utilisées pour estimer la juste valeur. Si l'entité est en mesure de déterminer de manière fiable la juste valeur de l'actif reçu ou de l'actif abandonné, la juste valeur de l'actif abandonné est alors utilisée pour évaluer le coût, sauf si la juste valeur de l'actif reçu est plus clairement évidente.

ÉVALUATION APRÈS COMPTABILISATION

Méthode comptable

30. *Sous réserve de l'exception notée au paragraphe 34, une entité doit choisir comme méthode comptable soit le modèle de la juste valeur décrit aux paragraphes 35 à 57, soit le modèle du coût décrit au paragraphe 56, et doit appliquer cette méthode à tous ses immeubles de placement.*

▼ M5

31. IAS 8, *Méthodes comptables, changements dans les estimations comptables et erreurs*, dispose que l'on ne doit procéder à un changement délibéré de méthode comptable que si ce changement permet une présentation plus appropriée des transactions, des autres événements et conditions dans les états financiers de l'entité. Il est hautement improbable que l'abandon du modèle de la juste valeur pour le modèle du coût permette une présentation plus appropriée.
32. La présente norme impose à toutes les entités de déterminer la juste valeur d'un immeuble de placement dans le but soit de son évaluation (si l'entité utilise le modèle de la juste valeur) soit de la présentation d'informations (si elle utilise le modèle du coût). Les entités sont encouragées, mais sans obligation, à déterminer la juste valeur d'un immeuble de placement sur la base d'une évaluation faite par un évaluateur indépendant possédant une qualification professionnelle pertinente et reconnue et une expérience récente quant à la localisation géographique et la catégorie de l'immeuble de placement objet de l'évaluation.

Modèle de la juste valeur

33. ***Après la comptabilisation initiale, une entité qui choisit le modèle de la juste valeur doit évaluer tous ses immeubles de placement à leur juste valeur, sauf dans les cas décrits au paragraphe 53.***
34. ***Lorsqu'un droit sur un bien immobilier détenu par un preneur dans le cadre d'une location simple est classé comme un immeuble de placement selon le paragraphe 6, le choix du paragraphe 30 ne s'applique pas; le modèle de la juste valeur doit être appliqué.***
35. ***Un profit ou une perte résultant d'une variation de la juste valeur d'un immeuble de placement doit être comptabilisé en résultat dans la période au cours de laquelle il se produit.***
36. La juste valeur d'un immeuble de placement est le prix auquel cet actif pourrait être échangé entre parties bien informées, consentantes et agissant dans des conditions de concurrence normale (voir paragraphe 5). La juste valeur exclut spécifiquement un prix estimé, gonflé ou dégonflé par des circonstances ou des termes particuliers tels que des accords atypiques de financement et de cession-bail, des contreparties particulières ou des concessions accordées par une partie associée à la vente.
37. Une entité détermine la juste valeur sans aucune déduction des coûts de transaction qu'elle peut encourir lors de la vente ou de toute autre forme de sortie.
38. ***La juste valeur d'un immeuble de placement doit refléter les conditions du marché à la date de clôture.***
39. La juste valeur est spécifique à une date donnée. Étant donné que la situation sur les marchés peut changer, le montant présenté en tant que juste valeur peut être incorrect ou inapproprié à une autre date. La définition de la juste valeur suppose également un échange et une conclusion du contrat de vente simultanés sans un quelconque ajustement du prix qui pourrait être obtenu dans une transaction effectuée dans des conditions de concurrence normales entre des parties consentantes et bien informées si l'échange et la conclusion du contrat n'étaient pas simultanés.
40. La juste valeur de l'immeuble de placement reflète, entre autres choses, le revenu locatif des contrats de location en cours et des hypothèses raisonnables et démontrables représentant ce que des parties consentantes et bien informées prendraient comme hypothèse de revenu locatif pour les contrats de location futurs au vu des conditions actuelles. Elle reflète également, sur une base similaire, toute sortie de trésorerie (y compris les paiements de loyer et autres sorties) qui pourrait être prévue en ce qui concerne l'immeuble. Certaines de ces sorties sont reflétées dans le passif, alors que d'autres se rapportent à des sorties qui ne sont pas comptabilisées dans les états financiers avant une date ultérieure (par exemple des paiements périodiques tels que des loyers conditionnels).
41. Le paragraphe 25 précise la base de comptabilisation initiale du coût d'un droit sur un immeuble loué. Le paragraphe 33 impose que le droit dans l'immeuble loué fasse l'objet, si nécessaire, d'une réévaluation à la juste valeur. Pour un contrat de location négocié à des conditions de marché, la juste valeur à l'acquisition du droit sur l'immeuble loué, nette de tous les loyers prévus (y compris ceux qui se rapportent à des passifs comptabilisés), devrait être égale à zéro. Cette juste valeur ne change pas, même si, pour des raisons comptables, un actif loué et un passif sont comptabilisés à la juste valeur ou à la valeur actualisée des paiements minimaux au titre de la location, conformément au paragraphe 20 de IAS 17. Donc, le fait de réévaluer l'actif loué pour le porter de son coût déterminé conformément

▼M5

au paragraphe 25, à sa juste valeur déterminée conformément au paragraphe 33, ne devrait pas donner lieu à un gain ou une perte initiale, sauf si la juste valeur est évaluée à des dates différentes. Cela pourrait se produire lorsque l'entité opte pour le modèle de la juste valeur après comptabilisation initiale.

42. La définition de la juste valeur fait référence à «des parties consentantes et bien informées». Dans ce contexte, «bien informées» signifie que l'acheteur consentant et le vendeur consentant sont raisonnablement informés de la nature et des caractéristiques de l'immeuble de placement, de ses utilisations effectives et potentielles et des conditions de marché à la date de clôture. Un acheteur consentant est motivé pour acheter, mais il n'est pas tenu de le faire. Cet acheteur n'est ni excessivement pressé ni déterminé à acheter à n'importe quel prix. L'acheteur supposé ne paierait pas un prix supérieur au prix demandé par le marché composé d'acheteurs et de vendeurs consentants et bien informés.
43. Un vendeur consentant n'est ni un vendeur excessivement pressé, ni un vendeur forcé, prêt à vendre à tout prix, ni quelqu'un disposé à abandonner son bien pour un prix qui n'est pas jugé raisonnable dans les conditions de marché actuelles. Le vendeur consentant est motivé pour vendre l'immeuble de placement à des conditions de marché pour le meilleur prix qui puisse être obtenu. Le contexte dans lequel évolue le propriétaire actuel de l'immeuble de placement n'entre pas en ligne de compte car le vendeur consentant est un propriétaire hypothétique (par exemple un vendeur consentant ne tiendrait pas compte des conditions fiscales particulières du propriétaire actuel de l'immeuble de placement).
44. La définition de la juste valeur fait référence à une transaction réalisée dans des conditions de concurrence normale. Une transaction réalisée dans des conditions de concurrence normale est une transaction entre des parties n'ayant pas une relation particulière ou spéciale qui rendrait les prix des transactions non caractéristiques des conditions de marché. La transaction est présumée intervenir entre des parties non liées, dont chacune agit de manière indépendante.
45. La meilleure indication de la juste valeur est fournie par les prix actuels sur un marché actif d'un bien immobilier similaire dans la même localisation, le même état et faisant l'objet de contrats de location ou autres contrats similaires. Une entité prend soin d'identifier toutes différences quant à la nature, la localisation ou l'état du bien immobilier ou encore les termes des contrats de location ou autres contrats relatifs au bien.
46. A défaut de prix actuels sur un marché actif du type décrit au paragraphe 45, une entité prend en considération des informations émanant de sources diverses, notamment:
 - (a) les prix actuels sur un marché actif de biens immobiliers différents de par leur nature, leur état ou leur localisation (ou faisant l'objet de contrats de location ou autres contrats différents) corrigés pour refléter ces différences;
 - (b) les prix récents sur des marchés moins actifs, corrigés pour refléter tout changement des conditions économiques intervenu depuis la date des transactions effectuées aux prix en question;

et

 - (c) les projections actualisées des flux de trésorerie sur la base d'estimations fiables des flux de trésorerie futurs s'appuyant sur les termes de contrats de location et autres contrats existants et (dans la mesure du possible) sur des indications externes telles que les loyers actuels demandés sur le marché pour des biens similaires ayant la même localisation et dans le même état, en appliquant des taux d'actualisation qui reflètent les estimations par le marché actuel de l'incertitude quant au montant et à la date des flux de trésorerie.
47. Dans certains cas, les diverses sources énumérées au paragraphe précédent peuvent suggérer des conclusions différentes quant à la juste valeur d'un immeuble de placement. Une entité examine les raisons de ces différences pour parvenir à l'estimation la plus fiable de la juste valeur dans un intervalle d'estimations raisonnables de la juste valeur.
48. Dans des cas exceptionnels, il apparaît clairement, lorsque l'entité fait l'acquisition initiale d'un immeuble de placement (ou lorsqu'un bien immobilier existant devient un immeuble de placement suite à l'achèvement des travaux de construction ou d'aménagement ou après un changement d'utilisation), que la variabilité de l'intervalle des estimations raisonnables de la juste valeur est si grande et les probabilités des différents résultats si difficiles à évaluer que l'utilité d'une estimation unique de la juste valeur est remise en

▼M5

cause. Ceci peut indiquer que la juste valeur du bien ne pourra être déterminée de façon fiable sur une base continue (voir paragraphe 53).

49. La juste valeur diffère de la valeur d'utilité, telle que définie dans IAS 36, *Dépréciation d'actifs*. La juste valeur reflète les connaissances et les estimations d'acheteurs et de vendeurs bien informés et consentants. Au contraire, la valeur d'utilité reflète les estimations de l'entité, y compris les effets des facteurs qui peuvent être spécifiques à l'entité et ne pas s'appliquer aux entités en général. Par exemple, la juste valeur ne reflète pas les facteurs suivants dans la mesure où ils ne seraient généralement pas disponibles pour des acheteurs et des vendeurs consentants et bien informés:
- (a) une valeur supplémentaire tirée de la constitution d'un portefeuille de biens immobiliers situés à des emplacements différents;
 - (b) des synergies entre des immeubles de placement et d'autres actifs;
 - (c) des droits ou des restrictions juridiques qui sont spécifiques seulement au propriétaire actuel;
- et
- (d) des avantages fiscaux ou des charges fiscales qui sont spécifiques au propriétaire actuel.
50. Dans la détermination de la juste valeur d'un immeuble de placement, une entité ne comptabilise pas deux fois les actifs ou passifs qui sont comptabilisés comme des actifs ou des passifs distincts. Par exemple:
- (a) des équipements tels que les ascenseurs ou les installations de climatisation, font souvent partie intégrante d'un immeuble et sont généralement inclus dans la juste valeur de l'immeuble de placement plutôt que comptabilisés séparément en tant qu'immobilisations corporelles;
 - (b) si un bureau est loué meublé, la juste valeur du bureau inclut généralement la juste valeur du mobilier car le revenu locatif se réfère au bureau meublé. Lorsque le mobilier est inclus dans la juste valeur de l'immeuble de placement, l'entité ne comptabilise pas ce mobilier comme un actif distinct.
 - (c) la juste valeur d'un immeuble de placement exclut les revenus d'un contrat de location simple payés d'avance ou à payer car l'entité les comptabilise comme un passif ou un actif distinct.
 - (d) la juste valeur d'un immeuble de placement détenu dans le cadre d'un contrat de location reflète les flux de trésorerie prévus (y compris le loyer conditionnel dont on s'attend à ce qu'il devienne exigible). Par conséquent, si une évaluation obtenue pour un immeuble est nette de tous les paiements dont l'exécution est attendue, il sera nécessaire d'ajouter a posteriori tout passif locatif comptabilisé de manière à obtenir la juste valeur de l'immeuble de placement à des fins comptables.
51. La juste valeur d'un immeuble de placement ne reflète pas les dépenses d'investissements futures qui amélioreront le bien immobilier et ne reflète pas les avantages futurs liés à ces dépenses futures.
52. Dans certains cas, l'entité s'attend à ce que la valeur actualisée de ses paiements relatifs à un immeuble de placement (autres que les paiements relatifs à des passifs comptabilisés) excède la valeur actualisée des encaissements correspondants. L'entité applique IAS 37, *Provisions, passifs éventuels et actifs éventuels* pour déterminer si elle comptabilise un passif et comment elle l'évalue.

Incapacité à déterminer de façon fiable la juste valeur

53. *Il existe une présomption réfragable selon laquelle une entité est capable de déterminer la juste valeur d'un immeuble de placement de façon fiable et continue. Cependant, dans des cas exceptionnels, il peut apparaître clairement, lorsqu'une entité fait l'acquisition d'un immeuble de placement (ou lorsqu'un bien immobilier existant devient un immeuble de placement suite à l'achèvement de sa construction ou de son aménagement, ou suite à un changement d'utilisation), qu'il n'est pas possible de déterminer la juste valeur d'un immeuble de placement de façon fiable et continue. Cela se produit lorsque, et uniquement lorsque, des transactions comparables sur le marché sont peu fréquentes et que l'on ne dispose pas d'autres estimations fiables de la juste valeur (par exemple, sur la base de projections actualisées des flux de trésorerie). Dans ces cas, une entité doit évaluer cet immeuble de placement en utilisant le modèle du coût de IAS 16. La valeur résiduelle de*

▼ **M5**

l'immeuble de placement doit être supposée égale à zéro. L'entité doit appliquer IAS 16 jusqu'à la sortie de l'immeuble de placement.

54. Dans les cas exceptionnels où l'entité est tenue, pour la raison indiquée au paragraphe précédent, d'évaluer un immeuble de placement à l'aide du modèle du coût selon IAS 16, elle évalue tous ses autres immeubles de placement à la juste valeur. Dans ces cas, même si une entité peut utiliser le modèle du coût pour un immeuble de placement, l'entité doit continuer à comptabiliser chacun des autres immeubles à l'aide du modèle de la juste valeur.
55. *Si auparavant l'entité évaluait un immeuble de placement à la juste valeur, elle doit continuer à l'évaluer à la juste valeur jusqu'à sa sortie (ou jusqu'à ce que le bien immobilier devienne un bien occupé par son propriétaire ou jusqu'à ce que l'entité commence à aménager le bien en vue de sa vente ultérieure dans le cadre de l'activité ordinaire) même si des transactions comparables sur le marché deviennent moins fréquentes ou si les prix de marché deviennent moins facilement disponibles.*

Modèle du coût

56. *Après la comptabilisation initiale, une entité qui choisit le modèle du coût doit évaluer tous ses immeubles de placement conformément aux dispositions de IAS 16 pour ce modèle, c'est-à-dire à leur coût diminué du cumul des amortissements et du cumul des pertes de valeur.*

TRANSFERTS

57. *Des transferts, entrées ou sorties, de la catégorie immeubles de placement doivent être effectués lorsque, et uniquement lorsque, il y a changement d'utilisation mis en évidence par:*
- (a) un commencement d'occupation par le propriétaire, pour un transfert de la catégorie immeubles de placement vers la catégorie biens occupés par leur propriétaire;*
 - (b) un commencement d'aménagement en vue d'une vente, pour un transfert de la catégorie immeubles de placement vers la catégorie stocks;*
 - (c) une fin d'occupation par le propriétaire, pour un transfert de la catégorie biens occupés par leur propriétaire vers la catégorie immeubles de placement;*
 - (d) le commencement d'un contrat de location simple au profit d'une autre partie, pour un transfert de la catégorie stocks vers la catégorie immeubles de placement;*
- ou*
- (e) la fin de la construction ou de l'aménagement, pour un transfert de la catégorie immeubles en cours de construction ou d'aménagement (couvert par IAS 16) vers la catégorie immeubles de placement.*
58. Le paragraphe 57(b) impose à une entité de transférer un bien immobilier de la catégorie immeubles de placement à la catégorie stocks lorsque, et uniquement lorsque, il y a changement d'utilisation mis en évidence par un commencement d'aménagement en vue de la vente. Lorsqu'une entité décide de vendre un immeuble de placement sans procéder à aucun aménagement, elle continue à le comptabiliser comme un immeuble de placement jusqu'à ce qu'il soit décomptabilisé (sorti du bilan) et ne le traite pas en tant que stocks. De même, si une entité commence à réaménager un immeuble de placement existant pour une utilisation future continue en tant qu'immeuble de placement, celui-ci reste un immeuble de placement et n'est pas reclassé en tant que bien immobilier occupé par son propriétaire durant les travaux de réaménagement.
59. Les paragraphes 60 à 65 s'appliquent aux questions de comptabilisation et d'évaluation qui se posent lorsqu'une entité utilise le modèle de la juste valeur pour un immeuble de placement. Lorsqu'elle utilise le modèle du coût, les transferts entre les catégories immeubles de placement, bien immobiliers occupés par leur propriétaire et stocks ne changent pas la valeur comptable du bien immobilier transféré et ne changent pas le coût de ce bien immobilier pour son évaluation ou les informations à fournir.
60. *Pour un transfert d'un immeuble de placement évalué à la juste valeur vers la catégorie bien immobiliers occupés par leur propriétaire ou la catégorie stocks, le coût présumé du bien immobilier pour sa comptabilisation ultérieure selon IAS 16 ou IAS 2 doit être sa juste valeur à la date du changement d'utilisation.*

▼ **M5**

61. *Si un bien immobilier occupé par son propriétaire devient un immeuble de placement qui sera comptabilisé à la juste valeur, l'entité doit appliquer IAS 16 jusqu'à la date du changement d'utilisation. L'entité doit traiter toute différence à cette date entre la valeur comptable du bien immobilier selon IAS 16 et sa juste valeur de la même manière qu'une réévaluation selon IAS 16.*
62. Jusqu'à la date à laquelle un bien immobilier occupé par son propriétaire devient un immeuble de placement comptabilisé à la juste valeur, l'entité amortit le bien immobilier et comptabilise toute perte de valeur qui est survenue. L'entité traite toute différence à cette date entre la valeur comptable du bien immobilier selon IAS 16 et sa juste valeur de la même manière qu'une réévaluation selon IAS 16. Autrement dit:
- (a) toute diminution de la valeur comptable du bien qui en résulte est comptabilisée en résultat. Cependant, dans la mesure où un montant est enregistré dans l'écart de réévaluation au titre dudit bien, la diminution est imputée sur l'écart de réévaluation.
 - (b) toute augmentation de la valeur comptable en résultant est traitée comme suit:
 - (i) dans la mesure où l'augmentation annule une perte de valeur antérieure pour ce bien, elle est comptabilisée en résultat. Le montant comptabilisé dans le résultat n'excède pas le montant nécessaire pour ramener la valeur comptable à la valeur comptable (diminuée des amortissements) qui aurait été déterminée si aucune perte de valeur n'avait été comptabilisée.
 - (ii) tout solde de l'augmentation est porté directement au crédit des capitaux propres dans l'écart de réévaluation. Lors de la sortie ultérieure de l'immeuble de placement, l'écart de réévaluation inclus dans les capitaux propres peut être transféré en résultats non distribués. Le transfert de la rubrique écart de réévaluation à la rubrique résultats non distribués ne s'effectue pas par le compte de résultat.
63. *Pour un transfert de la catégorie stocks vers la catégorie immeubles de placement qui sera comptabilisé à la juste valeur, toute différence entre la juste valeur du bien immobilier à cette date et sa valeur comptable antérieure doit être comptabilisée dans le résultat.*
64. Le traitement des transferts de la catégorie stocks à la catégorie immeubles de placement qui seront comptabilisés à la juste valeur est cohérent avec le traitement des ventes de stocks.
65. *Lorsqu'une entité achève la construction ou l'aménagement d'un immeuble de placement construit pour elle-même, qui sera comptabilisé à la juste valeur, toute différence entre la juste valeur du bien immobilier à cette date et sa valeur comptable antérieure doit être comptabilisée dans le résultat.*

SORTIES

66. *Un immeuble de placement doit être décomptabilisé (éliminé du bilan) lors de sa sortie ou lorsque son utilisation est arrêtée de manière permanente et qu'aucun avantage économique futur n'est attendu de sa sortie.*
67. La sortie d'un immeuble de placement peut résulter de la vente ou de la conclusion d'un contrat de location-financement. Pour déterminer la date de sortie d'un immeuble de placement, l'entité applique les critères de IAS 18 pour la comptabilisation du produit de la vente des biens, et prend en considération les commentaires correspondants de l'Annexe à IAS 18. IAS 17 s'applique aux sorties résultant de la conclusion d'un contrat de location-financement ou d'une cession-bail.
68. Si, conformément au principe de comptabilisation énoncé au paragraphe 16, une entité comptabilise, dans la valeur comptable d'un actif, le coût du remplacement d'une partie d'un immeuble de placement, elle décomptabilise la valeur comptable de la partie remplacée. Pour un immeuble de placement comptabilisé selon le modèle du coût, une partie remplacée peut être une partie qui n'a pas été amortie séparément. S'il n'est pas praticable pour une entité de déterminer la valeur comptable de la partie remplacée, elle peut utiliser le coût de remplacement comme indication de ce que le coût de la partie remplacée était au moment de son acquisition ou de sa construction. Dans le modèle de la juste valeur, la juste valeur de l'immeuble de placement peut déjà refléter le fait que la partie qui doit être remplacée a perdu sa valeur. Dans d'autres cas, il peut s'avérer difficile de discerner à quel point la juste valeur doit être réduite pour la partie qui est remplacée. Lorsqu'il est impossible de déterminer la juste

▼M5

valeur de la partie remplacée, une solution alternative consiste à inclure le coût du remplacement dans la valeur comptable de l'actif, puis à réestimer la juste valeur, comme ce serait le cas pour des additions d'éléments n'impliquant pas de remplacement.

69. *Les profits ou pertes résultant de la mise hors service ou de la sortie d'un immeuble de placement doivent être déterminé(e)s comme la différence entre le produit net de la sortie et la valeur comptable de l'actif et doivent être comptabilisé(e)s en résultat (sauf disposition contraire de IAS 17 en cas de cession-bail) dans la période où intervient la mise hors service ou la sortie de l'actif.*
70. La contrepartie à recevoir lors de la sortie d'un immeuble de placement est comptabilisée initialement à la juste valeur. En particulier, dans le cas d'un paiement différé, la contrepartie reçue est comptabilisée initialement au prix comptant équivalent. La différence entre le montant nominal de la contrepartie et le prix comptant équivalent est comptabilisée en produits financiers selon IAS 18, en utilisant la méthode de l'intérêt effectif.
71. Une entité applique IAS 37 ou d'autres normes, selon le cas, à tous les passifs qu'elle conserve après la sortie d'un immeuble de placement.
72. *Les indemnités reçues de tiers relatives à des immeubles de placement dépréciés, perdus ou abandonnés doivent être comptabilisés en résultat lorsqu'elles deviennent exigibles.*
73. Les dépréciations ou pertes sur immeubles de placement, les demandes de règlement ou le paiement d'indemnités liés provenant de tiers, et tout achat ou construction ultérieurs d'actifs de remplacement sont des événements économiques indépendants et doivent être comptabilisés comme suit:
- (a) les dépréciations d'immeubles de placement sont comptabilisées selon IAS 36;
 - (b) les mises hors service ou les sorties d'immeubles de placement sont comptabilisées selon les paragraphes 66 à 71 de la présente norme;
 - (c) la compensation provenant de tiers pour un immeuble de placement qui a été déprécié, perdu ou détruit est comptabilisée dans le résultat lorsque la compensation devient acquise;
- et
- (d) le coût des actifs réparés, achetés ou construits en remplacement est déterminé conformément aux paragraphes 20 à 29 de la présente norme.

INFORMATIONS À FOURNIR

Modèle de la juste valeur et modèle du coût

74. Les informations à fournir ci-après s'appliquent en plus des informations à fournir selon IAS 17. Selon IAS 17, le propriétaire d'un immeuble de placement fournit les informations relatives aux bailleurs pour les contrats de location qu'il a conclus. Une entité qui détient un immeuble de placement dans le cadre d'un contrat de location simple ou d'un contrat de location-financement fournit les informations des preneurs pour les contrats de location-financement et les informations des bailleurs pour tous les contrats de location-financement conclus.
75. *Une entité doit fournir les informations suivantes:*
- (a) *si elle applique le modèle de la juste valeur ou le modèle du coût;*
 - (b) *si elle applique le modèle de la juste valeur, si des droits sur des biens immobiliers détenus dans le cadre de contrats de location simples sont classés et comptabilisés comme immeubles de placement et dans quelle circonstances;*
 - (c) *lorsque le classement est difficile (voir paragraphe 14), les critères qu'elle utilise pour distinguer un immeuble de placement d'un bien immobilier occupé par son propriétaire et d'un bien immobilier détenu en vue de sa vente dans le cadre de l'activité ordinaire;*
 - (d) *les méthodes et les hypothèses importantes retenues pour déterminer la juste valeur des immeubles de placement, et notamment un exposé indiquant si la détermination de la juste valeur s'est appuyée sur des indications du marché ou si elle se fonde plus largement sur d'autres facteurs (que l'entité doit indiquer) du fait de la nature du bien immobilier et de l'absence de données de marché comparables;*
 - (e) *dans quelle mesure la juste valeur des immeubles de placement (telle qu'évaluée ou telle qu'indiquée dans les états financiers) repose sur*

▼M5

une évaluation par un évaluateur indépendant ayant une qualification professionnelle pertinente et reconnue et ayant une expérience récente quant à la situation géographique et la catégorie de l'immeuble de placement objet de l'évaluation. S'il n'y a pas eu de telles évaluations, ce fait doit être indiqué;

- (f) *les montants comptabilisés dans le résultat au titre:*
- (i) *des produits locatifs des immeuble de placement;*
 - (ii) *des charges opérationnelles directes (y compris les réparations et la maintenance) occasionnées par les immeubles de placement qui ont généré des produits locatifs au cours de la période;*
- et*
- (iii) *des charges opérationnelles directes (y compris les réparations et la maintenance) occasionnées par les immeubles de placement qui n'ont pas généré de produits locatifs au cours de la période.*
- (g) *l'existence et les montants des restrictions relatif à la possibilité de réaliser les immeubles de placement ou de récupérer les produits et les produits de leur cession;*
- (h) *les obligations contractuelles d'achat, de construction et d'aménagement des immeubles de placement ou de réparation, de maintenance ou d'améliorations.*

Modèle de la juste valeur

76. *Outre les informations imposées par le paragraphe 75, une entité qui applique le modèle de la juste valeur décrit aux paragraphes 33 à 49 doit également fournir un rapprochement entre la valeur comptable des immeubles de placement à l'ouverture et à la clôture de la période montrant les informations suivantes:*
- (a) *les entrées, en indiquant séparément celles qui résultent d'acquisitions et celles qui résultent de dépenses ultérieures comptabilisées dans la valeur comptable d'un actif;*
 - (b) *les entrées résultant d'acquisitions dans le cadre de regroupements d'entreprises;*
 - (c) *les sorties;*
 - (d) *les profits ou pertes nets résultant d'ajustements de la juste valeur;*
 - (e) *les écarts de change nets provenant de la conversion des états financiers dans une autre monnaie de présentation et de la conversion d'une activité étrangère dans la monnaie de présentation de l'entité présentant les états financiers;*
 - (f) *les transferts vers et depuis les catégories stocks et biens immobiliers occupés par leur propriétaire;*
- et*
- (g) *autres variations.*
77. *Lorsqu'une évaluation obtenue pour un immeuble de placement fait l'objet d'ajustements significatifs en vue des états financiers, par exemple pour éviter de compter deux fois des actifs ou passifs qui sont comptabilisés en tant qu'actifs et passifs séparés comme décrit au paragraphe 50, l'entité doit fournir un rapprochement entre l'évaluation obtenue et l'évaluation après ajustement intégrée aux états financiers, présentant séparément le montant global de toutes les obligations liées à des contrats de location comptabilisées qui ont été ajoutés a posteriori et tous les autres ajustements significatifs.*
78. *Dans les cas exceptionnels visés au paragraphe 53, lorsqu'une entité évalue un immeuble de placement en utilisant le modèle du coût de IAS 16, le rapprochement imposé par le paragraphe 76 doit indiquer les montants relatifs à cet immeuble de placement séparément des montants relatifs aux autres immeubles de placement. L'entité doit en outre fournir:*
- (a) *une description de l'immeuble de placement;*
 - (b) *une explication de la raison pour laquelle la juste valeur ne peut être déterminée de façon fiable;*
 - (c) *si possible, l'intervalle d'estimation à l'intérieur duquel il est hautement probable que la juste valeur se situe;*

▼ M5

et

(d) *lors de la sortie d'un immeuble de placement non comptabilisé à la juste valeur:*

(i) *le fait que l'entité s'est séparée d'un immeuble de placement non comptabilisé à la juste valeur;*

(ii) *la valeur comptable de l'immeuble de placement au moment de sa vente;*

et

(iii) *le montant du profit ou de la perte comptabilisé(e).*

Modèle du coût

79. *Outre les informations imposées par le paragraphe 75, une entité appliquant le modèle du coût visé au paragraphe 56 doit indiquer:*

(a) *les modes d'amortissement utilisés;*

(b) *les durées de vie ou les taux d'amortissement utilisés;*

(c) *la valeur comptable brute et le cumul des amortissements (ajouté aux cumuls des pertes de valeur) en début et en fin de période;*

(d) *un rapprochement entre la valeur comptable de l'immeuble de placement à l'ouverture et à la clôture de la période, montrant:*

(i) *les entrées, en indiquant séparément celles qui résultent d'acquisitions et celles qui résultent de dépenses ultérieures comptabilisées en tant qu'actif;*

(ii) *les entrées résultant d'acquisitions dans le cadre de regroupements d'entreprises;*

(iii) *les sorties;*

(iv) *les amortissements;*

(v) *le montant des pertes de valeur comptabilisées et le montant des pertes de valeur reprises au cours de la période selon IAS 36;*

(vi) *les écarts de change nets provenant de la conversion des états financiers dans une autre monnaie de présentation et de la conversion d'une activité étrangère dans la monnaie de présentation de l'entité présentant les états financiers;*

(vii) *les transferts vers et depuis les catégories stocks et biens immobiliers occupés par leur propriétaire;*

et

(viii) *les autres changements;*

et

(e) *la juste valeur de l'immeuble de placement. Dans les cas exceptionnels décrits au paragraphe 53, où une entité ne peut déterminer de façon fiable la juste valeur de l'immeuble de placement, elle doit fournir:*

(i) *une description de l'immeuble de placement;*

(ii) *une explication des raisons pour lesquelles la juste valeur ne peut être déterminée de façon fiable;*

et

(iii) *si possible, l'intervalle d'estimation à l'intérieur duquel il est hautement probable que la juste valeur se situe.*

DISPOSITIONS TRANSITOIRES

Modèle de la juste valeur

80. *Une entité qui a précédemment appliqué IAS 40 (2000) et qui choisit pour la première fois de classer et de comptabiliser certains ou tous ses droits sur des biens immobiliers qui répondent aux critères d'immeuble de placement détenus dans le cadre d'un contrat de location simple, doit comptabiliser l'effet de cette comptabilisation comme un ajustement du solde à l'ouverture des résultats non distribués pour la période pendant laquelle ce choix est fait pour la première fois. De plus:*

▼ **M5**

(a) *si l'entité a préalablement indiqué au public (dans des états financiers ou autrement) la juste valeur de ses droits sur des biens immobiliers pour des périodes antérieures (déterminée sur une base qui satisfait à la définition de la juste valeur donnée au paragraphe 5 et aux commentaires des paragraphes 36 à 52), l'entité est encouragée, mais nullement tenue:*

(i) *d'ajuster le solde d'ouverture des résultats non distribués pour la première période présentée pour laquelle cette juste valeur a été communiquée au public;*

et

(ii) *de retraiter l'information comparative de ces périodes;*

et

(b) *si l'entité n'a pas préalablement communiqué au public les informations décrites au point (a), elle ne doit pas retraiter les informations comparatives et doit indiquer ce fait.*

81. La présente norme impose un traitement différent de celui qui est imposé par IAS 8. IAS 8 impose le retraitement d'informations comparatives, sauf si ce retraitement est impraticable.
82. Lorsqu'une entité applique la présente norme pour la première fois, l'ajustement du solde d'ouverture des résultats non distribués inclut la reclassification de tout montant porté en écart de réévaluation pour les immeubles de placement.

Modèle du coût

83. IAS 8 s'applique à tout changement de méthodes comptables qui est effectué lorsqu'une entité applique pour la première fois la présente norme et choisit d'utiliser le modèle du coût. L'incidence du changement de méthodes comptables inclut la reclassification de tout montant porté en écart de réévaluation pour les immeubles de placement.
84. *Les dispositions des paragraphes 27 à 29 relatifs à l'évaluation initiale d'un immeuble de placement acquis en échange d'actifs ne doivent être appliquées de manière prospective qu'aux transactions futures.*

DATE D'ENTRÉE EN VIGUEUR

85. *Une entité doit appliquer la présente norme pour les périodes annuelles ouvertes à compter du 1^{er} janvier 2005. Une application anticipée est encouragée. Si une entité applique la présente norme pour une période ouverte avant le 1^{er} janvier 2005, elle doit l'indiquer.*

RETRAIT DE IAS 40 (2000)

86. La présente norme annule et remplace IAS 40, *Immeubles de placement* (émise en 2000).

▼ **B**

NORME COMPTABLE INTERNATIONALE IAS 41

Agriculture

La présente Norme comptable internationale a été approuvée par le conseil de l'IASC en décembre 2000 et elle entre en vigueur pour les états financiers des exercices ouverts à compter du 1^{er} janvier 2003.

INTRODUCTION

- IAS 41 prescrit le traitement comptable, la présentation des états financiers et les informations à fournir concernant l'activité agricole, sujet qui n'est pas couvert par les autres Normes comptables internationales. L'activité agricole est la gestion par une entreprise de la transformation biologique d'animaux ou de plantes vivants (actifs biologiques) pour la vente, en production agricole ou en actifs biologiques supplémentaires.
- IAS 41 prescrit, entre autres choses, le traitement comptable des actifs biologiques pendant la période de croissance, de dégénérescence, de production et de procréation, ainsi que l'évaluation initiale de la production agricole au moment de la récolte. Elle impose l'évaluation à la juste valeur diminuée des coûts au point de vente estimés, depuis la comptabilisation initiale des actifs biologiques jusqu'au moment de la récolte,

▼B

sauf lorsque la juste valeur ne peut être évaluée de manière fiable lors de la comptabilisation initiale. Toutefois, IAS 41 ne traite pas de la transformation de la production agricole au-delà de la récolte, par exemple, la transformation des raisins en vin et de la laine en fil à tricoter.

3. Il existe une présomption que la juste valeur d'un actif biologique peut être évaluée de manière fiable. Toutefois, cette présomption peut être réfutée, uniquement lors de la comptabilisation initiale, pour un actif biologique pour lequel les prix ou les valeurs déterminés par le marché ne sont pas disponibles et pour lequel les autres méthodes d'évaluation de la juste valeur sont clairement reconnues non fiables. Dans un tel cas, IAS 41 impose à l'entreprise d'évaluer cet actif biologique à son coût diminué du cumul des amortissements et du cumul des pertes de valeur. Une fois que la juste valeur dudit actif biologique devient évaluable de manière fiable, l'entreprise doit l'évaluer à sa juste valeur diminuée des coûts au point de vente estimés. Dans tous les cas, une entreprise doit évaluer la production agricole au moment de la récolte à sa juste valeur diminuée des coûts au point de vente estimés.
4. IAS 41 impose que la variation de la juste valeur diminuée des coûts au point de vente estimés d'un actif biologique soit incluse dans le résultat net de l'exercice au cours duquel elle se produit. Dans l'activité agricole, une variation des attributs physiques d'un animal ou d'une plante vivants, accroît ou diminue directement les avantages économiques pour l'entreprise. Selon un modèle comptable de coût historique fondé sur les transactions, une entreprise de plantations forestières pourrait n'enregistrer aucun produit jusqu'à la première récolte et vente, soit peut-être 30 ans après la plantation. A contrario, un modèle comptable qui comptabilise et mesure la croissance biologique en utilisant les justes valeurs courantes présente les variations de juste valeur durant toute la période entre la plantation et la récolte.
5. IAS 41 n'établit pas de nouveau principe pour les terrains concernant une activité agricole. Au lieu de cela, l'entreprise se conforme à IAS 16, Immobilisations corporelles ou à IAS 40, Immeubles de placement, selon la norme appropriée en la circonstance. IAS 16 impose que les terrains soient évalués à leur coût diminué du cumul des pertes de valeur, soit à un montant réévalué. IAS 40 impose que les terrains qui sont un immeuble de placement soient évalués à leur juste valeur ou à leur coût diminué du cumul des pertes de valeur. Les actifs biologiques qui sont physiquement attachés au terrain (par exemple les arbres dans une plantation forestière) sont évalués indépendamment du terrain, à leur juste valeur diminuée des coûts au point de vente estimés.
6. IAS 41 impose qu'une subvention publique sans conditions concernant un actif biologique évalué à sa juste valeur diminuée des coûts au point de vente, soit comptabilisée en tant que produit lorsque et seulement lorsque la subvention publique devient une créance. Si une subvention publique est soumise à condition, y compris lorsque la subvention publique impose à l'entreprise de ne pas s'engager dans des activités agricoles spécifiques, l'entreprise doit comptabiliser la subvention publique en tant que produit, lorsque et uniquement lorsque les conditions attachées à la subvention publique sont satisfaites. Si une subvention publique concerne un actif biologique évalué à son coût diminué du cumul des amortissements et du cumul des pertes de valeur, IAS 20, Comptabilisation des subventions publiques et informations à fournir sur l'aide publique s'applique.
7. IAS 41 s'applique aux états financiers annuels des exercices ouverts à compter du 1^{er} janvier 2003. Une application anticipée est encouragée.
8. IAS 41 n'établit pas de dispositions transitoires spécifiques. L'adoption d'IAS 41 est comptabilisée en conformité avec IAS 8, Résultat net de l'exercice, erreurs fondamentales et changements de méthodes comptables.

▼B

9. L'annexe A donne des exemples illustrant l'application de IAS 41. L'annexe B, Base des conclusions, résume les raisons retenues par le Conseil pour adopter les dispositions énoncées dans IAS 41.

SOMMAIRE

	Paragraphes
Objectif	
Champ d'application	1-4
Définitions	5-9
Définitions relatives à l'agriculture	5-7
Définitions générales	8-9
Comptabilisation et évaluation	10-33
Profits et pertes	26-29
Incapacité à évaluer la juste valeur de façon fiable	30-33
Subventions publiques	34-38
Présentation et informations à fournir	39-57
Présentation	39
Informations à fournir	40-57
Dispositions générales	40-53
Informations complémentaires concernant les actifs biologiques lorsque la juste valeur ne peut être évaluée de façon fiable	54-56
Subventions publiques	57
Date d'entrée en vigueur et dispositions transitoires	58-59

Les dispositions normatives, qui sont présentées en caractères gras italiques, doivent être lues dans le contexte des documents explicatifs et des commentaires de mise en œuvre de la présente Norme ainsi que dans le contexte de la Préface aux Normes comptables internationales. Les Normes comptables internationales ne sont pas censées s'appliquer à des éléments non significatifs (voir le paragraphe 12 de la Préface).

OBJECTIF

L'objectif de la présente Norme est de prescrire le traitement comptable, la présentation des états financiers et les informations à fournir en ce qui concerne l'activité agricole.

CHAMP D'APPLICATION

1. **La présente Norme doit être appliquée pour la comptabilisation des éléments suivants, lorsqu'ils concernent une activité agricole:**
 - (a) **actifs biologiques;**
 - (b) **production agricole au moment de la récolte; et**
 - (c) **subventions publiques traitées aux paragraphes 34 et 35.**
2. La présente Norme ne s'applique pas:
 - (a) au terrain concernant une activité agricole (voir IAS 16, Immobilisations corporelles et IAS 40, Immeubles de placement); et
 - (b) aux immobilisations incorporelles concernant une activité agricole (voir IAS 38, Immobilisations incorporelles).
3. Cette Norme s'applique à la production agricole qui est le produit récolté des actifs biologiques de l'entreprise, uniquement au moment de la récolte. Par la suite, on applique IAS 2, Stocks ou une autre Norme comptable internationale applicable. En conséquence, cette norme ne couvre pas la transformation des produits agricoles au-delà de la récolte, par exemple, la transformation de raisins en vin par un éleveur vinificateur qui a cultivé lui-même les raisins. Alors qu'une telle transformation peut être une extension logique et naturelle d'une activité agricole et que les activités qu'elle renferme présentent quelques similarités avec la transfor-

▼B

mation biologique, elle n'entre pas dans la définition de l'activité agricole selon cette Norme.

4. Le tableau ci-dessous donne quelques exemples d'actifs biologiques, de production agricole et de produits qui résultent de la transformation après récolte.

Actifs biologiques	Production agricole	Produits qui résultent de la transformation après récolte
Moutons	Laine	Fil de tissage, tapis
Arbres dans une plantation forestière	Rondins	Bois
Plantes	Coton	Fil, vêtements
	Canne à sucre récoltée	Sucre
Bovins laitiers	Lait	Fromage
Porcs	Carcasses	Saucisses, jambons fumés
Arbustes	Feuilles	Thé, tabac traité
Vignes	Raisins	Vin
Arbres fruitiers	Fruits cueillis	Fruits transformés

DÉFINITIONS

Définitions relatives à l'agriculture

5. **Dans la présente Norme les termes suivants ont la signification indiquée ci-après:**

L'activité agricole est la gestion par une entreprise de la transformation biologique d'actifs biologiques pour la vente, en production agricole ou en d'autres actifs biologiques.

La production agricole est le produit récolté des actifs biologiques de l'entreprise.

Un actif biologique est un animal ou une plante vivant.

La transformation biologique comprend les processus de croissance, de dégénérescence, de production et de procréation, qui engendrent des changements qualitatifs ou quantitatifs dans l'actif biologique.

Un groupe d'actifs biologiques est un regroupement d'animaux ou de plantes vivants similaires.

La récolte est le détachement de la production d'un actif biologique ou l'arrêt des processus vitaux d'un actif biologique.

6. L'activité agricole couvre un éventail d'activités diversifiées tels que l'élevage de cheptels, l'exploitation forestière, la récolte de plantes annuelles ou vivaces, la culture de vergers ou de plantations, l'horticulture et l'aquaculture (y compris la pisciculture). Certaines caractéristiques communes existent dans cette diversité:
- Possibilités de transformation. Les animaux et les plantes vivants sont susceptibles de transformation biologique;
 - Gestion de la transformation. La gestion facilite la transformation biologique en améliorant ou au moins en stabilisant les conditions nécessaires pour que le processus ait lieu (par exemple, les niveaux nutritifs, l'humidité, la température, la fertilité et la luminosité). Cette gestion distingue l'activité agricole des autres activités. Par exemple, la récolte à partir de ressources non gérées (comme la pêche en mer et la déforestation) n'est pas une activité agricole; et
 - Mesure de la transformation. Les changements apportés dans la qualité (par exemple, la qualité génétique, la densité, le mûrissement, la couverture de graisse, le contenu en protéines et la qualité de la fibre) ou la quantité (par exemple, la descendance, le poids, le volume, la longueur ou le diamètre de la fibre et le nombre de bourgeons) par la transformation biologique, sont mesurés et contrôlés par une gestion de routine.

▼B

7. La transformation biologique peut aboutir aux types de résultats suivants:
- (a) des changements apportés à un actif par (i) la croissance (une augmentation en quantité ou une amélioration de la qualité de l'animal ou de la plante), (ii) la dégénérescence (une chute de la quantité ou une détérioration de la qualité d'un animal ou d'une plante) ou (iii) la procréation (création d'animaux ou plantes vivants supplémentaires); ou
 - (b) la production d'un produit agricole comme le latex, les feuilles de thé, la laine et le lait.

Définitions générales

8. **Dans la présente Norme les termes suivants ont la signification indiquée ci-après:**

Un marché actif est un marché pour lequel toutes les conditions ci-après sont réunies:

- (a) **les éléments négociés sur ce marché sont homogènes;**
- (b) **on peut normalement trouver à tout moment des acheteurs et des vendeurs consentants; et**
- (c) **les prix sont mis à la disposition du public.**

La valeur comptable est le montant pour lequel un actif est comptabilisé au bilan.

La juste valeur est le montant pour lequel un actif pourrait être échangé, ou un passif réglé, entre des parties bien informées et consentantes dans le cadre d'une transaction effectuée dans des conditions de concurrence normale.

Les subventions publiques s'entendent telles que définies dans IAS 20, Comptabilisation des subventions publiques et informations à fournir sur l'aide publique.

9. La juste valeur d'un actif repose sur sa situation et son état actuel. Ainsi par exemple, la juste valeur du bétail dans une ferme est le prix du bétail sur le marché applicable, diminué du coût du transport et des autres coûts entraînés par la mise sur ce marché du bétail.

COMPTABILISATION ET ÉVALUATION

10. **Une entreprise doit comptabiliser un actif biologique ou une production agricole si et seulement si:**
- (a) **l'entreprise contrôle l'actif du fait d'événements passés;**
 - (b) **il est probable que les avantages économiques futurs associés à cet actif iront à l'entreprise; et**
 - (c) **la juste valeur ou le coût de cet actif peut être évalué de façon fiable.**
11. Dans l'activité agricole, le contrôle peut être mis en évidence par exemple, par la propriété juridique du bétail et le tatouage ou autre marquage du bétail au moment de l'achat, de la naissance ou du sevrage. Les avantages futurs sont normalement évalués en mesurant les attributs physiques significatifs.
12. **Un actif biologique doit être évalué lors de la comptabilisation initiale et à chaque date de clôture à sa juste valeur diminuée des coûts estimés au point de vente, sauf dans le cas décrit dans le paragraphe 30 lorsque la juste valeur ne peut être évaluée de manière fiable.**
13. **La production agricole récoltée à partir des actifs biologiques d'une entreprise doit être évaluée à sa juste valeur diminuée des coûts estimés au point de vente au moment de la récolte. Cette évaluation est le coût à cette date selon IAS 2, Stocks ou selon une autre Norme comptable internationale applicable.**
14. Les coûts au point de vente comprennent les commissions aux intermédiaires et aux négociants, les montants prélevés par les agences réglementaires, les Bourses de matière première ainsi que les droits et taxes de transfert. Les coûts au point de vente excluent le transport et les autres coûts nécessaires à la mise des actifs sur le marché.
15. La détermination de la juste valeur pour un actif biologique ou une production agricole peut être facilitée en regroupant les actifs biologiques

▼B

ou la production agricole en fonction d'attributs significatifs, par exemple, par âge ou par qualité. Une entreprise choisit comme attributs, ceux qui sont utilisés sur le marché pour la détermination des prix.

16. Les entreprises passent souvent des contrats pour vendre leurs actifs biologiques ou leur production agricole à une date future. Les prix contractuels ne sont pas nécessairement pertinents pour déterminer la juste valeur, car la juste valeur reflète les conditions du marché actuel dans lequel un acheteur et un vendeur sont disposés à conclure une transaction. Par conséquent, la juste valeur d'un actif biologique ou d'un produit agricole n'est pas ajustée du fait de l'existence d'un contrat. Dans certains cas, un contrat de vente d'un actif biologique ou d'un produit agricole peut être un contrat déficitaire, comme défini dans IAS 37, Provisions, passifs éventuels et actifs éventuels. IAS 37 s'applique à des contrats déficitaires.
17. Si un marché actif existe pour un actif biologique ou une production agricole, le prix coté sur ce marché est la base appropriée pour déterminer la juste valeur de cet actif. Si une entreprise a accès à différents marchés actifs, elle utilise le plus pertinent. Par exemple, si une entreprise a accès à deux marchés actifs, elle utilise le prix existant sur le marché qu'elle s'attend à utiliser.
18. Si un marché actif n'existe pas, une entreprise utilise un ou plusieurs des éléments suivants, lorsqu'ils existent, pour déterminer la juste valeur:
 - (a) le prix de transaction le plus récent du marché, à condition qu'il n'y ait pas eu un changement significatif dans le contexte économique entre la date de cette transaction et la date de clôture;
 - (b) des prix du marché pour des actifs similaires avec ajustement pour refléter les différences; et
 - (c) des références du secteur comme la valeur d'un verger exprimée par clayette export, boisseau ou hectare et la valeur du bétail exprimée par kilo de viande.
19. Dans certains cas, les sources d'informations énumérées au paragraphe 18 peuvent suggérer des conclusions différentes quant à la juste valeur d'un actif biologique ou d'une production agricole. Une entreprise examine les raisons de ces différences pour parvenir à l'estimation la plus fiable de la juste valeur dans un intervalle relativement étroit d'estimations raisonnables.
20. En certaines circonstances, les prix ou les valeurs déterminés par le marché peuvent ne pas être disponibles pour un actif biologique dans son état actuel. Dans ce cas, pour déterminer la juste valeur, une entreprise utilise la valeur actualisée des flux nets de trésorerie attendus de l'actif, actualisés à un taux avant impôt dans les conditions actuelles du marché.
21. Le but du calcul de la valeur actualisée des flux de trésorerie nets attendus est de déterminer la juste valeur d'un actif biologique dans sa situation et son état actuel. Une entreprise prend cela en compte pour choisir le taux d'actualisation approprié à utiliser et pour l'évaluation des flux nets de trésorerie attendus. L'état actuel d'un actif biologique exclut toute augmentation de valeur provenant de transformations biologiques additionnelles et des activités futures de l'entreprise, comme celles concernant l'amélioration future de la transformation biologique, la récolte et la vente.
22. Une entreprise n'inclut aucun flux de trésorerie destiné à financer les actifs, les impôts, ou le rétablissement des actifs biologiques après la récolte (par exemple, le coût de replantation des arbres dans une plantation forestière après la récolte).
23. En s'accordant sur un prix de transaction dans des conditions de concurrence normale, les acheteurs et vendeurs consentants bien informés prennent en compte la possibilité de variations dans les flux de trésorerie. Il s'ensuit que la juste valeur reflète de telles possibilités de variations. De ce fait, une entreprise incorpore les attentes sur les variations possibles de flux de trésorerie, soit dans les flux de trésorerie attendus, soit dans le taux d'actualisation, soit dans une combinaison des deux. Pour déterminer un taux d'actualisation, une entreprise utilise des hypothèses qui sont cohérentes avec celles utilisées pour estimer les flux de trésorerie attendus, afin d'éviter que certaines hypothèses soient comptées deux fois ou ignorées.
24. Les coûts peuvent parfois être proches de la juste valeur, en particulier lorsque:
 - (a) peu de transformations biologiques ont eu lieu depuis que les coûts initiaux sont survenus (par exemple, pour des arbres fruitiers de semis plantés juste avant la date de clôture des comptes); ou

▼B

- (b) l'impact de la transformation biologique sur le prix ne devrait pas être significatif (par exemple, pour la croissance initiale dans un cycle de production de 30 ans d'une plantation de pins).
25. Les actifs biologiques sont souvent liés physiquement au terrain (par exemple, les arbres d'une plantation forestière). Il se peut qu'il n'y ait pas de marché séparé pour des actifs biologiques qui sont attachés au terrain mais un marché actif peut exister pour les actifs combinés, c'est-à-dire pour les actifs biologiques, le terrain vierge et les améliorations foncières dans leur totalité. Une entreprise peut utiliser des informations concernant les actifs combinés pour déterminer la juste valeur des actifs biologiques. Par exemple, la juste valeur du terrain vierge et des améliorations foncières peuvent être déduites de la juste valeur des actifs combinés pour parvenir à la juste valeur des actifs biologiques.

Profits et pertes

26. **Un profit ou une perte résultant de la comptabilisation initiale d'un actif biologique à sa juste valeur diminué des coûts au point de vente estimés et d'une variation de la juste valeur diminuée des coûts au point de vente estimés d'un actif biologique doit être inclus dans le résultat net de la période pendant laquelle il se produit.**
27. Une perte peut survenir lors de la comptabilisation initiale d'un actif biologique parce que les coûts au point de vente estimés sont déduits pour la détermination de la juste valeur diminuée des coûts au point de vente estimés d'un actif biologique. Un profit peut apparaître lors de la comptabilisation initiale d'un actif biologique comme par exemple pour la naissance d'un veau.
28. **Un profit ou une perte résultant de la comptabilisation initiale d'une production agricole à la juste valeur diminuée des coûts estimés au point de vente doit être inclus dans le résultat net de l'exercice au cours duquel il se produit.**
29. Un profit ou une perte peut survenir lors de la comptabilisation initiale d'une production agricole du fait de la récolte.

Incapacité à mesurer la juste valeur de façon fiable

30. **Il est présumé que la juste valeur d'un actif biologique peut être mesurée de manière fiable. Toutefois, cette présomption peut être réfutée uniquement au moment de la comptabilisation initiale, pour un actif biologique pour lequel les prix ou les valeurs déterminés par le marché ne sont pas disponibles et pour lequel les autres méthodes d'estimation de la juste valeur sont clairement reconnues non fiables. Dans un tel cas, cet actif biologique doit être évalué à son coût diminué du cumul des amortissements et du cumul des pertes de valeur. Une fois que la juste valeur de cet actif biologique devient mesurable de manière fiable, l'entreprise doit la mesurer à sa juste valeur diminuée des coûts au point de vente estimés.**
31. La présomption du paragraphe 30 peut être réfutée uniquement lors de la comptabilisation initiale. Une entreprise qui a auparavant évalué un actif biologique à sa juste valeur diminuée des coûts estimés au point de vente continue d'évaluer l'actif biologique à sa juste valeur diminuée des coûts au point de vente estimés jusqu'à sa sortie.
32. Dans tous les cas, une entreprise doit évaluer une production agricole au moment de la récolte à sa juste valeur diminuée des coûts au point de vente estimés. La présente Norme reflète l'idée que la juste valeur d'un produit agricole au moment de la récolte peut toujours être mesurée de manière fiable.
33. Pour déterminer le coût, le cumul des amortissements et le cumul des pertes de valeur, une entreprise doit prendre en considération IAS 2, Stocks, IAS 16, Immobilisations corporelles et IAS 36, Dépréciation d'actifs.

SUBVENTIONS PUBLIQUES

34. **Une subvention publique sans conditions concernant un actif biologique évalué à sa juste valeur diminuée des coûts au point de vente estimé doit être comptabilisée en produit lorsque et seulement lorsque la subvention publique devient une créance.**
35. **Si une subvention publique concernant un actif biologique, évalué à sa juste valeur diminuée des coûts estimés au point de vente, est soumise à condition, y compris lorsque la subvention publique impose à l'entreprise de ne pas s'engager dans des activités agricoles spécifiées,**

▼B

L'entreprise doit comptabiliser la subvention publique en produit, lorsque et uniquement lorsque, les conditions liées à la subvention publique sont satisfaites.

36. Les termes et conditions des subventions publiques sont variables. Par exemple, une subvention publique peut imposer à une entreprise de cultiver en un lieu donné pendant cinq ans et imposer à l'entreprise qu'elle rembourse l'intégralité de la subvention publique si elle cesse de cultiver avant la fin de la période de cinq ans. Dans ce cas, la subvention publique n'est pas comptabilisée en résultat tant que la période de cinq ans n'est pas écoulée. Toutefois, si la subvention publique stipule qu'une partie de la subvention peut être conservée sur la base du temps écoulé, l'entreprise comptabilise la subvention publique en produit au prorata du temps écoulé.
37. Si une subvention publique concerne un actif biologique évalué à son coût diminué du cumul des amortissements et du cumul des pertes de valeur (voir paragraphe 30), l'IAS 20, Comptabilisation des subventions publiques et informations à fournir sur l'aide publique s'applique.
38. La présente Norme impose un traitement différent de l'IAS 20, si une subvention publique concerne un actif biologique évalué à sa juste valeur diminuée des coûts estimés au point de vente ou si une subvention publique impose qu'une entreprise ne s'engage pas dans une activité agricole spécifiée. IAS 20 ne s'applique qu'à une subvention publique liée à un actif biologique évalué à son coût diminué du cumul des amortissements et du cumul des pertes de valeur.

PRÉSENTATION ET INFORMATIONS À FOURNIR

Présentation

39. **Une entreprise doit présenter séparément dans le corps de son bilan la valeur comptable de ses actifs biologiques.**

Informations à fournir

Dispositions générales

40. **Une entreprise doit indiquer le résultat global pendant l'exercice provenant de la comptabilisation initiale des actifs biologiques et d'une production agricole et de la variation de juste valeur des actifs biologiques diminuée des coûts estimés au point de vente.**
41. **Une entreprise doit fournir une description de chaque groupe d'actifs biologiques.**
42. L'information à fournir imposée par le paragraphe 41 peut prendre la forme d'une description narrative ou quantifiée.
43. Une entreprise est invitée à fournir une description quantifiée de chaque groupe d'actifs biologiques, en distinguant entre les actifs biologiques consommables et producteurs ou entre les actifs biologiques mûrs et immatures. Par exemple, une entreprise peut indiquer, par groupe, les valeurs comptables des actifs biologiques consommables et des actifs biologiques producteurs. L'entreprise peut de plus ventiler ces valeurs comptables entre actifs mûrs et immatures. Ces distinctions donnent des informations qui peuvent être utiles pour apprécier l'échéancier des flux de trésorerie futurs. L'entreprise doit indiquer sur quelle base sont faites ces distinctions.
44. Les actifs biologiques consommables sont ceux qui devraient être récoltés comme production agricole ou vendus comme actifs biologiques. Des exemples d'actifs biologiques consommables sont un cheptel destiné à la production de viande, un cheptel détenu pour la vente, du poisson de pisciculture, des récoltes comme du maïs ou du blé et des arbres cultivés pour le bois. Les actifs biologiques producteurs sont ceux autres que consommables, par exemple, un cheptel producteur de lait, des vignes, des arbres fruitiers et des arbres dont une partie est coupée en bois de chauffage alors que l'arbre reste sur pied. Les actifs biologiques producteurs ne constituent pas une production agricole, mais plutôt des actifs auto-régénérants.
45. Les actifs biologiques peuvent être classés soit en actifs biologiques mûrs, soit en actifs biologiques immatures. Les actifs biologiques mûrs sont ceux qui ont atteint le stade récoltable (pour les actifs biologiques consommables) ou qui peuvent supporter des récoltes régulières (pour les actifs biologiques producteurs).

▼B

46. Si elles ne sont pas fournies par ailleurs dans l'information publiée avec les états financiers, une entreprise doit fournir les informations suivantes:
- (a) la nature de ses activités pour chacun des groupes d'actifs biologiques; et
 - (b) les évaluations ou estimations non financières des quantités physiques de:
 - (i) chaque groupe d'actifs biologiques de l'entreprise à la clôture de l'exercice; et
 - (ii) la production de produits agricoles au cours de l'exercice.
47. Une entreprise doit indiquer les méthodes et les hypothèses significatives appliquées pour déterminer la juste valeur de chaque groupe de production agricole au moment de la récolte et de chaque groupe d'actifs biologiques.
48. Une entreprise doit indiquer la juste valeur diminuée des coûts estimés au point de vente d'une production agricole récoltée pendant l'exercice, déterminée au moment de la récolte.
49. Une entreprise doit indiquer:
- (a) l'existence et les valeurs comptables des actifs biologiques dont la propriété est soumise à restrictions et les valeurs comptables des actifs biologiques donnés en nantissement de dettes;
 - (b) le montant des engagements pour le développement ou l'acquisition d'actifs biologiques; et
 - (c) les stratégies de gestion des risques financiers concernant l'activité agricole.
50. Une entreprise doit présenter un rapprochement des variations de la valeur comptable des actifs biologiques entre le début et la fin de l'exercice. L'information comparative n'est pas imposée. Le rapprochement doit comprendre:
- (a) le profit ou la perte provenant des variations de la juste valeur diminuée des coûts au point de vente estimés;
 - (b) les augmentations dues aux achats;
 - (c) les diminutions dues aux ventes;
 - (d) les diminutions dues aux récoltes;
 - (e) les augmentations résultant de regroupements d'entreprises;
 - (f) les différences de change nettes résultant de la conversion d'états financiers d'une entité étrangère; et
 - (g) d'autres variations.
51. La juste valeur diminuée des coûts au point de vente estimés d'un actif biologique peut varier à la fois du fait de changements physiques et du fait de variations des prix du marché. L'indication séparée des variations de prix et des changements physiques est utile pour évaluer la performance de l'exercice en cours et les perspectives d'avenir, tout particulièrement lorsqu'il existe un cycle de production de plus d'une année. En de tels cas, une entreprise est encouragée à indiquer, par groupe ou autrement, le montant de la variation de juste valeur diminuée des frais estimés au point de vente, compris dans le résultat net, imputable à des changements physiques et à des variations de prix. Ces informations sont généralement moins utiles lorsque le cycle de production est inférieur à un an (par exemple, pour des élevages de poulets ou des cultures céréalières).
52. La transformation biologique comporte plusieurs types de changements physiques: croissance, dégénérescence, production et procréation chacun étant observable et quantifiable. Chacun de ces changements physiques a une influence directe sur les avantages économiques futurs. Un changement dans la juste valeur d'un actif biologique imputable à la récolte est aussi un changement physique.
53. L'activité agricole est souvent exposée à des risques climatiques, de maladie et à d'autres risques naturels. Si un événement survient qui par son importance, sa nature ou son incidence est pertinent pour comprendre la performance de l'entreprise au cours de l'exercice, la nature et le montant des éléments de produits et de charges qui en découlent sont indiqués selon IAS 8, Résultat net de l'exercice, erreurs fondamentales et changements de méthodes comptables. Des exemples en sont l'apparition

▼B

d'une maladie virulente, une inondation, des gelées ou sécheresses importantes et une invasion d'insectes.

Informations complémentaires concernant les actifs biologiques lorsque la juste valeur ne peut être mesurée de façon fiable

54. **Si une entreprise évalue des actifs biologiques à leur coût diminué du cumul des amortissements et du cumul des pertes de valeur (voir paragraphe 30) à la fin de l'exercice, elle doit fournir les informations suivantes concernant ces actifs biologiques:**
- (a) **une description des actifs biologiques;**
 - (b) **une explication de la raison pour laquelle la juste valeur ne peut être mesurée de façon fiable;**
 - (c) **si possible, l'intervalle d'estimation à l'intérieur duquel il est hautement probable que la juste valeur se situe;**
 - (d) **le mode d'amortissement utilisé;**
 - (e) **les durées d'utilité ou les taux d'amortissement utilisés; et**
 - (f) **la valeur brute comptable et le cumul des amortissements (regroupé avec le cumul des pertes de valeur) à l'ouverture et à la clôture de l'exercice.**
55. **Si au cours de l'exercice, une entreprise évalue des actifs biologiques à leur coût diminué du cumul des amortissements et du cumul des pertes de valeur (voir paragraphe 30), elle doit indiquer tout profit ou perte comptabilisé pour la cession de tels actifs biologiques, et le rapprochement imposé au paragraphe 50 doit présenter séparément les montants concernant ces actifs biologiques. De plus, le rapprochement doit inclure les montants suivants concernant ces actifs biologiques et compris dans le résultat net:**
- (a) **pertes de valeur;**
 - (b) **reprises de pertes de valeur; et**
 - (c) **amortissements.**
56. **Si la juste valeur d'actifs biologiques précédemment évalués à leur coût diminué du cumul des amortissements et du cumul des pertes de valeur devient évaluable de façon fiable au cours de l'exercice, l'entreprise doit indiquer pour ces actifs biologiques:**
- (a) **une description des actifs biologiques;**
 - (b) **une explication de la raison pour laquelle la juste valeur est devenue évaluable de façon fiable; et**
 - (c) **l'effet de ce changement.**

Subventions publiques

57. **Une entreprise doit indiquer les points suivants concernant l'activité agricole couverte par cette Norme:**
- (a) **la nature et l'étendue des subventions publiques comptabilisées dans les états financiers;**
 - (b) **les conditions non remplies et toute autre éventualité relative à des subventions publiques; et**
 - (c) **les diminutions significatives attendues du niveau des subventions publiques.**

DATE D'ENTRÉE EN VIGUEUR ET DISPOSITIONS TRANSITOIRES

58. **La présente Norme comptable internationale entre en vigueur pour les états financiers annuels des exercices ouverts à compter du 1^{er} janvier 2003. Une application anticipée est encouragée. Si une entreprise applique la présente Norme pour les exercices ouverts avant le 1^{er} Janvier 2003, elle doit l'indiquer.**
59. La présente Norme n'établit pas de dispositions transitoires spécifiques. L'adoption de cette Norme est comptabilisée selon IAS 8 Résultat net de l'exercice, erreurs fondamentales et changements de méthodes comptables.

▼ **M6***NORME INTERNATIONALE D'INFORMATION FINANCIÈRE 2***Paiement fondé sur des actions**

SOMMAIRE

	Paragraphes
Objectif	1
Champ d'application	2-6
Comptabilisation	7-9
Transactions dont le paiement est fondé sur des actions et qui sont réglées en instruments de capitaux propres	10-29
Présentation	10-13
Transactions dans lesquelles des services sont reçus	14-15
Transactions évaluées par référence à la juste valeur des instruments de capitaux propres attribués	16-25
Détermination de la juste valeur d'instruments de capitaux propres attribués	16-18
Traitement des conditions d'acquisition des droits	19-21
Traitement d'une clause de rechargement	22
Après la date d'acquisition des droits	23
Si la juste valeur des instruments de capitaux propres ne peut pas être estimée de façon fiable	24-25
Modifications des caractéristiques et conditions sur la base desquelles des instruments de capitaux propres ont été attribués, y compris les annulations et les règlements	26-29
Transactions dont le paiement est fondé sur des actions et qui sont réglées en trésorerie	30-33
Transaction dont le paiement est fondé sur des actions et prévoyant une possibilité de règlement en trésorerie	34-43
Transactions dont le paiement est fondé sur des actions, pour lesquelles les caractéristiques de l'accord laissent à l'autre partie le choix du règlement	35-40
Transactions dont le paiement est fondé sur des actions, pour lesquelles les caractéristiques de l'accord laissent à l'entité le choix du règlement	41-43
Informations à fournir	44-52
Dispositions transitoires	53-59
Date d'entrée en vigueur	60

OBJECTIF

1. L'objectif de la présente Norme est de spécifier l'information financière à présenter par une entité qui entreprend une *transaction dont le paiement est fondé sur des actions*. En particulier, elle impose à une entité de refléter dans son résultat et dans sa situation financière les effets des transactions dont le paiement est fondé sur des actions, y compris les charges liées à des transactions attribuant aux membres du personnel des options sur action.

CHAMP D'APPLICATION

2. Une entité doit appliquer la présente Norme pour comptabiliser toutes les transactions dont le paiement est fondé sur des actions, y compris:
 - (a) *des transactions dont le paiement est fondé sur des actions et qui sont réglées en instruments de capitaux propres*, par lesquelles l'entité reçoit des biens ou des services en contrepartie d'*instruments de capitaux propres* de l'entité (y compris des actions ou des options sur action);
 - (b) *des transactions dont le paiement est fondé sur des actions et qui sont réglées en trésorerie*, par lesquelles l'entité acquiert des biens ou des services en encourageant à l'égard de ce fournisseur de biens ou de

▼M6

services des passifs dont le montant est fondé sur le prix (ou sur la valeur) des actions de l'entité ou de tout autre instrument de capitaux propres de l'entité;

et

- (c) des transactions par lesquelles l'entité reçoit ou acquiert des biens ou des services et dont les caractéristiques de l'accord laissent soit à l'entité, soit au fournisseur de ces biens ou services, le choix entre un règlement de la transaction en trésorerie (ou en autres actifs) ou par émission d'instruments de capitaux propres,

à l'exception des dispositions des paragraphes 5 et 6.

3. Aux fins de la présente Norme, les transferts d'instruments de capitaux propres d'une entité, par ses actionnaires, à des tiers (y compris à des membres du personnel) qui lui ont fourni des biens ou des services sont des transactions dont le paiement est fondé sur des actions, sauf si le transfert répond manifestement à un objectif autre que le règlement de biens ou de services fournis à l'entité. Cette disposition s'applique également aux transferts d'instruments de capitaux propres de la mère de l'entité, ou d'instruments de capitaux propres d'une autre entité appartenant au même groupe que l'entité, à des tiers qui ont fourni à l'entité des biens ou des services.
4. Aux fins de la présente Norme, une transaction avec un membre du personnel (ou un autre tiers) en sa qualité de porteur d'instruments de capitaux propres de l'entité ne constitue pas une transaction dont le paiement est fondé sur des actions. Ainsi, si une entité attribue à tous les porteurs d'une catégorie donnée de ses instruments de capitaux propres le droit d'acquérir des instruments de capitaux propres supplémentaires à un prix inférieur à la juste valeur de ces derniers, et si le membre du personnel reçoit ce droit parce qu'il est porteur d'instruments de capitaux propres de cette catégorie particulière, l'attribution ou l'exercice de ce droit ne sont pas soumis aux dispositions de la présente Norme.
5. Comme indiqué au paragraphe 2, la présente Norme s'applique aux transactions dont le paiement est fondé sur des actions par lesquelles une entité acquiert ou reçoit des biens ou des services. Les biens désignent notamment des stocks, des consommables, des immobilisations corporelles, des actifs incorporels et d'autres actifs non financiers. Une entité ne doit cependant pas appliquer la présente Norme aux transactions par lesquelles l'entité acquiert des biens représentatifs des actifs nets acquis lors d'un regroupement d'entreprises auquel s'applique IAS 22 *Regroupements d'entreprises*. Dès lors, les instruments de capitaux propres émis lors d'un regroupement d'entreprises en échange du contrôle de l'entité acquise n'entrent pas dans le champ d'application de la présente Norme. En revanche, des instruments de capitaux propres attribués aux membres du personnel de l'entité acquise en leur qualité de membres du personnel (c'est à dire en contrepartie de la continuité de leurs services) entrent dans le champ d'application de la présente Norme. De même, l'annulation, le remplacement ou toute autre modification d'accords dont le paiement est fondé sur des actions dus à un regroupement d'entreprises ou à une autre restructuration de capitaux propres doivent être comptabilisés selon la présente Norme.
6. La présente Norme ne s'applique pas aux transactions dont le paiement est fondé sur des actions par lesquelles l'entité reçoit ou acquiert des biens ou des services dans le cadre d'un contrat entrant dans le champ d'application des paragraphes 8 à 10 de IAS 32, *Instruments financiers: Informations à fournir et présentation* (révisée en 2003), ou des paragraphes 5 à 7 de IAS 39 *Instruments financiers: Comptabilisation et évaluation* (révisée en 2003).

COMPTABILISATION

7. **Une entité doit comptabiliser les biens ou services reçus ou acquis dans le cadre d'une transaction dont le paiement est fondé sur des actions, au moment où elle obtient les biens ou au fur et à mesure qu'elle reçoit les services. L'entité doit comptabiliser en contrepartie soit une augmentation de ses capitaux propres si les biens ou services ont été reçus dans le cadre d'une transaction dont le paiement est fondé sur des actions et qui est réglée en instruments de capitaux propres, soit un passif si les biens ou services ont été acquis dans le cadre d'une transaction dont le paiement est fondé sur des actions et qui est réglée en trésorerie.**
8. **Lorsque les biens ou services reçus ou acquis dans le cadre d'une transaction dont le paiement est fondé sur des actions ne remplissent**

▼ **M6**

pas les conditions de comptabilisation en tant qu'actifs, ils doivent être comptabilisés en charges.

9. Habituellement, une charge découle de la consommation de biens ou de services. Par exemple, des services sont habituellement consommés immédiatement, auquel cas une charge est comptabilisée au moment où l'autre partie fournit le service. Des biens peuvent être soit consommés sur une période, soit, dans le cas de stocks, vendus ultérieurement, auquel cas une charge est comptabilisée lorsque les biens sont consommés ou vendus. Toutefois, il est parfois nécessaire de comptabiliser une charge avant que les biens ou services soient consommés ou vendus, parce qu'ils ne remplissent pas les conditions de comptabilisation en tant qu'actifs. Par exemple, une entité pourrait acquérir des biens dans le cadre de la phase de recherche d'un projet visant au développement d'un nouveau produit. Bien que ces biens n'aient pas encore été consommés, ils peuvent ne pas remplir les conditions de comptabilisation en tant qu'actifs selon la norme applicable.

TRANSACTIONS DONT LE PAIEMENT EST FONDÉ SUR DES ACTIONS ET QUI SONT RÉGLÉES EN INSTRUMENTS DE CAPITAUX PROPRES

Présentation

10. **Pour des transactions dont le paiement est fondé sur des actions et qui sont réglées en instruments de capitaux propres, l'entité doit évaluer les biens ou les services reçus et l'augmentation de capitaux propres qui en est la contrepartie, directement, à la juste valeur des biens ou services reçus, sauf si cette juste valeur ne peut être estimée de façon fiable. Si l'entité ne peut estimer de façon fiable la juste valeur des biens ou des services reçus, elle doit en évaluer la valeur et l'augmentation des capitaux propres qui en est la contrepartie, indirectement, par référence à ⁽¹⁾ la juste valeur des instruments de capitaux propres attribués.**
11. Pour appliquer les dispositions du paragraphe 10 aux transactions menées avec des *membres du personnel et des tiers fournissant des services similaires* ⁽²⁾, l'entité doit évaluer la juste valeur des services reçus en se référant à la juste valeur des instruments de capitaux propres attribués. En effet, il n'est habituellement pas possible d'estimer de manière fiable la juste valeur des services reçus, comme indiqué au paragraphe 12. La juste valeur de ces instruments de capitaux propres doit être évaluée à la *date d'attribution*.
12. Habituellement, les actions, options sur action ou autres instruments de capitaux propres sont attribués aux membres du personnel dans le cadre de leur rémunération d'ensemble, en plus d'un salaire en trésorerie et d'autres avantages liés à l'emploi. Il n'est généralement pas possible d'évaluer directement les services reçus en échange de composantes particulières de la rémunération d'ensemble d'un membre du personnel. Il peut également s'avérer impossible d'évaluer la juste valeur totale de la rémunération d'ensemble de manière indépendante sans évaluer directement la juste valeur des instruments de capitaux propres attribués. En outre, des actions ou des options sur action sont parfois attribuées dans le cadre d'un accord d'intéressement, plutôt que dans le cadre de la rémunération de base, par exemple une prime visant à ce que les membres du personnel restent au service de l'entité, ou encore à récompenser leurs efforts d'amélioration de la performance de l'entité. En attribuant des actions ou des options sur action en plus des autres rémunérations, l'entité paie un supplément de rémunération pour obtenir des avantages additionnels. L'évaluation de la juste valeur de ces avantages additionnels sera probablement difficile. Compte tenu de la difficulté de l'évaluation directe de la juste valeur des services reçus, l'entité doit évaluer la juste valeur des services reçus de ses membres du personnel en se référant à la juste valeur des instruments de capitaux propres attribués.
13. Pour appliquer les dispositions du paragraphe 10 aux transactions avec des parties autres que des membres du personnel, il doit exister une présomption réfutable que la juste valeur des biens ou services reçus peut

⁽¹⁾ La présente Norme utilise l'expression par référence à plutôt que «à» parce que la transaction s'évalue finalement en multipliant la juste valeur des instruments de capitaux propres attribués, évalués à la date précisée soit au paragraphe 11, soit au paragraphe 13 (selon ce qui est applicable), par le nombre d'instruments de capitaux propres qui sont acquis, conformément aux dispositions du paragraphe 19.

⁽²⁾ Dans la suite de la présente Norme, toute référence aux membres du personnel comprend également les tiers fournissant des services similaires.

▼M6

être estimée de manière fiable. Cette juste valeur doit être évaluée à la date à laquelle l'entité obtient les biens ou l'autre partie fournit le service. Dans de rares cas, si l'entité réfute cette présomption parce qu'elle ne peut estimer de façon fiable la juste valeur des biens ou services reçus, elle doit évaluer indirectement la valeur des biens ou des services reçus, et l'augmentation des capitaux propres qui en est la contrepartie, en se référant à la juste valeur des instruments de capitaux propres attribués, évalués à la date à laquelle l'entité obtient les biens ou à laquelle l'autre partie fournit le service.

Transactions dans lesquelles des services sont reçus

14. Si les instruments de capitaux propres sont *acquis* immédiatement, l'autre partie n'est pas tenue d'achever une période de service spécifique avant d'avoir inconditionnellement droit à ces instruments de capitaux propres. En l'absence de preuve contraire, l'entité doit présumer que les services rendus par l'autre partie en échange des instruments de capitaux propres ont été reçus. Dans ce cas, à la date d'attribution, l'entité doit comptabiliser intégralement les services reçus, et l'augmentation des capitaux propres qui en est la contrepartie.
15. Si les instruments de capitaux propres attribués ne sont pas acquis avant que l'autre partie ait achevé une période de service spécifiée, l'entité doit présumer que les services à rendre par l'autre partie en rémunération de ces instruments de capitaux propres seront reçus à l'avenir, pendant la *période d'acquisition des droits*. L'entité doit comptabiliser ces services et l'augmentation des capitaux propres qui en est la contrepartie, au fur et à mesure qu'ils sont rendus par l'autre partie pendant la période d'acquisition des droits. Par exemple:
 - (a) Si un membre du personnel se voit attribuer des options sur action sous condition de l'achèvement de trois années de service, l'entité doit présumer que les services à rendre par le membre du personnel en contrepartie de ces instruments de capitaux propres seront reçus dans l'avenir, pendant cette période d'acquisition des droits de trois ans.
 - (b) Si un membre du personnel se voit attribuer des options sur action sous condition de la réalisation d'une condition de performance et de l'obligation de rester au service de l'entité jusqu'à la réalisation de cette condition de performance, et si la longueur de la période d'acquisition des droits dépend de la date de satisfaction de la condition de performance, l'entité doit présumer que les services à rendre par le membre du personnel en contrepartie de ces instruments de capitaux propres seront reçus dans l'avenir, pendant la période d'acquisition des droits attendue. L'entité doit estimer dès la date d'attribution la longueur de la période d'acquisition des droits attendue, en fonction de l'issue la plus probable de la condition de performance. Si la condition de performance est une *condition de marché*, l'estimation de la longueur de la période d'acquisition des droits attendue doit être cohérente avec les hypothèses fondant l'estimation de la juste valeur des options attribuées; elle ne doit pas être révisée ultérieurement. Si la condition de performance n'est pas une condition de marché, l'entité doit, si nécessaire, réviser son estimation de la longueur de la période d'acquisition des droits si des informations ultérieures indiquent que celle-ci diffère des estimations antérieures.

Transactions évaluées par référence à la juste valeur des instruments de capitaux propres attribués

Détermination de la juste valeur d'instruments de capitaux propres attribués

16. Pour les transactions évaluées par référence à la juste valeur des instruments de capitaux propres attribués, une entité doit évaluer la juste valeur des instruments de capitaux propres attribués à la *date d'évaluation*, en fonction des prix de marché éventuellement disponibles, en prenant en compte les caractéristiques et conditions spécifiques auxquelles ces instruments de capitaux propres ont été attribués (sous réserve des dispositions des paragraphes 19 à 22).
17. Si des prix de marché ne sont pas disponibles, l'entité doit estimer la juste valeur des instruments de capitaux propres attribués en utilisant une technique d'évaluation pour déterminer ce qu'aurait été le prix de ces instruments de capitaux propres à la date d'évaluation lors d'une transaction conclue à des conditions de marché normales, entre parties bien informées et consentantes. La technique d'évaluation doit être cohérente avec les méthodologies d'évaluation généralement acceptées pour la détermination du prix d'instruments financiers; elle doit également

▼M6

intégrer tous les facteurs et hypothèses que prendraient en considération des intervenants bien informés et consentants pour la fixation du prix (sous réserve des dispositions des paragraphes 19 à 22).

18. L'annexe B contient des commentaires supplémentaires sur l'évaluation de la juste valeur d'actions et d'options sur action, visant les caractéristiques et conditions spécifiques qui sont communes à l'attribution à des membres du personnel d'actions ou d'options sur action.

Traitement des conditions d'acquisition des droits

19. L'attribution d'instruments de capitaux propres peut être subordonnée à la satisfaction de *conditions d'acquisition des droits* spécifiées. Par exemple, l'attribution d'actions ou d'options sur action à un membre du personnel est habituellement subordonnée au fait que le membre du personnel reste au service de l'entité pendant une période déterminée. Il peut exister certaines conditions de performance à remplir, comme par exemple le fait pour l'entité de réaliser une croissance bénéficiaire prédéterminée, ou une hausse prédéterminée du prix de l'action. Les conditions d'acquisition autres que des conditions de marché ne doivent pas être prises en considération lors de l'estimation de la juste valeur des actions ou des options sur action à la date d'évaluation. En revanche, les conditions d'acquisition doivent être prises en considération en ajustant le nombre d'instruments de capitaux propres compris dans l'évaluation du montant de la transaction, de sorte que le montant finalement comptabilisé pour les biens ou les services reçus en contrepartie des instruments de capitaux propres attribués soit bien basé sur le nombre d'instruments de capitaux propres finalement acquis. Dès lors, sur une base cumulée, aucun montant n'est comptabilisé pour des biens ou des services reçus si les instruments de capitaux propres attribués ne sont pas acquis parce qu'une des conditions d'acquisition n'est pas satisfaite, par exemple si l'autre partie n'achève pas la période de service spécifiée, ou si une des conditions de performance n'est pas satisfaite, sous réserve des dispositions du paragraphe 21.
20. Pour appliquer les dispositions du paragraphe 19, l'entité doit comptabiliser, pour les biens ou les services reçus pendant la période d'acquisition des droits, un montant basé sur la meilleure estimation disponible du nombre d'instruments de capitaux propres dont l'acquisition est attendue; elle doit réviser cette estimation, lorsque c'est nécessaire, si des informations ultérieures indiquent que le nombre d'instruments de capitaux propres dont l'acquisition est attendue diffère des estimations précédentes. A la date d'acquisition des droits, l'entité doit réviser l'estimation de façon à la rendre égale au nombre d'instruments de capitaux propres finalement acquis, sous réserve des dispositions du paragraphe 21.
21. Des conditions de marché, telles qu'un objectif de prix de l'action auquel serait soumise l'acquisition des droits (ou la faculté d'exercer) doivent être prises en compte pour estimer la juste valeur des instruments de capitaux propres attribués. En conséquence, pour les attributions d'instruments de capitaux propres assorties de conditions de marché, l'entité doit comptabiliser les biens ou les services reçus d'une autre partie qui répond à toutes les autres conditions d'acquisition (par ex. les services reçus d'un membre du personnel qui reste au service de l'entité pendant la période de service fixée), que cette condition de marché ait été remplie ou non.

Traitement d'une clause de rechargement

22. Pour les options assorties d'une *clause de rechargement*, cette dernière ne doit pas être prise en considération lors de l'estimation de la juste valeur des options attribuées à la date d'évaluation. En revanche, l'*option de rechargement* doit être comptabilisée comme l'attribution d'une nouvelle option, au moment de son attribution ultérieure éventuelle.

Après la date d'acquisition des droits

23. Lorsqu'elle a comptabilisé les biens ou les services reçus conformément aux paragraphes 10 à 22, et l'augmentation des capitaux propres qui en est la contrepartie, l'entité ne doit procéder à aucun ajustement ultérieur des capitaux propres après la date d'acquisition. Par exemple, l'entité ne doit pas reprendre ultérieurement le montant comptabilisé pour les services reçus d'un membre du personnel s'il est ensuite renoncé aux instruments de capitaux propres attribués ou bien, dans le cas d'options sur action, si ces options ne sont pas exercées. Cette disposition n'exclut toutefois pas que l'entité comptabilise un transfert au sein des capitaux propres, à savoir un transfert d'une composante des capitaux propres à une autre.

▼M6

Si la juste valeur des instruments de capitaux propres ne peut pas être estimée de façon fiable

24. Les dispositions des paragraphes 16 à 23 s'appliquent lorsque l'entité est tenue d'évaluer une transaction dont le paiement est fondé sur des actions par référence à la juste valeur des instruments de capitaux propres attribués. Dans de rares circonstances, l'entité peut ne pas être en mesure d'estimer de manière fiable la juste valeur des instruments de capitaux propres attribués à la date d'évaluation, conformément aux dispositions des paragraphes 16 à 22. Dans ces rares circonstances seulement, l'entité doit:
- (a) évaluer les instruments de capitaux propres à leur *valeur intrinsèque*, initialement à la date à laquelle l'entité obtient les biens ou l'autre partie fournit le service, et ultérieurement à chaque date de clôture ainsi qu'à la date de règlement final, toute variation de valeur intrinsèque étant comptabilisée en résultat. Dans le cas de l'attribution d'options sur action, l'accord dont le paiement est fondé sur des actions est réglé définitivement lorsque les options sont exercées, lorsqu'il est renoncé aux options (par exemple parce que la relation d'emploi a pris fin) ou lorsque les options se périment (par exemple à la fin de la vie de l'option).
 - (b) comptabiliser les biens ou les services reçus d'après le nombre d'instruments de capitaux propres finalement acquis ou (le cas échéant) finalement exercés. Pour appliquer cette disposition aux options sur action, par exemple, l'entité doit comptabiliser les biens ou services éventuellement reçus pendant la période d'acquisition des droits conformément aux paragraphes 14 et 15, sauf que les dispositions du paragraphe 15(b) relatives à une condition de marché ne s'appliquent pas. Le montant comptabilisé pour les biens ou les services reçus pendant la période d'acquisition des droits doit être fondé sur le nombre d'options sur action dont l'acquisition est attendue. L'entité doit réviser cette estimation, si nécessaire, si des informations ultérieures indiquent que le nombre d'options sur action dont l'acquisition est attendue diffère des estimations antérieures. A la date d'acquisition, l'entité doit réviser l'estimation de manière à la rendre égale au nombre d'instruments de capitaux propres finalement acquis. Après la date d'acquisition, l'entité doit reprendre le montant comptabilisé pour des biens ou des services reçus s'il est ensuite renoncé aux options sur action ou si elles se périment à la fin de la durée de vie de l'option sur action.
25. Si une entité applique le paragraphe 24, il n'est pas nécessaire d'appliquer les paragraphes 26 à 29, parce que toute modification aux caractéristiques et conditions sur la base desquelles les instruments de capitaux propres ont été attribués est prise en compte lors de l'application de la méthode de la valeur intrinsèque exposée au paragraphe 24. Toutefois, si une entité règle une attribution d'instruments de capitaux propres à laquelle a été appliqué le paragraphe 24:
- (a) si le règlement intervient pendant la période d'acquisition des droits, l'entité doit comptabiliser le règlement comme une accélération de l'acquisition des droits, et doit dès lors comptabiliser immédiatement le montant qui aurait autrement été comptabilisé pour des services reçus pendant le reste de la période d'acquisition des droits.
 - (b) tout paiement effectué lors du règlement doit être comptabilisé comme le rachat d'instruments de capitaux propres, c'est-à-dire comme une diminution des capitaux propres, sauf dans la mesure où le paiement excède la valeur intrinsèque des instruments de capitaux propres, évaluée à la date de remboursement. Tout excédent de ce type doit être comptabilisé en charges.

Modifications des caractéristiques et conditions sur la base desquelles des instruments de capitaux propres ont été attribués, y compris les annulations et les règlements

26. Une entité peut modifier les caractéristiques et conditions sur la base desquelles ont été attribués les instruments de capitaux propres. Ainsi, elle peut réduire le prix d'exercice d'options accordées aux membres du personnel (c'est-à-dire modifier le prix des options), augmentant ainsi la juste valeur de ces options. Les dispositions des paragraphes 27 à 29 visant à comptabiliser les effets des modifications sont énoncées dans le contexte de transactions dont le paiement est fondé sur des actions conclues avec des membres du personnel. Toutefois, les dispositions doivent aussi s'appliquer aux transactions dont le paiement est fondé sur des actions conclues avec des parties autres que des membres du personnel, qui sont évaluées par référence à la juste valeur des instruments de capitaux propres attribués. Dans ce dernier cas, toute référence à la date

▼M6

d'attribution dans les paragraphes 27 à 29 doit être considérée comme une référence à la date à laquelle l'entité obtient les biens ou l'autre partie fournit le service.

27. L'entité doit comptabiliser, au minimum les services reçus évalués à la juste valeur à la date d'attribution des instruments de capitaux propres attribués, sauf si ces instruments de capitaux propres ne sont pas acquis parce qu'une condition d'acquisition (autre qu'une condition de marché) précisée à la date d'attribution n'a pas été remplie. Cette disposition s'applique indépendamment de toute modification des caractéristiques et conditions d'attribution des instruments de capitaux propres, ou de toute annulation ou de tout règlement de cette attribution d'instruments de capitaux propres. En outre, l'entité doit comptabiliser les effets des modifications qui augmentent la juste valeur totale de l'accord dont le paiement est fondé sur des actions ou qui sont favorable d'une autre façon au membre du personnel. Des commentaires sur l'application de cette disposition figurent en Annexe B.
28. Si l'entité annule ou règle une attribution d'instruments de capitaux propres pendant la période d'acquisition des droits (sauf cas d'une attribution annulée par renonciation lorsque les conditions d'acquisition ne sont pas remplies):
 - (a) l'entité doit comptabiliser l'annulation ou le règlement comme une accélération de l'acquisition des droits, et doit dès lors comptabiliser immédiatement le montant qui aurait autrement été comptabilisé pendant le reste de la période d'acquisition des droits pour des services reçus.
 - (b) tout paiement effectué au membre du personnel lors de l'annulation ou du règlement de l'attribution doit être comptabilisé comme un rachat de capitaux propres, c'est-à-dire porté en déduction des capitaux propres, sauf dans la mesure où le paiement excède la juste valeur, évaluée à la date de rachat, des instruments de capitaux propres attribués. Tout excédent de ce type doit être comptabilisé en charges.
 - (c) Si de nouveaux instruments de capitaux propres sont attribués au membre du personnel et si, à la date d'attribution de ces nouveaux instruments de capitaux propres, l'entité identifie les nouveaux instruments de capitaux propres attribués comme des instruments de capitaux propres de remplacement des instruments de capitaux propres annulés, elle doit comptabiliser l'attribution d'instruments de capitaux propres de remplacement de la même manière qu'une modification de l'attribution initiale d'instruments de capitaux propres, conformément au paragraphe 27 et aux commentaires de l'annexe B. La juste valeur marginale attribuée est la différence entre la juste valeur des instruments de capitaux propres de remplacement et la juste valeur nette des instruments de capitaux propres annulés, à la date d'attribution des instruments de capitaux propres de remplacement. La juste valeur nette des instruments de capitaux propres annulés est leur juste valeur immédiatement avant l'annulation, diminuée de tout paiement au membre du personnel lors de l'annulation des instruments de capitaux propres et comptabilisé en déduction des capitaux propres conformément au point (b) ci-dessus. Si l'entité n'identifie pas les nouveaux instruments de capitaux propres attribués comme des instruments de capitaux propres de remplacement en substitution des instruments de capitaux propres annulés, elle doit les comptabiliser comme une nouvelle attribution d'instruments de capitaux propres
29. Si une entité rembourse des instruments de capitaux propres acquis, le paiement effectué au profit du membre du personnel doit être comptabilisé en déduction des capitaux propres, sauf pour la partie du paiement qui excède la juste valeur des instruments de capitaux propres rachetés, évaluée à la date de remboursement. Tout excédent de ce type doit être comptabilisé en charges.

TRANSACTIONS DONT LE PAIEMENT EST FONDÉ SUR DES ACTIONS ET QUI SONT RÉGLÉES EN TRÉSORERIE

30. **Pour les transactions dont le paiement est fondé sur des actions et qui sont réglées en trésorerie, l'entité doit évaluer les biens ou les services acquis, ainsi que le passif encouru, à la juste valeur de ce passif. Jusqu'au règlement du passif, l'entité doit en réévaluer la juste valeur à chaque date de clôture ainsi qu'à la date de règlement, en comptabilisant en résultat de la période toute variation de juste valeur.**
31. Par exemple, une entité peut attribuer aux membres de son personnel, dans le cadre de leur rémunération d'ensemble, des droits à l'appréciation d'actions par lesquels ces membres du personnel ont droit à un paiement

▼ **M6**

futur en trésorerie (plutôt qu'à un instrument de capitaux propres) fondé sur l'augmentation du prix de l'action de l'entité par rapport à un niveau prédéfini sur une période prédéfinie. Ou encore, une entité peut attribuer à aux membres de son personnel un droit à recevoir un paiement futur en trésorerie en leur attribuant un droit sur des actions (y compris des actions à émettre lors de l'exercice d'options sur action) remboursables soit de manière obligatoire (par exemple en cas de rupture du contrat de travail), soit au choix du membre du personnel.

32. L'entité doit comptabiliser les services reçus, ainsi qu'un engagement à payer ces services, au fur et à mesure des services rendus par les membres du personnel. Par exemple, certains droits à l'appréciation d'actions sont acquis immédiatement, et les membres du personnel ne sont dès lors pas tenus de terminer une période de service spécifiée pour avoir droit au paiement en trésorerie. En l'absence de preuve contraire, l'entité doit présumer que les services rendus par les membres du personnel en échange des droits à l'appréciation d'actions ont été reçus. En conséquence, l'entité doit comptabiliser immédiatement les services reçus, ainsi qu'un passif représentant l'obligation de les payer. Si les droits à l'appréciation d'actions ne sont pas acquis tant que les membres du personnel n'ont pas achevé une période de service déterminée, l'entité doit comptabiliser les services reçus ainsi qu'un passif représentant l'obligation de les payer, au fur et à mesure que les membres du personnel fournissent un service pendant cette période.
33. Le passif doit être évalué, au début et à chaque date de clôture jusqu'à son règlement, à la juste valeur des droits à l'appréciation d'actions, en appliquant un modèle d'évaluation d'options, tenant compte des caractéristiques et conditions selon lesquelles les droits à l'appréciation d'actions ont été attribués, et de la mesure dans laquelle les membres du personnel ont rendu un service à cette date.

TRANSACTION DONT LE PAIEMENT EST FONDÉ SUR DES ACTIONS ET PRÉVOYANT UNE POSSIBILITÉ DE RÈGLEMENT EN TRÉSORERIE

34. **S'agissant de transactions dont le paiement est fondé sur des actions, pour lesquelles les caractéristiques de l'accord laissent soit à l'entité soit à l'autre partie le choix de déterminer si l'entité règle la transaction en trésorerie (ou avec d'autres actifs) ou par l'émission d'instruments de capitaux propres, l'entité doit comptabiliser cette transaction ou les composantes de cette transaction soit comme une transaction dont le paiement est fondé sur des actions et qui est réglée en trésorerie si, et dans la mesure où, l'entité est soumise à un engagement de régler en trésorerie ou en autres actifs, soit comme une transaction dont le paiement est fondé sur des actions et qui est réglée en instruments de capitaux propres si, et dans la mesure où, elle n'est pas soumise à un tel engagement.**

Transactions dont le paiement est fondé sur des actions, pour lesquelles les caractéristiques de l'accord laissent à l'autre partie le choix du règlement

35. Si une entité a accordé à l'autre partie le droit de choisir si une transaction dont le paiement est fondé sur des actions doit être réglée en trésorerie ⁽¹⁾ ou par l'émission d'instruments de capitaux propres, l'entité a attribué un instrument financier composé, comprenant une composante dette (c'est-à-dire le droit de la contrepartie d'exiger le règlement en trésorerie) et une composante capitaux propres (c'est-à-dire le droit de l'autre partie d'exiger le règlement en instruments de capitaux propres plutôt qu'en trésorerie). Pour les transactions avec des parties autres que les membres du personnel pour lesquelles la juste valeur des biens ou des services reçus est évaluée directement, l'entité doit évaluer la composante capitaux propres de l'instrument financier composé comme étant la différence entre la juste valeur des biens ou des services reçus et la juste valeur de la composante dette, à la date à laquelle les biens ou les services sont reçus.
36. Pour d'autres transactions, et notamment les transactions avec des membres du personnel, l'entité doit évaluer la juste valeur de l'instrument financier composé, à la date d'évaluation, compte tenu des caractéristiques et conditions auxquelles les droits à trésorerie ou à instruments de capitaux propres ont été accordés.
37. Pour appliquer le paragraphe 36, l'entité doit d'abord évaluer la juste valeur de la composante dette, puis évaluer la juste valeur de la composante

⁽¹⁾ Dans les paragraphes 35 à 43, toutes les références à de la trésorerie incluent également d'autres actifs de l'entité.

▼ M6

capitaux propres – en considérant que l'autre partie doit renoncer au droit à recevoir de la trésorerie pour recevoir l'instrument de capitaux propres. La juste valeur de cet instrument financier composé est la somme des justes valeurs des deux composantes. Toutefois, des transactions dont le paiement est fondé sur des actions et où l'autre partie a le choix du règlement sont souvent construites de manière à ce que les justes valeurs des deux modes de règlement soient égales. Par exemple, l'autre partie pourrait avoir le choix entre recevoir soit des options sur action, soit des droits à l'appréciation d'actions réglés en trésorerie. Dans de tels cas, la juste valeur des composantes capitaux propres est nulle, et donc la juste valeur de l'instrument financier composé est identique à la juste valeur de la composante dette. A l'inverse, si les justes valeurs des deux modes de règlement diffèrent, la juste valeur de la composante capitaux propres est généralement supérieure à zéro, auquel cas la juste valeur de l'instrument financier composé est supérieure à la juste valeur de la composante dette.

38. L'entité doit comptabiliser séparément les biens ou les services reçus ou acquis pour chaque composante de l'instrument financier composé. Pour la composante dette, l'entité doit comptabiliser les biens ou services acquis, ainsi qu'un passif représentant l'obligation de payer ces biens ou services, au fur et à mesure que l'autre partie fournit des biens ou des services, conformément aux dispositions applicables aux transactions dont le paiement est fondé sur des actions et qui sont réglées en trésorerie (paragraphe 30 à 33). Pour la composante capitaux propres (s'il y en a une), l'entité doit comptabiliser les biens ou services acquis, de même qu'une augmentation des capitaux propres, au fur et à mesure que l'autre partie fournit des biens ou des services, conformément aux dispositions applicables aux transactions dont le paiement est fondé sur des actions et qui sont réglées en actions (paragraphe 10 à 29).
39. A la date du règlement, l'entité doit réévaluer le passif à sa juste valeur. Si lors du règlement, l'entité émet des instruments de capitaux propres plutôt que de payer en trésorerie, le passif doit être directement transféré en capitaux propres, comme contrepartie des instruments de capitaux propres émis.
40. Si lors du règlement, l'entité paie en trésorerie plutôt qu'en émettant des instruments de capitaux propres, ce paiement doit être appliqué au règlement intégral du passif. Toute composante capitaux propres comptabilisée antérieurement doit rester au sein des capitaux propres. En décidant de recevoir de la trésorerie en règlement, l'autre partie a renoncé au droit de recevoir des instruments de capitaux propres. Cette disposition n'empêche toutefois pas l'entité de comptabiliser un transfert au sein des capitaux propres, à savoir un transfert d'une composante des capitaux propres à une autre.

Transactions dont le paiement est fondé sur des actions, pour lesquelles les caractéristiques de l'accord laissent à l'entité le choix du règlement

41. Dans le cas d'une transaction dont le paiement est fondé sur des actions pour laquelle les caractéristiques de l'accord laissent à l'entité le choix de déterminer si elle règle en trésorerie ou par l'émission d'instruments de capitaux propres, l'entité doit décider si elle a une obligation actuelle de régler en trésorerie et comptabiliser la transaction dont le paiement est fondé sur des actions en conséquence. L'entité a une obligation actuelle de régler en trésorerie si le choix du règlement en instruments de capitaux propres n'a pas de réalité économique (par exemple parce que l'entité n'est pas légalement autorisée à émettre des actions) ou bien si l'entité a pour pratique ou pour politique constante de régler en trésorerie, ou si elle règle généralement en trésorerie lorsque l'autre partie demande un règlement en trésorerie.
42. Si l'entité a une obligation actuelle de régler en trésorerie, elle doit comptabiliser la transaction conformément aux dispositions qui s'appliquent aux transactions dont le paiement est fondé sur des actions et qui sont réglées en trésorerie, prévues aux paragraphes 30 à 33.
43. En l'absence d'une telle obligation, l'entité doit comptabiliser la transaction conformément aux dispositions qui s'appliquent aux transactions dont le paiement est fondé sur des actions et qui sont réglées en instruments de capitaux propres, aux paragraphes 10 à 29. Lors du règlement:
 - (a) si l'entité choisit de régler en trésorerie, le règlement en trésorerie doit être comptabilisé comme le rachat d'une participation, c'est-à-dire en déduction des capitaux propres, sauf pour ce qui est prévu au point (c) ci-dessous.
 - (b) si l'entité décide de régler par l'émission d'instruments de capitaux propres, aucune écriture comptable supplémentaire n'est requise (si ce

▼ **M6**

n'est un transfert d'une composante des capitaux propres vers une autre, si nécessaire), sauf pour ce qui est prévu au point (c) ci-dessous.

- (c) si l'entité choisit le mode de règlement assorti de la juste valeur la plus élevée au jour du règlement, elle doit comptabiliser une charge supplémentaire pour la valeur supplémentaire donnée, à savoir soit l'écart entre la trésorerie payée et la juste valeur des instruments de capitaux propres qui auraient été émis si ce mode de règlement avait été choisi, soit l'écart entre la juste valeur des instruments de capitaux propres émis et le montant en trésorerie qui aurait été payé si ce mode de règlement avait été choisi, selon le cas.

INFORMATIONS À FOURNIR

44. **Une entité doit fournir les informations qui permettent aux utilisateurs des états financiers de comprendre la nature et la portée des accords en vigueur pendant la période et dont le paiement est fondé sur des actions.**
45. Pour appliquer le principe énoncé au paragraphe 44, l'entité doit fournir au moins les informations suivantes:
- (a) une description de chaque type d'accord dont le paiement est fondé sur des actions existant à un moment donné pendant la période, y compris les caractéristiques et conditions générales de cet accord, telles que les dispositions d'acquisition des droits, l'échéance la plus éloignée des options attribuées, et le mode de règlement (en trésorerie ou en instruments de capitaux propres). Une entité ayant conclu plusieurs accords, quasiment identiques, dont le paiement est fondé sur des actions peut agréger ces informations, sauf si la mention séparée de chaque accord est nécessaire pour satisfaire au principe énoncé au paragraphe 44.
- (b) le nombre et les prix d'exercice moyens pondérés des options sur action pour chacun des groupes d'options suivants:
- (i) en circulation au début de la période;
- (ii) attribuées pendant la période;
- (iii) auxquelles il est renoncé pendant la période;
- (iv) exercées pendant la période;
- (v) expirées pendant la période;
- (vi) en circulation à la fin de la période;
- et
- (vii) exerçables à la fin de la période.
- (c) pour les options sur action exercées pendant la période, le prix moyen pondéré à la date d'exercice. Si les options ont été exercées régulièrement tout au long de la période, l'entité peut indiquer à la place le prix moyen pondéré pour la période.
- (d) pour les options sur action en circulation à la fin de la période, la fourchette de prix d'exercice et la durée de vie contractuelle résiduelle moyenne pondérée. Si la fourchette des prix d'exercice est étendue, les options en circulation doivent être subdivisées en autant de fourchettes que nécessaire pour évaluer le nombre et la date d'émission des actions supplémentaires qui pourraient être émises et le montant de trésorerie qui pourrait être reçu lors de l'exercice de ces options.
46. **Une entité doit fournir les informations qui permettent aux utilisateurs des états financiers de comprendre comment la juste valeur des biens ou des services reçus, ou la juste valeur des instruments de capitaux propres attribués pendant la période ont été déterminées.**
47. Si une entité a évalué indirectement la juste valeur des biens ou des services reçus en rémunération des instruments de capitaux propres de l'entité, par référence à la juste valeur des instruments de capitaux propres attribués, elle doit, pour appliquer le principe énoncé au paragraphe 46, fournir au moins les informations suivantes:
- (a) pour les options sur action attribuées pendant la période, la juste valeur moyenne pondérée de ces options à la date de l'évaluation et des indications sur la manière dont cette juste valeur a été évaluée, y compris:
- (i) le modèle d'évaluation des options utilisé et les données entrées dans ce modèle, y compris la moyenne pondérée des prix des

▼ **M6**

- actions, le prix d'exercice, la volatilité attendue, la durée de vie des options, les dividendes attendus, le taux d'intérêt sans risque, ainsi que toute autre donnée intégrée dans le modèle, y compris la méthode utilisée et les hypothèses permettant d'intégrer les effets d'un exercice anticipé attendu;
- (ii) le mode de détermination de la volatilité attendue, y compris une explication sur la mesure dans laquelle la volatilité historique a influencé la volatilité attendue;
- et
- (iii) si et comment, d'autres caractéristiques de l'attribution d'options ont été intégrées dans l'évaluation de la juste valeur, comme par exemple une condition de marché.
- (b) pour les autres instruments de capitaux propres attribués pendant la période (c'est-à-dire. autres que des options sur action), le nombre et la juste valeur moyenne pondérée de ces instruments de capitaux propres à la date de l'évaluation et des indications sur la manière dont cette juste valeur a été évaluée, y compris:
- (i) si la juste valeur n'a pas été évaluée sur la base d'un prix de marché observable, la manière dont elle a été déterminée;
- (ii) si les dividendes attendus ont été intégrés dans l'évaluation de la juste valeur, et comment;
- et
- (iii) si d'autres caractéristiques des instruments de capitaux propres attribués ont été intégrés dans l'évaluation de la juste valeur, et comment.
- (c) pour les accords dont le paiement est fondé sur des actions et qui ont été modifiés pendant la période:
- (i) une explication de ces modifications;
- (ii) la juste valeur marginale attribuée (résultant de ces modifications);
- et
- (iii) des informations sur la manière dont la juste valeur marginale a été évaluée, conformément aux dispositions énoncées aux points (a) et (b) ci-dessus, le cas échéant.
48. Si l'entité a évalué directement la juste valeur de biens ou de services reçus pendant la période, elle doit indiquer comment cette juste valeur a été déterminée, par exemple si la juste valeur a été évaluée à un prix de marché pour ces biens ou services.
49. Si l'entité a réfuté la présomption du paragraphe 13, elle doit l'indiquer, et expliquer pourquoi elle a réfuté cette présomption.
50. **Une entité doit fournir les informations qui permettent aux utilisateurs des états financiers de comprendre l'effet sur le résultat de l'entité pour la période et sur sa situation financière des transactions dont le paiement est fondé sur des actions.**
51. Pour appliquer le principe énoncé au paragraphe 50, l'entité doit fournir au moins les informations suivantes:
- (a) la charge totale, comptabilisée pour la période, découlant de transactions dont le paiement est fondé sur des actions, pour lesquelles les biens ou les services reçus ne remplissaient pas les conditions de comptabilisation en tant qu'actifs et ont donc été immédiatement comptabilisés en charges, y compris la mention séparée de la quote-part de la charge totale qui découle des seules transactions comptabilisées comme des transactions dont le paiement est fondé sur des actions et qui sont réglées en instruments de capitaux propres;
- (b) pour les passifs découlant de transactions dont le paiement est fondé sur des actions:
- (i) la valeur comptable totale à la fin de la période;
- et
- (ii) la valeur intrinsèque totale, à la fin de la période, des passifs pour lesquels le droit de l'autre partie à obtenir de la trésorerie ou d'autres actifs a été acquis à la fin de la période (par exemple: droits acquis à l'appréciation d'actions).

▼M6

52. Si l'information que la présente Norme impose de fournir ne satisfait pas aux principes des paragraphes 44, 46 et 50, l'entité doit fournir les informations supplémentaires nécessaires pour y satisfaire.

DISPOSITIONS TRANSITOIRES

53. Pour les transactions dont le paiement est fondé sur des actions et qui sont réglées en instruments de capitaux propres, l'entité doit appliquer la présente Norme à l'attribution d'actions, d'options sur action ou d'autres instruments de capitaux propres qui ont été attribués après le 7 novembre 2002 mais n'étaient pas encore acquis à la date d'entrée en vigueur de la présente Norme.
54. L'entité est encouragée, sans y être obligée, à appliquer la présente Norme aux autres attributions d'instruments de capitaux propres si l'entité a fourni publiquement une information sur la juste valeur de ces instruments de capitaux propres, déterminée à la date d'évaluation.
55. Pour toutes les attributions d'instruments de capitaux propres auxquelles est appliquée la présente Norme, l'entité doit retraiter les informations comparatives et, le cas échéant, ajuster le solde à l'ouverture des résultats non distribués pour la première période présentée.
56. Pour toutes les attributions d'instruments de capitaux propres auxquelles la présente Norme n'a pas été appliquée (par exemple les instruments de capitaux propres attribués jusqu'au 7 novembre 2002 inclus), l'entité doit cependant fournir l'information requise par les paragraphes 44 et 45.
57. Si, après l'entrée en vigueur de la présente Norme, une entité modifie les caractéristiques ou conditions d'attribution d'instruments de capitaux propres auxquels la présente Norme n'a pas été appliquée, l'entité doit cependant appliquer les paragraphes 26 à 29 pour comptabiliser ces modifications.
58. Pour les passifs résultant de transactions dont le paiement est fondé sur des actions existant à la date d'entrée en vigueur de la présente Norme, l'entité doit appliquer la présente Norme de façon rétrospective. Pour ces passifs, l'entité doit retraiter les informations comparatives, et notamment ajuster le solde à l'ouverture des résultats non distribués au cours de la première période présentée pour laquelle l'information comparative a été retraitée. Toutefois, l'entité n'est pas tenue de retraiter les informations comparatives dans la mesure où cette information porte sur une période ou une date antérieure au 7 novembre 2002.
59. L'entité est encouragée, sans y être tenue, à appliquer de façon rétrospective la présente Norme aux autres passifs découlant de transactions dont le paiement est fondé sur des actions, par exemple à des passifs réglés pendant une période pour laquelle des informations comparatives sont présentées.

DATE D'ENTRÉE EN VIGUEUR

60. La présente Norme entre en vigueur pour les périodes annuelles ouvertes à compter du 1^{er} janvier 2005. Une application anticipée est encouragée. Si une entité applique la présente Norme pour une période ouverte avant le 1^{er} janvier 2005, elle doit l'indiquer.

▼ **M6***ANNEXE A***Définitions**

La présente annexe fait partie intégrante de la présente Norme.

transaction dont le paiement est fondé sur des actions et qui est réglée en trésorerie	Une transaction dont le paiement est fondé sur des actions par laquelle l'entité acquiert des biens ou des services en encourant un passif représentant l'obligation de transférer de la trésorerie ou d'autres actifs au fournisseur de ces biens ou services, à hauteur de montants basés sur le prix (ou la valeur) des actions de l'entité ou de tout autre instrument de capitaux propres de l'entité.
membres du personnel et tiers fournissant des services analogues	Des particuliers qui fournissent des services personnels à l'entité et (a) soit sont considérés comme des membres du personnel à des fins légales ou fiscales, soit travaillent (b) pour l'entité sous sa direction au même titre que des particuliers considérés comme des membres du personnel à des fins légales ou fiscales, (c) soit les services fournis sont similaires à ceux que fournissent les membres du personnel. Par exemple, le terme comprend tout le personnel dirigeant, c'est-à-dire les personnes ayant l'autorité et assumant la responsabilité de la planification, de la direction et du contrôle des activités de l'entité, y compris les administrateurs non dirigeants.
instrument de capitaux propres	Un contrat mettant en évidence un intérêt résiduel dans les actifs d'une entreprise après déduction de tous ses passifs ⁽¹⁾ .
l'instrument de capitaux propres attribué	Le droit (conditionnel ou inconditionnel) à obtenir un instrument de capitaux propres de l'entité, conféré par l'entité à une autre partie dans le cadre d'un accord dont le paiement est fondé sur des actions .
transaction dont le paiement est fondé sur des actions et qui est réglée en instruments de capitaux propres.	Une transaction dont le paiement est fondé sur des actions par laquelle l'entité reçoit des biens ou des services en contrepartie d' instruments de capitaux propres de l'entité (y compris des actions ou des options sur action);
juste valeur	Le montant pour lequel un actif pourrait être échangé, ou un passif éteint, ou un instrument de capitaux propres attribué entre des parties bien informées et consentantes dans le cadre d'une transaction effectuée dans des conditions de concurrence normale.
date d'attribution	La date à laquelle l'entité et l'autre partie (y compris un membre du personnel) acceptent un accord dont le paiement est fondé sur des actions , c'est-à-dire la date à laquelle l'entité et l'autre partie ont une compréhension commune des caractéristiques et conditions de l'accord. A la date d'attribution, l'entité accorde à l'autre partie le droit d'obtenir de la trésorerie, d'autres actifs, ou des instruments de capitaux propres de l'entité, pour autant que les éventuelles conditions d'acquisition spécifiées du droit soient remplies. Si cet accord est soumis à un processus d'approbation (par exemple par des actionnaires), la date d'attribution est la date à laquelle l'approbation a été obtenue.

⁽¹⁾ Le *Cadre* définit un passif comme étant une obligation actuelle de l'entité résultant d'événements passés et dont l'extinction devrait se traduire pour l'entité par une sortie de ressources représentatives d'avantages économiques (c'est-à-dire une sortie de trésorerie ou d'autres actifs de l'entité).

▼ M6

valeur intrinsèque	La différence entre la juste valeur des actions que l'autre partie a le droit (conditionnel ou inconditionnel) de souscrire ou qu'elle a le droit de recevoir, et le prix (éventuel) que l'autre partie est (ou sera) tenue de payer pour ces actions. Par exemple, une option sur action assortie d'un prix d'exercice de 15 UM ⁽¹⁾ , relative à une action dont la juste valeur s'élève à 20 UM, a une valeur intrinsèque de 5 UM.
condition de marché	Une condition dont dépendent le prix d'exercice, l'acquisition ou la faculté d'exercer un instrument de capitaux propres , qui est liée au prix de marché des instruments de capitaux propres de l'entité, comme par exemple atteindre un prix spécifié ou un montant spécifié de valeur intrinsèque d'une option sur action , ou réaliser un objectif spécifique basé sur le prix de marché des instruments de capitaux propres d'une entité par comparaison à un indice des prix de marché d' instruments de capitaux propres d'autres entités.
date d'évaluation	La date à laquelle la juste valeur des instruments de capitaux propres attribués est évaluée aux fins de la présente Norme. Pour des transactions conclues avec des membres du personnel et des tiers fournissant des services similaires , la date d'évaluation est la date d'attribution . Pour des transactions avec des parties autres que les membres du personnel (et les tiers fournissant des services similaires), la date d'évaluation est la date à laquelle l'entité obtient les biens, ou encore celle où l'autre partie fournit le service.
clause de rechargement	Une clause qui prévoit l'attribution automatique d'un nombre supplémentaire d' options sur action dès que le porteur d'options exerce les options attribuées antérieurement en utilisant les actions de l'entité, plutôt que de la trésorerie, pour régler le prix d'exercice.
option de rechargement	Une nouvelle option sur action attribuée lorsqu'une action est utilisée pour régler le prix d'exercice d'une option sur action antérieure.
accord dont le paiement est fondé sur des actions	Un accord entre l'entité et une autre partie (y compris un membre du personnel) visant à conclure une transaction dont le paiement est fondé sur des actions , qui donne à l'autre partie le droit de recevoir de la trésorerie ou d'autres actifs de l'entité à hauteur de montants basés sur le prix des actions de l'entité ou d'autres instruments de capitaux propres de l'entité, ou de recevoir des instruments de capitaux propres de l'entité, pourvu que les éventuelles conditions d'acquisition spécifiées de ce droit soient remplies.
transaction dont le paiement est fondé sur des actions	Une transaction par laquelle l'entité reçoit des biens ou des services en contrepartie d' instruments de capitaux propres de l'entité (y compris des actions ou des options sur actions), ou acquiert des biens ou des services en encourant à l'égard du fournisseur de ces biens ou services des passifs à hauteur de montants basés sur le prix des actions de l'entité ou de tout autre instrument de capitaux propres de l'entité.
option sur action	Un contrat qui donne au porteur le droit, mais pas l'obligation, de souscrire des actions de l'entité à un prix déterminé ou déterminable, pendant une période spécifiée.
s'acquérir	Devenir un droit. Dans le cadre d'un accord dont le paiement est fondé sur des actions , le droit d'une autre partie à recevoir de la trésorerie, d'autres

⁽¹⁾ Dans la présente annexe, les montants monétaires sont libellés en «unités monétaires» (UM).

▼ M6

		actifs, ou des instruments de capitaux propres de l'entité s'acquièrent dès que les éventuelles conditions d'acquisition spécifiées de ce droit sont remplies.
conditions d'acquisition de droits		Les conditions qui doivent être remplies pour que l'autre partie soit investie du droit de recevoir de la trésorerie, d'autres actifs ou d'autres instruments de capitaux propres de l'entité, dans le cadre d'un accord dont le paiement est fondé sur des actions . Les conditions d'acquisition des droits incluent des conditions de service, qui imposent que l'autre partie achève une période de service spécifiée, et des conditions de performance, qui imposent d'atteindre des objectifs de performance spécifiés (comme par exemple une augmentation spécifiée du bénéfice d'une entité au cours d'une période donnée).
période d'acquisition des droits		La période pendant laquelle toutes les conditions d'acquisition des droits prévues par un accord dont le paiement est fondé sur des actions doivent être remplies.

▼M6

ANNEXE B

Commentaires relatifs à l'application

La présente annexe fait partie intégrante de la présente Norme.

Détermination de la juste valeur des instruments de capitaux propres attribués

B1 Les paragraphes B2 à B41 de la présente annexe traitent de l'évaluation de la juste valeur d'actions et d'options sur action attribuées, en particulier quant aux caractéristiques et conditions spécifiques communes à l'attribution d'actions et à l'attribution d'options sur action à des membres du personnel. Dès lors, ils ne sont pas exhaustifs. En outre, comme les questions d'évaluation abordées ci-dessous ne portent que sur les actions et les options sur action attribuées à des membres du personnel, la juste valeur des actions ou des options sur action est évaluée, par hypothèse, à la date d'attribution. Toutefois, de nombreuses questions d'évaluation traitées ci-dessous (par exemple: comment déterminer la volatilité attendue) se posent également dans le contexte de l'estimation de la juste valeur d'actions ou d'options sur action accordées à des parties autres que des membres du personnel à la date où soit l'entité obtient les biens, soit l'autre partie fournit le service.

Actions

B2 Pour les actions attribuées aux membres du personnel, la juste valeur des actions doit être évaluée au prix de marché des actions de l'entité (ou à un prix de marché estimé, si les actions de l'entité ne sont pas cotées) ajusté pour prendre en compte les caractéristiques et conditions d'attribution des actions (à l'exception des conditions d'acquisition des droits qui sont exclues de l'évaluation de la juste valeur conformément aux paragraphes 19 à 21).

B3 Par exemple, si le membre du personnel n'a pas droit aux dividendes pendant la période d'acquisition des droits, ce facteur doit être pris en compte pour estimer la juste valeur des actions attribuées. De même, si les actions sont soumises à des restrictions de transfert après acquisition des droits, ce facteur doit être pris en compte, mais seulement dans la mesure où les restrictions postérieures à l'acquisition des droits affectent le prix que paierait un intervenant du marché bien informé et consentant. Par exemple, si les actions font l'objet d'échanges soutenus sur un marché actif et liquide, les restrictions de transfert après acquisition des droits pourraient n'avoir que peu ou pas d'effet sur le prix que paierait un intervenant du marché bien informé et consentant pour ces actions. Les restrictions de transfert ou les autres restrictions existant pendant la période d'acquisition des droits ne doivent pas être prises en compte pour estimer la juste valeur à la date d'attribution des actions attribuées, parce que ces restrictions résultent de l'existence de conditions d'acquisition des droits, qui sont prises en compte conformément aux paragraphes 19 à 21.

Options sur action

B4 Pour les options sur action accordées à des membres du personnel, des prix de marché ne sont souvent pas disponibles, parce que les options attribuées sont soumises à des caractéristiques et conditions qui ne s'appliquent pas aux options cotées. S'il n'existe pas d'options cotées assorties de caractéristiques et conditions similaires, la juste valeur des options attribuées doit être estimée en appliquant un modèle d'évaluation des options.

B5 L'entité doit considérer les facteurs que prendraient en compte des intervenants du marché bien informés et consentants pour sélectionner le modèle d'évaluation des options à appliquer. Ainsi, de nombreuses options réservées à des membres du personnel sont assorties d'une durée de vie longue, elles sont habituellement exerçables pendant la période qui court de la date d'acquisition des droits jusqu'à la fin de la vie de l'option, et elles sont souvent exercées à titre anticipé. Ces facteurs doivent être pris en considération lors de l'estimation de la juste valeur des options à la date d'attribution. Pour de nombreuses entités, ceci pourrait exclure le recours à la formule de Black-Scholes-Merton, qui n'autorise pas une possibilité d'exercice avant la fin de la vie de l'option, et qui peut donc ne pas refléter correctement les effets d'un exercice anticipé attendu. Elle n'autorise pas davantage la possibilité de variations de la volatilité attendue ou d'autres variables du modèle pendant la durée de vie de l'option. Toutefois, pour des options sur action à durée de vie contractuelle relativement courte, ou qui doivent être exercées dans un délai assez court après la date d'acquisition des droits, les facteurs identifiés ci-dessus

▼ **M6**

peuvent ne pas s'appliquer. Dans ces cas, la formule Black-Scholes-Merton peut produire une valeur sensiblement égale à celle que produirait un modèle d'évaluation d'options plus flexible.

- B6 Tous les modèles d'évaluation d'options prennent en compte, au minimum, les facteurs suivants:
- (a) le prix d'exercice de l'option;
 - (b) la durée de vie de l'option;
 - (c) le prix actuel des actions sous-jacentes;
 - (d) la volatilité attendue du prix de l'option;
 - (e) les dividendes attendus sur les actions (le cas échéant);
- et
- (f) le taux d'intérêt sans risque pour la durée de vie de l'option.
- B7 Tout autre facteur que prendrait en compte un intervenant bien informé et consentant sur le marché pour fixer le prix doit être également pris en considération (à l'exception de conditions d'acquisition des droits et de clauses de rechargement exclues de l'évaluation de la juste valeur conformément aux paragraphes 19 à 22).
- B8 Par exemple, une option sur action attribuée à un membre du personnel ne peut habituellement pas être exercée pendant certaines périodes spécifiées (par exemple durant la période d'acquisition des droits ou pendant des périodes spécifiées par les autorités de réglementation des valeurs mobilières). Ce facteur doit être pris en considération si, en l'absence de cet ajustement, le modèle d'évaluation d'options appliqué considérerait que l'option peut être exercée à tout moment. En revanche, si une entité utilise un modèle d'évaluation d'options qui valorise des options exerçables uniquement en fin de vie de l'option, aucun ajustement n'est requis pour tenir compte de l'impossibilité de les exercer pendant la période d'acquisition des droits (ou d'autres périodes pendant la durée de vie de l'option), parce que le modèle considère que les options ne peuvent être exercées pendant ces périodes.
- B9 De même, un autre facteur commun aux options sur action attribuées à des membres du personnel est la possibilité d'un exercice anticipé de l'option, par exemple parce que l'option n'est pas librement transférable, ou parce que le membre du personnel doit exercer toutes les options acquises lorsque sa relation d'emploi prend fin). Les effets d'un exercice anticipé attendu doivent être pris en considération conformément aux paragraphes B16 à B21.
- B10 Les facteurs que ne prendrait pas en considération un intervenant de marché bien informé et consentant pour évaluer le prix d'une option sur action (ou tout autre instrument de capitaux propres) ne doivent pas être pris en considération pour estimer la juste valeur des options sur action (ou autres instruments de capitaux propres) attribuées. Par exemple, pour les options sur action accordées à des membres du personnel, les facteurs qui affectent la valeur de l'option sous le seul angle de vue du membre du personnel ne sont pas pertinents pour estimer le prix que fixerait un intervenant de marché consentant et bien informé.

Données intégrées dans les modèles d'évaluation des options

- B11 Lors de l'estimation de la volatilité attendue des dividendes sur les actions sous-jacentes, l'objectif consiste à estimer au mieux les attentes que refléterait un prix de marché actuel ou un prix négocié de l'option. De même, pour estimer les effets de l'exercice anticipé des options sur action accordées aux membres du personnel, l'objectif consiste à estimer au mieux les attentes que pourrait développer un tiers ayant accès à des informations détaillées sur le comportement d'exercice des membres du personnel, au vu des informations disponibles à la date d'attribution.
- B12 Souvent, il existera probablement une fourchette de prévisions raisonnables en matière de volatilité, de dividendes et de comportement d'exercice futurs. Dans ce cas, il y a lieu de calculer une valeur attendue en pondérant chaque montant de la fourchette par la probabilité d'occurrence correspondante.
- B13 Les attentes relatives à l'avenir sont généralement basées sur l'expérience, et modifiées lorsque l'on s'attend raisonnablement à voir l'avenir diverger du passé. Dans certains cas, des facteurs identifiables peuvent indiquer que le passé n'a qu'une capacité prédictive relativement faible. Par exemple, lorsqu'une entité qui exerce deux métiers parfaitement distincts sort de celui qui était sensiblement moins risqué que l'autre, la volatilité

▼ **M6**

historique ne sera probablement pas la meilleure information sur laquelle baser des attentes raisonnables pour l'avenir.

- B14 Dans certains cas, il peut arriver que des informations historiques ne soient pas disponibles. Par exemple, une entité cotée depuis peu ne dispose que de peu, voire ne dispose pas, de statistiques de volatilité du prix de son action. Le cas des entités non cotées et cotées depuis peu est développé ci-dessous.
- B15 En résumé, une entité ne doit pas baser ses estimations de volatilité, de comportement d'exercice et de dividendes sur des informations historiques sans étudier dans quelle mesure l'expérience passée peut être raisonnablement considérée comme prédictive.

Prévisions d'exercice anticipé

- B16 Les membres du personnel exercent souvent leurs options sur action de façon anticipée, pour des raisons diverses. En effet, les options sur action attribuées à des membres du personnel sont habituellement non transférables. Cela oblige souvent les membres du personnel à procéder à un exercice anticipé de leurs options sur action, parce que c'est pour eux la seule manière de liquider leur position. De même, les membres du personnel dont le contrat d'emploi prend fin sont généralement contraints d'exercer les options acquises dans un délai court, sauf à renoncer à ces options sur action. Ce facteur est également un motif d'exercice anticipé des options sur action des membres du personnel. L'aversion au risque et la diversification insuffisante du patrimoine sont d'autres facteurs susceptibles de provoquer un exercice anticipé.
- B17 Les modalités de prise en compte de l'impact de l'exercice anticipé attendu dépendent du type de modèle d'évaluation des options utilisé. Ainsi, l'exercice anticipé attendu peut être pris en compte en utilisant une estimation de la durée de vie attendue de l'option (qui, pour une option sur action réservée aux membres du personnel, est la période séparant la date d'attribution de la date attendue d'exercice de l'option), en tant que donnée du modèle d'évaluation des options (par exemple le modèle Black-Scholes-Merton). A l'inverse, l'exercice anticipé attendu peut être intégré dans un modèle binomial d'évaluation d'options, ou assimilé, qui se fonde sur la durée de vie contractuelle.
- B18 Plusieurs facteurs doivent être pris en compte pour estimer l'exercice anticipé:
- (a) la durée de la période d'acquisition des droits, parce que l'option sur action ne peut habituellement pas être exercée avant la fin de la période d'acquisition des droits. En conséquence, la détermination des implications de l'exercice anticipé attendu sur l'évaluation repose sur l'hypothèse que les droits aux options vont être acquis. Les implications des conditions d'acquisition des droits sont traitées aux paragraphes 19 à 21.
 - (b) la durée moyenne pendant laquelle des options semblables sont restées en circulation par le passé.
 - (c) le prix des actions sous-jacentes. L'expérience peut démontrer que les membres du personnel tendent à exercer des options lorsque le prix atteint un niveau spécifié au-delà du prix d'exercice.
 - (d) le statut professionnel du membre du personnel dans l'organisation. Par exemple, l'expérience pourrait indiquer que les membres du personnel de niveau supérieur tendent à exercer leurs options plus tard que les membres du personnel de niveau inférieur (sujet traité en détail au paragraphe B21).
 - (e) la volatilité attendue des actions sous-jacentes. En moyenne, les membres du personnel pourraient tendre à exercer plus rapidement des options sur des actions hautement volatiles que des options sur des actions à volatilité réduite.
- B19 Comme indiqué au paragraphe B17, les effets d'un exercice anticipé pourraient être pris en considération en utilisant une estimation de la durée de vie attendue de l'option comme donnée du modèle d'évaluation d'options. Pour estimer la durée de vie d'options sur action accordées à un groupe de membres du personnel, l'entité peut se baser sur une durée de vie moyenne adéquatement pondérée pour le groupe tout entier, ou sur des durées de vie moyennes convenablement pondérées calculées par sous-groupes au sein du groupe, sur la base de données plus détaillées sur le comportement d'exercice des membres du personnel (voir ci-après).
- B20 Ventiler une attribution d'options entre groupes de membres du personnel au comportement d'exercice relativement homogène s'avérera probablement important. La valeur d'une option n'est pas une fonction linéaire de la

▼ **M6**

durée de l'option; la valeur augmente à un rythme qui décroît avec l'échéance. Ainsi, toutes autres hypothèses restant égales par ailleurs, si une option à deux ans vaut plus qu'une option à un an, elle n'en vaut pas le double. Cela signifie qu'estimer la valeur de l'option sur la base d'une durée de vie moyenne pondérée unique recouvrant des vies individuelles largement différentes risque de conduire à surévaluer la juste valeur totale des options sur action attribuées. Le fait de ventiler des options en plusieurs groupes, assortis chacun d'une durée moyenne calculée à partir d'une fourchette de durées de vie relativement étroite permet de réduire cette surévaluation.

- B21 Des considérations semblables s'appliquent lors de l'utilisation d'un modèle binomial ou assimilé. Par exemple, l'expérience d'une entité qui accorde des options à pratiquement tous les niveaux de membres du personnel pourrait indiquer que les dirigeants conservent généralement leurs options plus longtemps que les cadres moyens, et que les membres du personnel des niveaux inférieurs tendent à exercer leurs options plus tôt que les autres groupes. En outre, les membres du personnel encouragés à détenir, ou tenus de détenir un montant minimum d'instruments de capitaux propres de leur employeur, y compris des options, pourraient, en moyenne, exercer leurs options plus tard que des membres du personnel qui ne sont pas soumis à cette disposition. Dans de tels cas, ventiler les options par groupes de bénéficiaires présentant un comportement d'exercice relativement homogène débouchera sur une estimation plus exacte de la juste valeur totale des options sur action attribuées.

Volatilité attendue

- B22 La volatilité attendue est une évaluation du montant de la fluctuation que pourrait connaître un prix pendant une période. L'évaluation de la volatilité utilisée dans les modèles d'évaluation des options est l'écart type annualisé des taux de rendement continûment composés de l'action sur une période donnée. La volatilité est habituellement exprimée en termes annualisés comparables indépendamment de la période utilisée pour le calcul, que l'on utilise par exemple des observations de prix quotidiennes, hebdomadaires ou mensuelles.
- B23 Le taux de rendement (positif ou négatif) d'une action pour une période donnée évalué à quel point un actionnaire a bénéficié de dividendes et de l'appréciation ou de la dépréciation du prix de l'action.
- B24 La volatilité annualisée attendue d'une action est l'intervalle dans lequel le taux de rendement annuel continûment composé se situera dans les deux tiers des cas environ. Par exemple, déclarer qu'une action assortie d'un taux de rendement attendu, continûment composé, de 12 % présente une volatilité de 30 % signifie que la probabilité que le taux de rendement de l'action pour une année se situe entre - 18 % (12 % - 30 %) et 42 % (12 % + 30 %) est d'environ deux tiers. Si le prix de l'action s'élève à 100 UM au début de l'année, et si aucun dividende n'est payé, le prix de l'action à la fin de l'année devrait se situer entre 83,53 UM ($100 \text{ UM} \times e^{-0,18}$) et 152,20 UM ($100 \text{ UM} \times e^{0,42}$) dans environ deux tiers des cas.
- B25 Plusieurs facteurs doivent être pris en compte pour estimer la volatilité attendue:
- la volatilité implicite des options sur action de l'entité cotées, ou d'autres instruments cotés de l'entité qui comprennent des caractéristiques d'options (comme par exemple une dette convertible), le cas échéant.
 - la volatilité historique du prix de l'action au cours de la dernière période correspondant généralement à la durée attendue de l'option (en tenant compte de la durée de vie contractuelle résiduelle de l'option et des effets d'un exercice anticipé attendu).
 - la durée pendant laquelle les actions d'une entité ont fait l'objet d'une cotation. Une entité cotée depuis peu pourrait présenter une volatilité historique élevée, par rapport à des entités similaires cotées depuis plus longtemps. Des commentaires complémentaires pour des entités cotées depuis peu figurent ci-après.
 - la tendance de la volatilité à revenir vers sa moyenne, c'est-à-dire son niveau moyen à long terme, et d'autres facteurs indiquant que la volatilité attendue future pourrait différer de la volatilité passée. Par exemple, si le prix de l'action a été extraordinairement volatile pendant une période donnée à cause d'une offre publique d'achat avortée ou d'une restructuration majeure, cette période pourrait être omise dans le calcul de la volatilité annuelle moyenne historique.

▼ **M6**

- (e) des intervalles appropriés et réguliers pour les observations de prix. Les observations de prix doivent rester cohérentes d'une période à l'autre. Ainsi, une entité peut utiliser le prix de clôture de chaque semaine ou le prix le plus élevé de la semaine; elle ne doit pas utiliser le prix de clôture pour certaines semaines, et le prix le plus élevé pour d'autres semaines. De même, les observations de prix doivent être exprimées dans la même devise que le prix d'exercice.

Entités récemment cotées

- B26 Comme indiqué au paragraphe B25, une entité doit prendre en compte la volatilité historique du prix de l'action sur la période la plus récente correspondant généralement à la durée attendue de l'option. Si une entité récemment cotée n'a pas assez d'informations sur sa volatilité historique, elle doit néanmoins calculer la volatilité historique sur la période la plus longue pour laquelle des cotations sont disponibles. Elle peut aussi prendre en considération la volatilité historique d'entités similaires pendant une période comparable dans leurs vies. Par exemple, une entité qui n'est cotée que depuis un an et qui attribue des options ayant une durée de vie moyenne attendue de cinq ans pourrait prendre en compte le profil et le niveau de volatilité historique d'entités du même secteur pendant les six premières années au cours desquelles les actions de ces entités ont été cotées.

Entités non cotées

- B27 Une entité non cotée ne dispose pas d'informations historiques susceptibles d'être étudiées pour estimer la volatilité attendue. Certaines approches de substitution possibles sont exposées ci-après.
- B28 Dans certains cas, une entité non cotée qui émet régulièrement des options ou des actions au profit de membres du personnel (ou d'autres parties) peut avoir mis en place un marché interne pour ses actions. La volatilité du prix de ces actions pourrait être prise en compte pour le calcul de la volatilité attendue.
- B29 Alternativement, l'entité pourrait prendre en considération la volatilité historique ou implicite d'entités cotées similaires pour lesquelles des informations sur les prix des actions ou des options sont disponibles, et les utiliser pour estimer la volatilité attendue. Cela pourrait s'avérer approprié si l'entité a basé la valeur de ses actions sur les prix d'entités cotées similaires.
- B30 Si l'entité n'a pas basé son estimation de la valeur de ses actions sur les prix des actions d'entités cotées similaires, et si elle a au contraire utilisé une autre méthodologie de valorisation pour évaluer ses actions, l'entité pourrait procéder à une estimation de la volatilité attendue en cohérence avec cette méthodologie d'évaluation. Par exemple, l'entité pourrait évaluer ses actions sur la base de l'actif net ou du résultat. Elle pourrait prendre en considération la volatilité attendue de ces valeurs d'actif net ou de ces résultats.

Dividendes attendus

- B31 La prise en compte ou non des dividendes attendus dans l'évaluation de la juste valeur d'actions ou d'options attribuées est déterminée par le fait que l'autre partie ait ou non droit à des dividendes ou à des équivalents de dividendes.
- B32 Par exemple, si des membres du personnel se sont vu attribuer des options et s'ils ont droit aux dividendes sur les actions sous-jacentes ou à des équivalents de dividende (payés en trésorerie ou portés en déduction du prix d'exercice) entre la date d'attribution et la date d'exercice, les options accordées doivent être évaluées comme si aucun dividende ne pouvait être payé sur les actions sous-jacentes. En d'autres termes, la donnée relative aux dividendes attendus doit être zéro.
- B33 De même, lors de l'estimation de la juste valeur à la date d'attribution d'actions attribuées à des membres du personnel, aucun ajustement n'est requis pour les dividendes attendus si le membre du personnel est autorisé à recevoir les dividendes payés pendant la période d'acquisition des droits.
- B34 A l'inverse, si les membres du personnel n'ont pas droit aux dividendes ou équivalents de dividendes pendant la période d'acquisition des droits (ou avant l'exercice, dans le cas d'une option), l'évaluation à la date d'attribution des droits sur les actions ou sur les options doit prendre en compte les dividendes attendus. Autrement dit, lors de l'évaluation de la juste valeur d'une attribution d'options, les dividendes attendus doivent être intégrés au modèle d'évaluation des options. Lors de l'estimation de la juste valeur

▼ **M6**

d'une attribution d'actions, cette évaluation doit être réduite à hauteur de la juste valeur des dividendes dont le paiement est attendu pendant la période d'acquisition des droits.

- B35 Les modèles d'évaluation d'options intègrent généralement le taux de dividende attendu. Toutefois, les modèles peuvent être adaptés de manière à utiliser un montant attendu de dividende plutôt qu'un taux de rendement. Une entité peut user soit son rendement attendu, soit ses paiements attendus. Si l'entité utilise ces derniers, elle doit tenir compte de l'historique de croissance de ses dividendes. Ainsi, si la politique d'une entité a toujours été d'augmenter ses dividendes d'environ 3 % par an, la valeur estimée de l'option ne doit pas se baser sur l'hypothèse d'un dividende fixe pendant la durée de vie de l'option, sauf s'il existe des indices pour étayer cette hypothèse.
- B36 Généralement, l'hypothèse relative aux dividendes attendus doit se fonder sur les informations publiées. Une entité qui ne paie pas de dividendes et qui n'a pas l'intention de le faire doit prendre l'hypothèse d'un rendement attendu de zéro. Toutefois, une entité émergente sans historique de paiement de dividendes pourrait s'attendre à entamer le paiement de dividendes pendant la vie des options sur action attribuées à ses membres du personnel. Ces entités pourraient utiliser une moyenne de leur rendement passé (zéro) et du rendement moyen d'un groupe de référence comparable.

Taux d'intérêt sans risque

- B37 Habituellement, le taux d'intérêt sans risque est le rendement implicite actuel sur les obligations d'État à coupon zéro du pays dans la devise dans laquelle est libellé le prix d'exercice, avec une échéance égale à l'échéance attendue de l'option évaluée (d'après la durée de vie contractuelle résiduelle de l'option, et en tenant compte des effets d'un exercice anticipé attendu). Il peut s'avérer nécessaire d'utiliser un substitut approprié, si aucune obligation d'état correspondante n'existe ou si les circonstances indiquent que le rendement implicite des obligations d'État à coupon zéro n'est pas représentatif d'un taux d'intérêt à risque zéro (par exemple dans des économies en hyperinflation). De même, il y a lieu d'utiliser un substitut approprié si les intervenants sur le marché sont habituellement amenés à déterminer le taux d'intérêt sans risque d'après ce substitut plutôt que d'après le rendement implicite d'obligations d'État à coupon zéro, lors de l'estimation de la juste valeur d'une option ayant une durée de vie égale à celle de l'option en cours d'évaluation.

Effets sur la structure financière

- B38 Habituellement, ce sont des tiers, et non l'entité, qui émettent des options cotées sur actions. Lorsque ces options sur action sont exercées, l'émetteur livre des actions au porteur de l'option. Ces actions sont acquises auprès d'actionnaires existants. Dès lors, l'exercice d'options cotées sur action n'a aucun effet dilutif.
- B39 En revanche, si des options sur action sont émises par l'entité elle-même, de nouvelles actions sont émises au moment où ces options sur action sont exercées (soit émises réellement, soit émises en substance, si l'entité utilise des actions antérieurement rachetées et détenues comme actions propres). Étant donné que les actions seront émises au prix d'exercice et non au prix de marché à la date d'exercice, cette dilution réelle ou potentielle pourrait réduire le prix de l'action, de sorte que le porteur de l'option ne réaliserait pas, à l'exercice, un profit aussi important qu'en exerçant une option cotée similaire sans effet dilutif sur le prix de l'action.
- B40 L'importance de l'effet de cette réduction sur la valeur des options sur action attribuées dépend de plusieurs facteurs, tels que le rapport entre le nombre d'actions nouvelles émises lors de l'exercice des options et le nombre d'actions préexistantes. En outre, si le marché s'attend à ce que l'attribution d'options ait lieu, le marché peut avoir déjà intégré la dilution potentielle dans le prix de l'action à la date d'attribution.
- B41 Cependant, l'entité doit envisager si l'effet dilutif éventuel de l'exercice futur des options sur action attribuées peut avoir un impact sur leur juste valeur estimée à la date d'attribution. Les modèles d'évaluation d'options peuvent être adaptés pour intégrer l'effet dilutif potentiel.

Modifications aux accords dont le paiement est fondé sur des actions et qui sont réglés en instruments de capitaux propres

- B42 Le paragraphe 27 exige qu'indépendamment de toute modification des caractéristiques et conditions auxquelles les instruments de capitaux propres ont été attribués, ou de toute annulation ou règlement de cette

▼M6

attribution d'instruments de capitaux propres, l'entité doit au minimum comptabiliser les services reçus, évalués à leur juste valeur à la date d'attribution des instruments de capitaux propres attribués, sauf en cas de non-acquisition des droits à ces instruments de capitaux propres parce qu'une condition d'acquisition (autre qu'une condition de marché) précisée à la date d'attribution n'a pas été remplie. En outre, l'entité doit comptabiliser les effets des modifications qui augmentent la juste valeur totale de l'accord dont le paiement est fondé sur des actions, ou qui s'avèrent par ailleurs favorables au membre du personnel.

B43 Pour appliquer les dispositions du paragraphe 27:

- (a) si la modification augmente la juste valeur des instruments de capitaux propres attribués (par exemple en réduisant le prix d'exercice) évaluée immédiatement avant et après la modification, l'entité doit inclure la juste valeur marginale attribuée dans l'évaluation du montant comptabilisé pour services reçus en contrepartie des instruments de capitaux propres attribués. La juste valeur marginale attribuée est la différence entre la juste valeur de l'instrument de capitaux propres modifié et celle de l'instrument de capitaux propres original, toutes deux estimées à la date de la modification. Si la modification intervient pendant la période d'acquisition des droits, la juste valeur marginale attribuée est comprise dans l'évaluation du montant comptabilisé pour services reçus pendant la période allant de la date de modification jusqu'à la date d'acquisition des instruments de capitaux propres modifiés, en plus du montant basé sur la juste valeur à la date d'attribution des instruments de capitaux propres originaux, comptabilisés sur la période originale d'acquisition des droits résiduelle. Si la modification intervient après la date d'acquisition des droits, la juste valeur marginale attribuée est comptabilisée soit immédiatement, soit au cours de la nouvelle période d'acquisition des droits si le membre du personnel est tenu d'achever une période supplémentaire de service avant d'avoir inconditionnellement droit à ces instruments de capitaux propres modifiés.
- (b) De même, si la modification augmente le nombre d'instruments de capitaux propres attribués, l'entité doit inclure la juste valeur des instruments de capitaux propres supplémentaires attribués, évalués à la date de la modification, dans l'évaluation du montant comptabilisé pour services reçus en contrepartie des instruments de capitaux propres conformément aux dispositions du point (a) ci-dessus. Par exemple, si la modification intervient pendant la période d'acquisition des droits, la juste valeur marginale attribuée est comprise dans l'évaluation du montant comptabilisé pour services reçus pendant la période à compter de la date de modification jusqu'à la date d'acquisition des instruments de capitaux propres modifiés, en plus du montant basé sur la juste valeur à la date d'attribution des instruments de capitaux propres originaux, comptabilisée sur la période originale d'acquisition des droits résiduelle.
- (c) si l'entité modifie les conditions d'acquisition dans un sens favorable au membre du personnel, par exemple en réduisant la période d'acquisition des droits ou en modifiant ou en éliminant une condition de performance (autre qu'une condition de marché, dont les changements sont comptabilisés conformément au point (a) ci-dessus), l'entité doit tenir compte des conditions d'acquisition modifiées lorsqu'il applique les dispositions des paragraphes 19 à 21.

B44 En outre, si l'entité modifie les caractéristiques et conditions des instruments de capitaux propres attribués d'une manière qui réduit la juste valeur totale de l'accord dont le paiement est fondé sur des actions, ou qui est défavorable au membre du personnel, l'entité doit néanmoins continuer de comptabiliser les services reçus en contrepartie des instruments de capitaux propres attribués comme si la modification n'était pas intervenue (sauf dans le cas d'une annulation de tout ou partie des instruments de capitaux propres attribués, qui doit être comptabilisée conformément au paragraphe 28). Par exemple:

- (a) si la modification réduit la juste valeur des instruments de capitaux propres attribués évaluée immédiatement avant et après la modification, l'entité ne doit pas prendre en considération cette réduction de la juste valeur, et elle doit continuer d'évaluer le montant comptabilisé pour les services reçus en contrepartie des instruments de capitaux propres d'après la juste valeur à la date d'attribution des instruments de capitaux propres.
- (b) si la modification réduit le nombre d'instruments de capitaux propres attribués à un membre du personnel, cette réduction doit être comptabilisée comme une annulation de cette quote-part de l'attribution, conformément aux dispositions du paragraphe 28.

▼ M6

- (c) si l'entité modifie les conditions d'acquisition dans un sens défavorable au membre du personnel, par exemple en augmentant la période d'acquisition des droits ou en modifiant ou en ajoutant une condition de performance (autre qu'une condition de marché, dont les changements sont comptabilisés conformément au point (a) ci-dessus), l'entité ne doit pas tenir compte des conditions d'acquisition modifiées lorsqu'elle applique les dispositions des paragraphes 19 à 21.

▼M6

ANNEXE C

Amendements d'autres IFRS

Les modifications figurant dans la présente annexe doivent être appliquées aux périodes comptables ouvertes à compter du 1^{er} janvier 2005. Si une entité applique la présente Norme pour une période antérieure, ces modifications doivent être appliquées à cette période antérieure.

C1 IAS 12 *Impôts sur le résultat* est modifiée comme suit:

Au paragraphe 57, la référence aux paragraphes 58 à 68 est modifiée en 58 à 68C.

Les paragraphes 68A à 68C et un sous-titre sont insérés comme suit:

«Impôt exigible et impôt différé résultant de transactions dont le paiement est fondé sur des actions

68A. Dans certaines juridictions fiscales, les entités bénéficient d'une déduction fiscale (c'est-à-dire un montant qui est déductible lors de l'établissement du bénéfice imposable) liée à la rémunération payée en actions, en options sur action, ou en autres instruments de capitaux propres de l'entité. Le montant de cette déduction fiscale peut différer de la charge salariale cumulée liée, et peut intervenir pendant une période comptable ultérieure. Par exemple, dans certaines juridictions, une entité peut comptabiliser une charge pour la consommation des services de membres du personnel reçus en contrepartie de l'attribution d'options sur action, conformément à la norme IFRS 2, *Paiement fondé sur des actions*, et ne pas bénéficier de la déduction fiscale avant que les options soient exercées, la déduction fiscale étant évaluée sur la base du prix de l'action de l'entité à la date de l'exercice.

68B. Tout comme pour les frais de recherche abordés aux paragraphes 9 et 26(b) de la présente Norme, la différence entre la base taxable des services des membres du personnel reçus jusqu'au jour considéré (montant admis en déduction par les administrations fiscales au titre des périodes ultérieures), et leur valeur comptable, égale à zéro, est une différence temporelle déductible dont résulte un actif d'impôt différé. Si le montant autorisé par les autorités fiscales en déduction dans les périodes futures n'est pas connu à la fin de la période, il y a lieu de l'estimer, d'après les informations disponibles à la fin de la période. Par exemple, si le montant autorisé par les autorités fiscales au titre de déduction pour les périodes ultérieures dépend du prix de l'action de l'entité à une date ultérieure, l'évaluation de la différence temporelle déductible doit être basée sur le prix des actions de l'entité à la fin de la période.

68C. Comme indiqué au paragraphe 68A, le montant de la déduction fiscale (ou de la déduction fiscale future estimée, évaluée conformément au paragraphe 68B) peut différer de la charge salariale cumulée correspondante. Le paragraphe 58 de la présente Norme impose de comptabiliser l'impôt exigible et différé comme un produit ou une charge et de l'inclure dans le résultat de la période, sauf dans la mesure où l'impôt est généré par (a) une transaction ou un événement qui est comptabilisé directement en capitaux propres, au cours d'une même période ou d'une période différente, ou (b) par un regroupement d'entreprises constituant une acquisition. Si le montant de la déduction fiscale (ou de la déduction fiscale future estimée) dépasse le montant de la charge salariale cumulée liée, cela indique que la déduction fiscale est liée non seulement à une charge salariale, mais également à un élément de capitaux propres. Dans cette situation, l'excès d'impôt exigible ou différé correspondant doit être directement comptabilisé en capitaux propres.»

C2 Au paragraphe 6 d'IAS 16 *Immobilisations corporelles*, au paragraphe 7 d'IAS 38 *Immobilisations incorporelles*, et au paragraphe 5 d'IAS 40 *Immeubles de placement* (révisée en 2003), la définition du *coût* a été amendée comme suit:

«Le coût est le montant de trésorerie ou d'équivalents de trésorerie payé, ou la juste valeur de toute autre contrepartie donnée pour acquérir un actif au moment de son acquisition ou de sa construction ou bien le montant éventuellement attribué à cet actif lors de sa comptabilisation initiale conformément aux dispositions spécifiques d'autres normes, comme par exemple IFRS 2, *Paiement fondé sur des actions*.»

▼ **M6**

C3 IAS 19 *Avantages du personnel* est modifiée comme décrit ci-après.

Introduction

Le paragraphe 2 est amendé comme suit:

«2. Cette Norme identifie quatre catégories d'avantages du personnel:

...

(c) ...;

et

(d) indemnités de fin de contrat de travail.»

Le paragraphe 11 est supprimé.

Norme

Le paragraphe 1 est amendé comme suit:

«1. ***La présente Norme doit s'appliquer à la comptabilisation de tous les avantages du personnel, sauf ceux auxquels s'applique la norme IFRS 2, Paiement fondé sur des actions.***»

Le paragraphe 3 est amendé comme suit:

«3. Les avantages du personnel auxquels s'applique la présente Norme comprennent notamment ceux accordés en vertu: ...»

Le paragraphe 4 est amendé comme suit:

«4. Les avantages du personnel comprennent:

...

(c) ...;

et

(d) indemnités de fin de contrat de travail.

Parce que chacune des catégories identifiées aux points (a) à (d) ci-dessus présente des caractéristiques différentes, ...»

Au paragraphe 7

— les définitions des *avantages sur les capitaux propres* et des *plans d'avantages sur capitaux propres* sont supprimées.

— dans les définitions des *avantages à court terme*, des *avantages postérieurs à l'emploi*, et des *autres avantages à long terme*, les références aux avantages sur les capitaux propres sont supprimées.

Dans le paragraphe 22, la phrase finale est supprimée.

Les paragraphes 144 à 152 sont supprimés.

C4 Dans IAS 32 *Instruments financiers: informations à fournir et présentation*; un nouveau paragraphe 4(f) est inséré, comme suit:

«(f) ***les instruments financiers, les contrats et les obligations relevant de transactions dont le paiement est fondé sur des actions auxquels s'applique la norme IFRS 2, Paiement fondé sur des actions, sauf pour***

(i) ***les contrats entrant dans le champ d'application des paragraphes 8 à 10 de la présente Norme, auxquels celle-ci s'applique,***

(ii) ***les paragraphes 33 et 34 de la présente Norme, qui doivent être appliqués aux actions propres acquises, vendues, émises ou annulées dans le cadre de plans d'options sur action réservés aux membres du personnel, de plans d'achat d'actions réservés aux membres du personnel, et de tous autres accords dont le paiement est fondé sur des actions.***»

C5 IAS 33, *Résultat par action*, est modifiée suit:

Un paragraphe 47A est inséré comme suit:

«47A. Pour les options sur action et les autres accords dont le paiement est fondé sur des actions auxquels s'applique IFRS 2 *Paiement fondé sur des actions*, le prix d'émission visé au paragraphe 46 et le prix d'exercice visé au paragraphe 47 doivent inclure la juste valeur de tout bien ou service à fournir à l'entité dans le futur dans le cadre

▼ **M6**

de plans d'options sur action ou tout autre contrat dont le paiement est fondé sur des actions.»

C6 Dans IAS 38, *Immobilisations incorporelles*, le paragraphe 26 est supprimé.

C7 Dans IAS 39, *Instruments financiers: Comptabilisation et évaluation*, un nouveau paragraphe 2(j) est inséré comme suit:

«(j) *les instruments financiers, les contrats et les obligations relevant de transactions dont le paiement est fondé sur des actions auxquels s'applique la norme IFRS 2, Paiement fondé sur des actions, sauf pour les contrats entrant dans le champ d'application des paragraphes 5 à 7 de la présente Norme, auxquelles celle-ci s'applique.*»

C8 IFRS 1 *Première adoption des Normes internationales d'information financière* est modifiée de la façon décrite ci-dessous.

Au paragraphe 12, la référence aux paragraphes 13 à 25A est modifiée en 13 à 25C.

Les paragraphes 13(f) et (g) sont amendés et un nouveau sous-paragraphe (h) est inséré, comme suit:

«(f) actifs et passifs de filiales, d'entreprises associées et de co-entreprises (paragraphes 24 et 25);

(g) désignation d'instruments financiers précédemment comptabilisés (paragraphe 25A);

et

(h) transactions dont le paiement est fondé sur des actions (paragraphes 25B et 25C).»

De nouveaux paragraphes 25B et 25C sont insérés comme suit:

«25B. Un premier adoptant est encouragé, sans y être tenu, à appliquer la norme IFRS 2 *Paiement fondé sur des actions* aux instruments de capitaux propres attribués au plus tard le 7 novembre 2002. Un premier adoptant est également encouragé, sans y être tenu, à appliquer IFRS 2 aux instruments de capitaux propres attribués après le 7 novembre 2002 et qui ont été acquis avant la plus tardive des dates suivantes: (a) la date de transition aux normes IFRS et (b) le 1^{er} janvier 2005. Toutefois, si un premier adoptant décide d'appliquer IFRS 2 à de tels instruments de capitaux propres, il ne peut le faire que si l'entité a rendu publique la juste valeur de ces instruments de capitaux propres, déterminée à la date d'évaluation, conformément à IFRS 2. Pour toutes les attributions d'instruments de capitaux propres auxquels la norme IFRS 2 n'a pas été appliquée (par exemple les instruments de capitaux propres attribués au plus tard le 7 novembre 2002), un premier adoptant doit néanmoins fournir l'information requise par les paragraphes 44 et 45 de la norme IFRS 2. Si un premier adoptant modifie les caractéristiques et conditions d'une attribution d'instruments de capitaux propres auxquels la norme IFRS 2 n'a pas été appliquée, l'entité n'est pas tenue d'appliquer les paragraphes 26 à 29 si la modification est intervenue avant la plus tardive des dates suivantes: (a) la date de transition aux IFRS et (b) le 1^{er} janvier 2005.

25C. Un premier adoptant est encouragé, sans y être tenu, à appliquer la norme IFRS 2 aux passifs résultant de transactions dont le paiement est fondé sur des actions qui ont été réglés avant la date de transition aux IFRS. Un premier adoptant est également encouragé, sans y être tenu, à appliquer la norme IFRS 2 aux passifs réglés avant le 1^{er} janvier 2005. Pour les passifs auxquels s'applique IFRS 2, un premier adoptant n'est pas tenu de retraiter les informations comparatives dans la mesure où ces informations portent sur une période ou une date antérieures au 7 novembre 2002.»

▼ M5▼ BSTANDING INTERPRETATIONS COMMITTEE INTERPRÉTATION
SIC-7**Introduction de l'euro**

Le paragraphe 11 d'IAS 1 (révisée en 1997), Présentation des états financiers, impose que les états financiers ne soient pas décrits comme se conformant aux Normes comptables internationales s'ils ne se conforment pas à toutes les dispositions de chaque Norme applicable et à chaque Interprétation applicable du Comité permanent d'interprétations (Standing Interpretations Committee, SIC). Les Interprétations du SIC ne sont pas censées s'appliquer aux éléments non significatifs.

Référence: IAS 21, Effets des variations des cours des monnaies étrangères.

Question

1. À compter du 1^{er} janvier 1999, date de démarrage effectif de l'Union économique et monétaire (UEM), l'euro deviendra une monnaie à part entière et les cours de conversion entre l'euro et les monnaies nationales participantes seront fixés irrévocablement; c'est à dire que le risque d'écarts de conversion ultérieurs lié à ces monnaies est éliminé à partir de cette date.
2. La question porte sur l'application de IAS 21 au passage à l'euro des monnaies nationales des États membres participants de l'Union européenne («le passage à l'euro»).

Consensus

3. Les dispositions de IAS 21 concernant la conversion des transactions en monnaies étrangères et des états financiers des entités étrangères doivent être strictement appliquées lors du passage à l'euro. La même logique s'applique à la fixation des taux de change lorsque d'autres pays se joindront à l'UEM lors d'étapes ultérieures.
4. Ceci veut dire, en particulier, que:
 - (a) les actifs et passifs monétaires libellés en monnaies étrangères résultant de transactions doivent continuer à être convertis dans la monnaie de présentation des états financiers au cours de clôture. Tout écart de conversion en résultant doit être comptabilisé en produit ou en charge immédiatement; par exception une entreprise doit continuer à appliquer sa méthode comptable existante pour les profits et pertes de change liés aux contrats de change utilisés pour réduire le risque de change sur des engagements ou des transactions futures (couvertures par anticipation);
 - (b) les écarts de conversion cumulés liés à la conversion des états financiers des entités étrangères doivent continuer à être classés en capitaux propres et comptabilisés en produits ou en charges uniquement lors de la sortie de l'investissement net dans l'entité étrangère; et
 - (c) les écarts de conversion résultant de la conversion des passifs libellés dans des monnaies participantes ne doivent pas être inclus dans la valeur comptable des actifs liés.

Date de consensus: octobre 1997.

Date d'entrée en vigueur: la présente Interprétation entre en vigueur le 1^{er} juin 1998. Les changements de méthodes comptables doivent être comptabilisés selon les dispositions transitoires de IAS 8.46.

▼ **M1****IFRS 1 — FIRST-TIME ADOPTION OF INTERNATIONAL FINANCIAL REPORTING STANDARDS (PREMIÈRE APPLICATION DES NORMES D'INFORMATION FINANCIÈRE INTERNATIONALES)**

La norme internationale d'information financière 1 Première adoption des normes internationales d'information financière (IFRS 1) est exposée dans les paragraphes 1 à 47 et les annexes A à C. Tous les paragraphes ont la même autorité. Les paragraphes présentés en caractères gras présentent les principes fondamentaux. Les termes définis en annexe A sont présentés en italique la première fois qu'ils apparaissent dans la norme. Les définitions d'autres termes figurent dans le glossaire des normes internationales d'information financière. IFRS 1 doit être lue dans le contexte de son objectif et des bases des conclusions, ainsi que de la préface aux normes internationales d'information financière et du cadre pour la préparation et la présentation des états financiers. Ceux-ci fournissent une base permettant de sélectionner et d'appliquer des méthodes comptables en l'absence de tout commentaire explicite.

INTRODUCTION**Raisons motivant la publication de la présente IFRS**

IN1 IN1 La présente norme remplace SIC-8 Première application des IAS en tant que référentiel comptable. Le Conseil a développé la présente norme en réponse aux problématiques suivantes:

- a) certains aspects de la disposition de SIC-8 relative à l'application rétrospective intégrale pouvaient entraîner des coûts excédant les avantages probables pour les utilisateurs des états financiers. En outre, même si SIC-8 n'imposait pas l'application rétrospective lorsque celle-ci s'avérait impraticable, elle n'expliquait pas si un premier adoptant doit interpréter l'impraticabilité comme un obstacle mineur ou majeur, et ne précisait aucun traitement particulier dans les cas d'impraticabilité;
- b) SIC-8 pouvait imposer à un premier adoptant d'appliquer deux versions différentes d'une norme si l'introduction de la nouvelle version intervenait au cours des exercices couverts par ses premiers états financiers préparés selon les IAS et si cette nouvelle version interdisait toute application rétrospective;
- c) SIC-8 ne précisait pas clairement si un premier adoptant doit utiliser des connaissances *a posteriori* pour appliquer rétrospectivement des décisions de comptabilisation et d'évaluation;
- d) certains doutes subsistaient quant à l'interaction entre SIC-8 et des dispositions transitoires spécifiques prévues par des normes individuelles.

Principales caractéristiques de la présente norme

IN2 La présente norme s'applique lorsqu'une entité applique les IFRS pour la première fois par une déclaration explicite et sans réserve de conformité aux IFRS.

IN3 De façon générale, la présente norme exige qu'une entité applique chaque IFRS en vigueur à la date de «reporting» de ses premiers états financiers IFRS. En particulier, selon la présente norme, lors de la préparation de son premier bilan d'ouverture en IFRS, destiné à être le point de départ de sa comptabilité selon les IFRS, l'entité doit:

- a) comptabiliser tous les actifs et passifs dont les IFRS imposent la comptabilisation;
- b) ne pas comptabiliser des éléments en tant qu'actifs ou passifs si les IFRS n'autorisent pas une telle comptabilisation;
- c) reclasser les éléments qu'elle a comptabilisés selon le référentiel comptable antérieur comme un certain type d'actif, de passif ou de composante des capitaux propres, mais qui relèvent d'un type différent d'actif, de passif ou de composante des capitaux propres selon les IFRS, et
- d) appliquer les IFRS pour évaluer tous les actifs et passifs comptabilisés.

IN4 La présente norme prévoit des exemptions limitées à ces dispositions, dans certains cas spécifiques où le coût encouru pour s'y conformer dépasserait probablement les avantages pour les utilisateurs des états financiers. La présente norme interdit également l'application rétrospective des IFRS

▼ M1

dans certains domaines, en particulier ceux où l'application rétrospective exigerait de la direction des jugements relatifs à des conditions passées alors que le résultat d'une transaction particulière est déjà connu.

- IN5 La présente norme impose d'indiquer dans les notes annexes l'impact de la transition du référentiel comptable antérieur aux IFRS sur la situation financière, la performance et les flux de trésorerie publiés antérieurement par l'entité.
- IN6 Une entité est tenue d'appliquer la présente norme si ses premiers états financiers IFRS portent sur un exercice ouvert à compter du 1^{er} janvier 2004. Une application anticipée est encouragée.

Principaux changements par rapport aux dispositions précédentes

- IN7 Comme SIC-8, la présente norme impose une application rétrospective dans la plupart des domaines. Contrairement à SIC-8, la présente norme:
- a) prévoit des exemptions ciblées afin d'éviter des coûts qui dépasseraient probablement les avantages pour les utilisateurs des états financiers, ainsi qu'un petit nombre d'autres exceptions pour des raisons pratiques;
 - b) précise qu'une entité doit appliquer la dernière version des IFRS;
 - c) précise le lien entre les estimations faites par un premier adoptant selon les IFRS et celles faites à la même date selon le référentiel comptable antérieur;
 - d) spécifie que les dispositions transitoires prévues dans les autres IFRS ne s'appliquent pas à un premier adoptant;
 - e) impose d'améliorer les informations fournies à propos de la transition aux IFRS.

NORME INTERNATIONALE D'INFORMATION FINANCIÈRE 1

Première adoption des normes internationales d'information financière

OBJECTIF

1. L'objectif de la présente norme consiste à s'assurer que les premiers états financiers IFRS d'une entité, ainsi que ses états financiers intermédiaires relatifs à une partie de l'exercice couvert par ces états financiers, contiennent des informations de qualité élevée, qui:
 - a) sont transparentes pour les utilisateurs et comparables pour tous les exercices présentés;
 - b) fournissent un point de départ approprié pour une comptabilité selon les normes internationales d'information financière (IFRS), et
 - c) peuvent être mises en place à un coût qui ne dépasse pas les avantages qu'en retireront les utilisateurs.

CHAMP D'APPLICATION

2. Une entité applique la présente norme dans:
 - a) ses premiers états financiers IFRS, et
 - b) chaque rapport financier intermédiaire qu'elle présente le cas échéant selon IAS 34 Information financière intermédiaire relatif à une partie de l'exercice couvert par ses premiers états financiers IFRS.
3. Les premiers états financiers IFRS d'une entité sont les premiers états financiers annuels pour lesquels l'entité adopte les IFRS, par une déclaration explicite et sans réserve de conformité aux IFRS. Les états financiers arrêtés selon les IFRS constituent les premiers états financiers IFRS d'une entité si celle-ci, par exemple:
 - a) a présenté ses états financiers antérieurs les plus récents:
 - i) selon des dispositions nationales incompatibles avec les IFRS dans tous leurs aspects;
 - ii) en conformité avec les IFRS dans tous leurs aspects, hormis l'insertion dans les états financiers de la déclaration explicite et sans réserve de conformité aux IFRS;
 - iii) contenant une déclaration explicite de conformité avec seulement certaines IFRS;

▼ **M1**

- iv) selon des dispositions nationales non conformes aux IFRS, en appliquant certaines IFRS individuelles pour comptabiliser des éléments pour lesquels il n'existe aucune disposition nationale, ou
 - v) selon des dispositions nationales, en établissant un rapprochement de certains montants avec les montants déterminés selon les IFRS;
- b) a préparé des états financiers selon les IFRS à usage interne uniquement, sans les mettre à la disposition des propriétaires de l'entité ou d'autres utilisateurs externes;
 - c) a préparé une liasse d'informations financières selon les IFRS pour les besoins de la consolidation sans préparer un jeu complet d'états financiers au sens de IAS 1 Présentation des états financiers, ou
 - d) n'a pas présenté d'états financiers pour les exercices précédents.
4. La présente norme s'applique lorsqu'une entité applique les IFRS pour la première fois. Elle ne s'applique pas, par exemple, lorsqu'une entité:
- a) cesse de présenter ses états financiers selon des dispositions nationales, après les avoir auparavant présentés conjointement à un autre jeu d'états financiers qui contenaient une déclaration explicite et sans réserve de conformité aux IFRS;
 - b) a présenté ses états financiers au cours de l'exercice précédent selon les dispositions nationales, ces états financiers contenant une déclaration explicite et sans réserve de conformité aux IFRS, ou
 - c) a présenté au cours de l'exercice précédent des états financiers incluant une déclaration explicite et sans réserve de conformité aux IFRS, même si les auditeurs ont émis une réserve dans leur rapport d'audit sur ces états financiers.
5. La présente norme ne s'applique pas aux changements de méthodes comptables pratiquées par une entité qui applique déjà les IFRS. De tels changements de méthodes comptables font l'objet:
- a) de dispositions relatives aux changements de méthodes comptables dans IAS 8 Résultat net de l'exercice, erreurs fondamentales et changements de méthodes comptables, et
 - b) de dispositions transitoires spécifiques dans d'autres IFRS.

COMPTABILISATION ET ÉVALUATION

Premier bilan d'ouverture en IFRS

6. Une entité est tenue de préparer un premier bilan d'ouverture en IFRS à la date de transition aux IFRS. Celui-ci sera le point de départ de sa comptabilité selon les IFRS. Une entité n'est pas tenue de présenter son premier bilan d'ouverture en IFRS dans ses premiers états financiers IFRS.

Méthodes comptables

7. **Une entité doit appliquer les mêmes méthodes comptables dans son premier bilan d'ouverture en IFRS et dans tous les exercices présentés dans ses premiers états financiers IFRS. Ces méthodes comptables doivent être conformes à chaque IFRS en vigueur à la date de «reporting» de ses premiers états financiers IFRS, sauf dans les cas précisés aux paragraphes 13 à 34.**
8. Une entité ne doit pas appliquer des versions différentes des IFRS, qui étaient en vigueur à des dates antérieures. Une entité peut appliquer une nouvelle IFRS qui n'est pas encore obligatoire si celle-ci permet une application anticipée.

▼ **M1****Exemple: Application cohérente de la dernière version des IFRS****CONTEXTE**

La date de «reporting» des premiers états financiers IFRS de l'entité A est le 31 décembre 2005. L'entité A décide de présenter dans ces états financiers des informations comparatives sur un exercice seulement (voir paragraphe 36). Dès lors, sa date de transition aux IFRS est l'ouverture de l'activité le 1^{er} janvier 2004 (ou de manière équivalente, la fermeture de l'activité le 31 décembre 2003). L'entité A a présenté des états financiers selon le référentiel comptable antérieur, annuellement au 31 décembre de chaque année et ce jusqu'au 31 décembre 2004 inclus.

MODALITÉS D'APPLICATION DES DISPOSITIONS

L'entité A est tenue d'appliquer les IFRS applicables aux exercices prenant fin le 31 décembre 2005 en:

- a) préparant son premier bilan d'ouverture en IFRS au 1^{er} janvier 2004, et
- b) en préparant et en présentant son bilan au 31 décembre 2005 (y compris les montants comparatifs pour 2004), son compte de résultats, son tableau des variations des capitaux propres et son tableau des flux de trésorerie pour l'exercice prenant fin au 31 décembre 2005 (y compris des montants comparatifs pour 2004) ainsi que les notes annexes (y compris des informations comparatives pour 2004).

Si une nouvelle norme IFRS n'est pas encore obligatoire mais permet une application anticipée, l'entité A est autorisée, mais non obligée, à appliquer cette nouvelle norme dans ses premiers états financiers IFRS.

9. Les dispositions transitoires des autres IFRS s'appliquent aux changements de méthodes comptables réalisés par une entité qui applique déjà les IFRS; elles ne s'appliquent pas à la transition aux IFRS d'un premier adoptant, sauf dans les cas spécifiés aux paragraphes 27 à 30.
10. Hormis les cas décrits aux paragraphes 13 à 34, dans son premier bilan d'ouverture en IFRS, une entité doit:
 - a) comptabiliser tous les actifs et passifs dont les IFRS imposent la comptabilisation;
 - b) ne pas comptabiliser des éléments en tant qu'actifs ou passifs si les IFRS n'autorisent pas une telle comptabilisation;
 - c) reclasser les éléments qu'elle a comptabilisés selon le référentiel comptable antérieur comme un certain type d'actif, de passif ou de composante des capitaux propres, mais qui relèvent d'un type différent d'actif, de passif ou de composante des capitaux propres selon les IFRS, et
 - d) appliquer les IFRS pour évaluer tous les actifs et passifs comptabilisés.
11. Les méthodes comptables qu'une entité utilise dans son premier bilan d'ouverture en IFRS peuvent différer de celles qu'elle a utilisées à la même date en vertu du référentiel comptable antérieur. Les ajustements qui en résultent découlent d'événements et de transactions antérieurs à la date de transition aux IFRS. C'est pourquoi l'entité doit comptabiliser ces ajustements directement en résultats non distribués (ou, le cas échéant, dans une autre catégorie de capitaux propres) à la date de transition aux IFRS.
12. La présente norme établit deux catégories d'exceptions au principe selon lequel le premier bilan d'ouverture en IFRS d'une entité doit être conforme à chaque IFRS:
 - a) les paragraphes 13 à 25 prévoient des exemptions à certaines dispositions d'autres IFRS;
 - b) les paragraphes 26 à 34 interdisent l'application rétrospective de certaines dispositions d'autres IFRS.

▼ M1**Exemptions à d'autres IFRS**

13. Une entité peut décider d'utiliser une ou plusieurs des exemptions suivantes:
- a) regroupements d'entreprises (paragraphe 15);
 - b) juste valeur ou réévaluation utilisée comme coût présumé (paragraphe 16 à 19);
 - c) avantages du personnel (paragraphe 20);
 - d) montant cumulé des différences de conversion (paragraphe 21 et 22);
 - e) instruments financiers composés (paragraphe 23), et
 - f) actifs et passifs de filiales, d'entreprises associées et de coentreprises (paragraphe 24 et 25).

Une entité ne doit pas appliquer ces exemptions à d'autres éléments par analogie.

14. Certaines exemptions ci-dessous font référence à la juste valeur. IAS 22 Regroupements d'entreprises explique comment déterminer la juste valeur d'actifs et de passifs identifiables acquis lors d'un regroupement d'entreprises. Une entité doit appliquer ces explications pour déterminer les justes valeurs selon la présente norme, à moins qu'une autre IFRS ne contienne des commentaires plus précis sur la détermination de la juste valeur de l'actif ou du passif concerné. Ces justes valeurs doivent être le reflet des conditions qui existaient à la date à laquelle elles ont été déterminées.

Regroupements d'entreprises

15. Une entité doit appliquer les dispositions décrites à l'annexe B aux regroupements d'entreprises qu'elle a comptabilisés avant la date de transition aux IFRS.

Juste valeur ou réévaluation en tant que coût présumé

16. Une entité peut décider d'évaluer une immobilisation corporelle à la date de transition aux IFRS à sa juste valeur et utiliser cette juste valeur en tant que coût présumé à cette date.
17. Un premier adoptant peut décider d'utiliser une réévaluation d'une immobilisation corporelle, établie selon le référentiel comptable antérieur à la date de transition aux IFRS ou à une date antérieure, comme coût présumé à la date de la réévaluation, si celle-ci, à la date de la réévaluation, était globalement comparable:
- a) à la juste valeur, ou
 - b) au coût ou au coût amorti selon les IFRS, ajustés, par exemple, en fonction des variations d'un indice des prix général ou spécifique.
18. Les choix visés aux paragraphes 16 et 17 peuvent également s'appliquer:
- a) aux immeubles de placement, si une entité choisit d'utiliser le modèle de coût décrit dans IAS 40 Immeubles de placement, et
 - b) aux immobilisations incorporelles qui remplissent:
 - i) les conditions de comptabilisation d'IAS 38 Immobilisations incorporelles (y compris une évaluation fiable du coût d'origine), et
 - ii) les conditions d'IAS 38 en matière de réévaluation (y compris l'existence d'un marché actif).

Une entité ne doit pas exercer ces choix pour d'autres actifs ou passifs.

19. Un premier adoptant peut avoir établi un coût présumé selon le référentiel comptable antérieur pour tout ou partie de ses actifs et passifs en les évaluant à leur juste valeur à une date donnée à l'issue d'un événement tel qu'une privatisation ou un premier appel public à l'épargne. Il peut utiliser les évaluations à la juste valeur résultant de tels événements comme coût présumé en IFRS à la date de ces évaluations.

Avantages du personnel

20. Selon IAS 19 Avantages du personnel, une entité peut choisir d'utiliser la méthode du «corridor» impliquant la non-comptabilisation d'une partie des écarts actuariels. Une application rétrospective de cette méthode implique que l'entité ventile les écarts actuariels cumulés depuis le commencement de chaque régime jusqu'à la date de transition aux IFRS en une part comp-

▼ **M1**

tabilisée et une part non comptabilisée. Toutefois, un premier adoptant peut choisir de comptabiliser tous les écarts actuariels cumulés à la date de transition aux IFRS même si, par la suite, il utilise la méthode du «corridor» pour les écarts actuariels cumulés générés ultérieurement. Si un premier adoptant recourt à ce choix, il doit l'appliquer à tous les régimes.

Montant cumulé des différences de conversion

21. IAS 21 Effets des variations des cours des monnaies étrangères impose à une entité:
 - a) de classer certaines différences de conversion comme une composante distincte des capitaux propres, et
 - b) en cas de cession d'une activité à l'étranger, de transférer le montant cumulé des différences de conversion relatif à cette activité à l'étranger (y compris, le cas échéant, les profits et les pertes sur des opérations de couverture liées) au compte de résultat en l'incluant dans le résultat de cession.
22. Toutefois, un premier adoptant n'est pas tenu de se conformer à ces dispositions concernant les montants cumulés des différences de conversion qui existaient à la date de transition aux IFRS. Si un premier adoptant utilise cette exemption:
 - a) le montant cumulé des différences de conversion pour toutes les activités à l'étranger est réputé nul à la date de transition aux IFRS, et
 - b) le profit ou la perte lors de la cession ultérieure d'activités à l'étranger doit exclure les différences de conversion nées avant la date de transition aux IFRS et inclure les différences de conversion ultérieures.

Instruments financiers composés

23. IAS 32 Instruments financiers: Informations à fournir et présentation impose à une entité de ventiler dès le début un instrument financier composé, en composantes distinctes de passif et de capitaux propres. Si la composante passif s'est dénouée, l'application rétrospective d'IAS 32 résulte en la distinction de deux parts de capitaux propres. La première part figure dans les résultats non distribués et représente les intérêts cumulés capitalisés sur la composante passif. L'autre part correspond à la composante initiale de capitaux propres. Toutefois, selon la présente norme, un premier adoptant n'est pas tenu de distinguer ces deux parts si la composante passif s'est dénouée à la date de transition aux IFRS.

Actifs et passifs de filiales, d'entreprises associées et de coentreprises

24. Si une filiale devient un premier adoptant après sa société mère, elle doit évaluer, dans ses états financiers individuels, ses actifs et passifs soit:
 - a) aux valeurs comptables qu'il conviendrait d'intégrer aux états financiers consolidés de sa société mère compte tenu de la date de transition de la société mère aux IFRS, en l'absence d'ajustements liés aux procédures de consolidation et aux incidences liées au traitement du regroupement d'entreprises au cours duquel la société mère a acquis la filiale, soit
 - b) aux valeurs comptables requises par le reste de la présente norme, compte tenu de la date de transition de la filiale aux IFRS. Ces valeurs comptables pourraient être différentes de celles décrites au point a):
 - i) lorsque les exemptions prévues par la présente norme donnent lieu à des évaluations qui varient d'après la date de transition aux IFRS;
 - ii) lorsque les méthodes comptables utilisées dans les états financiers de la filiale diffèrent de celles utilisées dans les états financiers consolidés. Par exemple, la filiale peut recourir au traitement de référence décrit dans IAS 16 Immobilisations corporelles, alors que le groupe applique l'autre traitement autorisé.

Un choix similaire est proposé à une entreprise associée ou à une coentreprise qui devient un premier adoptant à une date ultérieure à celle de l'entité qui détient sur elle une influence notable ou un contrôle conjoint.

25. Toutefois, si une entité devient un premier adoptant après sa filiale (ou entreprise associée ou coentreprise), elle doit, dans ses états financiers consolidés, évaluer les actifs et les passifs de la filiale (ou de l'entreprise associée ou de la coentreprise) aux mêmes valeurs comptables que celles qui figurent dans les états financiers individuels de la filiale (ou de l'entreprise associée ou de la coentreprise), après avoir procédé aux ajustements

▼ **M1**

nécessaires pour tenir compte de la consolidation et de la mise en équivalence et des effets du regroupement d'entreprise au cours duquel l'entité a acquis cette filiale. De même, si une société mère devient un premier adoptant pour ses états financiers individuels avant ou après sa transition aux IFRS pour ses états financiers consolidés, elle doit évaluer ses actifs et passifs aux mêmes montants dans les états financiers individuels et consolidés, exception faite des ajustements de consolidation.

Exceptions à l'application rétrospective des autres IFRS

26. La présente norme interdit l'application rétrospective de certains aspects d'autres IFRS relatifs:
- a) à la décomptabilisation d'actifs et de passifs financiers (paragraphe 27);
 - b) à la comptabilité de couverture (paragraphe 28 à 30), et
 - c) aux estimations (paragraphe 31 à 34).

Décomptabilisation d'actifs et de passifs financiers

27. Un premier adoptant applique les dispositions relatives à la décomptabilisation prévues par IAS 39 Instruments financiers: Comptabilisation et évaluation de façon prospective, à compter de la date d'entrée en vigueur d'IAS 39. En d'autres termes, si un premier adoptant a décomptabilisé des actifs ou des passifs financiers selon le référentiel comptable antérieur au cours d'un exercice comptable qui commence avant le 1^{er} janvier 2001, il ne doit pas comptabiliser ces actifs et passifs selon les IFRS (sauf s'ils répondent aux conditions de comptabilisation à la suite d'une transaction ou d'un événement ultérieur). Toutefois, le premier adoptant doit:
- a) comptabiliser tous les instruments dérivés et autres intérêts, tels que les mandats de gestion ou les passifs de gestion, conservés après l'opération de décomptabilisation et existant encore à la date de transition aux IFRS, et
 - b) consolider toutes les entités *ad hoc* qu'il contrôle à la date de transition aux IFRS, même si ces entités *ad hoc* existaient avant la date de transition aux IFRS, ou détiennent des actifs ou passifs financiers qui ont été décomptabilisés selon le référentiel comptable antérieur.

Comptabilité de couverture

28. Conformément aux dispositions d'IAS 39 Instruments financiers: Comptabilisation et évaluation, à la date de transition aux IFRS, une entité doit:
- a) évaluer tous les instruments dérivés à leur juste valeur, et
 - b) éliminer tous les profits et pertes différés résultant d'instruments dérivés comptabilisés selon le référentiel comptable antérieur comme s'ils étaient des actifs ou des passifs.
29. Une entité ne doit pas faire apparaître dans son premier bilan d'ouverture en IFRS une relation de couverture ne satisfaisant pas aux conditions requises pour la comptabilité de couverture selon IAS 39 (ce sera par exemple le cas de nombreuses relations de couverture dans lesquelles l'instrument de couverture est un instrument de trésorerie ou une option émise; dans lesquelles l'élément couvert est une position nette, ou dans lesquelles la couverture couvre le risque d'intérêts pour un investissement détenu jusqu'à son échéance). Toutefois, si une entité a désigné une position nette comme un élément couvert selon le référentiel comptable antérieur, elle peut désigner un élément individuel au sein de cette position nette comme un élément couvert selon les IFRS, pour autant qu'elle le fasse au plus tard à la date de transition aux IFRS.
30. Une entité doit appliquer les dispositions transitoires d'IAS 39 à toutes les autres relations de couverture existant à la date de transition aux IFRS.

Estimations

31. **Les estimations faites par une entité selon les IFRS à la date de transition aux IFRS doivent être cohérentes avec les estimations réalisées à la même date selon le référentiel comptable antérieur (après les ajustements destinés à refléter toute différence entre les méthodes comptables), sauf si des indices objectifs montrent que ces estimations étaient erronées.**
32. Il est possible qu'une entité reçoive après la date de transition aux IFRS des informations relatives aux estimations qu'elle avait effectuées selon le référentiel comptable antérieur. En vertu du paragraphe 31, une entité doit traiter la réception de cette information de la même manière que les

▼ **M1**

événements postérieurs à la date de clôture ne donnant pas lieu à des ajustements conformément à IAS 10 Événements postérieurs à la date de clôture. Par exemple, supposons qu'une entité fixe la date de sa transition aux IFRS au 1^{er} janvier 2004 et que des informations nouvelles lui parviennent le 15 juillet 2004 imposant la révision d'une estimation réalisée selon le référentiel comptable antérieur au 31 décembre 2003. L'entité ne doit pas tenir compte de ces nouvelles informations dans son premier bilan d'ouverture en IFRS (sauf si ces estimations nécessitent un ajustement au titre des différences entre les méthodes comptables ou si des indices objectifs montrent que ces estimations étaient erronées). En revanche, l'entité tiendra compte de cette nouvelle information dans son compte de résultat (ou, le cas échéant, par une variation d'un poste de capitaux propres) pour l'exercice clos au 31 décembre 2004.

33. Une entité peut avoir besoin d'effectuer, à la date de transition aux IFRS, des estimations selon les IFRS, qui n'étaient pas exigées à cette même date par le référentiel comptable antérieur. Afin de demeurer cohérent avec IAS 10, ces estimations effectuées selon les IFRS doivent tenir compte des conditions qui existaient à la date de transition aux IFRS. En particulier, les estimations à la date de transition aux IFRS des prix de marché, des taux d'intérêt ou des cours de change reflèteront des conditions de marché à cette même date.
34. Les paragraphes 31 à 33 s'appliquent au premier bilan d'ouverture en IFRS. Ils s'appliquent également aux exercices présentés à titre comparatif, dans les premiers états financiers IFRS, auquel cas les références à la date de transition aux IFRS sont remplacées par des références à la fin de l'exercice présenté à titre comparatif.

PRÉSENTATION ET INFORMATIONS À FOURNIR

35. La présente norme ne prévoit aucune exemption concernant les dispositions relatives à la présentation et aux informations à fournir dans d'autres IFRS.

Informations comparatives

36. Selon IAS 1 Présentation des états financiers, les premiers états financiers IFRS d'une entité doivent comprendre au moins un exercice présenté à titre comparatif selon les IFRS.
37. Certaines entités présentent des résumés historiques d'une sélection de données relatives à des exercices antérieurs au premier exercice pour lesquels elles présentent une information comparative complète selon les IFRS. La présente norme n'impose pas que ces résumés soient conformes aux dispositions de comptabilisation et d'évaluation des IFRS. En outre, certaines entités présentent des informations comparatives selon le référentiel comptable antérieur, ainsi que les informations comparatives requises par IAS 1. Pour tous les états financiers contenant des résumés historiques ou des informations comparatives selon le référentiel comptable antérieur, une entité doit:
 - a) mentionner clairement que les informations présentées selon le référentiel comptable antérieur n'ont pas été préparées selon les IFRS, et
 - b) indiquer la nature des principaux ajustements nécessaires pour assurer leur conformité aux IFRS. Une entité n'est pas tenue de quantifier ces ajustements.

Explication de la transition aux IFRS

38. **L'entité doit expliquer l'impact de la transition du référentiel comptable antérieur aux IFRS sur sa situation financière, sa performance financière et ses flux de trésorerie publiés.**

Rapprochements

39. Pour être conformes au paragraphe 38, les premiers états financiers IFRS d'une entité doivent comprendre:
 - a) les rapprochements entre ses capitaux propres présentés selon le référentiel comptable antérieur et ses capitaux propres présentés selon les IFRS, aux deux dates suivantes:
 - i) la date de transition aux IFRS, et
 - ii) la clôture du dernier exercice présenté dans les derniers états financiers annuels de l'entité selon le référentiel comptable antérieur;

▼ **M1**

- b) un rapprochement entre le résultat présenté selon le référentiel comptable antérieur au titre du dernier exercice dans les derniers états financiers annuels de l'entité et le résultat présenté selon les IFRS pour le même exercice, et
 - c) si l'entité a comptabilisé ou repris des pertes de valeur pour la première fois lors de la préparation de son premier bilan d'ouverture en IFRS, les informations à fournir qu'aurait imposées IAS 36 Dépréciation d'actifs si l'entité avait comptabilisé ces pertes de valeur ou ces reprises pendant l'exercice commençant à la date de transition aux IFRS.
40. Les rapprochements requis par le paragraphe 39, points a) et b), doivent donner suffisamment de détails pour permettre aux utilisateurs de comprendre les ajustements significatifs au bilan et au compte de résultat. Si une entité a présenté un tableau des flux de trésorerie selon le référentiel comptable antérieur, elle doit également expliquer les ajustements significatifs au tableau des flux de trésorerie.
41. Si une entité détecte des erreurs dans les états financiers arrêtés selon le référentiel comptable antérieur, les rapprochements requis par les paragraphes 39, points a) et b), devront distinguer la correction de ces erreurs et les changements de méthodes comptables.
42. IAS 8 Résultat net de l'exercice, erreurs fondamentales et changements de méthodes comptables ne traite pas des changements de méthodes comptables qui surviennent lors de la première adoption des IFRS. C'est pourquoi les dispositions d'IAS 8 relatives aux informations à fournir sur les changements de méthodes comptables ne s'appliquent pas aux premiers états financiers IFRS d'une entité.
43. Si une entité n'a pas présenté d'états financiers pour les exercices précédents, ses premiers états financiers IFRS doivent en faire mention.

Utilisation de la juste valeur en tant que coût présumé

44. Si dans son premier bilan d'ouverture en IFRS, une entité utilise la juste valeur comme coût présumé d'une immobilisation corporelle, d'un immeuble de placement ou d'une immobilisation incorporelle (voir paragraphes 16 et 18), les premiers états financiers IFRS de l'entité doivent indiquer, pour chaque poste du premier bilan d'ouverture en IFRS:
- a) le cumul de ces justes valeurs, et
 - b) le montant cumulé des ajustements des valeurs comptables publiées selon le référentiel comptable antérieur.

Rapports financiers intermédiaires

45. Conformément au paragraphe 38, si une entité présente un rapport financier intermédiaire selon IAS 34 Information financière intermédiaire pour une partie de l'exercice couverte par ses premiers états financiers IFRS, elle doit satisfaire aux dispositions suivantes, outre celles d'IAS 34:
- a) chaque rapport financier intermédiaire doit comprendre, si l'entité a présenté un rapport financier intermédiaire pour la période intermédiaire comparable de l'exercice précédent, les rapprochements entre:
 - i) ses capitaux propres selon le référentiel comptable antérieur à la fin de cette période intermédiaire comparable et ses capitaux propres selon les IFRS à cette même date, et
 - ii) son résultat selon le référentiel comptable antérieur pour cette période intermédiaire comparable (période seule et cumul depuis le début de l'exercice) et son résultat selon les IFRS pour cette même période;
 - b) outre les rapprochements requis par le point a), le premier rapport financier intermédiaire d'une entité selon IAS 34 pour la partie de l'exercice couverte par ses premiers états financiers IFRS doit comprendre les rapprochements décrits au paragraphe 39, points a) et b), (complétés par les détails requis par les paragraphes 40 et 41) ou une référence à un autre document publié qui lui-même présente ces rapprochements.
46. IAS 34 impose des informations minimales à fournir, basées sur l'hypothèse selon laquelle les utilisateurs du rapport financier intermédiaire ont également accès aux derniers états financiers annuels. Toutefois, IAS 34 impose également qu'une entité indique «tout événement ou toute transaction significatif pour la compréhension de la période intermédiaire». C'est pourquoi, si un premier adoptant n'a pas, dans ses derniers états financiers annuels selon le référentiel comptable antérieur, communiqué

▼ M1

des informations indispensables pour comprendre la période intermédiaire en cours, son rapport financier intermédiaire doit mentionner ces informations ou comprendre une référence à un autre document publié qui les mentionne.

DATE D'ENTRÉE EN VIGUEUR

47. Une entité doit appliquer la présente norme si ses premiers états financiers IFRS portent sur un exercice ouvert à compter du 1^{er} janvier 2004. Son application anticipée est encouragée. Si les premiers états financiers IFRS d'une entité portent sur un exercice ouvert avant le 1^{er} janvier 2004 et si l'entité applique la présente norme au lieu de SIC-8 Première application des IAS en tant que référentiel comptable, elle doit le mentionner.

▼ **M1***ANNEXE A***DÉFINITIONS**

La présente annexe fait partie intégrante de l'IFRS.

Date de transition aux IFRS	Le début du premier exercice pour lequel une entité présente des informations comparatives complètes selon les IFRS dans ses premiers états financiers IFRS.
Coût présumé	Un montant utilisé comme substitut du coût ou du coût amorti à une date donnée. L'amortissement ultérieur suppose que l'entité avait initialement comptabilisé l'actif ou le passif à la date donnée et que son coût était égal au coût présumé.
Juste valeur	Le montant pour lequel un actif pourrait être échangé, ou un passif éteint, entre des parties bien informées et consentantes dans le cadre d'une transaction effectuée dans des conditions de concurrence normale.
Les premiers états financiers IFRS	Les premiers états financiers annuels dans lesquels une entité adopte les normes internationales d'information financière (IFRS), par une déclaration explicite et sans réserve de conformité aux IFRS.
Premier adoptant	Une entité qui présente ses premiers états financiers IFRS.
Normes internationales d'information financière (IFRS)	Normes et interprétations adoptées par l'International Accounting Standards Board (IASB). Elles comprennent: <ul style="list-style-type: none"> a) les normes internationales d'information financière; b) les normes comptables internationales, et c) les interprétations émanant du comité des interprétations des normes internationales de «reporting» financier (IFRIC) ou l'ancien comité permanent d'interprétation (SIC), et adoptées par l'IASB.
Premier bilan d'ouverture en IFRS	Le bilan (publié ou non) d'une entité à la date de transition aux IFRS.
Référentiel comptable antérieur	Le référentiel comptable qu'un premier adoptant utilisait juste avant d'adopter les IFRS.
Date de «reporting»	La fin du dernier exercice/dernière période couverts par les états financiers ou par un rapport financier intermédiaire.

▼ M1

ANNEXE B

Regroupements d'entreprises

La présente annexe fait partie intégrante de la présente norme.

B1 Un premier adoptant peut décider de ne pas appliquer rétrospectivement IAS 22 Regroupements d'entreprises à des regroupements d'entreprises passés (c'est-à-dire des regroupements d'entreprises qui se sont déroulés avant la date de transition aux IFRS). Toutefois, si un premier adoptant retrace un regroupement d'entreprises en vue de se conformer à IAS 22, il doit retraiter tous les regroupements d'entreprises ultérieurs. Par exemple, si un premier adoptant choisit de retraiter un regroupement d'entreprises intervenu le 30 juin 2002, il doit retraiter tous les regroupements d'entreprises intervenus entre le 30 juin 2002 et la date de transition aux IFRS.

B2 Si un premier adoptant n'applique pas de façon rétrospective IAS 22 à un regroupement d'entreprises passé, cela se traduira pour ce regroupement d'entreprise par les conséquences suivantes:

- a) le premier adoptant doit maintenir la même classification (comme acquisition par l'acquéreur légal, acquisition inversée par l'entreprise acquise légale, ou une mise en commun d'intérêts) que dans ses états financiers présentés selon le référentiel comptable antérieur;
- b) le premier adoptant doit comptabiliser tous les actifs et passifs à la date de transition aux IFRS qui ont été acquis ou assumés lors d'un regroupement d'entreprises passé, sauf:
 - i) certains actifs et passifs financiers décomptabilisés selon le référentiel comptable antérieur (voir paragraphe 27), et
 - ii) des actifs, y compris le «goodwill», et des passifs qui n'ont pas été comptabilisés au bilan consolidé de l'acquéreur selon le référentiel comptable antérieur et qui ne satisferaient pas également aux conditions de comptabilisation selon les IFRS dans le bilan individuel de l'entreprise acquise [voir paragraphe B2, points f) à i)].

Le premier adoptant doit comptabiliser toute variation en résultant par un ajustement des résultats non distribués (ou, le cas échéant, d'une autre catégorie de capitaux propres), sauf si la variation résulte de la comptabilisation d'une immobilisation incorporelle antérieurement incluse dans le «goodwill» [voir paragraphe B2, point g) i)];

- c) le premier adoptant doit exclure de son premier bilan d'ouverture en IFRS tout élément comptabilisé selon le référentiel comptable antérieur qui ne satisfait pas aux conditions de comptabilisation d'un actif ou d'un passif selon les IFRS. Le premier adoptant doit comptabiliser les variations en résultant comme suit:
 - i) le premier adoptant peut avoir classé un regroupement d'entreprises antérieur comme une acquisition et comptabilisé comme immobilisation incorporelle un élément qui ne satisfait pas aux conditions de comptabilisation en tant qu'actif selon IAS 38 Immobilisations incorporelles. Il doit reclasser cet élément (ainsi que le cas échéant l'impôt différé lié et les intérêts minoritaires) dans le «goodwill» [sauf si le «goodwill» a été déduit des capitaux propres selon le référentiel comptable antérieur, voir paragraphe B2, point g) i), et paragraphe B2, point i)];
 - ii) le premier adoptant doit comptabiliser tous les autres changements en résultant en résultats non distribués⁽¹⁾;
- d) les IFRS imposent une évaluation ultérieure de certains actifs et passifs sur une base différente de celle du coût initial, comme la juste valeur. Le premier adoptant doit évaluer ces actifs et passifs selon cette base dans son premier bilan d'ouverture en IFRS, même s'ils ont été acquis ou assumés lors d'un regroupement d'entreprises passé. Il doit comptabiliser toute variation de la valeur comptable qui en résulte par un ajustement des résultats non distribués (ou, le cas échéant, d'une autre catégorie de capitaux propres) plutôt que du «goodwill»;
- e) immédiatement après le regroupement d'entreprises, la valeur comptable selon le référentiel comptable antérieur des actifs acquis et des passifs

⁽¹⁾ Parmi ces changements figurent les reclassements de ou en immobilisations incorporelles si le «goodwill» n'a pas été comptabilisé sous la forme d'un actif selon le référentiel comptable antérieur. Ce cas se présente si, selon le référentiel comptable antérieur, l'entité: a) a déduit le «goodwill» des capitaux propres, ou b) n'a pas traité le regroupement d'entreprises comme une acquisition.

▼M1

assumés dans ce regroupement d'entreprises constitue leur coût présumé selon les IFRS à cette date. Si les IFRS imposent une évaluation de ces actifs et passifs à une date ultérieure, sur la base du coût, ce coût présumé sera la base de l'amortissement de ce coût à compter de la date du regroupement d'entreprises.

- f) si un actif acquis ou un passif assumé dans un regroupement d'entreprises passé n'a pas été comptabilisé selon le référentiel comptable antérieur, il n'en a pas pour autant un coût présumé nul dans le premier bilan d'ouverture en IFRS. Au contraire, l'acquéreur doit le comptabiliser et l'évaluer dans son bilan consolidé sur la base qu'imposeraient les IFRS dans le bilan individuel de l'entreprise acquise. À titre d'illustration: si l'acquéreur n'a pas, selon le référentiel comptable antérieur, inscrit à l'actif des contrats de location-financement acquis lors d'un regroupement d'entreprises passé, il doit inscrire ces contrats de location-financement à l'actif de ses états financiers consolidés, tout comme IAS 17 Contrats de location-financement imposerait à l'entreprise acquise de le faire dans son bilan individuel IFRS. À l'inverse, si un actif ou un passif a été inclus dans le «goodwill» selon le référentiel comptable antérieur mais aurait été comptabilisé séparément en application d'IAS 22, cet actif ou passif reste inclus dans le «goodwill», sauf si les IFRS imposent sa comptabilisation dans les états financiers individuels de l'entreprise acquise.
- g) la valeur comptable du «goodwill» dans le premier bilan d'ouverture en IFRS sera sa valeur comptable selon le référentiel comptable antérieur à la date de transition aux IFRS, après prise en compte des trois ajustements suivants:
- i) si le paragraphe B2, point c) i), l'impose, le premier adoptant doit augmenter la valeur comptable du «goodwill» lorsqu'il reclasse un élément qu'il avait comptabilisé en immobilisations incorporelles selon le référentiel comptable antérieur. De même, si le paragraphe B2, point f), impose au premier adoptant de comptabiliser une immobilisation incorporelle incluse dans le «goodwill» comptabilisé selon le référentiel comptable antérieur, le premier adoptant doit réduire la valeur comptable du «goodwill» en conséquence (et, le cas échéant, ajuster l'impôt différé et les intérêts minoritaires);
 - ii) une éventualité affectant le montant du prix d'acquisition relatif à un regroupement d'entreprises passé peut avoir été résolue avant la date de transition aux IFRS. S'il est possible de procéder à une estimation fiable de l'ajustement éventuel et si le paiement est probable, le premier adoptant doit ajuster le «goodwill» à hauteur de ce montant. De même, le premier adoptant doit ajuster la valeur comptable du «goodwill» si un ajustement éventuel comptabilisé antérieurement ne peut plus faire l'objet d'une évaluation fiable ou si son paiement n'est plus probable;
 - iii) qu'il y ait ou non une indication selon laquelle le «goodwill» a pu perdre de la valeur, le premier adoptant doit appliquer IAS 36 Dépréciation d'actifs lorsqu'il teste la dépréciation du «goodwill» à la date de transition aux IFRS et lorsqu'il comptabilise le cas échéant une perte de valeur en résultant en résultats non distribués (ou, si IAS 36 l'impose, dans la rubrique «Écarts de réévaluation»). Le test de dépréciation sera basé sur les conditions existantes à la date de transition aux IFRS;
- h) aucun autre ajustement ne sera effectué sur la valeur comptable du «goodwill» à la date de transition aux IFRS. Par exemple, le premier adoptant ne doit pas retraiter la valeur comptable du «goodwill»:
- i) pour exclure la recherche et le développement en cours acquis lors de ce regroupement d'entreprises (sauf si l'immobilisation incorporelle liée satisfait aux conditions de comptabilisation selon IAS 38 dans le bilan individuel de l'entreprise acquise);
 - ii) pour ajuster un amortissement antérieur du «goodwill»;
 - iii) pour annuler les ajustements sur le «goodwill» qu'IAS 22 n'autoriserait pas, mais qui ont été comptabilisés selon le référentiel comptable antérieur du fait d'ajustements apportés aux actifs et aux passifs entre la date du regroupement d'entreprises et la date de transition aux IFRS;
- i) si le premier adoptant a comptabilisé un «goodwill» selon le référentiel comptable antérieur en déduction des capitaux propres:
- i) il ne doit pas comptabiliser ce «goodwill» dans son premier bilan d'ouverture en IFRS. En outre, il ne doit pas reprendre ce «goodwill» par le compte de résultat en cas de cession de la filiale ou lorsque l'investissement dans la filiale perd de sa valeur;

▼ M1

- ii) les ajustements résultant de la résolution ultérieure d'une éventualité affectant le prix d'acquisition doivent être comptabilisés en résultats non distribués;
 - j) selon son référentiel comptable antérieur, le premier adoptant a pu ne pas consolider une filiale acquise lors d'un regroupement d'entreprises passé (par exemple parce que la société mère ne la considérait pas comme une filiale selon le référentiel comptable antérieur ou ne préparait pas d'états financiers consolidés). Le premier adoptant doit ajuster les valeurs comptables des actifs et des passifs de cette filiale pour les amener à des valeurs conformes aux IFRS dans le bilan individuel de la filiale. Le coût présumé du «goodwill» est égal à la différence, à la date de transition aux IFRS, entre:
 - i) la part de la société acquéreuse dans ces valeurs comptables ajustées, et
 - ii) le coût, dans les états financiers individuels de la société mère, de son investissement dans cette filiale;
 - k) l'évaluation des intérêts minoritaires et de l'impôt différé découle de l'évaluation des autres actifs et passifs. C'est pourquoi les ajustements des actifs et passifs comptabilisés, mentionnés ci-dessus, affectent les intérêts minoritaires et les impôts différés.
- B3 L'exemption relative au traitement des regroupements d'entreprises passés s'applique également aux acquisitions passées de participations dans des sociétés associées et dans des coentreprises. En outre, la date retenue pour le paragraphe B1 s'applique de manière égale à toutes ces acquisitions.

▼ M1

ANNEXE C

Amendements aux autres IFRS

Les paragraphes amendés dans la présente annexe entreront en vigueur pour les états financiers relatifs aux exercices ouverts à compter du 1^{er} janvier 2004. Si une entité applique la présente norme pour un exercice antérieur, ces amendements entreront en vigueur pour cet exercice antérieur.

- C1 La présente norme remplace l'interprétation SIC-8 Première application des IAS en tant que référentiel comptable.
- C2 La présente norme amende le paragraphe 172, point h), d'IAS 39 Instruments financiers: Comptabilisation et évaluation, comme suit:
- «h) si une opération de titrisation, de transfert ou toute autre opération de décomptabilisation a été engagée avant l'ouverture de l'exercice au cours duquel la présente norme est appliquée pour la première fois, le mode de comptabilisation de cette transaction ne doit pas être modifié de façon rétrospective pour se conformer aux dispositions de la présente norme. Toutefois, ceci n'exempte pas un cédant de l'obligation:
 - i) de comptabiliser tous les instruments dérivés ou autres intérêts, tels que des mandats de gestion ou des passifs de gestion, conservés après cette transaction qui satisfont aux conditions de comptabilisation en vertu de cette norme ou d'autres IFRS, et
 - ii) de consolider toutes les entités *ad hoc* contrôlées par le cédant (voir SIC-12 Consolidation — Entités *ad hoc*).»

▼BSTANDING INTERPRETATIONS COMMITTEE INTERPRÉTATION
SIC-10**Aide publique — Absence de relation spécifique avec des activités opérationnelles**

Le paragraphe 11 d'IAS 1 (révisée en 1997), Présentation des états financiers, impose que les états financiers ne soient pas décrits comme se conformant aux Normes comptables internationales s'ils ne se conforment pas à toutes les dispositions de chaque Norme applicable et à chaque Interprétation applicable du Comité permanent d'interprétations (Standing Interpretations Committee, SIC). Les Interprétations du SIC ne sont pas censées s'appliquer aux éléments non significatifs.

Référence: IAS 20, Comptabilisation des subventions publiques et informations à fournir sur l'aide publique.

Question

1. Dans certains pays, l'aide publique aux entreprises peut avoir pour but l'encouragement ou le soutien à long terme des activités des entreprises, soit dans certaines régions soit dans certains secteurs d'activité. Les conditions d'éligibilité à une telle aide peuvent ne pas être spécifiquement liées aux activités opérationnelles de l'entreprise. Des exemples de telles aides sont les transferts de ressources publiques aux entreprises qui:
 - (a) exercent dans un secteur d'activité particulier;
 - (b) poursuivent une activité dans des secteurs d'activité récemment privatisés; ou
 - (c) débutent ou poursuivent leurs activités dans des zones sous développées.
2. La question est de savoir si une telle aide publique est une «subvention publique» entrant dans le champ d'application de IAS 20 et, en conséquence, doit être comptabilisée selon cette Norme.

Consensus

3. L'aide publique aux entreprises répond à la définition des subventions publiques de IAS 20, même s'il n'y a pas de conditions spécifiques liées aux activités opérationnelles de l'entreprise autres que l'obligation d'exercer son activité dans certaines régions ou dans certains secteurs d'activité. En conséquence, de telles subventions ne doivent pas être comptabilisés directement dans les capitaux propres.

Date du consensus: janvier 1998.

Date d'entrée en vigueur: la présente Interprétation entre en vigueur le 1^{er} août 1998. Les changements de méthode comptable doivent être comptabilisés selon les dispositions transitoires de IAS 8.46.

▼M5▼BSTANDING INTERPRETATIONS COMMITTEE INTERPRÉTATION
SIC-12**Consolidation — Entités ad hoc**

Le paragraphe 11 d'IAS 1 (révisée en 1997), Présentation des états financiers, impose que les états financiers ne soient pas décrits comme se conformant aux Normes comptables internationales s'ils ne se conforment pas à toutes les dispositions de chaque Norme applicable et à chaque Interprétation applicable du Comité permanent d'interprétations (Standing Interpretations Committee, SIC). Les Interprétations du SIC ne sont pas censées s'appliquer aux éléments non significatifs.

Référence: IAS 27, États financiers consolidés et comptabilisation des participations dans des filiales.

Question

1. Une entité peut être créée pour réaliser un objectif limité et bien défini (par exemple, effectuer une location, des activités de recherche et développe-

▼B

ment, ou une titrisation d'actifs financiers). Une telle entité ad hoc (Special Purpose Entity («SPE»)) peut prendre la forme d'une société de capitaux, d'une fiducie, d'une société de personnes ou d'une entité sans personnalité morale. Les entités ad hoc sont souvent créées avec des clauses juridiques qui imposent des limites strictes et quelquefois permanentes au pouvoir de décision de l'organe de direction, du gérant ou des dirigeants quant aux opérations de l'entité ad hoc. Fréquemment, ces dispositions stipulent que la politique de conduite des activités courantes de l'entité ad hoc ne peut pas être modifiée, sinon peut-être par son créateur ou son initiateur (c'est-à-dire, elle fonctionne pour ainsi dire, en «pilotage automatique»).

2. L'initiateur (ou l'entreprise pour le compte de laquelle l'entité ad hoc a été créée) transfère fréquemment des actifs à l'entité ad hoc, obtient le droit d'utiliser les actifs détenus par l'entité ad hoc ou réalise des services pour l'entité ad hoc, tandis que les autres parties («les apporteurs de capitaux») peuvent assurer le financement de l'entité ad hoc. Une entreprise qui s'engage dans des transactions avec une entité ad hoc (fréquemment, le créateur ou l'initiateur) peut, en substance, contrôler l'entité ad hoc.
3. Un intérêt dans une entité ad hoc peut, par exemple, prendre la forme d'un instrument d'emprunt, d'un instrument de capitaux propres, d'un droit de participation, d'un intérêt résiduel ou d'un contrat de location. Certains intérêts peuvent simplement procurer au détenteur un taux de rentabilité fixé ou prévu à l'avance, tandis que d'autres peuvent donner au détenteur des droits ou accès à d'autres avantages économiques futurs des activités de l'entité ad hoc. Dans la plupart des cas, le créateur ou l'initiateur (ou l'entreprise pour le compte de laquelle l'entité ad hoc a été créée) conserve un intérêt important dans les activités de l'entité ad hoc, quand bien même il peut ne détenir qu'une part faible ou nulle dans les capitaux propres de l'entité ad hoc.
4. IAS 27 impose la consolidation d'entités qui sont contrôlées par l'entreprise présentant les états financiers. Cependant, la Norme ne fournit pas de commentaire explicite sur la consolidation des entités ad hoc.
5. La question est de savoir dans quelles circonstances une entreprise doit consolider une entité ad hoc.
6. Cette Interprétation ne s'applique pas aux régimes d'avantages postérieurs à l'emploi ni aux plans d'avantages sur capitaux propres.
7. Un transfert d'actifs d'une entreprise à une entité ad hoc peut être qualifié de vente par cette entreprise. Même si le transfert satisfait effectivement aux conditions d'une vente, les dispositions d'IAS 27 et cette Interprétation peuvent signifier que l'entreprise doit consolider l'entité ad hoc. Cette interprétation ne concerne pas les circonstances dans lesquelles un traitement de vente s'appliquerait pour l'entreprise ni l'élimination des conséquences d'une telle vente lors de la consolidation.

Consensus

8. Une entité ad hoc doit être consolidée quand, en substance, la relation entre l'entité ad hoc et l'entreprise indique que l'entité ad hoc est contrôlée par l'entreprise.
9. Dans le contexte d'une entité ad hoc, le contrôle peut résulter de la prédétermination des activités de l'entité ad hoc (fonctionnant en «pilotage automatique») ou d'une autre façon. IAS 27.12 indique plusieurs circonstances dans lesquelles le contrôle existe même si l'entreprise détient 50 % ou moins des droits de vote d'une autre entreprise. De même, le contrôle peut exister même dans des cas où une entreprise ne détient qu'une faible, voire aucune, part des capitaux propres de l'entité ad hoc. L'application du concept de contrôle impose, dans chaque cas, l'exercice du jugement à la lumière de tous les facteurs pertinents.
10. En plus des situations décrites dans IAS 27.12, les circonstances suivantes peuvent, par exemple, indiquer une relation dans laquelle une entreprise contrôle une entité ad hoc et doit en conséquence consolider l'entité ad hoc (des commentaires supplémentaires sont donnés dans l'Annexe de la présente Interprétation):
 - (a) en substance, les activités de l'entité ad hoc sont menées pour le compte de l'entreprise selon ses besoins opérationnels spécifiques de façon à ce que l'entreprise obtienne des avantages de l'activité de l'entité ad hoc;
 - (b) en substance, l'entreprise a les pouvoirs de décision pour obtenir la majorité des avantages des activités de l'entité ad hoc ou, en mettant en place un mécanisme «de pilotage automatique», l'entreprise a délégué ces pouvoirs de décision;

▼B

- (c) en substance, l'entreprise a le droit d'obtenir la majorité des avantages de l'entité ad hoc et par conséquent peut être exposée aux risques liés aux activités de l'entité ad hoc; ou
 - (d) en substance, l'entreprise conserve la majorité des risques résiduels ou inhérents à la propriété relatifs à l'entité ad hoc ou à ses actifs afin d'obtenir des avantages de ses activités.
11. La prédétermination des activités courantes d'une entité ad hoc par une entreprise (l'initiateur ou un tiers ayant un intérêt résiduel) ne représenterait pas le type de restrictions décrites dans IAS 27.13(b).

Date du consensus: juin 1998.

Date d'entrée en vigueur: la présente Interprétation entre en vigueur pour les exercices ouverts à compter du 1^{er} juillet 1999; une application anticipée est encouragée. Les changements de méthodes comptables doivent être comptabilisés selon les dispositions transitoires de IAS 8.46.

STANDING INTERPRETATIONS COMMITTEE INTERPRÉTATION SIC-13

Entités contrôlées conjointement — Apports non monétaires par des coentrepreneurs

Le paragraphe 11 d'IAS 1 (révisée en 1997), Présentation des états financiers, impose que les états financiers ne soient pas décrits comme se conformant aux Normes comptables internationales s'ils ne se conforment pas à toutes les dispositions de chaque Norme applicable et à chaque Interprétation applicable du Comité permanent d'interprétations (Standing Interpretations Committee, SIC). Les Interprétations du SIC ne sont pas censées s'appliquer aux éléments non significatifs.

Référence: IAS 31 (révisée en 1998), Information financière relative aux participations dans des coentreprises.

Question

1. IAS 31.39 (révisée en 1998) se réfère à la fois aux apports et aux ventes entre un coentrepreneur et une coentreprise, comme suit: «Lorsqu'un coentrepreneur apporte ou vend des actifs à une coentreprise, la comptabilisation d'une partie quelconque d'un profit ou d'une perte relative à la transaction doit refléter la substance de la transaction». De plus, IAS 31.19 (révisée en 1998) dit que «une entité sous contrôle conjoint est une coentreprise qui implique la création d'une société commerciale, d'une société de personnes ou d'une autre entité dans laquelle chaque coentrepreneur détient une participation». Il n'y a pas de commentaire explicite sur la comptabilisation de profits et de pertes résultant d'apports d'actifs non monétaires à des entités contrôlées conjointement (jointly controlled entities («JCE»)).
2. Des apports à une JCE sont des transferts d'actifs par des coentrepreneurs en échange contre une part dans les capitaux propres d'une JCE. De tels apports peuvent prendre des formes diverses. Les apports peuvent être réalisés, simultanément, par les coentrepreneurs lors de la création de la JCE ou ultérieurement. La contrepartie reçue par le(s) coentrepreneur(s) en échange des actifs apportés à la JCE peut également comporter de la trésorerie ou une autre contrepartie qui ne dépend pas des flux de trésorerie futurs de la JCE («contrepartie complémentaire»).
3. Les questions sont de savoir:
 - (a) quand la partie appropriée des profits ou des pertes résultant d'un apport d'actif non monétaire à une JCE en échange d'une part dans les capitaux propres de la JCE doit être comptabilisée par le coentrepreneur dans le compte de résultat;
 - (b) comment doit être comptabilisée par le coentrepreneur une contrepartie complémentaire; et
 - (c) comment doit être présenté tout profit ou perte latent dans les états financiers consolidés du coentrepreneur.
4. La présente interprétation traite de la comptabilisation par le coentrepreneur d'apports non monétaires à une JCE en échange d'une part de capitaux propres dans la JCE qui est comptabilisée soit selon la méthode de mise en équivalence soit selon l'intégration proportionnelle.

▼B*Consensus*

5. En application de IAS 31.39 concernant les apports non monétaires à une JCE en échange d'une part dans les capitaux propres de la JCE, un coentrepreneur doit comptabiliser dans le compte de résultat de l'exercice la partie d'un profit ou d'une perte qui est attribuable aux intérêts des autres coentrepreneurs, sauf quand:
- les risques et avantages significatifs attachés au droit de propriété de(s) l'actif(s) non monétaire(s) apporté(s) n'ont pas été transférés à la JCE;
 - le profit ou la perte relatif à l'apport non monétaire ne peut pas être mesuré de façon fiable; ou
 - les actifs non monétaires apportés sont similaires à ceux apportés par les autres coentrepreneurs. Les actifs non monétaires sont similaires à ceux apportés par les autres coentrepreneurs quand ils ont une nature similaire, une utilisation similaire dans le même domaine d'activité et une juste valeur similaire. Un apport ne répond au test de similarité que si tous les actifs significatifs qui le composent sont similaires à ceux apportés par les autres coentrepreneurs.

Si l'une quelconque des exceptions (a) à (c) s'applique, le profit ou la perte est considéré comme latent et n'est donc pas comptabilisé dans le compte de résultat sauf si le paragraphe 6 s'applique également.

6. Si, en plus de recevoir une part de capitaux propres dans la JCE, un coentrepreneur reçoit des actifs monétaires ou non monétaires dissemblables de ceux qu'il a apportés, une partie appropriée du profit ou de la perte sur la transaction doit être comptabilisée par le coentrepreneur dans le compte de résultat.
7. Les profits ou pertes latents relatifs à des apports d'actifs non monétaires à des JCE doivent être éliminés des actifs concernés selon la méthode de l'intégration proportionnelle ou des titres selon la méthode de la mise en équivalence. De tels profits ou pertes latents ne doivent pas être présentés comme des profits ou des pertes différés dans le bilan consolidé du coentrepreneur.

Date du consensus: juin 1998.

Date d'entrée en vigueur: la présente Interprétation entre en vigueur pour les exercices ouverts à compter du 1^{er} janvier 1999; une application anticipée est encouragée. Les changements de principes comptables doivent être comptabilisés conformément aux dispositions transitoires de IAS 8.46.

▼M5**▼B**

**STANDING INTERPRETATIONS COMMITTEE INTERPRÉTATION
SIC-15**

Avantages dans les contrats de location simple

Le paragraphe 11 d'IAS 1 (révisée en 1997), Présentation des états financiers, impose que les états financiers ne soient pas déclarés comme conformes aux Normes comptables Internationales s'ils ne se conforment pas à toutes les dispositions de chaque Norme applicable et de chaque Interprétation applicable publiée par le Comité permanent d'interprétations. Les interprétations du SIC ne sont pas censées s'appliquer aux éléments non significatifs.

Référence: IAS 17, Contrats de location (révisée en 1997).

Question

- Pour négocier un nouveau contrat de location simple ou le renouveler, le bailleur peut consentir des avantages au locataire afin de conclure l'accord. Des exemples de tels avantages sont un versement en espèces au locataire ou un remboursement de dépenses ou la prise en charge par le bailleur de coûts qui sont, en principe, supportés par le locataire (comme les coûts de transfert, d'aménagement des locaux et les coûts associés à un engagement de location pré — existant du locataire). Alternativement, des loyers gratuits ou réduits peuvent être consentis au titre des périodes initiales du contrat de location.
- La question est de savoir comment comptabiliser dans les états financiers du bailleur et du locataire ces avantages liés à une location simple.

▼ **B***Consensus*

3. Tous les avantages consentis pour la négociation ou le renouvellement d'un contrat de location simple doivent être comptabilisés comme étant constitutifs de la contrepartie acceptée pour l'utilisation de l'actif loué, quelles que soient la nature, la forme et la date de paiement de ces avantages.
4. Le bailleur doit comptabiliser le coût cumulé de ces avantages comme une réduction des revenus locatifs sur la durée du bail sur une base linéaire à moins qu'une autre méthode systématique soit représentative de la façon dont l'avantage relatif au bien loué se consomme dans le temps.
5. Le locataire doit comptabiliser le profit cumulé des avantages comme une diminution de la charge locative sur la durée du bail sur une base linéaire à moins qu'une autre méthode systématique soit représentative de la façon dont le locataire tire avantage dans le temps de l'utilisation du bien loué.
6. Les coûts encourus par le locataire, incluant des coûts liés à une location préexistante (par exemple, des coûts pour la résiliation, le transfert ou des améliorations d'agencements ou d'aménagements), doivent être comptabilisés par le locataire selon les Normes comptables internationales applicables à ces coûts, y compris les coûts qui sont effectivement remboursés sous la forme d'un avantage contractuel.

Date du consensus: juin 1998.

Date d'effet: cette interprétation devient effective pour les contrats de location commençant le ou à compter du 1^{er} janvier 1999.

▼ **M5**▼ **B**

STANDING INTERPRETATIONS COMMITTEE INTERPRÉTATION
SIC-21

Impôt sur le résultat — Recouvrement des actifs non amortissables réévalués

Le paragraphe 11 d'IAS 1 (révisée en 1997), Présentation des états financiers, impose que les états financiers ne soient pas décrits comme se conformant aux Normes comptables internationales s'ils ne se conforment pas à toutes les dispositions de chaque Norme applicable et à chaque Interprétation applicable du SIC (Standing Interpretations Committee). Les Interprétations du SIC ne sont pas censées s'appliquer aux éléments non significatifs.

Le projet d'Interprétation SIC-D21, Impôt sur le résultat — Omnibus a été publié pour commentaire en septembre 1999. Ce projet d'Interprétation incluait à la fois la question traitée dans la présente Interprétation et la question traitée dans l'Interprétation SIC-25, Impôt sur le résultat — Changements de statut fiscal d'une entreprise ou de ses actionnaires.

Référence: IAS 12, Impôt sur le revenu (révisée en 1996).

Question

1. Selon IAS 12.51, l'évaluation des actifs et passifs d'impôt différé doit refléter les conséquences fiscales qui résulteraient de la façon dont l'entreprise s'attend, à la date de clôture, à recouvrer ou à régler la valeur comptable des actifs et passifs donnant lieu à des différences temporelles.
2. IAS 12.20 note que la réévaluation d'un actif n'affecte pas toujours le bénéfice imposable (perte fiscale) de l'exercice au cours duquel est effectuée la réévaluation et que la base fiscale de l'actif n'est pas nécessairement ajustée du fait de la réévaluation. Si le recouvrement futur de la valeur comptable est imposable, toute différence entre la valeur comptable d'un actif réévalué et sa base fiscale est une différence temporelle qui donne lieu à un actif ou à un passif d'impôt différé.
3. La question est de savoir comment interpréter le terme «recouvrement» concernant un actif qui n'est pas amorti (actif non amortissable) et qui est réévalué conformément au paragraphe 29 de IAS 16 (révisée en 1998).
4. La présente Interprétation s'applique également aux immeubles de placement qui sont comptabilisés pour les montants réévalués selon IAS 25.23(b) mais qui seraient considérés comme non amortissables si IAS 16 devait être appliquée.

▼B*Consensus*

5. L'actif ou le passif d'impôt différé qui est généré par la réévaluation d'un actif non amortissable selon IAS 16.29 doit être évalué sur la base des conséquences fiscales qu'aurait le recouvrement de la valeur comptable de cet actif par le biais d'une vente, quelle que soit la base d'évaluation de la valeur comptable de l'actif. En conséquence, si la réglementation fiscale spécifie un taux d'impôt applicable au montant imposable résultant de la vente d'un actif différent du taux d'impôt applicable au montant imposable résultant de l'utilisation d'un actif, c'est le premier taux qui est appliqué pour évaluer l'actif ou le passif d'impôt différé relatif à un actif non amortissable.

Date du consensus: août 1999.

Date d'entrée en vigueur: le présent consensus entre en vigueur à compter du 15 juillet 2000. Les changements de méthodes comptables doivent être comptabilisés conformément aux dispositions transitoires de IAS 8.46.

▼M5**▼B**

**STANDING INTERPRETATIONS COMMITTEE INTERPRÉTATION
SIC-25**
Impôt sur le résultat — Changements de statut fiscal d'une entreprise ou de ses actionnaires

Le paragraphe 11 d'IAS 1 (révisée en 1997), Présentation des états financiers, impose que les états financiers ne soient pas déclarés comme se conformant aux Normes comptables internationales s'ils ne se conforment pas à toutes les dispositions de chaque Norme applicable et à chaque Interprétation applicable du SIC (Standing Interpretations Committee). Les Interprétations du SIC ne sont pas censées s'appliquer aux éléments non significatifs.

Le projet d'Interprétation SIC-D21, Impôt sur le résultat — Omnibus a été publié pour commentaire en septembre 1999. Ce projet d'Interprétation incluait à la fois la question traitée dans la présente Interprétation et la question traitée dans l'Interprétation SIC-21, Impôt sur le résultat — Recouvrement des actifs non amortissables réévalués.

Référence: IAS 12, Impôt sur le résultat (révisée en 1996).

Question

1. Un changement de la situation d'une entreprise ou de ses actionnaires au regard de l'impôt peut avoir des conséquences pour l'entreprise en augmentant ou diminuant ses actifs ou passifs d'impôt. Un changement de ce type peut, par exemple, survenir lors de l'admission à la cote des instruments de capitaux propres d'une entreprise ou lors de la restructuration de ses capitaux propres. Il peut également se produire lorsqu'un actionnaire ayant le contrôle part s'installer dans un pays étranger. Suite à un tel événement, une entreprise peut être imposée différemment; il peut en résulter pour elle un gain ou une perte d'incitations fiscales ou elle peut être soumise à l'avenir à un taux d'imposition différent.
2. Un changement de statut fiscal d'une entreprise ou de ses actionnaires peut avoir un impact immédiat sur les actifs ou passifs d'impôt exigible de l'entreprise. Le changement peut également augmenter ou réduire les actifs et les passifs d'impôt différé comptabilisés par l'entreprise, selon l'impact que le changement de statut fiscal a sur les conséquences fiscales qui résulteront du recouvrement ou du règlement de la valeur comptable des actifs et passifs de l'entreprise.
3. La question est de savoir comment une entreprise doit comptabiliser les conséquences fiscales d'un changement de son statut fiscal ou de celui de ses actionnaires.

Consensus

4. Un changement de statut fiscal d'une entreprise ou de ses actionnaires ne donne pas lieu à des augmentations ou à des diminutions des montants comptabilisés directement en capitaux propres. Les conséquences sur l'impôt exigible et l'impôt différé d'un changement de statut fiscal doivent être incluses dans le résultat net de l'exercice, à moins que ces conséquences n'aient trait à des transactions et des événements dont le résultat, sur le même exercice ou sur un exercice différent, est un montant porté directement au crédit ou au débit du montant de capitaux propres compta-

▼B

bilisé. Les conséquences fiscales qui ont trait à des modifications du montant de capitaux propres comptabilisé, sur le même exercice ou sur un exercice différent (non compris dans le résultat net), doivent être portées directement au débit ou au crédit des capitaux propres.

Date du consensus: août 1999.

Date d'entrée en vigueur: le présent consensus entre en vigueur à compter du 15 juillet 2000. Les changements de méthodes comptables doivent être comptabilisés conformément aux dispositions transitoires de IAS 8.46.

**STANDING INTERPRETATIONS COMMITTEE INTERPRÉTATION
SIC-27**

**Évaluation de la substance des transactions prenant la forme juridique d'un
contrat de location**

Le paragraphe 11 d'IAS 1 (révisée en 1997), Présentation des états financiers, impose que les états financiers ne soient pas décrits comme se conformant aux Normes comptables internationales s'ils ne se conforment pas à toutes les dispositions de chaque Norme applicable et à chaque Interprétation applicable du Comité permanent d'interprétations (Standing Interpretations Committee, SIC). Les Interprétations du SIC ne sont pas censées s'appliquer aux éléments non significatifs.

Références: IAS 1, Présentation des états financiers (révisée en 1997), IAS 17, Contrats de location (révisée en 1997), IAS 18, Produits (révisée en 1993).

Question

1. Une Entreprise peut conclure avec une ou des parties non liées (un Investisseur) une transaction ou une série de transactions structurées (un accord) prenant la forme juridique d'un contrat de location. Une Entreprise peut, par exemple, louer des actifs à un Investisseur et reprendre ces mêmes actifs en location ou vendre juridiquement des actifs et reprendre ces mêmes actifs en location. La forme de chaque accord et ses dispositions peuvent varier considérablement. Dans l'exemple des contrats de location et de reprise en location, il se peut que l'accord soit conçu pour donner à l'Investisseur un avantage fiscal qu'il partage avec l'Entreprise sous la forme d'une commission et non pas pour transférer le droit d'utiliser un actif.
2. Lorsqu'un accord passé avec un Investisseur prend la forme juridique d'un contrat de location, les questions sont de savoir:
 - (a) comment déterminer si des transactions en série sont liées et si ces transactions doivent être comptabilisées comme une transaction unique;
 - (b) si l'accord satisfait à la définition d'un contrat de location selon IAS 17 et, s'il ne satisfait pas à cette définition,
 - (i) si un compte d'investissement séparé et les obligations de paiement des loyers qui pourraient exister représentent des actifs et des passifs de l'Entreprise (voir l'exemple décrit au paragraphe 2(a) de l'Annexe A);
 - (ii) comment l'Entreprise doit comptabiliser les autres obligations résultant de l'accord; et
 - (iii) comment l'Entreprise doit comptabiliser la commission qu'elle pourrait recevoir d'un Investisseur.

Consensus

3. Des transactions en série prenant la forme juridique d'un contrat de location sont liées et doivent être comptabilisées comme une transaction unique lorsque leur incidence économique globale ne peut se comprendre sans faire référence à la série de transactions comme un tout. C'est le cas, par exemple, lorsque les transactions en série sont étroitement liées, négociées comme une transaction unique et qu'elles se produisent simultanément ou selon une séquence continue. (L'annexe A fournit des exemples qui illustrent l'application de cette Interprétation.)
4. La comptabilisation doit refléter la substance de l'accord. Tous les aspects et toutes les implications d'un accord doivent être évalués pour déterminer sa substance, et un poids certain doit être attribué aux aspects et aux implications qui ont une incidence économique.

▼B

5. IAS 17 s'applique lorsque la substance d'un accord inclut le transfert du droit d'utiliser un actif pendant une période de temps convenue. Les indicateurs qui, individuellement, démontrent qu'un accord ne peut pas, en substance, impliquer un contrat de location selon IAS 17 sont les suivants (l'Annexe B fournit des exemples qui illustrent l'application de cette Interprétation):
 - (a) une Entreprise conserve tous les risques et avantages inhérents à la propriété d'un actif sous-jacent et bénéficie quasiment des mêmes droits d'utilisation qu'avant l'accord;
 - (b) la principale justification de l'accord n'est pas de transférer le droit d'utiliser un actif mais d'obtenir un avantage fiscal particulier; et
 - (c) l'accord inclut une option dont les conditions rendent sa levée presque certaine (par exemple, une option de vente exerçable à un prix suffisamment supérieur à la juste valeur attendue lorsqu'elle deviendra exerçable).

6. Pour déterminer si, en substance, un compte d'investissement séparé et les obligations de paiement des loyers représentent des actifs et des passifs de l'Entreprise, il convient d'appliquer les définitions et les commentaires des paragraphes 49 à 64 du Cadre. Les indicateurs qui, collectivement, démontrent qu'en substance un compte d'investissement séparé et les obligations de paiement des loyers ne satisfont pas aux définitions d'un actif et d'un passif et ne doivent pas être comptabilisés par l'Entreprise, sont notamment les suivants:
 - (a) l'Entreprise n'est pas en mesure d'orienter le compte d'investissement vers la poursuite de ses propres objectifs et elle n'est pas obligée d'effectuer les paiements des loyers. Cela est le cas, par exemple, lorsqu'un montant payé d'avance est placé dans un compte d'investissement séparé pour protéger l'Investisseur et ne peut être utilisé que pour payer ce dernier, lorsque l'Investisseur accepte que les obligations de paiement des loyers soient honorées en prélevant sur les fonds du compte d'investissement et que l'Entreprise n'a pas la faculté de retenir les paiements effectués à l'Investisseur à partir de ce compte;
 - (b) l'Entreprise n'a qu'un risque très faible d'avoir à rembourser l'intégralité de la commission reçue d'un Investisseur et vraisemblablement d'avoir à payer une somme supplémentaire ou, lorsqu'elle n'a reçu aucune commission, n'a qu'un risque très faible d'avoir une somme à payer au titre d'autres obligations (une garantie, par exemple). Il n'existe qu'un risque très faible de paiement lorsque, par exemple, les termes de l'accord imposent d'investir une somme d'avance dans des actifs sans risque qui devraient générer des flux de trésorerie suffisants pour exécuter les obligations de paiement des loyers; et
 - (c) les seuls flux de trésorerie attendus selon l'accord, en dehors des flux de trésorerie initiaux à l'origine de l'accord, sont les paiements des loyers effectués uniquement à partir de fonds retirés du compte d'investissement séparé, constitué avec les flux de trésorerie initiaux.

7. Les autres obligations d'un accord, y compris les garanties données et les obligations encourues en cas de résiliation anticipée, doivent être comptabilisées selon les dispositions d'IAS 37 ou d'IAS 39, en fonction de leurs dispositions.

8. Les critères énoncés au paragraphe 20 de IAS 18 doivent être appliqués aux faits et circonstances de chaque accord pour déterminer à quel moment il faut comptabiliser en produit une commission qu'une Entreprise pourrait recevoir. Des facteurs tels que de savoir s'il y a implication continue sous la forme d'obligations de performances futures significatives indispensables pour que la commission soit acquise, si des risques sont conservés, les dispositions d'éventuels accords de garantie et le risque d'avoir à rembourser la commission doivent être examinés. Les indicateurs qui, individuellement, démontrent qu'il est inapproprié de comptabiliser en produit le montant intégral de la commission au moment où elle est reçue, si elle est reçue au début de l'accord, sont notamment les suivants:
 - (a) des obligations d'exécuter ou de s'abstenir de certaines activités importantes conditionnent l'acquisition de la commission reçue, et en conséquence l'exécution d'un accord juridiquement irrévocable n'est pas l'acte le plus important imposé par l'accord;
 - (b) des limitations sont imposées à l'utilisation de l'actif sous-jacent qui ont pour effet pratique de restreindre et de modifier sensiblement la faculté pour l'Entreprise d'utiliser l'actif (par exemple de l'épuiser, de le vendre ou de le donner en garantie);

▼B

- (c) la probabilité d'avoir à rembourser un quelconque montant de la commission et éventuellement à payer un montant supplémentaire n'est pas faible. Il en est ainsi, par exemple, lorsque:
- (i) l'actif sous-jacent n'est pas un actif spécialisé dont l'Entreprise a besoin pour conduire son activité et qu'en conséquence il est possible que l'Entreprise paye un montant pour résilier l'accord de manière anticipée; ou lorsque
 - (ii) l'Entreprise est tenue par les termes de l'accord, ou a un pouvoir discrétionnaire partiel ou total, d'investir un montant d'avance dans des actifs comportant un montant de risque (de change, d'intérêt ou de crédit) plus que non significatif. Dans ce cas, le risque que la valeur de l'investissement soit insuffisante pour exécuter les obligations de paiement des loyers n'est pas très faible et, en conséquence, il est possible que l'Entreprise soit tenue d'acquitter un certain montant.
9. La commission doit être présentée dans le compte de résultat sur la base de sa nature et de sa réalité économique.

Informations à fournir

10. Tous les aspects d'un accord n'impliquant pas, en substance, un contrat de location selon IAS 17 doivent être considérés lors de la détermination des informations appropriées à fournir pour comprendre l'accord et le traitement comptable adopté. Pour chacun des exercices au cours duquel un accord existe, l'Entreprise doit fournir les informations suivantes:
- (a) une description de l'accord incluant:
 - (i) l'actif sous-jacent et les éventuelles restrictions limitant son utilisation;
 - (ii) la durée de vie et les autres dispositions importantes de l'accord;
 - (iii) les transactions qui sont liées, y compris les options; et
 - (b) le traitement comptable appliqué à toute commission reçue, le montant comptabilisé en tant que produit dans l'exercice et le poste du compte de résultat dans lequel il est comptabilisé.
11. Les informations à fournir conformément au paragraphe 10 de la présente Interprétation doivent être fournies individuellement pour chaque accord ou globalement pour chaque catégorie d'accords. Une catégorie est un regroupement d'accords dont les actifs sous-jacents sont de nature similaire (des centrales électriques, par exemple).

Date du consensus: février 2000.

Date d'entrée en vigueur: la présente Interprétation entre en vigueur le 31 décembre 2001. Les changements de méthodes comptables doivent être comptabilisés selon les dispositions transitoires de IAS 8.46.

**STANDING INTERPRETATIONS COMMITTEE INTERPRÉTATION
SIC-29**

Informations à fournir — Accords de concession de services

Le paragraphe 11 d'IAS 1 (révisée en 1997), Présentation des états financiers, impose que les états financiers ne soient pas décrits comme se conformant aux Normes comptables internationales s'ils ne se conforment pas à toutes les dispositions de chaque Norme applicable et à chaque Interprétation applicable du Comité permanent d'interprétations (Standing Interpretations Committee, SIC). Les Interprétations du SIC ne sont pas censées s'appliquer aux éléments non significatifs.

Référence: IAS 1, Présentation des états financiers (révisée en 1997).

Question

1. Une entreprise (le Concessionnaire) peut passer un accord avec une autre entreprise (le Concédant) pour l'offre de services permettant au public d'avoir accès à des prestations économiques et sociales majeures. Le Concédant peut être une entreprise du secteur public ou privé, y compris un organe de la puissance publique. Les prestations de distribution d'eau et de traitement de l'eau, les autoroutes, parkings, tunnels, ponts, aéroports et réseaux de télécommunications fournissent des exemples d'accords de concession de services. Un certain nombre de services internes (par

▼B

exemple le service de cafétéria, la maintenance des bâtiments, des fonctions comptables ou de technologie de l'information) qu'une entreprise externalise sont des exemples d'accords qui ne sont pas des accords de concession de services.

2. Un accord de concession de services implique généralement le transfert par le Concédant au Concessionnaire, pour toute la durée de la concession:
 - (a) du droit d'offrir des services permettant au public d'avoir accès à des prestations économiques et sociales majeures, et
 - (b) dans certains cas, du droit d'utiliser des immobilisations corporelles, des immobilisations incorporelles et/ou des actifs financiers spécifiés,
 en échange de l'engagement pris par le Concessionnaire:
 - (a) d'offrir les services conformément à certaines dispositions pendant la durée de la concession, et
 - (b) s'il y a lieu, de restituer, en fin de concession, les droits reçus au début de la concession et/ou acquis pendant la durée de la concession.
3. La caractéristique commune à tous les accords de concession de services est le fait que le Concessionnaire à la fois reçoit un droit et contracte une obligation d'offrir des services publics.
4. La question qui se pose est de savoir quelles informations doivent être fournies dans les notes annexes aux états financiers d'un Concessionnaire et d'un Concédant.
5. Certains aspects et certaines informations à fournir concernant certains accords de concession de services sont déjà traités dans les Normes comptables internationales existantes (IAS 16, par exemple, s'applique aux acquisitions d'immobilisations corporelles, IAS 17 aux contrats de location d'actifs et IAS 38 aux acquisitions d'immobilisations incorporelles). Mais un accord de concession de services peut impliquer des contrats non entièrement exécutés qui ne sont pas traités dans les Normes comptables internationales, hormis les cas de contrats déficitaires, dans lesquels IAS 37 s'applique. En conséquence, la présente Interprétation traite des informations supplémentaires à fournir pour les accords de concession de services.

Consensus

6. Lors de la détermination des informations appropriées à fournir dans les notes annexes aux états financiers, il faut considérer tous les aspects d'un accord de concession de services. Pour chaque période un Concessionnaire et un Concédant doivent fournir les informations suivantes:
 - (a) une description de l'accord;
 - (b) les dispositions importantes de l'accord qui peuvent affecter le montant, l'échéance et l'existence des flux de trésorerie (par exemple la durée de la concession, les dates de refixation du prix et la base de détermination de la refixation ou de la renégociation du prix);
 - (c) la nature et l'étendue (par exemple quantité, durée ou montant selon le cas) des:
 - (i) droits d'utiliser des actifs spécifiés;
 - (ii) obligations de fournir ou droits d'attendre la fourniture de services;
 - (iii) obligations d'acquérir ou de construire des immobilisations corporelles;
 - (iv) obligations de remettre ou droits de recevoir des actifs spécifiés en fin de concession;
 - (v) options de renouvellement et de résiliation; et
 - (vi) autres droits et obligations (révision générale, par exemple); et
 - (d) les changements apportés à l'accord durant la période.
7. Les informations à fournir conformément au paragraphe 6 de la présente Interprétation doivent être fournies individuellement pour chaque accord de concession de services ou globalement pour chaque catégorie d'accords de concession de services. Une catégorie est un ensemble d'accords de concession impliquant des services de nature similaire (par exemple, collecte de péages, services de télécommunications et de traitement de l'eau).

▼B

Date du consensus: mai 2001.

Date d'entrée en vigueur: la présente Interprétation entre en vigueur le 31 décembre 2001.

▼M5▼B

STANDING INTERPRETATIONS COMMITTEE INTERPRÉTATION
SIC-31

Produits des activités ordinaires — Opérations de troc portant sur des services de publicité

Le paragraphe 11 d'IAS 1 (révisée en 1997), Présentation des états financiers, impose que les états financiers ne soient pas décrits comme se conformant aux Normes comptables internationales s'ils ne se conforment pas à toutes les dispositions de chaque Norme applicable et à chaque Interprétation applicable du Comité permanent d'interprétations (Standing Interpretations Committee, SIC). Les Interprétations du SIC ne sont pas censées s'appliquer aux éléments non significatifs.

Référence: IAS 18, Produits des activités ordinaires (révisée en 1993).

Question

1. Une entreprise (le Vendeur) peut s'engager dans une opération de troc pour l'offre de services de publicité en échange de services de publicité reçus de son client (le Client). Des publicités peuvent être diffusées sur Internet ou par voie d'affichage, de spots à la radio ou à la télévision, de publication dans des magazines ou des journaux, ou utiliser tout autre média.
2. Dans certains cas, l'échange se fait sans contrepartie en trésorerie ou autre entre les entreprises. Dans d'autres cas, les entreprises échangent également des montants de trésorerie ou autre contrepartie identiques ou pratiquement identiques.
3. Un Vendeur qui fournit des services de publicité dans le cadre de ses activités ordinaires comptabilise en produits des activités ordinaires, selon IAS 18, les produits générés par une opération de troc impliquant des services de publicité lorsque, entre autres critères, les services échangés sont dissemblables (IAS 18.12) et le montant des produits peut être évalué de façon fiable (IAS 18.20 (a)). La présente Interprétation s'applique uniquement aux échanges de services de publicité dissemblables. Un échange de services de publicité semblables n'est pas une transaction générant des produits des activités ordinaires selon IAS 18.
4. La question est de savoir dans quelles circonstances un Vendeur peut évaluer de façon fiable les produits des activités ordinaires à la juste valeur des services de publicité reçus ou fournis dans une opération de troc.

Consensus

5. Les produits d'une opération de troc impliquant de la publicité ne peuvent être évalués de façon fiable à la juste valeur des services de publicité reçus. Cependant, un Vendeur peut évaluer de façon fiable les produits des activités ordinaires à la juste valeur des services de publicité qu'il offre dans une opération de troc, par référence uniquement à des opérations autres que de troc qui:
 - (a) impliquent une publicité semblable à la publicité de l'opération de troc;
 - (b) se produisent fréquemment;
 - (c) représentent un montant et un nombre prépondérant de transactions si on les compare à toutes les transactions d'offre de publicité semblable à la publicité dans l'opération de troc;
 - (d) impliquent une contrepartie en trésorerie et/ou une autre forme de contrepartie (par exemple des titres négociables, des actifs non monétaires et d'autres services) dont la juste valeur peut être évaluée de façon fiable; et
 - (e) n'impliquent pas la même contrepartie que dans l'opération de troc.

Date du consensus: mai 2001.

▼B

Date d'entrée en vigueur: la présente Interprétation entre en vigueur le 31 décembre 2001. Les changements de méthodes comptables doivent être comptabilisés conformément aux dispositions transitoires de IAS 8.46.

**STANDING INTERPRETATIONS COMMITTEE INTERPRÉTATION
SIC-32**

Immobilisations incorporelles — Coûts liés aux sites web

Le paragraphe 11 d'IAS 1 (révisée en 1997), Présentation des états financiers, impose que les états financiers ne soient pas déclarés comme conformes aux Normes comptables Internationales s'ils ne se conforment pas à toutes les dispositions de chaque Norme applicable et de chaque Interprétation applicable publiée par le Comité permanent d'interprétations. Les Interprétations du SIC ne sont pas censées s'appliquer aux éléments non significatifs.

Référence: IAS 38, Immobilisations incorporelles.

Question

1. Une entreprise peut être amenée à encourir des dépenses internes de développement et d'exploitation de son propre site web, destiné à un accès interne ou externe. Un site web conçu en vue d'accès externes peut être utilisé à des fins multiples, telles que la promotion et la publicité des produits et services de l'entreprise, la fourniture de services électroniques, et la vente de produits et services. Un site web conçu pour un accès interne peut être utilisé pour enregistrer les politiques de la société, les coordonnées de ses clients, et pour rechercher tout type d'information pertinente.
2. Les étapes de développement d'un site web peuvent se décrire comme suit:
 - (a) Planification — notamment la réalisation d'études de faisabilité, la définition d'objectifs et d'un cahier des charges, l'évaluation de solutions alternatives et la sélection des solutions préférentielles;
 - (b) Développement des applications et de l'infrastructure — notamment l'obtention d'un nom de domaine, l'acquisition et la mise au point du matériel et des logiciels d'exploitation, l'installation des applications mises au point et les tests préalables à la mise en œuvre;
 - (c) Création graphique — notamment la mise au point de la présentation des pages web;
 - (d) Élaboration du contenu — notamment la création, l'acquisition, la préparation et le chargement d'informations sous forme de graphismes ou de textes, sur le site web avant son achèvement. Ces informations peuvent être également enregistrées dans des bases de données distinctes intégrées au site web (ou accessibles depuis celui-ci) ou encore codées directement dans les pages web.
3. Dès l'achèvement du site web commence la phase opérationnelle. Pendant cette phase, l'entreprise assure la mise à jour et l'amélioration des applications, de l'infrastructure, des graphismes et du contenu du site.
4. La comptabilisation des dépenses internes de développement et d'exploitation de son propre site web, pose à l'entreprise les questions suivantes:
 - (a) le site web est-il une immobilisation incorporelle générée en interne, soumise aux dispositions d'IAS 38; et
 - (b) quel est le traitement comptable approprié pour une telle dépense.
5. La présente Interprétation ne s'applique pas aux dépenses d'acquisition, de développement et d'exploitation du matériel (par ex. les serveurs web, les serveurs relais, les serveurs de production et les connexions Internet) destiné au site web. Ces dépenses relèvent de l'IAS 16, Immobilisations corporelles (révisée en 1998). En outre, lorsqu'une entreprise encourt des dépenses à l'égard d'un fournisseur de services d'accès Internet qui abrite son site web, cette dépense est comptabilisée en charges, en vertu de l'IAS 8.7 et du Cadre, au moment de la réception des services.
6. La norme IAS 38 ne s'applique pas aux immobilisations incorporelles détenues par une entreprise en vue de leur vente dans le cadre de l'activité normale (voir IAS 2, Stocks, et IAS 11, Contrats de construction), ni aux contrats de location entrant dans le champ d'application de IAS 17, Contrats de location (révisée en 1997). Dès lors, la présente Interprétation ne s'applique pas aux dépenses de développement ou d'exploitation d'un site web (ou de logiciels de site web) encourues en

▼B

vue d'une revente à une autre entreprise. En cas de mise à disposition d'un site web dans le cadre d'un contrat de location, le loueur applique la présente Interprétation. Dans le cas de mise à disposition d'un site web dans le cadre d'un contrat de location-financement, le loueur applique la présente Interprétation après comptabilisation initiale de l'actif loué.

Consensus

7. Le site web propre d'une entreprise, résultant de ses propres efforts de développement et destiné à un accès interne ou externe constitue une immobilisation incorporelle générée en interne et soumise aux dispositions d'IAS 38.
8. Un site web résultant d'efforts de développement interne doit être comptabilisé comme un actif incorporel si et seulement si, outre la conformité aux dispositions générales en matière de comptabilisation et d'évaluation initiale décrites dans IAS 38.19, l'entreprise satisfait aux dispositions de IAS 38.45. En particulier, une entreprise est en mesure de satisfaire à la disposition visant à démontrer que le site web générera des avantages économiques futurs probables conformément à IAS 38.45(d) si, par exemple, le site web est susceptible de générer un chiffre d'affaires, notamment parce qu'il permet de placer des commandes. Une entreprise dont le site web a été développé exclusivement ou essentiellement pour la promotion et la publicité de ses propres produits et services n'est pas en mesure de démontrer qu'il générera des avantages économiques futurs probables; dès lors, toutes les dépenses de développement d'un tel site web doivent être comptabilisées en charges au moment où elles sont encourues.
9. Toute dépense interne liée au développement et à l'exploitation du site web propre d'une entreprise doit être comptabilisée conformément à IAS 38. Il convient d'évaluer la nature de chaque activité pour laquelle sont encourues des dépenses (par ex. la formation des salariés et la maintenance du site) ainsi que le stade de développement ou de maintenance après développement pour déterminer le traitement comptable approprié (des commentaires complémentaires sont fournis en annexe à la présente Interprétation). Ainsi,
 - (a) par sa nature, le stade de planification est proche de la phase de recherche visée par IAS 38.42 à 44. Les dépenses encourues à ce stade sont comptabilisées en charges lorsqu'elles sont encourues;
 - (b) dans la mesure où le contenu est élaboré à des fins autres que la promotion et la publicité des produits et services de l'entreprise elle-même, le stade de développement des applications et de l'infrastructure, le stade de création graphique et le stade de l'élaboration du contenu sont semblables, par leur nature, à la phase de développement visée par IAS 38.45 à 52. Les dépenses encourues à ces stades doivent être comprises dans le coût du site web comptabilisé en tant qu'actif incorporel conformément au paragraphe 8 de la présente Interprétation dès lors que la dépense peut être directement attribuée ou allouée, sur une base raisonnable, cohérente et permanente, à la préparation du site web en vue de son utilisation prévue. Par exemple, les dépenses d'acquisition ou de création de contenu (en dehors du contenu qui assure la publicité et la promotion des propres produits et services de l'entreprise) spécifiquement pour un site web, ou les dépenses visant à permettre l'utilisation de ce contenu (par ex. des redevances pour l'acquisition d'une autorisation de reproduction) sur le site web doivent être incluses dans le coût de développement lorsque cette condition est satisfaite. Toutefois, conformément à IAS 38.59, les dépenses relatives à une immobilisation incorporelle initialement comptabilisée en charges dans des états financiers antérieurs ne doivent pas être comptabilisées ultérieurement comme élément du coût d'une immobilisation corporelle (par ex. lorsque des redevances de copyright ont été totalement amorties et que le contenu est ensuite affiché sur un site web);
 - (c) dans la mesure où le contenu est élaboré pour assurer la publicité et la promotion des produits et services propres de la société (par ex. photographies numériques de produits) les dépenses encourues au stade de l'élaboration du contenu doivent être comptabilisées en charges lorsqu'elles sont encourues conformément à IAS 38.57(c). Par exemple, les honoraires pour la prise de photos numériques des produits d'une entreprise et pour l'amélioration de leur présentation devront être comptabilisés en charges au moment de la réception des services, et non au moment de l'affichage des photographies numériques sur le site web;

▼B

(d) la phase d'exploitation commence dès l'achèvement du site web. Les dépenses encourues à ce stade doivent être comptabilisées en charges au moment où elles sont encourues, sauf si elles répondent aux critères de IAS 38.60.

10. Un site web comptabilisé en immobilisation incorporelle conformément au paragraphe 8 de la présente Interprétation doit être évalué après la comptabilisation initiale en appliquant les dispositions de IAS 38.63 à 78. La meilleure estimation de la durée de vie utile d'un site web doit être courte.

Date du consensus: mai 2001.

Date d'entrée en vigueur: la présente Interprétation entre en vigueur le 25 mars 2002. Les effets de l'adoption de la présente Interprétation doivent être comptabilisés selon les dispositions transitoires de IAS 38.118 à 121. Dès lors, si un site web ne satisfait pas aux critères de comptabilisation d'une immobilisation incorporelle mais qu'il a été auparavant comptabilisé comme un actif, il y a lieu de décomptabiliser cet élément à la date d'entrée en vigueur de la présente Interprétation. Lorsque les dépenses de développement d'un site web existant ne satisfont pas aux critères de comptabilisation d'une immobilisation incorporelle, et que ce site n'a pas encore été comptabilisé comme un actif, il n'y a pas lieu de comptabiliser une immobilisation incorporelle à la date d'entrée en vigueur de la présente Interprétation. Lorsque les dépenses de développement d'un site web existant satisfont aux critères de comptabilisation d'une immobilisation incorporelle, et que ce site était déjà comptabilisé comme un actif et évalué initialement à son coût, le montant initialement comptabilisé sera réputé avoir été correctement déterminé.

▼M5**▼M4****INTERPRÉTATION IFRIC 1****Variation des passifs existants relatifs au démantèlement, à la remise en état et similaires****RÉFÉRENCES:**

IAS 1	<i>Présentation des états financiers</i> (telle que révisée en 2003)
IAS 8	<i>Méthodes comptables, changements d'estimations comptables et erreurs</i>
IAS 16	<i>Immobilisations corporelles</i> (telle que révisée en 2003)
IAS 23	<i>Coûts d'emprunt</i>
IAS 36	<i>Dépréciation d'actifs</i> (telle que révisée en 2004)
IAS 37	<i>Provisions, passifs éventuels et actifs éventuels</i>

CONTEXTE

- De nombreuses entités sont tenues de démanteler, d'enlever ou de remettre en état des éléments d'immobilisations corporelles. Dans la présente Interprétation, il est fait référence à de telles obligations comme à des «passifs relatifs au démantèlement, à la remise en état et similaires». Selon IAS 16, le coût d'un élément d'immobilisation corporelle inclut l'estimation initiale des coûts relatifs à son démantèlement et à son enlèvement et à la remise en état du site sur lequel il est situé, l'obligation qu'une entité encourt soit lors de l'acquisition de l'élément, soit du fait de son utilisation pendant une durée spécifique à des fins autres que la production de stocks au cours de cette période. IAS 37 contient des dispositions sur la façon d'évaluer des passifs relatifs au démantèlement, à la remise en état et similaires. La présente Interprétation fournit des commentaires sur la façon de comptabiliser l'effet des variations de l'évaluation des passifs existants relatifs au démantèlement, à la remise en état et similaires.

CHAMP D'APPLICATION

- La présente Interprétation s'applique aux variations de l'évaluation de tout passif existant relatif au démantèlement, à la remise en état ou similaire qui est à la fois:

▼ **M4**

- (a) comptabilisé comme faisant partie du coût d'un élément d'une immobilisation corporelle selon IAS 16;
- et
- (b) comptabilisé en tant que passif selon IAS 37.

Par exemple, un passif relatif au démantèlement, à la remise en état ou similaire peut exister pour le démantèlement d'une usine, la réhabilitation de dommages environnementaux dans les industries extractives, ou l'enlèvement de matériel.

QUESTION

3. La présente Interprétation traite du mode de comptabilisation de l'effet des événements suivants qui modifient l'évaluation d'un passif existant relatif au démantèlement, à la remise en état ou similaire:
 - (a) une variation de la sortie de ressources estimées représentatives d'avantages économiques (par exemple flux de trésorerie) nécessaires pour éteindre l'obligation;
 - et
 - (b) une variation du taux d'actualisation courant fondé sur le marché tel que défini au paragraphe 47 d'IAS 37 (ceci inclut des variations de la valeur temps de l'argent et les risques spécifiques au passif);
 - et
 - (c) une augmentation qui reflète le passage du temps (désignée aussi comme le détricotage de l'actualisation).

CONSENSUS

4. Les variations de l'évaluation d'un passif existant relatif au démantèlement, à la remise en état et similaire qui résultent des variations de l'échéancier ou du montant estimé des sorties de ressources représentatives d'avantages économiques nécessaires pour éteindre l'obligation, ou une variation du taux d'actualisation, doivent être comptabilisées selon les paragraphes 5 à 7 ci-dessous.
5. Si l'actif lié est évalué en utilisant le modèle du coût:
 - (a) sous réserve de l'alinéa (b), les variations du passif doivent être ajoutées au ou déduites du coût de l'actif lié dans la période courante.
 - (b) le montant déduit du coût de l'actif ne doit pas excéder sa valeur comptable. Si une diminution du passif excède la valeur comptable de l'actif, l'excédent doit être immédiatement comptabilisé en résultat.
 - (c) si l'ajustement résulte en un ajout au coût d'un actif, l'entité doit examiner si ceci est une indication que la nouvelle valeur comptable de l'actif peut ne pas être entièrement recouvrable. S'il existe une telle indication, l'entité doit tester l'actif pour dépréciation en estimant sa valeur recouvrable, et doit comptabiliser toute perte de valeur selon IAS 36.
6. Si l'actif lié est évalué en utilisant le modèle de la réévaluation:
 - (a) les variations du passif modifient l'excédent ou le déficit de réévaluation précédemment comptabilisé sur cet actif, si bien que:
 - (i) une diminution du passif doit (sous réserve de l'alinéa (b)) être portée directement au crédit de l'excédent de réévaluation en capitaux propres, sauf si elle doit être comptabilisée en résultat dans la mesure où elle reprend un déficit de réévaluation sur l'actif qui était précédemment comptabilisé en résultat;
 - (ii) une augmentation du passif doit être comptabilisée en résultat, sauf si elle doit être directement portée au débit de l'excédent de réévaluation en capitaux propres à concurrence de tout solde créditeur existant dans l'excédent de réévaluation concernant cet actif.
 - (b) dans le cas où une diminution du passif excéderait la valeur comptable qui aurait été constatée si l'actif avait été comptabilisé selon le modèle du coût, l'excédent doit être immédiatement comptabilisé en résultat.
 - (c) une variation du passif est une indication que l'actif peut avoir été réévalué afin de s'assurer que la valeur comptable ne diffère pas de façon significative de celle qui aurait été déterminée en utilisant la juste valeur à la date de clôture. Une telle réévaluation doit être prise en compte en déterminant les montants à comptabiliser en résultat ou

▼ M4

en capitaux propres selon l'alinéa (a). Si une réévaluation est nécessaire, tous les actifs de cette catégorie doivent être réévalués.

- (d) IAS 1 impose que des informations soient fournies sur l'état des variations en capitaux propres de chaque élément de produits ou de charges qui est directement comptabilisé en capitaux propres. En se conformant à cette disposition, la variation de l'excédent de réévaluation résultant d'une variation du passif doit être identifiée séparément et indiquée en tant que telle.
7. Le montant amortissable ajusté de l'actif est amorti sur sa durée d'utilité. Par conséquent, une fois que l'actif correspondant a atteint la fin de sa durée d'utilité, toutes les variations ultérieures du passif doivent être comptabilisées en résultat au fur et à mesure qu'elles se produisent. Ceci s'applique tant selon le modèle du coût que selon le modèle de la réévaluation.
8. Le détricotage périodique de l'actualisation doit être comptabilisé en résultat en tant que coût financier au fur et à mesure qu'il survient. L'autre traitement autorisé de l'incorporation selon IAS 23 n'est pas permis.

DATE D'ENTRÉE EN VIGUEUR

9. Une entité doit appliquer la présente Interprétation au titre des périodes annuelles ouvertes à compter du 1^{er} septembre 2004. Une application anticipée est encouragée. Si une entité applique la présente Interprétation au titre d'une période ouverte avant le 1^{er} septembre 2004, elle doit l'indiquer.

TRANSITION

10. Les changements de méthodes comptables doivent être comptabilisés selon les dispositions d'IAS 8 *Méthodes comptables, changements d'estimations comptables et erreurs*. (*)

(*) Si une entité applique la présente Interprétation pendant une période ouverte à compter du 1^{er} janvier 2005, l'entité doit suivre les dispositions de la version précédente d'IAS 8, qui était intitulée *Résultat net de l'exercice, erreurs fondamentales et changements de méthodes comptables*, sauf si l'entité applique la version révisée de cette Norme au titre de cette période antérieure.

▼ **M4**

ANNEXE

Modifications apportées à IFRS 1 *Première adoption des normes internationales d'information financière*

Les amendements de la présente annexe doivent être appliqués au titre de périodes annuelles ouvertes à compter du 1^{er} septembre 2004. Si une entité applique la présente Interprétation au titre d'une période antérieure, les présents amendements doivent s'appliquer à cette période antérieure.

- A1. IFRS 1 *Première adoption des normes internationales d'information financière* et les documents qui l'accompagnent sont modifiés comme suit:

Au paragraphe 12 de la Norme, le renvoi aux paragraphes 13 à 25D est modifié pour faire référence aux paragraphes 13 à 25E.

Les alinéas 13(h) et (i) de la Norme sont modifiés et un nouvel alinéa (j) est inséré comme suit:

- (h) transactions de paiements fondées sur des actions (paragraphes 25 B et 25 C);
- (i) contrats d'assurance (paragraphe 25D);
- et
- (j) passifs relatifs au démantèlement inclus dans le coût d'une immobilisation corporelle (paragraphe 25E).

Dans la Norme, un nouveau titre et le paragraphe 25E sont ajoutés comme suit:

Variations des passifs relatifs au démantèlement, à la remise en état et similaires inclus dans le coût d'une immobilisation corporelle

- 25E. IFRIC 1 *Variations des passifs existants relatifs au démantèlement, à la remise en état et similaires* impose que des changements spécifiés dans un passif relatif au démantèlement, à la remise en état ou un passif similaire soient ajoutés ou déduits du coût de l'actif auquel il correspond; le montant amortissable ajusté de l'actif est ensuite amorti prospectivement au cours de sa durée d'utilité restant à courir. Un premier adoptant n'est pas tenu de se conformer à ces dispositions concernant les variations de tels passifs qui se sont produits avant la date de transition aux IFRS. Si un premier adoptant applique cette exemption, il doit:

- (a) évaluer le passif à la date de transition aux IFRS selon IAS 37;
- (b) dans la mesure où le passif entre dans le champ d'application de IFRIC 1, estimer le montant qui aurait été inclus dans le coût de l'actif correspondant lorsque le passif s'est produit pour la première fois, en actualisant le passif à cette date en utilisant la meilleure estimation du (des) taux d'actualisation historiques ajustés pour tenir compte du risque qui se seraient appliqués à ce passif dans l'intervalle;
- et
- (c) calculer l'amortissement cumulé sur ce montant à la date de transition aux IFRS, sur la base de l'estimation actuelle de la durée d'utilité de l'actif, en appliquant la méthode d'amortissement adoptée par l'entité selon les Normes.

▼ **M7**

INTERPRÉTATION IFRIC 2

Parts sociales des entités coopératives et instruments similaires**Références**

- IAS 32 *Instruments financiers: information et présentation* (révisée en 2003)
- IAS 39 *Instruments financiers: comptabilisation et évaluation* (révisée en 2003)

▼ **M7****Contexte**

- 1 Les coopératives et d'autres entités similaires sont constituées par des groupes de personnes pour satisfaire des besoins économiques ou sociaux communs. Les législations nationales définissent typiquement une coopérative comme une société s'efforçant de promouvoir l'avancement économique de ses sociétaires au moyen d'une activité conjointe (le principe de l'entraide). Les intérêts des sociétaires dans une coopérative sont souvent appelés parts sociales, parts ou similaires, et ils sont désignés ci-dessous «parts sociales».
- 2 IAS 32 établit les principes du classement des instruments financiers en passifs financiers ou en capitaux propres. En particulier, ces principes s'appliquent au classement d'instruments remboursables au gré du porteur qui confèrent le droit à leur porteur de revendre ces instruments à l'émetteur en échange d'un montant de trésorerie ou d'un autre instrument financier. L'application de ces principes aux parts sociales des entités coopératives et instruments similaires est difficile. Certains des mandats de l'International Accounting Standards Board (IASB) ont demandé de l'aide pour comprendre comment les principes énoncés dans IAS 32 s'appliquent aux parts sociales et instruments similaires qui présentent certaines caractéristiques et les circonstances dans lesquelles ces caractéristiques affectent le classement en passifs ou en capitaux propres.

Champ d'application

- 3 La présente Interprétation s'applique aux instruments financiers entrant dans le champ d'application de IAS 32, y compris aux instruments financiers émis au profit des sociétaires d'entités coopératives, qui prouvent la part d'intérêt des sociétaires dans l'entité. La présente interprétation ne s'applique pas aux instruments financiers qui seront ou pourront être réglés en instruments de capitaux propres de l'entité elle-même.

Question

- 4 De nombreux instruments financiers, y compris les parts sociales, présentent des caractéristiques de capitaux propres, y compris les droits de vote et les droits de participer à la distribution de dividendes. Certains instruments financiers donnent à leur porteur le droit de demander le remboursement en échange de trésorerie ou d'un autre actif financier, mais peuvent inclure ou être soumis à des limites quant au remboursement éventuel des instruments financiers. Comment doivent être évaluées ces conditions de remboursement pour déterminer si les instruments financiers doivent être classés en tant que passifs ou capitaux propres?

Consensus

- 5 Le droit contractuel du porteur d'un instrument financier (y compris les parts sociales des entités coopératives) à demander le remboursement n'impose pas, en lui-même, que l'instrument financier soit classé en tant que passif financier. L'entité doit plutôt prendre en compte tous les termes et conditions de l'instrument financier pour déterminer son classement en tant que passif financier ou capitaux propres. Ces termes et conditions incluent des législations locales, des réglementations et les statuts de l'entité en vigueur à la date du classement, mais non les modifications futures attendues apportées à ces législations, réglementations ou statuts.
- 6 Les parts sociales qui seraient classées en tant que capitaux propres si les sociétaires n'avaient pas le droit de demander un remboursement sont des capitaux propres si l'une ou l'autre des conditions décrites aux paragraphes 7 et 8 est présente. Les dépôts à vue, y compris les comptes courants, les comptes de dépôt et contrats similaires qui sont générés lorsque les sociétaires agissent en tant que clients sont des passifs financiers de l'entité.
- 7 Les parts sociales sont des capitaux propres si l'entité a un droit inconditionnel de refuser le remboursement des parts sociales.
- 8 La législation locale, la réglementation ou les statuts de l'entité peuvent imposer divers types d'interdictions au remboursement des parts sociales, par exemple des interdictions inconditionnelles ou des interdictions fondées sur les critères de liquidité. Si le remboursement fait l'objet d'une interdiction inconditionnelle par la législation locale, la réglementation ou les statuts de l'entité, les parts sociales sont des capitaux propres. Toutefois, les dispositions de la législation locale, de la réglementation ou les statuts de l'entité qui interdisent le remboursement uniquement si les conditions, telles que les contraintes de liquidité, sont satisfaites (ou ne le

▼ M7

sont pas), n'aboutissent pas à ce que les parts sociales soient des capitaux propres.

- 9 Une interdiction inconditionnelle peut être absolue, en ce que tous les remboursements sont interdits. Une interdiction inconditionnelle peut être partielle, en ce qu'elle interdit le remboursement des parts sociales si ce remboursement devait entraîner la chute au-dessous d'un niveau spécifié du nombre de parts sociales ou du montant du capital versé provenant des parts sociales. Les parts sociales excédant le montant faisant l'objet de l'interdiction de remboursement sont des passifs, sauf si l'entité a le droit inconditionnel de refuser le remboursement tel que décrit au paragraphe 7. Dans certains cas, le nombre de parts ou le montant de capital versé soumis à une interdiction de remboursement peut changer de temps à autre. Un tel changement relatif à l'interdiction de remboursement mène à un transfert entre les passifs financiers et les capitaux propres.
- 10 Lors de la comptabilisation initiale, l'entité doit évaluer son passif financier en vue de son remboursement à la juste valeur. Dans le cas de parts sociales avec une caractéristique de remboursement, l'entité évalue la juste valeur du passif financier à rembourser à un montant qui ne saurait être inférieur au montant maximal à payer selon les dispositions de remboursement de ses statuts ou de la législation applicable, actualisée à compter du premier jour où le montant pourrait devoir être payé (voir exemple 3).
- 11 Comme l'impose le paragraphe 35 de IAS 32, les distributions aux porteurs d'instruments de capitaux propres sont directement comptabilisées en capitaux propres, nettes de tous avantages fiscaux. L'intérêt, les dividendes et autres rendements relatifs aux instruments financiers classés comme passifs financiers sont des dépenses, sans tenir compte du fait que ces montants payés sont légalement désignés en tant que dividendes, intérêt ou autres.
- 12 L'annexe, qui fait partie intégrante du consensus, fournit des exemples de l'application de ce consensus.

Informations à fournir

- 13 Lorsqu'un changement apporté à l'interdiction de remboursement mène à un transfert entre les passifs financiers et les capitaux propres, l'entité doit fournir séparément des informations sur le montant, le moment et la raison du transfert.

Date d'entrée en vigueur

- 14 La date d'entrée en vigueur et les dispositions de transition de la présente interprétation sont les mêmes que celles qui s'appliquent à IAS 32 (telle que révisée en 2003). Une entité doit appliquer la présente interprétation pour des périodes annuelles ouvertes à compter du 1^{er} janvier 2005. Si une entité applique la présente interprétation à une période ouverte avant le 1^{er} janvier 2005, elle doit l'indiquer. La présente interprétation doit être appliquée de manière rétrospective.

EXEMPLES D'APPLICATION DU CONSENSUS

La présente annexe fait partie intégrante de l'interprétation.

- A1 La présente annexe présente sept exemples de l'application du consensus IFRIC. Les exemples ne constituent pas une liste exhaustive; d'autres situations de fait sont possibles. Chaque exemple suppose qu'il n'y a pas de conditions autres que celles énoncées dans l'exposé des faits de l'exemple qui imposeraient le classement en passif financier de l'instrument financier.

DROIT INCONDITIONNEL DE REFUSER LE REMBOURSEMENT
(paragraphe 7)

Exemple 1

Exposé des faits

- A2 Les statuts de l'entité énoncent que les remboursements sont effectués à la seule appréciation de l'entité. Les statuts ne fournissent pas d'autres détails ou limitation sur cette appréciation. Au cours de son histoire, l'entité n'a jamais refusé de rembourser les parts sociales bien que son conseil d'administration ait le droit de le faire.

Classement

- A3 L'entité a le droit inconditionnel de refuser le remboursement et les parts sociales sont des capitaux propres. IAS 32 établit les principes d'un classement qui sont fondés sur les conditions de l'instrument financier et note qu'un passé de, ou l'intention d'effectuer des paiements discrétionnaires ne déclenche pas de classement en passifs. Le paragraphe AG26 de IAS 32 dispose que:

Lorsque des actions préférentielles ne sont pas remboursables, le classement approprié est déterminé par les autres droits qui peuvent leur être attachés. Le classement se fonde sur une appréciation de la substance des arrangements contractuels et sur les définitions d'un passif financier et d'un instrument de capitaux propres. Lorsque les distributions aux porteurs d'actions préférentielles, à dividende cumulatif ou non cumulatif, sont à la discrétion de l'émetteur, les actions sont des instruments de capitaux propres. Le classement d'une action préférentielle en instrument de capitaux propres ou en passif financier n'est pas affecté, par exemple, par:

- a) un passé de versements de distributions;
- b) une intention de procéder à des distributions à l'avenir;
- c) un impact négatif possible sur le cours des actions ordinaires de l'émetteur en l'absence de distribution (en raison de restrictions affectant le versement de dividendes sur les actions ordinaires en cas de non-versement de dividendes sur les actions préférentielles);
- d) le montant des réserves de l'émetteur;
- e) l'anticipation par un émetteur d'un bénéfice ou d'une perte pour l'exercice; ou
- f) une capacité ou une incapacité de l'émetteur à exercer une influence sur le montant de son résultat pour l'exercice.

Exemple 2

Exposé des faits

- A4 Les statuts de l'entité énoncent que les remboursements sont effectués à la seule appréciation de l'entité. Toutefois, les statuts disposent plus loin que l'approbation d'une demande de remboursement est automatique, sauf si l'entité n'est pas en mesure d'effectuer de paiement sans violer les dispositions locales concernant la liquidité ou les réserves.

Classement

- A5 L'entité n'a pas le droit inconditionnel de refuser le remboursement, et les parts sociales sont un passif financier. Les restrictions décrites ci-dessus sont fondées sur la capacité de l'entité à éteindre son passif. Elles ne

▼ **M7**

limitent les remboursements que lorsque les dispositions en matière de liquidité ou de réserve ne sont pas satisfaites et seulement jusqu'au moment où elles le seront. Il s'ensuit que, selon les principes établis par IAS 32, elles n'entraînent pas le classement de l'instrument financier en capitaux propres. Le paragraphe AG25 de IAS 32 dispose que:

Les actions préférentielles peuvent être émises avec différents droits. Pour établir si une action préférentielle est un passif financier ou un instrument de capitaux propres, un émetteur apprécie les droits particuliers attachés à l'action pour déterminer s'ils montrent la caractéristique fondamentale d'un passif financier. Ainsi, une action préférentielle qui prévoit une date de rachat spécifique ou au gré du porteur répond à la définition d'un passif financier, parce que l'émetteur a l'obligation de transférer des actifs financiers au porteur de l'action. *L'incapacité potentielle de l'émetteur à satisfaire à une obligation de rachat d'une action préférentielle quand il est contractuellement tenu de le faire, que ce soit en raison d'une insuffisance de fonds, d'une restriction légale ou de l'insuffisance des bénéfices ou des réserves, ne nie pas l'obligation.* [Italique ajouté].

INTERDICTION DE REMBOURSEMENT (paragraphe 8 et 9)

Exemple 3

Exposé des faits

A6 Dans le passé, une entité coopérative a émis des parts à ses sociétaires à différentes dates et pour différents montants comme suit:

- a) Au 1^{er} janvier 20x1 100 000 parts à 10 unités monétaires (UM) chacune (un million UM);
- b) Au 1^{er} janvier 20x2 100 000 parts à 20 UM chacune (2 millions UM de plus, de sorte que le total des parts émises est de 3 millions UM).

Les parts sont remboursables à vue au montant auquel elles ont été émises.

A7 Les statuts de l'entité disposent que les remboursements cumulatifs ne peuvent pas dépasser 20 % du nombre le plus élevé de ses parts sociales toujours en circulation. Au 31 décembre 20x2, l'entité a 200 000 parts en circulation, ce qui est le nombre le plus élevé de parts sociales toujours en circulation, et aucune part n'a été remboursée dans le passé. Le 1^{er} janvier 20x3, l'entité modifie ses statuts et porte le niveau permis de remboursements cumulatifs à 25 % du nombre le plus élevé de ses parts sociales toujours en circulation.

Classement

Avant la modification des statuts

A8 Les parts sociales dépassant l'interdiction de remboursement sont des passifs financiers. L'entité coopérative évalue ce passif financier à la juste valeur lors de sa comptabilisation initiale. Ces parts étant remboursables à vue, l'entité coopérative détermine la juste valeur de ces passifs financiers comme l'impose le paragraphe 49 de IAS 39, qui dispose: «La juste valeur d'un passif financier comportant une composante à vue (par exemple, un dépôt à vue) n'est pas inférieure au montant payable à vue ...». En conséquence, l'entité coopérative classe en tant que passifs financiers le montant maximal payable à vue selon les dispositions en matière de remboursement.

A9 Le 1^{er} janvier 20x1, le montant maximal payable selon les dispositions de remboursement est de 20 000 parts à 10 UM chacune et, en conséquence, l'entité classe 200 000 UM en passif financier et 800 000 UM en capitaux propres. Toutefois, le 1^{er} janvier 20x2, en raison de la nouvelle émission de parts à 20 UM, le montant maximal payable selon les dispositions de remboursement est porté à 40 000 parts à 20 UM chacune. L'émission de parts supplémentaires à 20 UM crée un nouveau passif qui est évalué lors de la comptabilisation initiale à sa juste valeur. Après que ces parts ont été émises, le passif est de 20 % des parts totales émises (200 000), évaluées à 20 UM, soit 800 000 UM. Ceci impose la comptabilisation d'un passif supplémentaire de 600 000 UM. Dans cet exemple, aucun gain ni perte n'est comptabilisé. En conséquence, l'entité classe désormais 800 000 UM en passifs financiers et 2,2 millions UM en capitaux propres. Cet exemple suppose que ces montants n'ont pas changé entre le 1^{er} janvier 20x1 et le 31 décembre 20x2.

▼ **M7**

Après la modification des statuts

A10 À la suite du changement de ses statuts, l'entité coopérative peut maintenant être tenue de rembourser au maximum 25 % de ses parts en circulation, soit un maximum de 50 000 parts, à 20 UM chacune. En conséquence, le 1^{er} janvier 20x3, l'entité coopérative classe en passifs financiers un montant d'un million d'UM, étant le montant maximal payable à vue selon les dispositions de remboursement, telles que déterminées selon le paragraphe 49 de IAS 39. Le 1^{er} janvier 20x3, un montant de 200 000 UM est donc transféré des capitaux propres en passifs financiers, laissant 2 millions d'UM classées en capitaux propres. Dans cet exemple, l'entité ne comptabilise pas de profit ou de perte lors du transfert.

Exemple 4

Exposé des faits

A11 La législation locale régissant les activités des coopératives, ou les conditions des statuts de l'entité, interdisent à une entité de rembourser les parts sociales si, en les remboursant, elle réduit le capital versé des parts sociales qui passerait au-dessous de 75 % du montant le plus élevé de capital versé en provenance des parts sociales. Le montant le plus élevé pour une coopérative particulière est d'un million d'UM. À la date de clôture, le solde de capital versé est de 900 000 UM.

Classement

A12 Dans ce cas, 750 000 UM seraient classées en capitaux propres et 150 000 UM seraient classées en passifs financiers. Outre les paragraphes déjà cités, le paragraphe 18b) de IAS 32 énonce en partie:

... un instrument financier qui confère à son porteur le droit de le restituer à l'émetteur contre de la trésorerie ou un autre actif financier (un «instrument remboursable au gré du porteur») est un passif financier. C'est le cas même lorsque le montant de trésorerie ou d'autres actifs financiers est déterminé d'après un indice ou un autre élément susceptible d'augmenter ou de diminuer, ou lorsque la forme juridique de l'instrument remboursable au gré du porteur confère à son porteur un droit à une participation résiduelle dans les actifs de l'émetteur. L'existence d'une option permettant au porteur de restituer l'instrument à l'émetteur contre de la trésorerie ou un autre actif financier signifie que l'instrument remboursable au gré du porteur répond à la définition d'un passif financier.

A13 L'interdiction de remboursement décrite dans cet exemple est différente des restrictions décrites dans les paragraphes 19 et AG25 de IAS 32. Ces restrictions sont des limitations apportées à la capacité de l'entité à payer le montant dû sur un passif financier, c'est-à-dire qu'elles empêchent le paiement du passif uniquement si des conditions spécifiées sont satisfaites. Par contre, cet exemple décrit une interdiction inconditionnelle s'appliquant à des remboursements au-delà d'un montant spécifié, sans tenir compte de la capacité de l'entité à rembourser les parts sociales (par exemple, étant donné ses ressources en trésorerie, bénéfices ou réserves distribuables). En effet, l'interdiction de remboursement empêche l'entité d'encourir tout passif financier pour rembourser davantage qu'un montant spécifié de capital versé. Par conséquent, la portion des parts soumise à l'interdiction de remboursement n'est pas un passif financier. Alors que les parts de chaque sociétaire peuvent être individuellement remboursables, une portion des parts totales en circulation n'est pas remboursable dans tous les cas autres que la liquidation de l'entité.

Exemple 5

Exposé des faits

A14 Les faits de cet exemple sont ceux mentionnés dans l'exemple 4. En outre, à la date de clôture, les dispositions relatives à la liquidité imposées dans la juridiction locale empêchent l'entité de rembourser des parts sociales sauf si ses avoirs de trésorerie et placements à court terme sont supérieurs à un montant spécifié. Ces dispositions relatives à la liquidité à la date de clôture ont pour effet que l'entité ne peut pas payer plus de 50 000 UM pour rembourser les parts sociales.

Classement

A15 Comme dans l'exemple 4, l'entité classe 750 000 UM en capitaux propres et 150 000 UM en passif financier. Ceci s'explique par le fait que le montant classé comme passif est fondé sur le droit inconditionnel de

▼ **M7**

l'entité à refuser le remboursement et non sur les restrictions inconditionnelles qui empêchent le remboursement uniquement si les conditions de liquidité ou autres ne sont pas satisfaites et alors uniquement jusqu'au moment où elles le sont. Les dispositions des paragraphes 19 et AG25 de IAS 32 s'appliquent dans ce cas.

Exemple 6*Exposé des faits*

A16 Les statuts de l'entité lui interdisent de rembourser les parts sociales, sauf dans la mesure du produit reçu de l'émission de parts sociales supplémentaires à des sociétaires nouveaux ou actuels au cours des trois années précédentes. Le produit de l'émission de parts sociales doit être affecté au remboursement des parts, demandé par les sociétaires. Au cours des trois années précédentes, le produit de l'émission de parts sociales a été de 12 000 UM et aucune part sociale n'a été remboursée.

Classement

A17 L'entité classe 12 000 UM de parts sociales en passifs financiers. Conformément aux conclusions décrites dans l'exemple 4, les parts sociales soumises à une interdiction inconditionnelle de remboursement ne sont pas des passifs financiers. Une telle interdiction inconditionnelle s'applique à un montant égal au produit des parts émises avant les trois années précédentes; en conséquence, ce montant est classé en capitaux propres. Toutefois, un montant égal au produit généré par des parts émises au cours des trois années précédentes n'est pas soumis à une interdiction inconditionnelle lors du remboursement. En conséquence, le produit de l'émission de parts sociales au cours des trois années précédentes donne lieu à des passifs financiers jusqu'à ce qu'il ne soit plus disponible pour le remboursement des parts sociales. Il s'ensuit que l'entité a un passif financier égal au produit des parts émises au cours des trois années précédentes, net de tous remboursements pendant cette période.

Exemple 7*Exposé des faits*

A18 L'entité est une banque coopérative. La législation locale qui régit l'activité des banques coopératives dispose qu'au moins 50 % du total des «passifs en cours» (terme défini dans les règlements pour inclure les comptes des détenteurs des parts sociales) de l'entité doit être sous la forme de capital versé par les sociétaires. Les effets de cette réglementation sont que si tous les passifs en cours d'une coopérative sont sous la forme de parts sociales, elle est en mesure de les rembourser tous. Le 31 décembre 20x1, l'entité a un passif en cours total de 200 000 UM, dont 125 000 UM représentent les comptes de parts sociales. Les termes et conditions des comptes de parts sociales permettent au porteur de les rembourser sur demande et les statuts de l'entité ne stipulent aucune limitation lors du remboursement.

Classement

A19 Dans cet exemple, les parts sociales sont classées en tant que passifs financiers. L'interdiction de remboursement est similaire aux restrictions décrites dans les paragraphes 19 et AG25 de IAS 32. La restriction est une limitation conditionnelle à la capacité de l'entité à payer le montant dû sur un passif financier, c'est-à-dire que ces restrictions empêchent le paiement du passif uniquement si des conditions spécifiées sont satisfaites. De manière plus spécifique, l'entité pourrait être tenue de rembourser le montant intégral des parts sociales (125 000 UM) si elle remboursait la totalité de ses autres passifs (75 000 UM). En conséquence, l'interdiction de remboursement n'empêche pas l'entité d'encourir un passif financier pour rembourser davantage qu'un nombre spécifié de parts sociales ou qu'un montant spécifié de capital versé. Elle permet seulement à l'entité de différer le remboursement jusqu'à ce qu'une condition soit satisfaite, c'est-à-dire le remboursement des autres passifs. Les parts sociales dans cet exemple ne sont pas soumises à une interdiction de remboursement inconditionnelle et sont par conséquent classées en tant que passifs financiers.