

II

(Tiedonannot)

EUROOPAN UNIONIN TOIMIELINTEN JA ELINTEN ANTAMAT TIEDONANNOT

KOMISSIO

**SELITTÄVÄT HUOMAUTUKSET EUROOPAN YHTEISÖJEN
YHDISTETTYYN NIMIKKEISTÖÖN***(2008/C 133/01)***Julkaistu tariffi- ja tilastonimikkeistä ja yhteisestä tullitariffista 23 päivänä heinäkuuta 1987 annetun neuvoston asetuksen (ETY) N:o 2658/87 ⁽¹⁾ 9 artiklan 1 kohdan mukaisesti**

⁽¹⁾ EYVL L 256, 7.9.1987, s. 1. Asetus sellaisena kuin se on viimeksi muutettuna asetuksella (EY) N:o 275/2008 (EUVL L 85, 27.3.2008, s. 3).

SISÄLTÖ

	Sivu		Sivu
Johdanto	7	14 Kasvipäriset punonta- ja palmikointiaineet; muualle kuulumattomat kasvituohteet	65
A. Yhdistetyn nimikkeistön yleiset tulkintasäännöt	9		
C. Nimikkeistöön ja tulleihin sovellettavat yleissäännöt ...	9		
<i>I jakso</i>			
Elävät eläimet ja eläintuotteet			
1 Elävät eläimet	11		
2 Liha ja muut syötävät eläimenosat	14		
3 Kalat sekä äyriäiset, nilviäiset ja muut vedessä elävät selkärangattomat	26		
4 Maito ja meijerituotteet; linnunmunat; luonnonhunaja; muualle kuulumattomat eläinperäiset syötävät tuotteet	33		
5 Muualle kuulumattomat eläinperäiset tuotteet	36		
<i>II jakso</i>			
Kasvituohteet			
6 Elävät puut ja muut elävät kasvit; sipulit, juuret ja niiden kaltaiset tuotteet; leikkokukat ja leikkovihreä	38		
7 Kasvikset sekä tietyt syötävät kasvit, juuret ja mukulat	40		
8 Syötävät hedelmät ja pähkinät; sitruhedelmien ja melonin kuoret	45		
9 Kahvi, tee, mate ja mausteet	51		
10 Vilja	55		
11 Myllyteollisuustuotteet; maltaat; tärkkelys; inuliini; vehnäglyteeni	56		
12 Öljysiemenet ja -hedelmät; erinäiset siemenet ja hedelmät; teollisuus- ja lääkekasvit; oljet ja kasvirehu	59		
13 Kumilakat; kumit, hartsit ja muut kasvimehut ja -uutteet	64		
		<i>III jakso</i>	
		Eläin- ja kasvirasvat ja -öljyt sekä niiden pilkkoutumistuotteet; valmistetut ravintorasvat; eläin- ja kasvivaahat	
		15 Eläin- ja kasvirasvat ja -öljyt sekä niiden pilkkoutumistuotteet; valmistetut ravintorasvat; eläin- ja kasvivaahat	66
		<i>IV jakso</i>	
		Elintarviketeollisuuden tuotteet; juomat, etyylialkoholi (etanoli) ja etikka; tupakka ja valmistetut tupakankorvikkeet	
		16 Lihasta, kalasta, äyriäisistä, nilviäisistä tai muista vedessä elävistä selkärangattomista valmistetut tuotteet	72
		17 Sokeri ja sokerivalmisteet	76
		18 Kaakao ja kaakaovalmisteet	79
		19 Viljasta, jauhoista, tärkkelyksestä tai maidosta valmistetut tuotteet; leipomatuotteet	81
		20 Kasviksista, hedelmistä, pähkinöistä tai muista kasvinosista valmistetut tuotteet	84
		21 Erinäiset elintarviketalvasteet	88
		22 Juomat, etyylialkoholi (etanoli) ja etikka	91
		23 Elintarviketeollisuuden jätetuotteet ja jätteet; valmistettu rehu	97
		24 Tupakka ja valmistetut tupakankorvikkeet	101
		<i>V jakso</i>	
		Kivennäistuotteet	
		25 Suola; rikki; maa- ja kivilajit; kipsi, kalkki ja sementti	104
		26 Malmit, kuona ja tuhka	109
		27 Kivennäispoltoaineet, kivennäisöljyt ja niiden tislauustuotteet; bitumiset aineet; kivennäisvaahat	111

	Sivu		Sivu
<i>VI jakso</i>		<i>IX jakso</i>	
Kemianteollisuuden ja siihen liittyvän teollisuuden tuotteet		Puu ja puusta valmistetut tavarat; puuhiili; korkki ja korkkitavarat; oljesta, espartosta tai muista punonta- tai palmikointiaineista valmistetut tavarat; kori- ja punontateokset	
28	129	44	198
29	135	45	206
30	144	46	208
31	148		
32	150	<i>X jakso</i>	
33	156	Puusta tai muusta kuituisesta selluloosa-aineesta valmistettu massa; keräyspaperi, -kartonki ja -pahvi (-jäte); paperi, kartonki ja pahvi sekä niistä valmistetut tavarat	
34	157	47	209
35	160	48	211
36	162	49	217
37	163		
38	166	<i>XI jakso</i>	
<i>VII jakso</i>		Tekstiiliaineet ja tekstiilitavarat	
Muovit ja muovitavarat; kumi ja kumitavarat		50	219
39	175	51	222
40	184	52	224
<i>VIII jakso</i>		53	225
Raakavuodot ja -nahat, muokattu nahka, turkisinahat ja niistä valmistetut tavarat; satula- ja valjasteokset; matkatarvikkeet, käsilaukut ja niiden kaltaiset säilytysesineet; suolesta valmistetut tavarat		54	226
41	187	55	229
42	193	56	230
43	196	57	231
		58	232
		59	234
		60	236
		61	237

	Sivu		Sivu
62	247	Vaatteet ja vaatetustarvikkeet, muuta kuin neulosta ...	
63	255	Muut sovitetut tekstiilitavarat; sarjat; käytetyt vaatteet ja muut käytetyt tekstiilitavarat, jalkineet ja päähineet; lumput	
<i>XII jakso</i>			
Jalkineet, päähineet, sateenvarjot ja päivänvarjot, kävelykepit, istuinkepit, ruoskat, ratsupiiskat ja niiden osat; valmistetut höyhenet ja niistä valmistetut tavarat; tekokukat; hiuksista valmistetut tavarat			
64	256	Jalkineet, nilkkaimet ja niiden kaltaiset tavarat; niiden osat	
65	263	Päähineet ja niiden osat	
66	264	Sateenvarjot, päivänvarjot, kävelykepit, istuinkepit, ruoskat, ratsupiiskat sekä niiden osat	
67	265	Valmistetut höyhenet ja untuvat sekä höyhenistä tai untuvista valmistetut tavarat; tekokukat; hiuksista valmistetut tavarat	
<i>XIII jakso</i>			
Kivistä, kipsistä, sementistä, asbestista, kiilteestä tai niiden kaltaisesta aineesta valmistetut tavarat; keraamiset tuotteet; lasi ja lasitavarat			
68	266	Kivistä, kipsistä, sementistä, asbestista, kiilteestä tai niiden kaltaisesta aineesta valmistetut tavarat	
69	271	Keraamiset tuotteet	
70	277	Lasi ja lasitavarat	
<i>XIV jakso</i>			
Luonnonhelmet ja viljellyt helmet, jalo- ja puolijalokivet, jalometallit, jalometallilla pletteroidut metallit ja näistä valmistetut tavarat; epäaidot korut; metallirahat			
71	283	Luonnonhelmet ja viljellyt helmet, jalo- ja puolijalokivet, jalometallit, jalometallilla pletteroidut metallit ja näistä valmistetut tavarat; epäaidot korut; metallirahat	
<i>XV jakso</i>			
Epäjalot metallit ja epäjalosta metallista valmistetut tavarat			
72	288	Rauta ja teräs	
73	298	Rauta- ja terästavarat	
74	308	Kupari ja kuparitavarat	
75	309	Nikkeli ja nikkelitavarat	
76	310	Alumiini ja alumiinitavarat	
77	311	(Varattu mahdollista tulevaa käyttöä varten harmonisoidussa järjestelmässä)	
78	311	Lyijy ja lyijytavarat	
81	313	Muut epäjalot metallit; kermetit; niistä valmistetut tavarat	
82	314	Työkalut ja -välineet sekä veitset, lusikat ja haarukat, epäjaloa metallia; niiden epäjaloa metallia olevat osat	
83	316	Erinäiset epäjalosta metallista valmistetut tavarat	
<i>XVI jakso</i>			
Koneet ja mekaaniset laitteet; sähkölaitteet; niiden osat; äänen tallennus- tai toistolaitteet, televisiokuvan tai -äänen tallennus- tai toistolaitteet sekä tällaisten tavaroiden osat ja tarvikkeet			
84	318	Ydinreaktorit, höyrykattilat, koneet ja mekaaniset laitteet; niiden osat	
85	340	Sähkökoneet ja -laitteet sekä niiden osat; äänen tallennus- tai toistolaitteet, televisiokuvan tai -äänen tallennus- tai toistolaitteet sekä tällaisten tavaroiden osat ja tarvikkeet	
<i>XVII jakso</i>			
Kulkuneuvot, ilma-alukset ja alukset sekä niihin rinnastettavat kuljetusvarusteet			
86	369	Rautatieveturit, raitiomoottorivaunut ja muu liikkuva kalusto sekä niiden osat; rautatie- ja raitiotieradan varusteet ja kiinteät laitteet sekä niiden osat; kaikenlaiset mekaaniset (myös sähkömekaaniset) liikennemerkinantolaitteet	
87	371	Kuljetusvälineet ja kulkuneuvot, muut kuin rautatien tai raitiotien liikkuvaan kalustoon kuuluvat, sekä niiden osat ja tarvikkeet	
88	380	Ilma-alukset, avaruusaluukset sekä niiden osat	
89	381	Alukset ja uivat rakenteet	

Sivu

Sivu

*XVIII jakso***Optiset, valokuvaus-, elokuva-, mittaus-, tarkistus-, tarkkuus-, lääketieteelliset tai kirurgiset kojeet ja laitteet; kellot; soittimet; niiden osat ja tarvikkeet**

90	Optiset, valokuvaus-, elokuva-, mittaus-, tarkistus-, tarkkuus-, lääketieteelliset tai kirurgiset kojeet ja laitteet; niiden osat ja tarvikkeet	383
91	Kellot ja niiden osat	389
92	Soittimet; niiden osat ja tarvikkeet	390

*XIX jakso***Aseet ja ampumatarvikkeet; niiden osat ja tarvikkeet**

93	Aseet ja ampumatarvikkeet; niiden osat ja tarvikkeet ...	391
----	--	-----

*XX jakso***Erinäiset tavarat**

94	Huonekalut; vuoteiden joustin pohjat ja vuodevarusteet, kuten patjat ja tyynyt, sekä niiden kaltaiset pehmustetut sisustustavarat; valaisimet ja valaistusvarusteet, muualle kuulumattomat; valokilvet ja niiden kaltaiset tavarat; tehdasvalmisteiset rakennukset	392
95	Lelut, pelit ja urheiluvälineet; niiden osat ja tarvikkeet	394
96	Erinäiset tavarat	399

*XXI jakso***Taideteokset, kokoelmaesineet ja antiikkiesineet**

97	Taideteokset, kokoelmaesineet ja antiikkiesineet	402
----	--	-----

JOHDANTO

Tariffi- ja tilastonimikkeistä ja yhteisestä tullitariffista 23. heinäkuuta 1987 annetulla neuvoston asetuksella (ETY) N:o 2658/87 ⁽¹⁾ perustettiin tavaranimikkeistö, josta käytetään nimeä "yhdistetty nimikkeistö" tai lyhennettä "CN". Nimikkeistö perustuu harmonoitua tavaroiden kuvaus- ja koodausjärjestelmää koskevaan kansainväliseen yleissopimukseen ⁽²⁾, josta käytetään nimeä "harmonoitu järjestelmä" tai lyhennettä "HS".

Harmonoitua järjestelmää on täydennetty sitä koskevilla selityksillä (HSEN). Englannin- ja ranskankieliset selitykset julkaisee ja päivittää:

WORLD CUSTOMS ORGANIZATION

Tulliyhteistyöneuvosto (CCC)

30, rue du Marché

B-1210 Brussels

Neuvoston asetuksen (ETY) N:o 2658/87 9 artiklan 1 kohdan a alakohdan toisen luetelmakohdan ja 10 artiklan mukaan komissio hyväksyy yhdistetyn nimikkeistön selittävät huomautukset (CNEN) tullikodeksikomitean tariffi- ja tilastonimikkeistöjaoston käsittelyn jälkeen. Vaikka yhdistetyn nimikkeistön selittävässä huomautuksissa voidaan viitata harmonoidun järjestelmän selityksiin, ne eivät niitä korvaa vaan yhdistetyn nimikkeistön selittäviä huomautuksia olisi pidettävä harmonoidun järjestelmän selityksiä täydentävinä ja niiden yhteydessä käytettävinä.

Tämä yhdistetyn nimikkeistön selittävien huomautusten toisinto sisältää ja soveltuvin osin korvaa *Euroopan unionin virallisen lehden* C-sarjassa 11. huhtikuuta 2008 ⁽³⁾ mennessä julkaistut selittävät huomautukset. Yhdistetyn nimikkeistön selittävät huomautukset, jotka on julkaistu virallisen lehden C-sarjassa tämän päivämäärän jälkeen, jäävät voimaan ja ne lisätään selittäviin huomautuksiin tarkistuksen yhteydessä.

Nimikkeiden ja alanimikkeiden CN-koodit, joihin viitataan, ovat komission asetuksen (EY) N:o 1214/2007 mukaisen vuoden 2008 yhdistetyn nimikkeistön koodien mukaiset ⁽⁴⁾.

⁽¹⁾ EYVL L 256, 7.9.1987, s. 1.

⁽²⁾ EYVL L 198, 20.7.1987, s. 1.

⁽³⁾ EUVL C 90, 11.4.2008, s. 1.

⁽⁴⁾ EUVL L 286, 31.10.2007, s. 1.

A. Yhdistetyn nimikkeistön yleiset tulkintasäännöt**Yleissääntö 5 b**

Pakkauspäällykset, joissa myydään mm. juomia, hilloja, sinappia ja mausteita, luokitellaan kuten niiden sisältö, vaikka ne selvästi soveltuisivat toistuvaan käyttöön.

C. Nimikkeistöön ja tulleihin sovellettavat yleissäännöt**Yleissääntö 3**

1. "Työpäiviä", joihin neuvoston asetuksen (ETY) N:o 2913/92 ⁽¹⁾, sellaisena kuin se on muutettuna Euroopan parlamentin ja neuvoston asetuksella (EY) N:o 82/97 ⁽²⁾, 18 artiklan 1 ja 2 kohdassa viitataan, ovat kaikki muut päivät paitsi lauantait, sunnuntait ja Euroopan komission yksiköiden yleiset vapaapäivät Brysselissä.
2. Jos edellä mainitun asetuksen 18 artiklan 1 kohdassa tarkoitettua kurssia, jota käytetään euron muuntamisessa kansallisiksi valuutoiksi, ei julkaista *Euroopan unionin virallisessa lehdessä* jonkin kuukauden viimeistä edellisenä työpäivänä tai 15:ttä päivää edeltävänä viimeistä edellisenä työpäivänä, muuntokurssina on käytettävä kurssia, joka on viimeksi julkaistu ennen kyseisen kuukauden viimeistä edellistä työpäivää tai 15:ttä päivää edeltävänä viimeistä edellisenä työpäivänä.

⁽¹⁾ EYVL L 302, 19.10.1992, s. 1.

⁽²⁾ EYVL L 17, 21.1.1997, s. 1.

I JAKSO

ELÄVÄT ELÄIMET JA ELÄINTUOTTEET

1 RYHMÄ

ELÄVÄT ELÄIMET

- 0101 Elävät hevoset, aasit, muulit ja muuliaasit**
- 0101 90 11 ja 0101 90 19 hevoset**
Näihin alanimikkeisiin kuuluvat villihevoset, kuten przewalskinhevonen tai tarpaani (mongolianhevonen). Seeprat (*Equus zebra*, *Equus grevyi*, *Equus burchelli*, *Equus quagga* jne.) luokitellaan kuitenkin alanimikkeeseen 0106 19 90, vaikka ne kuuluvat *Equidae*-heimoon.
Hevostamman ja seepraoriin risteytymä (zebroidi) luokitellaan alanimikkeeseen 0106 19 90.
- 0101 90 30 aasit**
Tähän alanimikkeeseen kuuluvat sekä kesyt että luonnonvaraiset aasit. Jälkimmäisiin kuuluvat mm. Aasian villiaasi, kiangi, onageri ja kulaani eli puoliaasi (*Equus hemionus*).
Aasioriin ja seepratamman risteytymä ("zebrass") luokitellaan alanimikkeeseen 0106 19 90.
- 0101 90 90 muulit ja muuliaasit**
Tähän alanimikkeeseen luokitellaan HS-selityksissä nimikkeen 0101 viimeisessä kappaleessa kuvaillut eläimet.
- 0102 Elävät nautaeläimet**
- 0102 90 05 ja 0102 90 79 kotieläinlajit**
Näihin alanimikkeisiin kuuluvat kaikki kesyt *Bos*- ja *Bubalus*-suvun nautaeläimet (mukaan lukien puhvelit) riippumatta niiden käyttötarkoituksesta (siitos, kasvatus, lihotus, jalostus, teurastus tms.). Näihin alanimikkeisiin eivät kuulu puhdasrotuiset siitoseläimet (alanimikkeet 0102 10 10–0102 10 90).
Näihin alanimikkeisiin kuuluvat mm. HS-selityksissä, nimikkeen 0102, ensimmäisen kappaleen, kohdissa 1, 2 ja 7 kuvaillut eläimet.
- 0102 90 90 muut**
Tähän alanimikkeeseen kuuluvat kaikki luonnonvaraiset nautaeläimet (mukaan lukien puhvelit). Tähän alanimikkeeseen kuuluvat mm. HS-selityksissä, nimikkeen 0102, ensimmäisen kappaleen, kohdissa 3, 4, 5 ja 6 kuvaillut eläimet ja myskihärkä (*Ovibos moschatus*).
Jakeilla ja biisoneilla on 14 paria kylkiluita, kun taas muilla nautaeläimillä (mukaan lukien puhvelit) on vain 13 paria kylkiluita.
- 0103 Elävät siat**
- 0103 91 90 muut**
Luonnonvaraisia sikaeläimiä ovat mm.:
1. villisika (*Sus scrofa*);
 2. pahkasika (*Phacochoerus aethiopicus*), pensselisika (*Potamochoerus porcus*) ja jättiläismetsäkarju;
 3. hirvisika (*Babyrousa babyrussa*);
 4. pekari (*Dicotyles tajacu*).

0103 92 90**muut**

Ks. alanimikkeen 0103 91 90 selittävät huomautukset.

0104**Elävät lampaat ja vuohet****0104 10 10****lampaat****0104 10 80**

Näihin alanimikkeisiin kuuluvat kesy lammas (*Ovis aries*), luonnonvaraiset lammaslajit kuten mufloni (*Ovis musimon*), paksusarvilammas (*Ovis canadensis*), uriaali (*Ovis orientalis*), argaali (*Ovis ammon*) sekä harjalammas (*Ammotragus lervia*), vaikka se on enemmän sukua vuohelle kuin lampaalle.

0104 20 10**vuohet****ja
0104 20 90**

Näihin alanimikkeisiin kuuluvat kesyt vuohet, vuorikauris (*Capra ibex*) ja besoaarivuohi eli villivuohi (*Capra aegagrus* eli *Capra hircus*).

Seuraavat eläimet eivät kuitenkaan kuulu näihin alanimikkeisiin vaan ne luokitellaan alanimikkeeseen 0106 19 90: myskihirvi (*Moschus moschiferus*), kääpiövesikauris (*Hyemoschus*) ja kääpiökauriit (*Tragulussuvun* lajit), jotka eivät kuulu vuohiin. Näihin alanimikkeisiin eivät myöskään kuulu eläimet, jotka tunnetaan nimellä "vuohiantiloopit" (tarit, gemssi jne.).

0105**Elävä siipikarja eli kanat, ankat, hanhet, kalkkunat ja helmikanat**

Tähän nimikkeeseen kuuluvat vain nimiketektissä mainitut elävät kesyt linnut (kanoihin luetaan myös kananpojat ja salvu-kukot eli kapuunit), joita kasvatetaan munien, lihan, höyhenten tai muun käyttötarkoituksen vuoksi, esim. järvi- tai puisto-alueita varten tai häkkilinnuiksi.

Villit linnut, esim. villit kalkkunat (*Meleagris gallopavo*), luokitellaan alanimikkeeseen 0106 39 90, vaikka niitä kasvatettaisiin ja teurastettaisiin kesyjen lintujen tavoin.

Kesyt kyyhkyt kuuluvat alanimikkeeseen 0106 39 10.

0106**Muut elävät eläimet****0106 19 10****kesyt kanit**

Tähän alanimikkeeseen kuuluvat vain kesyt kanilajit riippumatta niiden käyttötarkoituksesta, esim. kasvatus teuras- tai turkiseläimeksi (esim. angorakani).

0106 19 90**muut**

Tähän alanimikkeeseen kuuluvat kaikki elävät nisäkkäät, paitsi kesyt ja luonnonvaraiset hevoset, aasit, muulit ja muuliaasit (nimike 0101), nautaeläimet (nimike 0102), sikaeläimet (nimike 0103), lampaat ja vuohet (nimike 0104), kädelliset (alanimike 0106 11 00), valaat, delfiinit, pyöriäiset, manaatit ja merilehmät eli dugongit (alanimike 0106 12 00) ja kesyt kanit (alanimike 0106 19 10).

Tämän alanimikkeen nisäkkäitä ovat mm.:

1. villit kaniinit (*Oryctolagus cuniculus*) ja jänikset;
2. saksanhirvi, kuusipeura, metsäkauris, gemssi (*Rupicapra rupicapra*), hirvi ja amerikanhirvi (*Alces alces*), hirviantilooppi (*Taurotragus*), tarit, goraali, hanka-antilooppi ja varsinaiset antiloopit;
3. leijonat, tiikerit, karhut, sarvikuonot, virtahevot, norsut, kirahvit, okapit, kengurut, seeprat jne.;
4. kamelit, dromedaarit ja muut kamelien heimoon kuuluvat eläimet (laama, alpakka, guanako, vikunja);
5. oravat, ketut, minkit, murmelit, majavat, piisamit, saukot, marsut;
6. porot;
7. koirat ja kissat.

0106 20 00**matelijat (myös käärmeet ja kilpikonnat)**

Tähän alanimikkeeseen kuuluvat kaikki matelijat ja liskot, maa- ja vesikilpikonnat (sekä merivedessä että makeassa vedessä elävät).

0106 39 10**kyyhkyt**

Tähän alanimikkeeseen kuuluvat kaikki kyyhkyjen heimon linnut, sekä luonnonvaraiset että kesyt kyyhkyt; viimeksi mainitut luokitellaan tähän alanimikkeeseen niiden käyttötarkoituksesta riippumatta (esim. kyyhkysfarmien kyyhkyt, lemmikkikyyhkyt, kirjekyyhkyt).

Luonnonvaraisia kyyhkylajeja ovat mm. sepelkyyhky (*Columba palumbus*), uuttukyyhky (*Columba oenas*), kalliokyyhky (*Columba livia*), pensaskyyhkyt ja turturikyyhkyt (*Streptopelia turtur*, *Streptopelia risoria*).

Tietyt läheistä sukua olevat kanalintulajit kuten hartiahuivikyyhky (*Coloenas nicobaria*), ”columbar”, kruunukyyhkyt, ”gauga” ja arokyhkyt, eivät kuulu tähän alanimikkeeseen, vaan ne luokitellaan alanimikkeeseen 0106 39 90.

0106 39 90**muut**

Tähän alanimikkeeseen kuuluvat kaikki elävät linnut lukuun ottamatta kanoja (*Gallus domesticus*), ankoja, hanhia, kalkkunoita ja helmikanoja (nimike 0105), petolintuja (alanimike 0106 31 00), papukaijalintuja (psittaciformes) (alanimike 0106 32 00) sekä kesyjä ja luonnonvaraisia kyyhkyjä (alanimike 0106 39 10).

Tämän alanimikkeen lintuja ovat mm.:

1. merihanhi (*Anser anser*), sepelhanhi (*Branta bernicla*), ristosorsa (*Tadorna tadorna*), sinisorsa eli heinäSORSA (*Anas platyrhynchos*), harmaasorsa (*Anas strepera*), haapana (*Anas penelope*), jouhisorsa (*Anas acuta*), lapasorsa (*Anas clypeata*), heinätavi ja tavi (*Anas querquedula*, *Anas crecca*), mustalinnut ja pilkkasiivet sekä haahka;
2. joutsenet ja riikinkukot;
3. peltopyyt, fasaanit, viiriäiset, lehtokurppa, taivaanvuohi, villit kanalinnut, peltosirkku, mustarastaat ja muut rastaat, kiurut;
4. peipot, tiaiset, kanarialinnut, kolibrit jne.

0106 90 00**muut**

Tähän alanimikkeeseen kuuluvat:

1. kaikki muut elävät eläinlajit paitsi kalat, äyriäiset, nilviäiset ja muut vedessä elävät selkärangattomat (3 ryhmä) sekä mikro-organismiviljelmät (nimike 3002);
2. mehiläiset (myös kuljetuslaatikoissa tai -häkeissä tai pesissä);
3. silkkiäistoukat, perhoset, kovakuoriaiset ja muut hyönteiset;
4. sammakot.

2 RYHMÄ

LIHA JA MUUT SYÖTÄVÄT ELÄIMENOSAT

Yleisohjeita

1. Liha ja muut eläimenosat, jotka ovat ihmisravinnoksi soveltuvia, luokitellaan tähän ryhmään, vaikka niitä käytettäisiinkin lemmikkieläinten ruoan valmistukseen.
2. Tämän ryhmän nimikkeissä tarkoitetaan ilmaisuilla "liha" ja "muut eläimenosat" samaa kuin tämän ryhmän HS-selitysten yleisohjeissa.
3. Tämän ryhmän HS-selitysten yleisohjeissa on ohjeita siitä, missä eri muodoissa tämän ryhmän liha ja muut eläimenosat (tuoreina, jäädytettynä, jäädytettynä, suolattuina, suolavedessä, kuivattuina tai savustettuina) voivat olla. On huomattava, että syväjäädytetty liha ja osittain tai kokonaan sulatettu liha luokitellaan samalla tavoin kuin jäädytetty liha. Ilmaisulla "jäädytetty" ei tarkoiteta vain tuoreena jäädytettyä lihaa, vaan myös lihaa, jota on ensin hiukan kuivattu ja sen jälkeen jäädytetty, jos jäädyttäminen on välttämätöntä lihan varsinaisen säilymisen vuoksi.
4. Tämän ryhmän HS-selitysten yleisohjeissa annetaan ohjeita siitä, miten tämän ryhmän liha ja muut eläimenosat voidaan erottaa 16 ryhmään kuuluvista vastaavista tuotteista. Tähän ryhmään kuuluvat kuitenkin jauhetut tai hienoksi paloittelut mutta ei enempää valmistetut raa'at lihat ja muut eläimenosat, jotka on pakattu muoviin (myös makkaran muodossa) yksinomaan käsittelyn tai kuljetuksen helpottamiseksi.
5. Luullisia ja luuttomia paloja luokiteltaessa, luuksi ei katsota rustoja eikä jäniteitä.

Lisähuomautus 2 C

Seuraavissa kuvissa havainnollistetaan tämän ryhmän 2 lisähuomautuksen C kohdan tarkoittamat kaksi eri leikkaustapaa sekä ilmaisut "kaulapalat", "leukalihat" ja "leukalihat yhdessä kaulapalojen kanssa":

Kallon suuntainen suora viilto

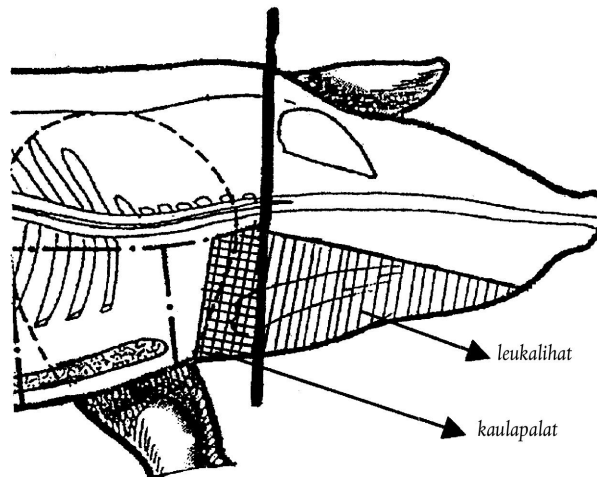

Kallon suuntainen viilto silmien tasolle ja sitten vinosti pään etuosaan asti

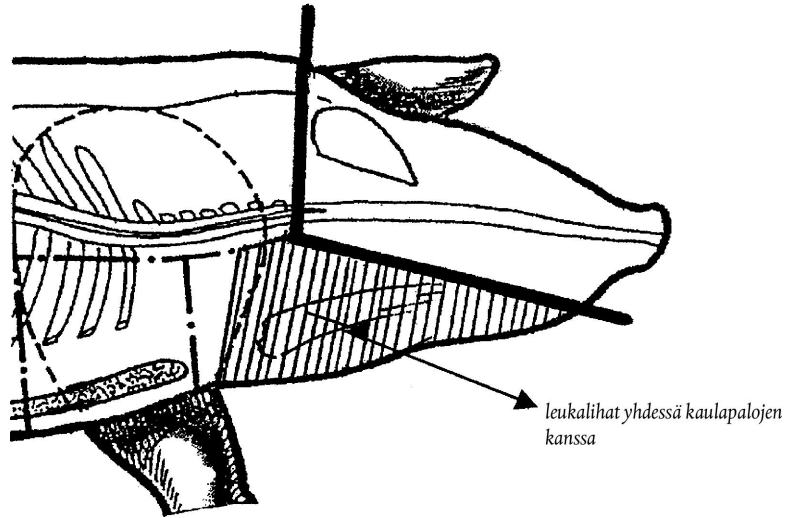

Lisähuomautus 6 a)

Suola ei ole mauste tämän alahuomautuksen tarkoittamassa merkityksessä.

Ks. myös tämän ryhmän 7 lisähuomautus.

0201

Naudanliha, tuore tai jäähdetty

Tähän nimikkeeseen kuuluu vain nimikkeen 0102 eläinten tuore tai jäähdetty liha.

Etuneljänneksen ja takaneljänneksen määrittelemiseksi sovelletaan seuraavaa:

- niska on halkaistu niskapala, jossa on lihakset ja seitsemän kaulanikaman puolikasta;
- lapa on etuneljänneksen pala, johon kuuluvat lapaluu, olkaluu, varttinäluu ja kyynärvarsi (*cubitus*) ympäröivine lihaksineen;
- fileesellä käsittää sisäfileen ("tenderloin") ja ulkofileen ("striploin"); paahtopaistissa ("rump") voi olla mukana kuveliha ("gooseskirt").

0201 10 00

ruhot ja puoliruhot

Ilmaisut "ruhot" ja "puoliruhot" määritellään tämän ryhmän 1 lisähuomautuksen A kohdan a ja b alakohdissa.

0201 20 20

saman ruhon neljännekset

Ilmaisu "saman ruhon neljännekset" määritellään tämän ryhmän 1 lisähuomautuksen A kohdan c alakohdassa.

0201 20 30

erottamattomat tai erotetut etuneljännekset

Ilmaisut "erottamattomat etuneljännekset" ja "erotetut etuneljännekset" määritellään tämän ryhmän 1 lisähuomautuksen A kohdan d ja e alakohdissa.

0201 20 50

erottamattomat tai erotetut takaneljännekset

Ilmaisut "erottamattomat takaneljännekset" ja "erotetut takaneljännekset" määritellään tämän ryhmän 1 lisähuomautuksen A kohdan f ja g alakohdissa.

- 0201 20 90** **muut**
- Tähän alanimikkeeseen kuuluvat esim. lapa, paistit ja fileeselkä (luulliset). Tähän alanimikkeeseen luokitellaan myös puoliruhojen etu- ja takaosat (luulliset), jotka eivät vastaa saman ruhon neljännesten, etuneljännesten tai takaneljännesten määritelmää.
- 0201 30 00** **luuton liha**
- Tähän alanimikkeeseen kuuluvat mm. kaikki nautaeläimistä peräisin olevat tuoreet tai jäädytetyt lihapalat, joista on poistettu kaikki luut, esim. luuton filee ja luuton kylki.
- 0202** **Naudanliha, jäädytetty**
- Tähän nimikkeeseen kuuluu vain nimikkeen 0102 eläinten jäädytetty liha.
- 0202 10 00** **ruhot ja puoliruhot**
- Ilmaiset "ruhot" ja "puoliruhot" määritellään tämän ryhmän 1 lisähuomautuksen A kohdan a ja b alakohdissa.
- 0202 20 10** **saman ruhon neljännekset**
- Ilmaisu "saman ruhon neljännekset" määritellään tämän ryhmän 1 lisähuomautuksen A kohdan c alakohdassa.
- 0202 20 30** **erottamattomat tai erotetut etuneljännekset**
- Ilmaiset "erottamattomat etuneljännekset" ja "erotetut etuneljännekset" määritellään tämän ryhmän 1 lisähuomautuksen A kohdan d ja e alakohdissa.
- 0202 20 50** **erottamattomat tai erotetut takaneljännekset**
- Ilmaiset "erottamattomat takaneljännekset" ja "erotetut takaneljännekset" määritellään tämän ryhmän 1 lisähuomautuksen A kohdan f ja g alakohdissa.
- 0202 20 90** **muut**
- Alanimikkeen 0201 20 90 selittävät huomautukset koskevat soveltuvin osin tätä alanimikettä.
- 0202 30 50** **leikatut palat, joita kutsutaan nimillä "etuneljänneksen selkäosa" (crop), "niska ja etuselkä sekä lapa" (chuck and blade) ja "rinta" (brisket)**
- Nämä ilmaiset määritellään tämän ryhmän 1 lisähuomautuksen A kohdan h alakohdassa.
- 0202 30 90** **muut**
- Tähän alanimikkeeseen kuuluvat kaikki nautaeläimistä peräisin olevat jäädytetyt lihanpalat, jotka ovat täysin luuttomia, lukuun ottamatta alanimikkeessä 0202 30 10 mainittuja jäädytettyjä kokonaisuuksia ja alanimikkeeseen 0202 30 50 kuuluvia jäädytettyjä paloja.
- 0203** **Sianliha, tuore, jäädytetty tai jäädytetty**
- Tähän nimikkeeseen kuuluu vain nimikkeen 0103 eläinten liha.
- Sianliha, jonka Australian toimivaltaiset viranomaiset ovat todistaneet olevan peräisin Australiassa villinä elävistä sioista, luokitellaan muuksi kuin kesystä siasta peräisin olevaksi lihaksi.
- 0203 11 10** **tuore tai jäädytetty**
- 0203 19 90** –
- Näihin alanimikkeisiin kuuluvat vain nimikkeen 0103 eläinten tuore tai jäädytetty liha.
- 0203 11 10** **kesyä sikaa**
- Ilmaisu "ruhot tai puoliruhot" määritellään tämän ryhmän 2 lisähuomautuksen A kohdan a alakohdassa.

- 0203 12 11 kinkku ja sen palat**
Ilmaisu "kinkku" määritellään tämän ryhmän 2 lisähuomautuksen A kohdan b alakohdassa.
Tähän alanimikkeeseen kuuluu mm. luullinen takapotka.
- 0203 12 19 lapa ja sen palat**
Ilmaisu "lapa" määritellään tämän ryhmän 2 lisähuomautuksen A kohdan d alakohdassa.
Tähän alanimikkeeseen kuuluvat mm. etuneljänneksen kylkiluut ("mini spare ribs" eli "riblets") ja luullinen etupotka.
- 0203 19 11 etuosa ja sen palat**
Ilmaisu "etuosa" määritellään tämän ryhmän 2 lisähuomautuksen A kohdan c alakohdassa.
Tähän alanimikkeeseen ei kuulu luullinen etupotka eikä etuneljänneksen kylkiluut ("mini spare ribs" eli "riblets") (alanimike 0203 12 19).
- 0203 19 13 selkä ja sen palat, luulliset**
Ilmaisu "selkä" määritellään tämän ryhmän 2 lisähuomautuksen A kohdan e alakohdassa.
Tähän alanimikkeeseen kuuluvat mm. fileeselän kylkiluut ("loin ribs").
- 0203 19 15 kylki ja kuve (lihaskudosta sisältävä silava) sekä niiden palat**
Ilmaisu "kylki ja kuve" ja "palat" määritellään tämän ryhmän 2 lisähuomautuksen A kohdan f alakohdassa ja tämän ryhmän 2 lisähuomautuksen B kohdassa.
Kyljen ja kupeen palat kuuluvat tähän alanimikkeeseen vain jos niissä on jäljellä kamara ja nahanalainen rasva.
Tähän alanimikkeeseen eivät kuulu levynä irrotetut kylki- ja rintaluut eli grilliluut ("spare ribs") ilman kamaraa tai nahanalaista rasvaa (alanimike 0203 19 59).
- 0203 19 59 muut**
Tähän alanimikkeeseen kuuluvat myös levynä irrotetut kylki- ja rintaluut eli grilliluut ("spare ribs") ilman kamaraa tai nahanalaista rasvaa.
- 0203 19 90 muuta**
Tähän alanimikkeeseen kuuluu vain alanimikkeen 0103 91 90 tai 0103 92 90 eläinten liha (erityisesti villisian liha), muut osat kuin ruhot, puoliruhot, kinkut ja niiden palat ja lavat sekä niiden palat.
- 0203 21 10 jähdytetty**
0203 29 90
Alanimikkeiden 0203 11 10–0203 19 90 ja niiden alajaotteluiden selittävät huomautukset koskevat soveltuvin osin näitä alanimikkeitä.
- 0204 Lampaan- ja voohenliha, tuore, jähdytetty tai jäädytetty**
Tähän nimikkeeseen kuuluu vain nimikkeen 0104 kesyjen ja villien eläinten tuore, jähdytetty tai jäädytetty liha, erityisesti lampaanliha (kesyjen lampaiden ja villilampaiden liha) sekä kauriinliha.
- 0204 10 00 karitsanruhot ja puoliruhot, tuoreet tai jähdytetyt**
Ilmaisu "ruhot" ja "puoliruhot" määritellään tämän ryhmän 3 lisähuomautuksen A kohdan a ja b alakohdissa.
Karitsanliha määritellään alanimikkeiden 0204 10 ja 0204 30 HS-alanimikeselityksissä.
- 0204 21 00 ruhot ja puoliruhot**
Ilmaisu "ruhot" ja "puoliruhot" määritellään tämän ryhmän 3 lisähuomautuksen A kohdan a ja b alakohdissa.
- 0204 22 10 lyhyet etuneljännekset**
Ilmaisu "lyhyet etuneljännekset" määritellään tämän ryhmän 3 lisähuomautuksen A kohdan c ja d alakohdissa.

- 0204 22 30** **kyljysrivi ja/tai satula**
Ilmaisu "kyljysrivi ja/tai satula" määritellään tämän ryhmän 3 lisähuomautuksen A kohdan e ja f alakohdissa.
- 0204 22 50** **paistit**
Ilmaisu "paistit" määritelty tämän ryhmän 3 lisähuomautuksen A kohdan g ja h alakohdissa.
- 0204 30 00** **karitsanruhot ja puoliruhot, jäädytetyt**
Alanimikkeen 0204 10 00 selittävät huomautukset koskevat soveltuvin osin tätä alanimikettä.
- 0204 41 00** **muu lampaanliha, jäädytetty**
–
0204 43 90 Alanimikkeiden 0204 21 00, 0204 22 10, 0204 22 30 ja 0204 22 50 selittävät huomautukset koskevat soveltuvin osin alanimikettä 0204 41 00, 0204 42 10, 0204 42 30 ja 0204 42 50, tässä järjestyksessä.
- 0204 50 11** **vuohenliha**
–
0204 50 79 Ilmaisu "ruhot" ja "puoliruhot" (alanimikkeet 0204 50 11 ja 0204 50 51), "lyhyet etuneljännekset" (alanimikkeet 0204 50 13 ja 0204 50 53), "kyljysrivi ja/tai satula" (alanimikkeet 0204 50 15 ja 0204 50 55) ja "paistit" (alanimikkeet 0204 50 19 ja 0204 50 59) määritellään tämän ryhmän 3 lisähuomautuksen A kohdan a ja b, c ja d, e ja f, g ja h alakohdissa, tässä järjestyksessä.
- 0206** **Naudan, sian, lampaan, vuohen, hevosen, aasin, muulin ja muuliaasin muut syötävät osat, tuoreet, jäädytetyt tai jäädytetyt**
Tähän nimikkeeseen kuuluvat nimikkeiden 0101–0104 eläinten muut syötävät osat. Farmaseuttisten tuotteiden valmistukseen tarkoitettut muut eläimenosat luokitellaan tämän nimikkeen alanimikkeisiin vain, jos ne täyttävät toimivaltaisten viranomaisten asettamat vaatimukset.
Ks. HS-selitykset, nimike 0206.
- 0206 10 10** **nautaa, tuoreet tai jäädytetyt**
–
0206 10 98 Näihin alanimikkeisiin kuuluvat vain nimikkeen 0102 eläinten muut syötävät osat, tuoreet tai jäädytetyt.
- 0206 10 95** **pallealiha ja kuveliha**
Pallealiha ja kuveliha ovat pallean lihasosia.
- 0206 21 00** **nautaa, jäädytetyt**
–
0206 29 99 Näihin alanimikkeisiin kuuluvat vain nimikkeen 0102 eläinten muut syötävät osat, jäädytetyt.
- 0206 30 00** **sikaa, tuoreet tai jäädytetyt**
Tähän alanimikkeeseen kuuluvat vain nimikkeen 0103 eläinten muut syötävät osat, tuoreet tai jäädytetyt.
Alanimikkeen 0206 49 00 selittävät huomautukset, ensimmäinen kappale, koskevat soveltuvin osin tätä alanimikettä.
Tähän alanimikkeeseen kuuluvat myös raajat, saporot, maksa, munuaiset, sydämet, kielet, keuhkot, syötävä kamara, aivot ja vatsapaidat.
- 0206 41 00** **sikaa, jäädytetyt**
ja
0206 49 00 Näihin alanimikkeisiin kuuluvat vain nimikkeen 0103 eläinten muut jäädytetyt syötävät osat.
- 0206 49 00** **muuta**
Tähän alanimikkeeseen kuuluvat mm. päät ja pään puolikkaat, myös ilman aivoja, posket tai kielet sekä pään osat (tämän ryhmän 2 lisähuomautuksen C kohta). Ilmaisu "pään osat" määritellään edellä mainitun 2 lisähuomautuksen C kohdan kolmannessa kappaleessa.
Tähän alanimikkeeseen kuuluvat myös raajat, saporot, munuaiset, sydämet, kielet, keuhkot, syötävä kamara, aivot ja vatsapaidat.
Tähän alanimikkeeseen luokitellaan mm. villisian muut syötävät osat.

- 0206 80 91** **hevosta, aasia, muulia tai muuliaasia**
Tähän alanimikkeeseen kuuluvat vain nimikkeen 0101 eläinten muut syötävät osat, tuoreet tai jäädytetyt.
- 0206 80 99** **lammasta tai vuohta**
Tähän alanimikkeeseen kuuluvat vain nimikkeen 0104 eläinten muut syötävät osat, tuoreet tai jäädytetyt.
- 0206 90 91** **hevosta, aasia, muulia tai muuliaasia**
Tähän alanimikkeeseen kuuluvat vain nimikkeen 0101 eläinten muut syötävät osat, jäädytetyt.
- 0206 90 99** **lammasta tai vuohta**
Tähän alanimikkeeseen kuuluvat vain nimikkeen 0104 eläinten muut syötävät osat, jäädytetyt.
- 0207** **Nimikkeen 0105 siipikarjan liha ja muut syötävät osat, tuoreet, jäädytetyt tai jäädytetyt**
- 0207 11 10** **kynittynä ja suolistettuna, päineen ja koipineen (ns. 83-prosenttista kanaa)**
Tähän alanimikkeeseen kuuluvat mm. kynityt kanat, joilla on pää ja koivet ja joista on poistettu suolet, mutta joissa on jäljellä muut sisälmykset (erityisesti keuhkot, maksa, kivipiira, sydän ja munasarjat).
- 0207 11 30** **kynittynä ja puhdistettuna, ilman päätä ja koipia, mutta kaulan, sydämen, maksan ja kivipiiran kanssa (ns. 70-prosenttista kanaa)**
Tähän alanimikkeeseen kuuluvat mm. paistovalmiit kanat, jotka ovat kynittyjä kanoja ilman päätä ja koipia mutta kaulan kanssa ja jotka ovat täysin puhdistettuja, mutta joiden sisälle on asetettu takaisin sydän, maksa ja kivipiira.
- 0207 11 90** **kynittynä ja puhdistettuna, ilman päätä ja koipia ja ilman kaulaa, sydäntä, maksaa ja kivipiiraa (ns. 65-prosenttista kanaa), tai muussa muodossa**
Tähän alanimikkeeseen kuuluvat mm. paistovalmiit kanat, jotka ovat kynittyjä ja täysin puhdistettuja kanoja ilman päätä ja koipia. Tähän alanimikkeeseen kuuluvat myös kanat, jotka ovat jossain muussa muodossa kuin alanimikkeissä 0207 11 10 ja 0207 11 30 mainitut, esim. kynimättömät ja suolistamattomat kanat päineen ja koipineen.
- 0207 12 10** **paloittelematon, jäädytetty**
ja
0207 12 90 Alanimikkeiden 0207 11 30 ja 0207 11 90 selitykset koskevat soveltuvin osin näitä alanimikkeitä.
- 0207 13 10** **luuttomat**
Tähän alanimikkeeseen kuuluu luuton kananliha, riippumatta siitä mistä osasta eläintä liha on peräisin.
- 0207 13 20** **puolikkaat ja neljännekset**
Ilmaisu "puolikkaat" määritellään tämän ryhmän 4 lisähuomautuksen a ja b alakohdissa.
Ilmaisu "neljännekset" määritellään tämän ryhmän 4 lisähuomautuksen a ja c alakohdissa. Tähän alanimikkeeseen kuuluvat takaneljännekset, jotka muodostuvat koivesta (koipiluut ja pohjeluut), koipi-reisipaloista (reidet), selän ja pyrstön takaosasta sekä etuneljännekset, jotka muodostuvat pääasiallisesti rinnan puolikkaasta ja siihen kuuluvasta siivestä.
- 0207 13 30** **kokonaiset siivet, myös ilman siivenkärkiä**
Ilmaisu "kokonaiset siivet, myös ilman siivenkärkiä" määritellään tämän ryhmän 4 lisähuomautuksen a ja d alakohdissa.

0207 13 40

selkä, kaula, selkä ja kaula yhdessä, pyrstöt ja siivenkärjet

Ilmaisu ”selkä, kaula, selkä ja kaula yhdessä, pyrstöt ja siivenkärjet” määritellään tämän ryhmän 4 lisähuomautuksen a alakohdassa.

Tähän alanimikkeeseen kuuluvat mm. palat, joissa selkä ja kaula ovat yhdessä, ja jotka muodostuvat kaulaosasta, selkäosasta ja mahdollisesti pyrstöosasta; selkä; kaula; pyrstö; siivenkärjet.

0207 13 50

rinta ja sen palat

Ilmaisu ”rinta” määritellään tämän ryhmän 4 lisähuomautuksen a ja e alakohdissa.

0207 13 60

koipi-reisipalat ja niiden palat

Ilmaisu ”koipi-reisipalat” määritellään tämän ryhmän 4 lisähuomautuksen a ja f alakohdissa.

Koipi-reisipalat on erotettava selästä niveliä rajoittavien kahden viivan välistä seuraavan kuvan mukaisesti:

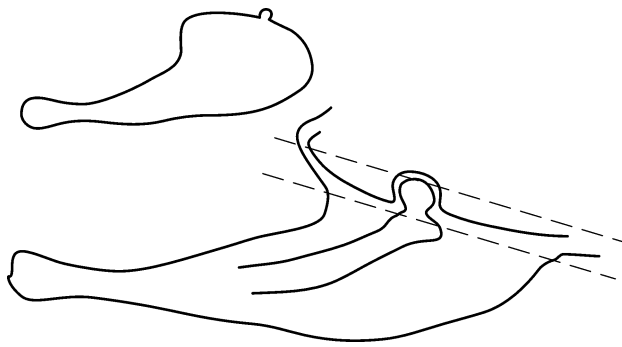

0207 13 91

maksa

Ks. HS-selitykset, nimike 0207, viimeinen kappale.

0207 13 99

muut

Tähän alanimikkeeseen kuuluvat muut syötävät eläimenosat, erityisesti sydämet ja heltat, mutta ei maksa.

Tähän alanimikkeeseen kuuluvat myös kanan varpaat.

0207 14 10

paloiteltu liha ja muut eläimenosat, jäädytetyt

0207 14 99

Alanimikkeiden 0207 13 10–0207 13 99 selittävät huomautukset koskevat soveltuvin osin näitä alanimikkeitä.

0207 24 10

kynittynä ja puhdistettuna, ilman päätä ja koipia, mutta kaulan, sydämen, maksan ja kivipiiran kanssa (ns. 80-prosenttista kalkkunaa)

Tähän alanimikkeeseen kuuluvat mm. kynityt kalkkunat, jotka ovat ilman päätä ja jalkoja, mutta kaulan kanssa ja jotka ovat täysin puhdistettuja, mutta joiden sisälle on asetettu takaisin sydän, maksa ja kivipiira.

0207 24 90

kynittynä ja puhdistettuna, ilman päätä ja koipia ja ilman kaulaa, sydäntä, maksaa ja kivipiiraa (ns. 73-prosenttista kalkkunaa), tai muussa muodossa

Tähän alanimikkeeseen kuuluvat mm. kynityt ja täysin puhdistetut, paistovalmiit kalkkunat, jotka ovat ilman päätä, kaulaa ja koipia. Tähän alanimikkeeseen kuuluvat myös kalkkunat, jotka ovat jossain muussa muodossa kuin alanimikkeissä 0207 24 10 ja 0207 24 90 mainitut.

0207 25 10

paloittelematon, jäädytettyja
0207 25 90

Alanimikkeiden 0207 24 10 ja 0207 24 90 selittävät huomautukset koskevat soveltuvin osin näitä alanimikkeitä.

0207 26 10

luuttomat

Alanimikkeen 0207 13 10 selittävät huomautukset koskevat soveltuvin osin tätä alanimikettä.

- 0207 26 20 puolikkaat ja neljännekset**
Alanimikkeen 0207 13 20 selittävät huomautukset koskevat soveltuvin osin tätä alanimikettä.
- 0207 26 30 kokonaiset siivet, myös ilman siivenkärkeä**
Ilmaisu ”kokonaiset siivet, myös ilman siivenkärkeä” määritellään tämän ryhmän 4 lisähuomautuksen a ja d alakohdissa.
- 0207 26 40 selkä, kaula, selkä ja kaula yhdessä, pyrstöt ja siivenkärjet**
Alanimikkeen 0207 13 40 selittävät huomautukset koskevat soveltuvin osin tätä alanimikettä.
- 0207 26 50 rinta ja sen palat**
Ilmaisu ”rinta” määritellään tämän ryhmän 4 lisähuomautuksen a ja e alakohdissa.
- 0207 26 60 koivet ja niiden palat**
Ilmaisu ”koivet” määritellään tämän ryhmän 4 lisähuomautuksen a ja g alakohdissa.
Koipi (josta käytetään usein kaupanimitystä ”drumstick”) on erotettava reidestä niveliä rajoittavien kahden viivan välistä seuraavan kuvan mukaisesti:

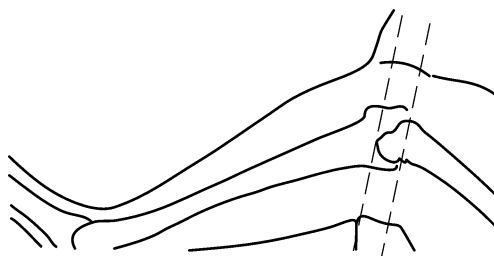

- 0207 26 70 muut**
Tähän alanimikkeeseen kuuluu mm. tämän ryhmän 4 lisähuomautuksen a ja h alakohdissa kuvaillut palat.
Reidet (joista käytetään usein kaupanimitystä ”thigh”) tai koipi-reisipalat (joista käytetään usein kaupanimitystä ”whole leg”) on erotettava selästä niveliä rajoittavien kahden viivan välistä alanimikkeen 0207 13 60 selittävissä huomautuksissa olevan kuvan mukaisesti.
Reidet on erotettava koivesta niveliä rajoittavien kahden viivan välistä alanimikkeen 0207 26 60 selityksessä olevan kuvan mukaisesti.
- 0207 26 91 maksa**
Ks. HS-selitykset, nimike 0207, viimeinen kappale.
- 0207 26 99 muut**
Alanimikkeen 0207 13 99 selittävät huomautukset koskevat soveltuvin osin tätä alanimikettä.
- 0207 27 10 paloitettu liha ja muut eläimenosat, jäädytetyt**
Alanimikkeiden 0207 26 10–0207 26 99 selittävät huomautukset koskevat soveltuvin osin näitä alanimikkeitä.
- 0207 32 15 kynittynä ja puhdistettuna, ilman päätä ja koipia, mutta kaulan, sydämen, maksan ja kivipiiran kanssa (ns. 70-prosenttista ankkaa)**
Tähän alanimikkeeseen kuuluvat mm. kynityt ankat, jotka ovat ilman päätä ja koipia mutta kaulan kanssa ja jotka ovat täysin puhdistettuja, mutta joiden sisälle on asetettu takaisin sydän, maksa ja kivipiira.
- 0207 32 19 kynittynä ja puhdistettuna, ilman päätä ja koipia ja ilman kaulaa, sydäntä, maksaa ja kivipiiraa (ns. 63-prosenttista ankkaa), tai muussa muodossa**
Tähän alanimikkeeseen kuuluvat mm. kynityt ja täysin puhdistetut, paistovalmiit ankat ilman päätä, kaulaa ja koipia. Tähän alanimikkeeseen kuuluvat myös ankat, jotka ovat jossain muussa muodossa kuin alanimikkeissä 0207 32 11, 0207 32 15 ja 0207 32 19 mainitut.

- 0207 32 59** **kynittynä ja puhdistettuna, ilman päätä ja koipia, sydämen ja kivipiiran kanssa tai ilman (ns. 75-prosenttista hanhea), tai muussa muodossa**
Tähän alanimikkeeseen kuuluvat mm. kynityt hanhet, jotka ovat ilman päätä ja koipia ja jotka ovat täysin puhdistettuja, mutta joiden sisälle on asetettu takaisin sydän ja kivipiira sekä kynityt ja täysin puhdistetut, paistovalmiit hanhet ilman päätä ja koipia. Tähän alanimikkeeseen kuuluvat myös hanhet, jotka ovat jossain muussa muodossa kuin alanimikkeissä 0207 32 51 ja 0207 32 59 mainitut, esim. teurastetut hanhet, jotka ovat kynittyjä ja joista on veret laskettu, mutta jotka ovat puhdistamattomia ja ilman päätä tai koipia.
- 0207 33 11** **kynittynä ja puhdistettuna, ilman päätä ja koipia, mutta kaulan, sydämen, maksan ja kivipiiran kanssa (ns. 70-prosenttista ankkaa)**
Alanimikkeen 0207 32 15 selittävät huomautukset koskevat soveltuvin osin tätä alanimikettä.
- 0207 33 19** **kynittynä ja puhdistettuna, ilman päätä ja koipia ja ilman kaulaa, sydäntä, maksaa ja kivipiiraa (ns. 63-prosenttista ankkaa), tai muussa muodossa**
Alanimikkeen 0207 32 19 selittävät huomautukset koskevat soveltuvin osin tätä alanimikettä.
- 0207 33 59** **kynittynä ja puhdistettuna, ilman päätä ja koipia, sydämen ja kivipiiran kanssa tai ilman (ns. 75-prosenttista hanhea), tai muussa muodossa**
Alanimikkeen 0207 32 59 selittävät huomautukset koskevat soveltuvin osin tätä alanimikettä.
- 0207 34 10** **rasvainen maksa ("foie gras"), tuore tai jäähdytetty**
ja
0207 34 90 Ks. HS-selitykset, nimikkeen 0207 viimeinen kappale.
- 0207 35 11** **luuttomat**
ja
0207 35 15 Alanimikkeen 0207 13 10 selittävät huomautukset koskevat soveltuvin osin näitä alanimikkeitä.
- 0207 35 21** **puolikkaat ja neljännekset**
–
0207 35 25 Alanimikkeen 0207 13 20 selittävät huomautukset koskevat soveltuvin osin näitä alanimikkeitä
- 0207 35 31** **kokonaiset siivet, myös ilman siivenkärkiä**
Ilmaisu "kokonaiset siivet, myös ilman siivenkärkiä" määritellään tämän ryhmän 4 lisähuomautuksen a ja d alakohdissa.
- 0207 35 41** **selkä, kaula, selkä ja kaula yhdessä, pyrstöt ja siivenkärjet**
Alanimikkeen 0207 13 40 selittävät huomautukset koskevat soveltuvin osin tätä alanimikettä
- 0207 35 51** **rinta ja sen palat**
ja
0207 35 53 Ilmaisu "rinta" määritellään tämän ryhmän 4 lisähuomautuksen a ja e alakohdissa.
- 0207 35 61** **koipi-reisipalat ja niiden palat**
ja
0207 35 63 Ilmaisu "koipi-reisipalat" määritellään tämän ryhmän 4 lisähuomautuksen a ja f alakohdissa.
- 0207 35 71** **puhdistettua hanhea tai ankkaa**
Ilmaisu "puhdistettua hanhea tai ankkaa" määritellään tämän ryhmän 4 lisähuomautuksen ij alakohdassa.
- 0207 35 91** **maksa, muu kuin rasvainen maksa ("foie gras")**
Ks. HS-selitykset, nimike 0207, viimeinen kappale.
- 0207 35 99** **muut**
Alanimikkeen 0207 13 99 selittävät huomautukset koskevat soveltuvin osin tätä alanimikettä.
- 0207 36 11** **luuttomat**
ja
0207 36 15 Alanimikkeen 0207 13 10 selittävät huomautukset koskevat soveltuvin osin näitä alanimikkeitä.

- 0207 36 21** **luulliset**
–
0207 36 79 Alanimikkeiden 0207 13 20–0207 13 60 ja 0207 35 71 selittävät huomautukset koskevat soveltuvin osin näitä alanimikkeitä.
- 0207 36 81** **maksa**
–
0207 36 89 Ks. HS-selitykset, nimike 0207, viimeinen kappale.
- 0207 36 90** **muut**
Alanimikkeeseen 0207 13 99 selittävät huomautukset koskevat soveltuvin osin tätä alanimikettä.
- 0208** **Muu liha ja muut syötävät eläimenosat, tuoreet, jäähdetyt tai jäädytetyt**
Tähän nimikkeeseen kuuluu vain nimikkeeseen 0106 eläinten liha ja muut syötävät osat, tuoreet, jäähdetyt tai jäädytetyt.
- 0208 10 10** **kesyä kania**
Tähän alanimikkeeseen kuuluvat alanimikkeeseen 0106 19 10 eläinten liha ja muut syötävät osat.
- 0208 90 10** **kesyä kyyhkyä**
Tähän alanimikkeeseen kuuluvat kesyjen kyyhkyjen liha ja muut syötävät osat (kyyhkysfarmin linnut, lemmikkikyyhkyt, kirjekyyhkyt). Alanimikkeeseen 0106 39 10 selittävissä huomautuksissa kuvailtujen villien kyyhkyjen liha ja muut syötävät osat eivät siis kuulu tähän alanimikkeeseen, vaan ne luokitellaan alanimikkeeseen 0208 90 30.
- 0208 90 30** **riistaa, muuta kuin kania tai jänistä**
Tähän alanimikkeeseen kuuluvat mm. seuraavien eläinten liha ja muut syötävät osat:
1. riistanisäkkäät: kuusipeura, metsäkauris, gemssi (*Rupicapra rupicapra*), hirvet, tarit, antiloopit, gasellit, karhut ja kengurut;
 2. riistalinnut: villit kyyhkyset, villihanhet, villit ankkalinnut, peltopyyt, fasaanit, lehtokurpat, taivaanvuohi, villit kanalinnut, peltosirkku ja strutsit.
- Yleisesti riistaeläiminä metsästettyjen eläinten (fasaanit, kuusipeura, strutsit jne.) liha ja muut syötävät osat luokitellaan tähän alanimikkeeseen myös siinä tapauksessa, että ne on kasvatettu vankeudessa.
- Poron liha ja muut syötävät osat eivät kuulu tähän alanimikkeeseen (alanim. 0208 90 60). Eräiden poroeläinten (esim. karibu) liha ja muut syötävät osat luokitellaan kuitenkin tähän alanimikkeeseen, jos voidaan esittää todisteet siitä, että ko. liha ja muut syötävät osat ovat peräisin luonnonvaraisina eläneistä eläimistä, jotka on pyydystetty metsästämisellä.
- Tähän alanimikkeeseen eivät kuulu villien kaniin (*Oryctolagus cuniculus*) ja jänisten liha ja muut syötävät osat, vaan ne luokitellaan alanimikkeeseen 0208 10 90.
- 0208 90 60** **poroa**
Ks. alanimikkeeseen 0208 90 30 selittävät huomautukset, kolmas kappale.
- 0209 00** **Siansilava vailla lihaskudosta, sianrasva sekä siipikarjanrasva, sulattamattomat tai muutoin erottamat-
tomat, tuoreet, jäähdetyt, jäädytetyt, suolatut, suolavedessä, kuivatut tai savustetut**
- 0209 00 11** **siansilava**
ja
0209 00 19 Ilmaisu ”siansilava” määrittellään tämän ryhmän 2 lisähuomautuksen D kohdassa.
- 0209 00 30** **sianrasva**
Ks. HS-selitykset, nimikkeeseen 0209 toinen kappale.
- 0209 00 90** **siipikarjanrasva**
Ks. HS-selitykset, nimikkeeseen 0209 kolmas kappale.

- 0210** **Liha ja muut syötävät eläimenosat, suolatut, suolavedessä, kuivatut tai savustetut; lihasta tai muista eläimenosista valmistettu syötävä jauho ja jauhe**
Tähän nimikkeeseen kuuluvat nimikkeiden 0101–0106 kaikkien eläinten liha ja muut syötävät osat (suolatut, suolavedessä, kuivatut tai savustetut), lukuun ottamatta nimikkeen 0209 00 siansilavaa ja muuta rasvaa.
Ilmaisujen ”kuivatut tai savustetut” ja ”suolatut, suolavedessä” kohdalla katso tämän ryhmän 2 lisähuomautuksen E kohta ja 7 lisähuomautus.
- 0210 11 11** **kinkku, lapa ja niiden palat, luulliset**
–
0210 11 90 Ilmaisu ”luullinen” määritellään Harmonoidun järjestelmän alanimikettä 0210 11 koskeissa selityksissä.
- 0210 11 11** **kesyä sikaa**
–
0210 11 39 Ilmaisu ”kinkku” ja ”lapa” määritellään tämän ryhmän 2 lisähuomautuksen A kohdan b ja d alakohdissa.
- 0210 11 11** **suolattu tai suolavedessä**
ja
0210 11 19 Näihin alanimikkeisiin kuuluvat vain kesyn sian kinkku, lapa ja niiden palat (luulliset), joiden säilyvyyttä on parannettu joko kuivausuolauksella tai suolaliuoksella. Niitä on kuitenkin voitu edelleen hiukan kuivata tai savustaa, mutta ei siinä määrin että ne luokiteltaisiin alanimikkeisiin 0210 11 31 ja 0210 11 39 kuivattuina tai savustettuina (kuten määritellään tämän ryhmän 2 lisähuomautuksen E kohdassa).
- 0210 11 31** **kuivattu tai savustettu**
ja
0210 11 39 Näihin alanimikkeisiin kuuluvat kesyn sian kinkku, lapa ja niiden palat (luulliset), jotka on säilytetty kuivaus- tai savustusmenetelmällä, myös silloin kun ko. säilöntämenetelmiä edeltää suolaus tai upottaminen suolaliuokseen. Tämä koskee erityisesti kinkkuja, jotka on suolattu ennen osittaista kuivausta, joko ulkoilmassa (Parmankinkku ja Bayonne-tyyppiset kinkut) tai savustamalla (Ardenne-tyyppiset kinkut).
Kinkku, lapa ja niiden palat, jotka on osittain kuivattu, mutta jotka edelleen säilyvyyden takaamiseksi jäädytetään tai syväjäädytetään, kuuluvat alanimikkeeseen 0203 22 11 tai 0203 22 19.
- 0210 12 11** **kesyä sikaa**
ja
0210 12 19 Ilmaisu ”kylki ja vatsa” ja ”palat” määritellään tämän ryhmän 2 lisähuomautuksen A kohdan f alakohdassa ja tämän ryhmän 2 lisähuomautuksen B kohdassa.
- 0210 12 11** **suolattu tai suolavedessä**
Alanimikkeiden 0210 11 11 ja 0210 11 19 selittävät huomautukset koskevat soveltuvin osin tätä alanimikettä.
- 0210 12 19** **kuivattu tai savustettu**
Alanimikkeiden 0210 11 31 ja 0210 11 39 selittävät huomautukset koskevat soveltuvin osin tätä alanimikettä.
- 0210 19 10** **pekonipuolikas ja kinkuton pekonipuolikas**
Ilmaisu ”pekonipuolikas” ja ”kinkuton pekonipuolikas” määritellään tämän ryhmän 2 lisähuomautuksen A kohdan g ja h alakohdissa.
- 0210 19 20** **etuosaton pekonipuolikas ja keskiosa**
Ilmaisu ”etuosaton pekonipuolikas” ja ”keskiosa” määritellään tämän ryhmän 2 lisähuomautuksen A kohdan ij ja k alakohdissa.
- 0210 19 30** **etuosa ja sen palat**
Ilmaisu ”etuosa” määritellään tämän ryhmän 2 lisähuomautuksen A kohdan c alakohdassa.
- 0210 19 40** **selkä ja sen palat**
Ilmaisu ”selkä” määritellään tämän ryhmän 2 lisähuomautuksen A kohdan e alakohdassa.
- 0210 19 60** **etuosa ja sen palat**
Ilmaisu ”etuosa” määritellään tämän ryhmän 2 lisähuomautuksen A kohdan c alakohdassa.

- 0210 20 10**
ja
0210 20 90 **naudanliha**
Näihin alanimikkeisiin kuuluu vain nimikkeen 0102 eläinten suolattu, suolavedessä oleva, kuivattu tai savustettu liha; nau-
taeläinten muut syötävät osat luokitellaan alanimikkeeseen 0210 99 51 tai 0210 99 59.
- 0210 99 10** **hevosenliha, suolattu, suolavedessä tai kuivattu**
Tähän alanimikkeeseen kuuluu vain alanimikkeiden 0101 10 10, 0101 90 11 ja 0101 90 19 eläinten suolattu, suolavedessä
oleva tai kuivattu liha. Savustettu hevosenliha luokitellaan alanimikkeeseen 0210 99 39. Hevosen muut syötävät osat kuu-
luvat alanimikkeeseen 0210 99 80.
- 0210 99 21**
ja
0210 99 29 **lampaan- ja vuohenliha**
Näihin alanimikkeisiin kuuluu nimikkeen 0104 eläinten suolattu, suolavedessä oleva, kuivattu tai savustettu liha. Näiden eläin-
ten muut syötävät osat luokitellaan alanimikkeeseen 0210 99 60.
- 0210 99 31** **poronliha**
Ks. alanimikkeeseen 0208 90 30 selittävät huomautukset, kolmas kappale.
- 0210 99 49** **muut**
Tähän alanimikkeeseen kuuluvat mm. kesyn sian päät tai päänpuolikkaat, myös aivoineen, poskineen tai kielineen sekä nii-
den osien kanssa tai ilman (ks. tämän ryhmän 2 lisähuomautuksen C kohta). Pään osat määritellään edellä mainitun lisähuo-
mautuksen kolmannessa kappaleessa.
Muiden syötävien osien määrittelystä, ks. HS-selitykset, nimike 0206.
- 0210 99 90** **lihasta tai muista eläimenosista valmistettu syötävä jauho ja jauhe**
Tähän alanimikkeeseen kuuluvat myös näistä jauhoista ja jauheista valmistetut pelletit.

3 RYHMÄ

KALAT SEKÄ ÄYRIÄISET, NILVIÄISET JA MUUT VEDESSÄ ELÄVÄT SELKÄRANGATTOMAT

Yleisohjeita

1. Kalat sekä äyriäiset, nilviäiset ja muut vedessä elävät selkärangattomat, jotka on syväjäädytetty, luokitellaan samalla tavoin kuin jäädytetyt kalat sekä äyriäiset, nilviäiset ja muut selkärangattomat.
2. Tavarankuokitteluun ei vaikuta pelkkä kiehauttaminen (esikeittäminen), joka on vain kevyt lämpökäsittely, johon ei sisälly varsinaista keittämistä. Tätä menetelmää käytetään usein ennen jäädyttämistä erityisesti tonnikalaa sekä äyriäisten ja nilviäisten lihaa käsiteltäessä.
3. Seuraavat tavarat eivät kuulu 3 ryhmään:
 - a) kuivatut ja suolattut kalanrakot, myös ihmisravinnoksi soveltuvat (alanimike 0511 91 10);
 - b) kevyesti suolattu kala, joka on kuivattu, savustettu tai kasvisöljyssä väliaikaisen säilyvyyden takaamiseksi eli ns. puolisäilykkeet (nimike 1604);
 - c) pelkästään öljyyn tai etikkaliemeen säilötty kala, myös enemmän valmistetut (nimike 1604);
 - d) nilviäiset, joita on lämpökäsittely riittävästi niin, että niiden valkuaisaineet ovat koaguloituneet (nimike 1605).

0301

Elävät kalat

0301 10 10

akvaariokalat

ja
0301 10 90

Ks. alanimikkeen 0301 10 HS-alanimikeselitykset.

0301 10 10

makean veden kalat

Tähän alanimikkeeseen kuuluvat mm.:

1. lyhtytetra (*Hemigrammus ocellifer*);
2. kultakala (*Carassius auratus*) ja "golden carp" (kultakalan "kullanväriset" muunnokset);
3. mollit, joita ovat mm. leveävämölli (*Mollienisia latipinna*) ja purjemölli (*Mollienisia velifera*), vihreä miekkapyrstö sekä sen punaiset ja albiinot muunnokset (*Xiphophorus helleri*), punaiset, keltaiset, mustat ja valkoiset platyt (*Platypoecilus maculatus*) sekä platyn ja miekkapyrstön risteytykset (*Xiphophorus* ja *Okattoieucukys*) eli musta miekkapyrstö ja berliiniläisristeytykset;
4. taistelukala (*Betta splendens*), isoparatiisikala (*Macropodus opercularis* tai *viridi-auratus*), sinirihmakala (*Trichogaster trichopterus*), kääpiörihmakala (*Colisa lalia*) ja juovarihmakala (*Colisa fasciata*);
5. lehtikalat (*Pterophyllum scalare* ja *eimckei*).

0301 10 90

suolaisen veden kalat

Tähän alanimikkeeseen kuuluvat mm.:

1. *Chaetodontidae*-heimon perhokalot;
2. *Labridae*-heimon huulikalat;
3. *Scaridae*-heimon papukajakalat (esim. papukajakala, "false parrot fish" ja *Scarichthys*-suvun lajit).

- 0302 Tuore tai jäähdytetty kala, ei kuitenkaan kalafileet eikä muu nimikkeen 0304 kalanliha**
- 0302 11 10** taimenet (*Salmo trutta*, *Oncorhynchus gilae*), kirjolohi (*Oncorhynchus mykiss*), punakurkkulohi (*Oncorhynchus clarki*),
– kulturalohi (*Oncorhynchus aguabonita*), *Oncorhynchus apache* ja *Oncorhynchus chrysogaster*
0302 11 80
- Näihin alanimikkeisiin kuuluvat:
1. meritaimen (*Salmo trutta m. trutta*);
 2. purotaimen eli tammukka (*Salmo trutta m. fario*);
 3. järvitaimen (*Salmo trutta m. lacustris*);
 4. kirjolohi (*Oncorhynchus mykiss*);
 5. punakurkkulohi (*Oncorhynchus clarki*);
 6. kulturalohi (*Oncorhynchus aguabonita*);
 7. *Oncorhynchus gilae*;
 8. *Oncorhynchus apache*;
 9. *Oncorhynchus chrysogaster*.
- 0302 12 00** tyynenmerenlohret (*Oncorhynchus nerka*, *Oncorhynchus gorbuscha*, *Oncorhynchus keta*, *Oncorhynchus tshawytscha*,
Oncorhynchus kisutch, *Oncorhynchus masou* ja *Oncorhynchus rhodurus*), merilohi (*Salmo salar*) ja tonavanjokilohi
(*Hucho hucho*)
- Merilohen ja tonavanjokilohen lisäksi tähän alanimikkeeseen kuuluvat seuraavat tyynenmerenlohret:
1. punalohi (*Oncorhynchus nerka*);
 2. kyttyrälohi (*Oncorhynchus gorbuscha*);
 3. koiralohi (*Oncorhynchus keta*);
 4. kuningaslohi (*Oncorhynchus tshawytscha*);
 5. hopealohi (*Oncorhynchus kisutch*);
 6. kirsikkalohi (*Oncorhynchus masou*);
 7. *Oncorhynchus rhodurus*.
- 0302 19 00** muut
- Muita tähän kuuluvia lohikalajien heimon makean veden lajeja ovat:
1. sillisiika (*Coregonus clupeaformis* ja *Coregonus fera*), muičku (*Coregonus albula*) ja siika (*Coregonus lavaretus*);
 2. ”järvisiika” (*Coregonus oxyrhynchus*);
 3. nieriä (*Salvelinus alpinus*), puronieriä (*Salvelinus fontinalis*) ja harmaanieriä (*Salvelinus namaycush* eli *Christivomer namaycush*).
- 0302 21 10** kampelakalat (*Pleuronectidae*, *Bothidae*, *Cynoglossidae*, *Soleidae*, *Scophthalmidae* ja *Citharidae*), ei kuitenkaan maksa,
– maiti tai maiti
0302 29 90
- Kampela ei ole selkävatsaisesti litteä kuten rausku, vaan kyljittäin ja sen silmät ovat toisella kyljellä, joka toimii kalan ”selkäpuolena”.
- 0302 29 90** muut
- Tähän alanimikkeeseen kuuluvat mm. piikkikampela (*Scophthalmus maximus* eli *Psetta maxima*), silokampela (*Scophthalmus rhombus*), hietakampela (*Pleuronectes limanda* eli *Limanda limanda*), pikkupääkampela (*Pleuronectes microcephalus* eli *Microstomus kitt*) ja kampela (*Platichthys flesus* eli *Flesus flesus*).

- 0302 31 10**
ja
0302 31 90 **valkotonnikala (*Thunnus alalunga*)**
Valkotonnikalan tunnistaa pitkistä rintaevistä, jotka ulottuvat peräaukon taakse, sekä kalan tummansinisestä selästä sekä siniharmaista kyljistä ja vatsasta.
- 0302 32 10**
ja
0302 32 90 **keltaevätonnikkala (*Thunnus albacares*)**
Keltaevätonnikalan tunnistaa helposti siitä, että sen peräevä ja toinen selkäevä ovat pitkiä ja sirppimäisiä.
- 0302 33 10**
ja
0302 33 90 **boniitti**
Boniitti [*Euthynnus (Katsuwonus) pelamis*] on tunnistettavissa vatsan pitkittäisistä tummista juovista, joita on neljästä seitsemään kappaletta. Kalan tummansinistä selkää korostaa rintaevän yläpuolella oleva vihreä alue, joka loppuu ruumiin keskikohdan tienoille. Kalalla on hopeiset kyljet ja vatsa sekä lyhyet evät.
Näihin alanimikkeisiin ei luokitella sardaa (*Sarda sarda*), jolla on viistot raidat selässään. Tuore tai jäädytetty sarda luokitellaan alanimikkeeseen 0302 69 99.
- 0302 40 00** **silli ja silakka (*Clupea harengus*, *Clupea pallasii*), ei kuitenkaan maksa, mäti tai maiti**
Tässä alanimikkeessä tarkoitetaan ilmaisulla "silli ja silakka" vain *Clupeidae*-heimon lajeja *Clupea harengus* (silli ja silakka) ja *Clupea pallasii* (tyynenmerensilli). Tuoreena tai jäädytettynä tuotu susisilli (*Chirocentrus dorab*) luokitellaan alanimikkeeseen 0302 69 99.
- 0302 50 10**
ja
0302 50 90 **turskat (*Gadus morhua*, *Gadus ogac*, *Gadus macrocephalus*), ei kuitenkaan maksa, mäti tai maiti**
Turskat voivat kasvaa jopa 1,5 metrin pituisiksi. Niillä on oliivinvihreä selkä, jossa on tummia täpliä, vaaleahko vatsa ja valkoinen kylkiviiva. Niillä on kolme selkäevää, lyhyt vatsaevä sekä viiksisäie leuassa.
- 0302 61 10** ***Sardina pilchardus* -lajin sardiinit**
Tähän alanimikkeeseen kuuluvat myös isot aikuiset sardiinit (enintään 25 cm pitkät), jotka tunnetaan nimellä "pilchard".
- 0302 61 80** **kilohaili (*Sprattus sprattus*)**
Tässä alanimikkeessä tarkoitetaan ilmaisulla "kilohaili" vain *Clupeidae*-heimon lajia *Sprattus sprattus*; tätä sillin läheistä sukulaista, mutta paljon pienikokoisempaa kalaa on usein väärin kutsuttu "norjalaiseksi anjovikseksi".
- 0302 63 00** **seiti (*Pollachius virens*)**
Seitistä käytetään englanniksi paitsi nimeä "coalfish", myös nimiä "saithe" ja "coley".
- 0302 65 20** ***Squalus acanthias* -lajin piikkihai**
Piikkihaili, joka kuuluu piikkihaiden heimoon, on lateraaliset kidusaukot rintaevien yläpuolella. Ruumis on sukkulamainen ja iho sileä; sen selkä on harmaa ja vatsa valkoinen ja se voi kasvaa 1 m:n pituiseksi.
- 0302 65 90** **muut**
Tähän alanimikkeeseen kuuluvat mm. sillihai (*Lamna nasus* eli *Lamna cornubica*) ja harmaahai (*Galeorhinus galeus* eli *Galeus canis*).
- 0302 66 00** **ankeriaat (*Anguilla* spp.)**
Tässä alanimikkeessä tarkoitetaan ilmaisulla "ankeriaat" vain varsinaisia ankeriaita (ts. *Anguilla*-suvun lajeja), joita ovat ankeriaan (*Anguilla anguilla*) molemmat muodot (suippo- ja leveäkuonoinen), amerikanankerias (*Anguilla rostrata*), japaninankerias (*Anguilla japonica*) ja australianankerias (*Anguilla australis*).
Näin ollen sellaiset kalat kuten meriankerias (*Conger conger*), mureena (*Muraena helena*) ja tuulenkalat (*Ammodytes*-suvun lajit) eivät kuulu tähän alanimikkeeseen, vaan ne luokitellaan alanimikkeeseen 0302 69 99.

0302 69 19**muut**

Tämän alanimikkeen makean veden kaloja ovat mm.:

1. suutari (*Tinca tinca*);
2. barbit (*Barbus*-suvun lajit);
3. ahvenkalat: ahven (*Perca fluviatilis*), bassit (*Micropterus*-suvun lajit), aurinkoahven (*Lepomis gibbosus*) ja kiiski (*Gymnocephalus cernuus* eli *Acerina cernua*);
4. lahna (*Abramis brama*) ja pasuri (*Blicca bjoerkna*);
5. hauet (*Esox*-suvun lajit) ja luuhauet (*Lepisosteus*-suvun lajit);
6. salakka (*Alburnus alburnus*), törö (*Gobio gobio*), kivitörö (*Gobio uranoscopus*), kivisimppu (*Cottus gobio*) ja made (*Lota lota*);
7. nahkiainen (*Lampetra fluviatilis*) ja pikkunahkiainen (*Lampetra planeri*);
8. *Leuciscus*-, *Rutilus*- ja *Idus*-suvun lajit, esim. särki, säyne, turpa ja seipi;
9. harjukset (*Thymallus*-suvun lajit);
10. kuha (*Stizostedion lucioperca*).

0302 69 99**muut**

Tämän alanimikkeen suolaisen veden kaloja ovat mm.:

1. partaturska (*Trisopterus luscus*) ja harmaaturska (*Trisopterus esmarki*);
2. täpläbassi (*Dicentrarchus punctatus*) ja meriahvenet (*Serranus*- ja *Epinephelus*-suvun lajit);
3. pikkumullo (*Mullus barbatus*) ja keltajuovamullo (*Mullus surmuletus*);
4. kurnusimput (*Trigla*-, *Eutrigla*-, *Aspitrigla*-, *Lepidotrigla*- ja *Trigloporus*-suvun lajit);
5. skorpionikalat (*Scorpaena*-suvun lajit);
6. merinahkiainen (*Petromyzon marinus*);
7. nokkakala (*Belone belone*) ja louhikalat eli traakkikalat (*Trachinus*-suvun lajit);
8. rauskut (*Raja*- eli *Raia*-suvun lajit);
9. kuoreet (*Osmerus*-suvun lajit);
10. villakuore (*Mallotus villosus*);
11. iso taivaantähystäjä (*Kathetostoma giganteum*).

0302 70 00**maksa, mäti ja maiti**

Tuore tai jäähdytetty kalan maksa, mäti ja maiti, jotka lajin ja laadun puolesta soveltuvat ihmisravinnoksi, luokitellaan tähän alanimikkeeseen, vaikka ne olisi tarkoitettu teolliseen käyttöön.

0303**Jäädyltetty kala, ei kuitenkaan kalafielet eikä muu nimikkeen 0304 kalanliha**

Nimikkeen 0302 selittävien huomautusten määräykset koskevat soveltuvin osin tätä nimikettä.

0304**Kalafielet ja muu kalanliha (myös murskeena tai jauhettuna), tuoreet, jäähdyltetty tai jäädytetyt****0304 11 10****fileet**

Ks. HS-selitykset, nimike 0304, kohta 1.

Näihin alanimikkeisiin kuuluvat myös paloitetut fileet, jos voidaan todeta, että palat ovat peräsin kalafileistä.

0304 12 10**fileet**

Ks. alanimikkeen 0303 11 10 selittävät huomautukset, kolmas kappale.

- 0304 19 13** **fileet**
–
0304 19 39 Ks. HS-selitykset, nimike 0304, kohta 1.
Näihin alanimikkeisiin kuuluvat myös paloitetut fileet, jos voidaan todeta, että palat ovat peräsin kalafileistä. Paloitetut fileet ovat tavallisimmin taimenta, lohta, turskaa, koljaa, seiitä, punasimpua eli puna-ahventa (josta käytetään myös nimeä "Norway haddock"), valkoturskaa, kummeliturskaa, kultaotsa-ahventa, kielikampelaa, punakampelaa, piikkikampelaa, molvaa, tonikalaa, makrillia, silliiä, silakkaa ja sardellia.
- 0304 19 39** **muuta**
Tähän alanimikkeeseen kuuluvat kielikampela-, punakampela-, silli- ja silakkafileet.
- 0304 21 00** **jäädetyt fileet**
–
0304 29 99 Ks. alanimikkeiden 0304 19 13–0304 19 39 selittävät huomautukset.
Näihin alanimikkeisiin kuuluvat mm. syväjäädetyt kimpaleet tai laattamaiset palat, jotka koostuvat fileistä tai fileepaloista (tavallisesti turskaa), joihin on voitu sekoittaa pieniä määriä saman lajin erillisiä lihapaloja (enintään 20 painoprosenttia), jota käytetään pelkästään ao. kimpaleiden ja laattamaisten palojen täyteaineena. Kimpaleet ja laattamaiset palat on tarkoitettu leikkavaksi edelleen pienemmiksi paloiksi (annoksiksi, kalapuikeiksi jne.), jotka pakataan vähittäismyyntiä varten.
- 0304 99 10** **surimi**
Surimi on välituote, jota myydään pakasteena. Se koostuu valkeahkosta, lähes hajuttomasta ja mauttomasta tahnaista, joka on valmistettu hienoksi jauhetusta, pestystä ja siivilöidystä kalanlihasta. Useat perättäiset pesukerrat poistavat lähes kaiken rasvan ja vesiliukoisien valkuaisaineen. Koostumuksen parantamiseksi ja jäädetytyn tuotteen stabiloimiseksi, tuotteeseen on lisätty pieniä määriä lisäaineita (esim. sokeria, suolaa, D-glusitolia (sorbitolia) ja di- tai trifosfaattia).
Tähän alanimikkeeseen eivät kuulu surimivalmisteet (alanimike 1604 20 05).
- 0305** **Kuivattu, suolattu tai suolavedessä oleva kala; savustettu kala, myös ennen savustamista tai sen aikana kuumakäsitelty; ihmisravinnoksi soveltuvat kalasta valmistetut jauhot, jauheet ja pelletit**
- 0305 10 00** **ihmisravinnoksi soveltuvat kalasta valmistetut jauhot, jauheet ja pelletit**
Tähän alanimikkeeseen kuuluvat vain syötävät, kalasta valmistetut jauhot, jauheet ja pelletit, joista yleensä saadaan ihmisravinnoksi soveltuvia poistamalla niistä rasva ja haju; niitä nimitetään joskus "kalatiivisteiksi".
Tähän alanimikkeeseen kuuluvat myös tuotteet, jotka tunnetaan nimellä "instant fish" ja jotka saadaan tuoreesta kalanlihasta, joka jäädytetään, leikataan pieniksi paloiksi ja edelleen suikaleiksi ja lopuksi kuivataan.
- 0305 30 11** **kalafileet, kuivatut, suolatut tai suolavedessä, ei kuitenkaan savustetut**
–
0305 30 90 Alanimikkeiden 0304 19 13–0304 19 39 selittävät huomautukset koskevat soveltuvin osin näitä alanimikkeitä. Savustetut kalafileet luokitellaan alanimikkeisiin 0305 41 00–0305 49 80.
- 0305 41 00** **savustettu kala, myös fileinä**
–
0305 49 80 Ks. HS-selitykset, nimikkeen 0305 viides kappale.
- 0305 63 00** **sardelli (*Engraulis* spp.)**
Tähän alanimikkeeseen kuuluvat vain suolavedessä olevat sardellit, joita ei ole valmistettu millään muulla tavalla. Ne säilötään pieniin tynnyreihin tai purkkeihin tai usein myös ilmatiiviisiin tölkkeihin, joita ei sulkemisen jälkeen lainkaan kuumeneta.
- 0306** **Äyriäiset, kuorineen tai ilman kuorta, elävät, tuoreet, jäähdytetyt, jäädetyt, kuivatut, suolatut tai suolavedessä; äyriäiset kuorineen, höyryssä tai vedessä keitetyt, myös jäähdytetyt, jäädetyt, kuivatut, suolatut tai suolavedessä; ihmisravinnoksi soveltuvat äyriäisistä valmistetut jauhot, jauheet ja pelletit**
Savustetut äyriäiset kuorineen tai ilman kuorta, sekä kuoritut ja keitetyt äyriäiset (esim. keitetyt ja kuoritut katkarapujen pyrsöt, jotka on yleensä jäädetyt) luokitellaan kuitenkin nimikkeeseen 1605.
Osittain kuoritut taskurapujen osat (esim. sakset), jotka on keitetty höyryssä tai vedessä ja joita ei tarvitse kuoria lisää ennen syömistä, luokitellaan myös nimikkeeseen 1605.

- 0306 11 10** ja **0306 11 90** **langustit (*Palinurus* spp., *Panulirus* spp. ja *Jasus* spp.)**
Toisin kuin hummerit langustit ovat punaisia. Niillä on vain hyvin pienet sakset mutta hyvin kehittyneet tuntosarvet. Lisäksi niillä on piikikäs ja kyhmyinen selkäkilpi.
- 0306 11 10** **langustin pyrstöt**
Tähän alanimikkeeseen kuuluvat langustin pyrstöt kuorineen, kokonaiset tai kahteen osaan halkaistut, sekä kuoritut pyrstöt.
- 0306 11 90** **muut**
Tähän alanimikkeeseen kuuluvat langustit kuorineen, kokonaiset tai pituussuunnassa halkaistut, sekä langustin liha.
- 0306 12 10** ja **0306 12 90** **hummerit (*Homarus* spp.)**
Hummerit ovat äyriäisiä, joilla on suuret sakset. Kypsentämättömät hummerit ovat väriltään tummansinisiä ja niissä on valkoinen tai kellahtava marmorikuviointi; ne muuttuvat punaisiksi vasta keitettyinä.
Hummereita säilötään käytännöllisesti katsoen samalla tavalla kuin langusteja.
- 0306 13 10** – **0306 13 80** **katkaravut**
Näihin alanimikkeisiin kuuluvat mm.:
1. *Pandalidae*-heimon lajit, joista useilla on englanninkielisenä nimenä ”pink shrimps”, (vaikka jotkut lajit muuttuvat väriltään vaalenpunaisiksi vasta keitettyinä);
 2. *Crangon*-sukuun kuuluvat ruskeat tai harmaat hietakatkaravut;
 3. *Palaemonidae*- ja *Penaeidae*-heimoon kuuluvat katkaravut, joita ovat mm. *Palaemon serratus* ja *Penaeus caramota* eli *Penaeus kerathurus*.
- 0306 14 10** – **0306 14 90** **taskuravut**
Ilmaisulla ”taskurapu” tarkoitetaan suurta valikoimaa hyvin erikokoisia saksekkaita äyriäisiä, jotka eroavat langusteista, hummereista ja katkaravuista sekä makean veden ravuista siinä, että taskuravuilla ei ole lihaisaa, jaokkaista pyrstöä.
- 0306 14 90** **muut**
Eurooppalaisten suolaisen veden taskurapujen kuten uimataskuravun (*Portunus puber*) ja hämähäkitaskuravun (*Maia squinado*) lisäksi tähän alanimikkeeseen kuuluu suuri määrä muita lajeja (erityisesti *Cancer*-, *Carcinus*-, *Portunus*-, *Neptunus*-, *Charybdis*-, *Scylla*-, *Erimacrus*-, *Limulus*-, *Maia*- ja *Menippi*-suvun lajit) sekä myös villasaksirapu (*Eriocheir sinensis*), joka on makean veden taskurapu.
- 0306 19 10** **makean veden ravut**
Makean veden ravut ovat äyriäisiä, joista tärkeimmät ovat *Astacus*-, *Cambarus*-, *Orconectes*- ja *Pacifastacus*-suvun lajit.
Tähän alanimikkeeseen kuuluvat myös pyrstöt.
- 0306 19 30** **keisarihummerit (*Nephrops norvegicus*)**
Keisarihummerit tunnistaa niiden pitkistä, notkeista ja särmikkäistä saksista.
- 0306 21 00** **langustit (*Palinurus* spp., *Panulirus* spp. ja *Jasus* spp.)**
Ks. alanimikkeiden 0306 11 10 ja 0306 11 90 selittävät huomautukset.
- 0306 22 10** – **0306 22 99** **hummerit (*Homarus* spp.)**
Ks. alanimikkeiden 0306 12 10 ja 0306 12 90 selittävät huomautukset.
- 0306 23 10** – **0306 23 90** **katkaravut**
Ks. alanimikkeiden 0306 13 10–0306 13 80 selittävät huomautukset.
- 0306 24 30** ja **0306 24 80** **taskuravut**
Ks. alanimikkeiden 0306 14 10–0306 14 90 selittävät huomautukset.

- 0306 24 80** **muut**
- Eurooppalaisten suolaisen veden taskurapujen kuten uimatasturavun (*Portunus puber*) ja hämähäkkitaskuravun (*Maia squinado*) lisäksi tähän alanimikkeeseen kuuluu suuri määrä muita lajeja (erityisesti *Paralithodes camchaticus*, *Callinectes sapidus*, *Chionoecetes*-, *Cancer*-, *Carcinus*-, *Portunus*-, *Neptunus*-, *Charybdis*-, *Scylla*-, *Erimacrus*-, *Limulus*-, *Maia*- ja *Menippi*-suvun lajit) sekä myös villasaksirapu (*Eriocheir sinensis*), joka on makean veden taskurapu.
- 0306 29 10** **makean veden ravut**
- Ks. alanimikkeen 0306 19 10 selittävät huomautukset.
- 0306 29 30** **keisarihummerit (*Nephrops norvegicus*)**
- Ks. alanimikkeen 0306 19 30 selittävät huomautukset.
- 0307** **Nilviäiset, kuorineen tai ilman kuorta, elävät, tuoreet, jäädytetyt, jäädytetyt, kuivatut, suolatut tai suolavedessä; vedessä elävät muut selkärangattomat (muut kuin äyriäiset ja nilviäiset), elävät, tuoreet, jäädytetyt, jäädytetyt, kuivatut, suolatut tai suolavedessä; ihmisravinnoksi soveltuvat vedessä elävistä selkärangattomista (muista kuin äyriäisistä) valmistetut jauhot, jauheet ja pelletit**
- 0307 10 10** **osterit**
- ja
0307 10 90 Näihin alanimikkeisiin kuuluvat vain *Ostrea*-, *Crassostrea*- (eli *Gryphaea*-) ja *Pycnodonta*-suvun simpukat.
- Litteät ja pyöreähköt (*Ostrea*-suvun) osterit erotetaan tavallisesti pitkulaisen ja epäsäännöllisen muotoisista ostereista, joita ovat esim. portugalinoosteri (*Crassostrea angulata*) ja amerikanosteri (*Crassostrea virginica*).
- 0307 10 10** **litteät osterit (*Ostrea*-suvun lajit), elävät, kappalepaino kuorineen enintään 40 g**
- Tähän alanimikkeeseen kuuluvat vain *Ostrea*-suvun osterit, joiden kappalepaino kuorineen on enintään 40 g. Euroopassa pyydetty osterit ovat yleensä *Ostrea edulis* -lajeja. Lisäksi pyydetään muita lajeja, erityisesti Pohjois-Amerikan Tyynenmeren rannoilta *Ostrea lurida* -lajeja ja Chilessä *Ostrea chilensis* -lajeja.
- 0307 10 90** **muut**
- Tähän alanimikkeeseen kuuluvat *Ostrea*-suvun osterit, joiden kappalepaino kuorineen on suurempi kuin 40 g sekä myös *Crassostrea*- (eli *Gryphaea*-) ja *Pycnodonta*-suvun kaikki osterit (sekä nuoret että täysikasvuiset).
- Crassostrea*-sukuun kuuluvia lajeja ovat mm. portugalinoosteri (*Crassostrea angulata*), tyynenmerenosteri (*Crassostrea gigas*) ja amerikanosteri (*Crassostrea virginica*).
- 0307 91 00** **muut, myös ihmisravinnoksi soveltuvat vedessä elävistä selkärangattomista (muista kuin äyriäisistä) valmistetut jauhot, jauheet ja pelletit**
- **0307 99 90** Näihin alanimikkeisiin kuuluvat mm.:
1. merikotilot kuten torvikotilo (*Buccinum undatum*);
 2. rantakotilot (*Littorina*- ja *Lunatia*-suvun lajit);
 3. abaloni eli merikorva (*Haliotis tuberculata*);
 4. suistoliejusimpukka (*Scrobicularia plana*), hammassimpukat (*Mactra*-suvun lajit) ja sydänsimpukat (*Cardium*-suvun lajit);
 5. veitsisimpukat (*Solen*-suvun lajit kuten *Solen marginatus*, *Solen siliqua* ja *Solen ensis*) ja venussimpukat (*Venus mercenaria* ja *Venus verrucosa*);
 6. vedessä elävät selkärangattomat, muut kuin äyriäiset ja alanimikkeissä 0307 10 10–0307 60 00 eritellyt tai niihin kuuluvat nilviäiset, erityisesti merisillit, merimakkarat (bêches-de-mer), meduusat ja *Sepia pharaonis* -lajin seepia.

4 RYHMÄ

MAITO JA MEIJERITUOTTEET; LINNUNMUNAT; LUONNONHUNAJA; MUUALLE KUULUMATTOMAT ELÄINPERÄISET SYÖTÄVÄT TUOTTEET

- 0401 Maito ja kerma, tiivistämätön ja lisättyä sokeria tai muuta makeutusainetta sisältämätön**
- Tähän nimikkeeseen kuuluvat seuraavat tuotteet edellyttäen, että ne eivät sisällä muita kuin HS-selityksissä 4 ryhmän yleisohjeissa lueteltuja lisäaineita:
1. tuore täysmaito sekä osittain tai kokonaan kuorittu tuore maito;
 2. pastöroitu maito, ts. maito, jonka säilyvyyttä on parannettu kuumennusmenetelmällä, joka tuhoaa pieneliöt osittain;
 3. steriloitu maito, esim. iskukuumennettu maito, joka säilyy pitempään ja josta pieneliöt on tuhottu lähes kokonaan tehokkaamman kuumennusmenetelmän avulla;
 4. homogenoitu maito, jossa luontaisen emulsion rasvapalloset on hajotettu pienemmiksi palloiksi. Maito homogenoidaan hyvin korkeassa paineessa mekaanisin keinoin, joihin on yhdistetty kuumennuskäsittely, tämä osittain estää maidon kermoittumisen;
 5. peptonoitu maito, ts. maito, josta on tehty helpommin sulavaa ruoka-ainetta lisäämällä siihen pepsiinejä, jotka pilkkovat proteiinit pienemmiksi;
 6. kerma, jota maidon seistessä muodostuu luontaisesti sen pinnalle rasvaemulgointipallosten hitaan agglomeraation tuloksena. Kerma sisältää muiden maidon aineosasten lisäksi melko suuren määrän rasvaa (yleensä yli 10 painoprosenttia) riippumatta siitä, onko kerma kuorittu käsin vai erotettu maidosta separaattorissa. Tiettyjen separointimenetelmien avulla voidaan valmistaa kermaa, jonka rasvapitoisuus on yli 50 painoprosenttia.
- Tässä nimikkeessä kermaa pidetään "tiivistämättömänä" rasvaprosentista riippumatta, jos se on kokonaan saatu
- a) maidon pinnasta kuorimalla tai
 - b) separoimalla.
- "Tiivistetty" kerma, joka valmistetaan eri tavalla, esim. haihduttamalla vettä kuumennuskäsittelyn aikana, luokitellaan kuitenkin nimikkeeseen 0402.
- 0402 Maito ja kerma, tiivistetty tai lisättyä sokeria tai muuta makeutusainetta sisältävä**
- Tähän nimikkeeseen kuuluvat maitojauheet, joihin on palautettu baktofugoinnin sentrifugaatti sillä edellytyksellä, että maidon luonnollisten aineosien suhteet eivät muutu (muussa tapauksessa nimike 0404).
- Natriumkaseinaatti ei ole maidon luonnollinen aineosa; sitä käytetään erityisesti emulgointiaineena. Siksi tuotteet, jotka sisältävät enemmän kuin 3 painoprosenttia natriumkaseinaattia, eivät kuulu tähän nimikkeeseen (erityisesti nimikkeen 1901 tuotteet). Sama sääntö koskee soijalesitiiniä (emulgointiaine) sisältäviä tuotteita.
- Ks. myös HS-selitykset, nimike 0404, poikkeus d.
- 0403 Kirnumaito ja kirnupiimä, juoksetettu maito ja kerma, jogurtti, kefiiri ja muu käynyt tai hapatettu maito ja kerma, myös tiivistetty tai maustettu tai lisättyä sokeria tai muuta makeutusainetta, hedelmää, pähkinää tai kaakaota sisältävä**
- Tahnan muodossa olevia tuotteita, joita syödään tavallisesti lusikalla, ei luokitella samalla tavalla kuin jauheen, rakeiden tai muussa kiinteässä muodossa olevia tuotteita.
- Tässä nimikkeessä ilmaisulla "kirnumaito ja kirnupiimä" tarkoitetaan sekä makeaa (ts. hapattamatonta) että hapatettua kirnumaitoa ja kirnupiimää.
- 0403 10 11 jogurtti**
- **0403 10 99**
- Näihin alanimikkeisiin kuuluvat ainoastaan tuotteet, jotka on valmistettu maitohappokäymisen avulla käyttäen yksinomaan bakteeriviljelmiä *Streptococcus thermophilus* ja *Lactobacillus delbrueckii* subsp. *bulgaricus*.
- Näihin alanimikkeisiin eivät kuulu tuotteet, jotka on käymisen jälkeen kuumakäsitelty niin, että hapakkeet ovat lähes täysin tuhoutuneet (alanimike 0403 90).

0403 90 11**muu**–
0403 90 99

Ks. alanimikkeiden 0403 10 11–0403 10 99 selittävät huomautukset.

Näihin alanimikkeisiin eivät kuulu ”cagliata”-tyyppiset tuotteet, joista on annettu kuvaus alanimikkeitä 0406 10 20 ja 0406 10 80 koskevien selittävien huomautusten kolmannessa kappaleessa.

0404**Hera, myös tiivistetty tai lisättyä sokeria tai muuta makeutusainetta sisältävä; muualle kuulumattomat maidon luonnollisista aineosista koostuvat tuotteet, myös sokeria tai muuta makeutusainetta sisältävät**

Ks. nimikkeen 0402 selittävät huomautukset, ensimmäinen kohta.

0404 90 21**muu**–
0404 90 89

Nimikkeen 0402 selittävät huomautukset koskevat soveltuvin osin näitä alanimikkeitä.

Näihin alanimikkeisiin kuuluvat mm. tiivistetyt maitoproteiinit, jotka on saatu poistamalla kuoritusta maidosta osa sen sisältämästä laktoosista ja kivennäissuoloista ja joiden proteiinipitoisuus on enintään 85 prosenttia kuiva-aineen painosta. Proteiinipitoisuus lasketaan kertomalla typpipitoisuus muuntokertoimella 6,38.

Kun tiivistetyn maitoproteiinin proteiinipitoisuus on suurempi kuin 85 prosenttia kuiva-aineen painosta, tuote luokitellaan nimikkeeseen 3504 (ks. 35 ryhmän 1 lisähuomautus).

0405**Voi ja muut maitorasvat; maidosta valmistetut levitteet****0405 10 11****voi**–
0405 10 90

Ilmaisu ”voi” määritellään tämän ryhmän 2 huomautuksen a kohdassa ja 2 alanimikehuomautuksessa.

Ks. myös HS-selitykset, nimike 0405, A kohta.

Voi on vesipitoinen emulsio maitorasvassa, vesi on dispergoitu faasi ja rasva dispergoiva väliaine.

Kerma (nimikkeet 0401 ja 0402), jonka rasvapitoisuus saattaa joskus olla yhtä suuri kuin voin rasvapitoisuus, on rasvapal-
lostien emulsio vedessä, jossa vesi on dispergoiva väliaine ja rasva dispergoitu faasi.Tästä rakenne-erosta johtuu se, että kermasta voidaan muodostaa uudelleen lähes alkuperäisen kaltaista maitoa lisäämällä ker-
maan sopiva määrä vettä, mutta voita ei ole mahdollista muuttaa takaisin maidoksi.**0405 20 10****maidosta valmistetut levitteet**–
0405 20 90

Ilmaisu ”maidosta valmistetut levitteet” määritellään tämän ryhmän 2 lisähuomautuksen b kohdassa.

Ks. myös HS-selitykset, nimike 0405, B kohta.

0405 90 10**muut**ja
0405 90 90

Ks. tämän ryhmän 2 alanimikehuomautus ja HS-selitykset, nimike 0405, C kohta.

0406**Juusto ja juustoaine**Tuotteet, joissa maitorasva on kokonaan tai osittain korvattu muun tyyppisellä rasvalla (esim. kasvirasvalla), ei katsota tähän
nimikkeeseen kuuluviksi juustoiksi (yleensä nimike 2106).**0406 10 20****tuorejuusto (kypsyttämätön), myös herajuusto ja juustoaine**ja
0406 10 80

Herajuuston määrittämisestä, ks. HS-selitykset, nimikkeen 0406 toinen kappale.

Juustoaine on valmistettu juoksetusta maidosta, josta hera on suurimmaksi osaksi erotettu valuttamalla tai puristamalla.
Juustoaineen (muu kuin jauheen muodossa oleva), jossa on enintään 30 painoprosenttia lisättyä sokeria ja hedelmiä, katso-
taan säilyttäneen juustoaineen olennaisen luonteen, joten se luokitellaan näihin alanimikkeisiin.Näihin alanimikkeisiin kuuluvat mm. ”cagliata”-tyyppiset tuotteet, jotka on saatu koaguloimalla juoksetteella, muilla entsyy-
meillä tai happokäsittelyllä täysmaitoa, osittain tai täysin rasvatonta maitoa, ja joista hera on lähes kokonaan poistettu. Nämä
ovat pehmeän massan muodossa, jota ei vielä ole venytetty, joka on helppo erotella rakeiksi ja jolle on tyyppillistä voimakas
tuoksu. Tuotteiden natriumkloridipitoisuus on enintään 0,3 painoprosenttia. Ne ovat välituotteita, joita on edelleen jalostet-
tava pääasiassa juuston valmistamiseksi.

- 0406 20 10**
ja
0406 20 90
- juustoraaste ja juustojauhe, juustolaadusta riippumatta**
- Näihin alanimikkeisiin kuuluvat:
- juustoraasteet, joita yleensä käytetään elintarviketeollisuudessa mausteena tai muuhun tarkoitukseen. Juustoraasteet valmistetaan useimmiten kovista juustoista (esim. Grana, Parmigiano Reggiano, Emmental, Reggianito, Sbrinz, Asiago, Pecorino jne.). Pisimmän mahdollisen säilymisajan takaamiseksi nämä juustot saattavat olla osittain dehydrattuja.
- Tähän luokitellaan myös juustot, jotka on raastamisen jälkeen agglomeroitu;
- juustojauheet, joita käytetään tavallisesti elintarviketeollisuudessa. Niitä valmistetaan kaikenlaisista juustoista, jotka on joko sulatettu ja kuivattu jauheeksi tai puristettu tahnaksi ja kuivattu ja jauhettu.
- 0406 30 10**
–
0406 30 90
- sulatejuusto, ei kuitenkaan raaste eikä jauhe**
- Ks. HS-selitykset, nimike 0406, 3 kohta.
- 0406 40 10**
–
0406 40 90
- sinihomejuusto ja muut juustot, joissa on *Penicillium roqueforti* -homeitiöillä tuotettuja juovia**
- Ks. alanimikkeen 0406 40 HS-alanimikeselitykset.
- Näille juustoille on ominaista homesienikasvuston aiheuttama epätasainen värjäytyminen.
- 0406 40 90**
- muut**
- Tähän alanimikkeeseen kuuluvat myös juustot, joissa on juuston sisällä selvästi havaittavissa valkoinen/harmahtava epätasainen värjäytyminen, joka on saatu käyttämällä värittömiä *Penicillium roqueforti* -kantoja.
- 0407 00**
- Kuorelliset linnunmunat, tuoreet, säilötyt tai keitetyt**
- Tähän nimikkeeseen kuuluvat myös mädäntyneet kuorelliset munat sekä munat, joissa alkionkehitys on jo alkanut.
- Säilöminen voi tapahtua käsittelemällä munakuoret rasvalla, vahalla tai parafiinilla tai upottamalla munat kalkkiliuokseen tai natrium- tai kaliumsilikaattiliuokseen tai jollain muulla tavoin.
- 0407 00 11**
–
0407 00 30
- siipikarjan munat**
- Siipikarjan munat ovat nimikkeen 0105 lintujen munia.
- 0407 00 11**
ja
0407 00 19
- haudottaviksi tarkoitetut**
- Näihin alanimikkeisiin kuuluvat vain ne siipikarjan munat, jotka täyttävät toimivaltaisten viranomaisten asettamat vaatimukset.
- 0408**
- Kuorettomat linnunmunat ja munankeltuainen, tuoreet, kuivatut, höyryssä tai vedessä keitetyt, muotoillut, jäädytetyt tai muulla tavalla säilötyt, myös lisättyä sokeria tai muuta makeutusainetta sisältävät**
- 0408 11 80**
- muu**
- Tähän alanimikkeeseen kuuluvat mm. ihmisravinnoksi soveltuvat kuivatut munankeltuaiset sekä muut ihmisravinnoksi soveltumattomat munankeltuaiset kuin alanimikkeeseen 0408 11 20 luokitellut.
- Tähän alanimikkeeseen kuuluu myös kuivattu munankeltuainen, joka on säilötty lisäämällä pieniä määriä kemikaaleja ja joka on tarkoitettu käytettäväksi kakkujen ja leivonnaisten, makaronityyppisten tuotteiden ja muiden samankaltaisten tuotteiden valmistukseen.
- 0408 19 81**
ja
0408 19 89
- muu**
- Alanimikkeen 0408 11 80 selittävien huomautusten ensimmäinen lause koskee soveltuvin osin näitä alanimikkeitä.
- 0408 91 80**
- muut**
- Alanimikkeen 0408 11 80 selittävät huomautukset koskevat soveltuvin osin tätä alanimikettä.
- 0408 99 80**
- muut**
- Alanimikkeen 0408 11 80 selittävät huomautukset koskevat soveltuvin osin tätä alanimikettä.
- Paitsi kokonaiset munat, joista on poistettu kuori ja jotka voidaan esittää tullattavaksi tuoreina, tähän alanimikkeeseen kuuluu myös kokonaisista munista koostuva munamassa, joka on säilötty esim. lisäämällä suolaa tai kemiallisia säilöntäaineita, sekä jäädytetyt kokonaiset munat. Tähän alanimikkeeseen kuuluvat myös höyryssä tai vedessä keitetyt munat ja muotoillut munat (esim. lieriömäiset ”pitkät munat”, jotka on valmistettu useiden munien keltuaisista ja valkuaisista).

5 RYHMÄ

MUUALLE KUULUMATTOMAT ELÄINPERÄISET TUOTTEET

- 0505** **Höyhen- tai untuvapeitteiset linnunnahat ja muut osat, höyhenet ja höyhenen osat (myös leikatuin reunoin) sekä untuvat, joita ei ole enempää valmistettu kuin puhdistettu, desinfioitu tai käsitelty säilytystä varten; höyhenistä tai höyhenen osista saatu jauhe ja jätteet**
- 0505 10 10** **pehmustehöyhenet; untuvat**
ja
0505 10 90 Näihin alanimikkeisiin kuuluvat tuotteet määritellään alanimikkeen 0505 10 HS-alanimikeselityksissä.
- 0505 10 10** **valmistamattomat**
Tähän alanimikkeeseen kuuluvat pehmustehöyhenet ja untuvat, sellaisina, kuin ne ovat suoraan linnusta kynittyinä, myös märkinä kynityt. Tähän alanimikkeeseen kuuluvat myös höyhenet ja untuvat, joista kynimisen jälkeen on poistettu pöly, jotka on desinfioitu tai joita on käsitelty ainoastaan säilymisen vuoksi.
Tähän alanimikkeeseen kuuluvat myös kerätyt (tai käytetyt) höyhenet ja untuvat, joita ei voida käyttää sellaisenaan pehmusteeksi. Tämän alanimikkeen tuotteet puristetaan yleensä kokoon paaleiksi.
- 0505 10 90** **muut**
Tähän alanimikkeeseen kuuluvat pehmustehöyhenet ja untuvat, jotka on puhdistettu huolellisemmin, kuin mitä määritellään alanimikkeen 0505 10 10 selittävissä huomautuksissa, esim. vesi- tai höyrypesussa ja kuumailmakuivauksella.
- 0505 90 00** **muut**
Tähän alanimikkeeseen kuuluvat mm.:
1. höyhen- tai untuvapeitteiset linnunnahat ja muut osat (pää, siivet, kaula jne., jotka on tarkoitettu esim. päähineiden ja pääkoristeiden valmistukseen;
 2. linnunnahat ilman peitinhöyheniä, erityisesti nimellä "swan skin" tunnettu hanhennahan osa, josta valmistetaan pääasiallisesti tupsuja;
 3. siivistä, pyrstöstä tai muusta höyhenpeitteestä saadut isot höyhenet, joita ei niiden koon ja höyhenruodon jäykkyyden vuoksi voida käyttää pehmusteena;
 4. koristeelliset osat, joita valmistuksen jälkeen käytetään päähineiden ja pääkoristeiden somisteina, tekokukissa jne. Näitä osia valmistetaan esim. seuraavien lintujen höyhenistä: strutsi, egrettihaikara, harmaahaikara, fasaani, marabu, iibis, riikinkukko, paratiisilintu, flamingo, närhi, kolibri, harakka, korppikotka, lokki ja kattohaikara;
 5. höyhenet (yleensä samanpituisia), joista valmistetaan erilaisia pölyhuiskuja;
 6. tietyt tarkoin määritellyt höyhenen osat, kuten sulkakynät ja ruodot, myös halkaistut (esim. hammastikkujen ja kalastustarvikkeiden valmistukseen käytetyt), höyhenhöydyt eli riivityt höyhenet (myös leikatuin reunoin), jotka on leikattu ruodosta tai jotka ovat kiinni ruodosta vuollussa ohuessa "nahassa". Jos nämä osat ovat käsitellytavasta riippumatta kuitenkin säilyttäneet pehmustehöyhenen ominaisuudet, ne luokitellaan alanimikkeeseen 0505 10 10 tai 0505 10 90.
Tähän alanimikkeeseen kuuluvat myös nimellä "gerissene Hahnenhäse" tunnetut tuotteet. Ne ovat höyhenten ruotoja, joista on leikattu pois kaikki höyhenet lukuun ottamatta ruodon ohuinta yläosaa, johon on leikkauksen jälkeenkin jäänyt pieniä sulkia ja höyhenhöytyjä;
 7. höyhenistä ja höyhenten osista saadut jauheet ja jätteet.
- 0506** **Luut ja sarvitolot, valmistamattomat, rasvattomiksi tehdyt, yksinkertaisesti valmistetut (mutta ei määramuotoisiksi leikatut), hapolla käsitellyt tai degelatinoidut; näistä tuotteista saatu jauhe ja jätteet**
- 0506 10 00** **osseini ja hapolla käsitellyt luut**
Ks. HS-selitykset, nimike 0506, 3 kohta.

- 0506 90 00** **muut**
Ks. HS-selitykset, nimike 0506, toisen kappaleen 1, 2, 4 ja 5 kohdat.
- 0510 00 00** **Harmaa ambra, majavanhausta, sivetti ja myski; espanjankärpänen; sappi, myös kuivattu; tuoreet, jäähdytetyt, jäädytetyt tai muuten väliaikaisesti säilötyt rauhaset ja muut eläintuotteet, joita käytetään farmaseuttisten tuotteiden valmistukseen**
HS-selityksissä nimikkeessä 0510 mainittujen tuotteiden lisäksi tähän nimikkeeseen kuuluvat jäähdytetyt tai jäädytetyt istukakudokset, myös steriileihin pakkauksiin pakatut.
- 0511** **Muualle kuulumattomat eläintuotteet; ihmisravinnoksi soveltumattomat kuolleet 1 tai 3 ryhmän eläimet**
- 0511 91 10** **kalanjätteet**
Ks. HS-selitykset, nimike 0511, 6 kohdan a, b, c ja d alakohdat.
- 0511 91 90** **muu**
Tähän alanimikkeeseen kuuluvat:
1. mätä tai maiti, syötäväksi kelpaamattomat (ks. HS-selitykset, nimike 0511, 5 kohdan a ja b alakohdat;
 2. äyriäis- ja nilviäisjätteet sekä muiden vedessä elävien selkärangattomien jätteet, esim. katkarapujen kuoret, myös jauhetuina;
 3. kuolleet 3 ryhmän eläimet, syötäväksi kelpaamattomat tai ihmisravinnoksi soveltumattomat, esim. vesikirpuit ja muut raakkuäyriäiset tai kidusjalkaiset, kuivatut, joista valmistetaan akvaariokalojen ravintoa.
- 0511 99 31** **pesusienet, eläinperäiset**
ja
0511 99 39 Ks. HS-selitykset, nimike 0511, 14 kohta.
- 0511 99 31** **valmistamattomat**
Niiden sienten lisäksi, jotka on tuotu siinä muodossa kuin ne on pyydetty merestä, tähän alanimikkeeseen kuuluvat pesusienet, joista on pehmentämällä tai murskaamalla sekä merivedessä pesemällä poistettu uloin kerros, pehmeät spongiinikuidut sekä epäpuhtauksia (esim. kalkkipitoisia aineksia, hiekkaa).
Tähän alanimikkeeseen kuuluvat myös pesusienet, joista on esim. leikkaamalla poistettu osat, joita ei voida käyttää (esim. mädäntyneet osat). Tähän alanimikkeeseen kuuluvat yleensä kaikki pesusienet, joita ei ole käsitelty kemiallisesti.
- 0511 99 39** **muut**
Tähän alanimikkeeseen kuuluvat pesusienet, joita on edelleen valmistettu poistamalla kokonaan kalkkipitoiset ainekset, kirkastamalla väriä (bromi- tai natriumtiosulfaattikäsitelyllä), poistamalla rasvat (ammoniakkiliuoksessa liottamalla), valkaisuamalla (2-prosenttisessä oksaalihapossa liottamalla) tai muulla kemiallisella käsitelyllä, jotta sienistä tulisi käyttökelpoisia.
- 0511 99 85** **muut**
Tähän alanimikkeeseen kuuluvat HS-selityksissä, nimikkeen 0511 kohdissa 2, 3, 4, 7, 8 ja 13 kuvaillut tuotteet. Tähän alanimikkeeseen kuuluvat myös kuolleet 1 ryhmän eläimet, jotka ovat syötäväksi kelpaamattomia tai ihmisravinnoksi soveltumattomia.
Tähän alanimikkeeseen ei kuulu eläinten veriplasma (esim. nimike 3002).

II JAKSO

KASVITUOTTEET

6 RYHMÄ

ELÄVÄT PUUT JA MUUT ELÄVÄT KASVIT; SIPULIT, JUURET JA NIIDEN KALTAISET TUOTTEET;
LEIKKOKUKAT JA LEIKKOVIHREÄ

- 0601** **Sipulit, juuri- ja varsimukulat sekä juurakot, lepotilassa olevat, kasvavat tai kukkivat; sikurit elävinä kasveina tai juurina, ei kuitenkaan nimikkeen 1212 juuret**
- 0601 20 30** **orkideat, hyasintit, narsissit ja tulppaanit**
- Tähän alanimikkeeseen kuuluvat epifyyttiset orkideat (esim. *Cattleya*- ja *Dendrobium*-suvun orkideat).
- 0602** **Muut elävät kasvit (myös niiden juuret), pistokkaat ja varttamisoksat; sienirihmasto**
- 0602 10 10** **juurruttamattomat pistokkaat ja varttamisoksat**
ja
0602 10 90 Näihin alanimikkeisiin kuuluvat:
1. kasvien elävät osat (lukuun ottamatta juuria), jotka on irrotettu emoyksilöstä ja joista kasvatetaan uusia yksilöitä (pistokkaat);
 2. kasvien elävät osat, joissa on silmuja ja jotka on tarkoitettu liitettäväksi toisiin kasveihin varttamalla (varttamisoksat).
- 0602 40 00** **ruusut, myös varttetut**
- Tähän alanimikkeeseen kuuluvat sekä viljellyt ruusut että koiranruusut ja villiruusut.
- 0602 90 10** **sienirihmasto**
- Ilmaissulla ”sienirihmasto” tarkoitetaan usein maanalaisten ohuiden rihmojen verkostoa [*thallus* (= sekovarsi) tai *mycelium* (= sienirihmasto)], joka elää ja kasvaa hajoavien eläin- tai kasviainesten pinnalla, kehittyä itse kudoksessa ja tuottaa sieniä.
- Kaupalliseen tarkoitukseen viljellyt sienirihmastot myydään nelikulmaisina paloina, jotka koostuvat puolilahonneesta olkimassasta ja siihen kerroksittain istutetusta sienirihmastosta.
- Tähän alanimikkeeseen kuuluu myös tuote, jota valmistetaan siten, että nuorta sienirihmastoja ympäröi mikroskooppisen pieninä määrinä viljanjyviin, jotka kylvetään steriloituun, olkisekoitteeseen hevosenlantakompostiin.
- 0602 90 41** **metsäpuut**
- Tähän alanimikkeeseen kuuluvat mm. nuoret siemenistä kasvatetut havu- ja lehtipuuntaimet, joita tavallisesti käytetään metsänistutukseen. Ne toimitetaan yleensä juuret paljaina.
- 0602 90 45** **juurrutetut pistokkaat ja nuoret taimet**
- Tähän alanimikkeeseen luokitellaan muualle kuulumattomat nuoret taimet, ts. taimet, joita on vielä kasvatettava taimitarhoissa ennen varsinaista istutusta. Näitä ovat 1–2-vuotiaat siementaimet, myös juurrutetut pistokkaat, varttetut tai silmutetut perusrungot tai kasvit, taivukkaat sekä taimet, jotka eivät yleensä ole 2–3 vuotta vanhempia.

- 0602 90 49** **muut**
- Tähän alanimikkeeseen kuuluvat mm. eurooppalaiset ja eksoottiset puu- ja pensaslajit, jotka eivät kuulu muualle ja joita ei tavallisesti käytetä metsänistutukseen. Ne toimitetaan yleensä multapaakkuineen.
- 0602 90 50** **muut avomaankasvit**
- Tähän alanimikkeeseen kuuluvat mm. pysyväksi kasvillisuudeksi tarkoitetut, talvehtivat ruohovartiset kasvit, joiden maanpäälliset osat kuolevat syksyllä ja jotka kasvattavat uudet varret keväällä.
- Tähän alanimikkeeseen kuuluvat myös saniaiset, suo- ja vesikasvit (muut kuin nimikkeen 0601 ja alanimikkeen 0602 90 99 kasvit).
- Tähän alanimikkeeseen kuuluvat myös nurmikon laittoon tarkoitetut turverullat ja -laatat.
- 0603** **Leikkokukat ja kukannuput, jollaiset soveltuvat kukkakimppuihin tai koristetarkoituksiin, tuoreet, kuivatut, värjätyt, valkaistut, kyllästetyt tai muulla tavalla valmistetut**
- 0603 11 00** **tuoreet**
- 0603 19 90**
- Näihin alanimikkeisiin kuuluvat mm. kukat ja kukannuput, joiden luonnollista väriä on muunneltu tai tehostettu erityisesti imeyttämällä värillisiä liuoksia ennen tai jälkeen leikkausta tai pelkästään liottamalla, edellyttäen että nämä tuotteet tuodaan tuoreina.
- 0603 19 90** **muut**
- Tähän alanimikkeeseen kuuluvat mm. auringonkukat ja resedat. Näiden kahden kasvilajin varret ja lehdet (ilman kukintoja) luokitellaan kuitenkin alanimikkeeseen 1404 90 00.
- Tähän alanimikkeeseen kuuluvat myös pajunvarret nuppuineen tai kukintoineen. Ilman nuppuja tai kukintoja olevat pajunvarret luokitellaan kuitenkin alanimikkeeseen 1401 90 00.
- 0604** **Leikkovihreä, kasvien oksat ja muut osat, joissa ei ole kukkia tai kukannuppuja, sekä ruoho, sammal ja jäkälä, jollaiset soveltuvat kukkakimppuihin tai koristetarkoituksiin, tuoreet, kuivatut, värjätyt, valkaistut, kyllästetyt tai muulla tavalla valmistetut**
- 0604 10 10** **poronjäkälä**
- Tähän alanimikkeeseen kuuluvat *Cladoniaceae*-heimon poronjäkälät, esim. harmaaporonjäkälä (*Cladonia rangiferina*), vaaleaporonjäkälä (*Cladonia silvatica*) ja palleroporonjäkälä (*Cladonia alpestris*).
- 0604 91 90** **muut**
- Tähän alanimikkeeseen eivät kuulu sokerimaissin (*Zea mays var. saccharata*) (7 ryhmä) ja viljakasvien (10 ryhmä) tuoreet tähkät.
- 0604 99 10** **ei enempää valmistetut kuin kuivatut**
- Tähän alanimikkeeseen eivät kuulu kuivatut oksat, jotka on punottu tai taivutettu kierteelle riippumatta siitä, onko ne punottu tai taivutettu kierteelle ennen kuivaamista (alanimike 0604 99 90).
- Tähän alanimikkeeseen eivät kuulu sokerimaissin (*Zea mays var. saccharata*) (7 ryhmä) ja viljakasvien (10 ryhmä) ainoastaan kuivatut tähkät.
- 0604 99 90** **muut**
- Tähän alanimikkeeseen kuuluvat mm. viljakasvien (esim. maissin) kuivatut tähkät, jotka on valkaistu, värjätty, kyllästetty tai muulla tavalla valmistettu koristetarkoituksiin. Tähän alanimikkeeseen kuuluvat myös kuivatut oksat, jotka on punottu tai taivutettu kierteelle.

7 RYHMÄ

KASVIKSET SEKÄ TIETYT SYÖTÄVÄT KASVIT, JUURET JA MUKULAT

- 0701 Tuoreet tai jäähdytetyt perunat**
- 0701 90 50 uudet perunat, tullattaessa 1.1.–30.6.**
- Uusille perunoille on tunnusomaista vaalea väritys (yleensä valkoinen tai punertava) sekä ohut, helposti irrotettava kuori. Uusissa perunoissa ei ole itujen alkua.
- 0703 Tuoreet tai jäähdytetyt kepa-, salotti-, valko- ja purjosipulit sekä muut *Allium*-sukuiset kasvikset**
- 0703 10 11 kepasipuli ja salottisipuli**
- 0703 10 90** Näihin alanimikkeisiin kuuluvat kaikki kepasipulin (*Allium cepa*) ja salottisipulin (*Allium ascalonicum*) lajikkeet.
- 0703 10 11 istukassipulit**
- Tähän alanimikkeeseen kuuluvat yksivuotiset, viljelyyn tarkoitetut siemensipulit. Niiden läpimitta on yleensä 1–2 cm.
- 0703 20 00 valkosipuli**
- Tähän alanimikkeeseen kuuluvat kaikki valkosipulin (*Allium sativum*) lajikkeet, jotka ovat ihmisravinnoksi soveltuvia.
- 0703 90 00 purjosipuli ja muut *Allium*-sukuiset kasvikset**
- Tähän alanimikkeeseen kuuluvat mm. purjosipuli (*Allium porrum*), pillisipuli (*Allium fistulosum*) ja ruohosipuli (*Allium schoenoprasum*).
- 0704 Tuore tai jäähdytetty keräkaali, kukkakaali, kyssäkaali ja lehtikaali sekä niiden kaltainen *Brassica*-sukuinen syötävä kaali**
- 0704 10 00 kukkakaali**
- Ks. HS-selitykset, nimike 0704, 1 kohta.
- 0704 90 10 valko- ja punakaali**
- Tähän alanimikkeeseen kuuluvat valkokaali (*Brassica oleracea* L. var. *capitata* L. f. *alba* D. C.), jonka lajikkeita ovat mm. suippokaali (*Brassica oleracea* L. var. *capitata* L. f. var. *alba* D.C. subvar. *comica* ja subvar. *pyramidalis*) sekä punakaali (*Brassica oleracea* L. var. *capitata* L. f. *rubra* (L.) Thell).
- 0704 90 90 muut**
- Tähän alanimikkeeseen kuuluvat mm. savoijin- eli kurttuakaali (*Brassica oleracea* L. var. *bullata* D. C. ja var. *sabauda* L.), kiinan-kaali (esim. *Brassica sinensis* ja *Brassica pekinensis*), kyssäkaali eli kaalirapi (*Brassica oleracea* var. *gongylodes*) ja parsakaali (*Brassica oleracea* L. convar. *botrytis* (L.) Alef var. *italica* Plenck).
- Tähän alanimikkeeseen ei kuitenkaan kuulu:
- Brassica*-sukuiset syötävät juuret [nauriit luokitellaan nimikkeeseen 0706 ja lantut (*Brassica napus* var. *napobrassica*) nimikkeeseen 1214];
 - rehukaalit kuten punainen tai valkoinen rehuydinkaali (*Brassica oleracea* var. *medullosa*) ja rehukaali (*Brassica oleracea* var. *viridis*), jotka luokitellaan nimikkeeseen 1214.

0706 Tuoreet tai jäädytetyt porkkanat, nauriit, punajuuret, kaurajuuret, mukulasellerit, retiisit ja retikat sekä niiden kaltaiset syötävät juuret**0706 10 00 porkkanat ja nauriit**

Tähän alanimikkeeseen kuuluvat vain nauriin ja porkkanan (punaiset ja oranssinpunaiset) ihmisravinnoksi soveltuvat lajikkeet. Rehuporkkanat, jotka ovat yleensä valkoisia tai vaaleankeltaisia, rehunauriit (*Brassica campestris* var. *rapa*) ja lantut (*Brassica napus* var. *napobrassica*) luokitellaan alanimikkeeseen 1214 90 10.

0706 90 90 muut

Tähän alanimikkeeseen kuuluvat mm.:

1. punajuuri (*Beta vulgaris* var. *conditiva*);
2. kaurajuuri (*Tragopogon porrifolius*) ja mustajuuri (*Scorzonera hispanica*);
3. kaikki retiisit ja retikat: valkoiset, mustat, vaaleanpunaiset jne. (erityisesti *Raphanus sativus* var. *sativus* ja *niger*);
4. juuripersilja (*Petroselinum crispum* var. *tuberosum*) ja mukulakirveli (*Chaerophyllum bulbosum*);
5. palsternakka;
6. mukulapähkämö (*Stachys affinis* eli *Stachys sieboldii*), joka on kellanvaalea, pitkänomainen ja tavallisesti pikkusormen kokoinen juurakko, jossa on nivelikkäitä mukuloita.

Erittäin tärkkelys- tai inuliinipitoiset syötävät juuret ja mukulat, kuten maa-artisokka, bataatti, taaro ja jamssit luokitellaan kuitenkin nimikkeeseen 0714.

0707 00 Tuoreet tai jäädytetyt kurkut**0707 00 90 pikkukurkut**

Tähän alanimikkeeseen kuuluu kurkun pienikokoinen lajike, pikkukurkku (yhteen kiloon mahtuu vähintään 85 kappaletta).

0708 Tuoreet tai jäädytetyt palkokasvit, myös silvityt**0708 10 00 herneet (*Pisum sativum*)**

Tähän alanimikkeeseen kuuluvat kaikki *Pisum sativum* -lajin herneet, myös peltoherne eli rehuherne (*Pisum sativum* var. *arvense*).

Pitkäpapulajikkeet luokitellaan kuitenkin alanimikkeeseen 0708 20 00 ja *Cicer*-sukuun kuuluva kahviherne alanimikkeeseen 0708 90 00.

0708 90 00 muut palkokasvit

Tähän alanimikkeeseen kuuluvat mm. HS-selityksissä nimikkeen 0708 kohdissa 3, 4, 5 ja 6 mainitut tuotteet.

0709 Muut tuoreet tai jäädytetyt kasvikset**0709 20 00 parsat**

Tähän alanimikkeeseen kuuluvat vain parsan (*Asparagus officinalis*) nuoret versot ("kärjet").

0709 40 00 ruoti- eli lehtiselleri

Tähän alanimikkeeseen kuuluvat sellerilajikkeet *Apium graveolens* L. var. *dulce* (Mill.) Pers. (ruotiselleri eli lehtiselleri) ja *Apium graveolens* var. *secalinum* Alef. (yrttiselleri eli leikkoselleri).

0709 59 10 kanttarellit

Tähän alanimikkeeseen kuuluvat vain *Cantharellus cibarius* Fries- ja *Cantharellus friesii* Quélet -lajin kanttarellit tai vahverot, jotka ovat yleensä keltaisen värisiä. Samankaltaiset syötävät lajit kuten valevahvero (*Clitocybe aurantiaca*) ja mustatorvisieni (*Craterellus cornucopioides*), jota joskus käytetään herkkukaupoissa multasienien (tryffeleiden) korvikkeena, luokitellaan alanimikkeeseen 0709 59 90.

0709 59 30

tatit

Tähän alanimikkeeseen kuuluvat vain *Boletus*-sukuiset tatit, erityisesti herkkutatti (*Boletus edulis*).

0709 60 10

Capsicum- tai Pimenta-sukuiset hedelmät

0709 60 99

Ks. HS-selitykset, nimike 0709, ensimmäisen kappaleen 5 kohta.

0709 90 10

salaattikasvit, muut kuin salaatit (*Lactuca sativa*) sekä sikurit ja endiivit (*Cichorium spp.*)

Tähän alanimikkeeseen kuuluvat kaikki muut salaattikasvit paitsi salaatit (*Lactuca sativa*) ja sikurit ja endiivit (*Cichorium*-suvun lajit). Tähän alanimikkeeseen kuuluvat mm.:

1. vuonankaali;
2. voikukat (*Taraxacum officinale*).

0709 90 20

lehtijuurikkaat (mangoldit) ja kardonit

Tähän alanimikkeeseen kuuluvat lehtijuurikkaat eli mangoldit eli lehtimangoldit (*Beta vulgaris subvar. cicla*) ja kardonit (*Cynara cardunculus*).

0709 90 31

oliivitja
0709 90 39

Oliivit, joista on puristettu öljy, mutta joiden rasva-ainepitoisuus on yli 8 %, luokitellaan näihin alanimikkeisiin.

0709 90 40

kaprikset

Kaprikset ovat monivuotisen okaisen pensaan (*Capparis spinosa*) nuoria, avautumattomia kukannuppuja.

0709 90 90

muut

Tähän alanimikkeeseen kuuluvat mm.:

1. okra (*Hibiscus esculentus*);
2. kurpitsat (esim. *Cucurbita maxima* ja *Cucurbita pepo* paitsi *Cucurbita Pepo* L. *convar. citrullinia* Greb. *var. styriaca* ja *Cucurbita pepo* L. *var. oleifera* Pietsch);
3. raparperi;
4. niittysuolaheinä (*Rumex acetosa*);
5. *Oxalis crenata* -lajin kasvit;
6. sokerijuuri (*Sium sisarum*);
7. eri krassilajit: vihanneskrassi (*Lepidium sativum*), vesikrassi (*Nasturtium officinale*), maakrassi (*Barbarea verna*), köynnös-krassi (*Tropaeolum majus*) jne.;
8. vihannesportulakka (*Portulaca oleracea*);
9. persiljat ja kirvelit, muut kuin juuripersilja ja mukulakirveli, jotka kuuluvat alanimikkeeseen 0706 90 90;
10. rakuuna (*Artemisia dracunculus*) ja kyntelit (*Satureja hortensis* eli kesäkynteli ja *Satureja montana* eli talvikynteli);
11. maustemeirami (*Origanum majorana*);
12. *Liliaceae*-heimoon kuuluvan *Muscari comosum* -lajin (eli töyhtöhelmililjan) sipulit.

On huomattava, että

- a) runsaasti tärkkelystä ja inuliinia sisältävät juuret ja mukulat luokitellaan nimikkeeseen 0714;
- b) tietyt kasvit eivät kuulu tähän alanimikkeeseen, vaikka ne ovat ihmisravinnoksi soveltuvia; näitä ovat erityisesti seuraavat kasvit:
 1. timjami (alanimikkeet 0910 99 31–0910 99 39);
 2. laakerinlehdet (alanimikkeeseen 0910 99 50);
 3. mäkimeirami eli oregano (*Origanum vulgare*), ryytisalvia (*Salvia officinalis*), basilika (*Ocimum basilicum*), minttu (kaikki lajikkeet), verbenat eli rautayrtit (*Verbena*-suvun lajit), tuoksuruuta (*Ruta graveolens*), iisoppi (*Hyssopus officinalis*) ja purasruoho eli kurkkuyrtti (*Borago officinalis*), jotka kaikki luokitellaan nimikkeeseen 1211.

- 0711 Kasvikset, väliaikaisesti (esim. rikkidioksidikaasulla tai suolavedessä, rikkihapoke- tai muussa säilöntäliuoksessa) säilöttyinä, mutta siinä tilassa välittömään kulutukseen soveltumattomina**
- 0711 20 10 oliivit**
ja
0711 20 90
- Näihin alanimikkeisiin kuuluvat tavallisesti suolaveteen säilötyt oliivit, joista ei ole vielä poistettu kitkerää makua. Syötäväksi valmistetut oliivit – vaikka vain säilöimällä niitä pidempään suolavedessä – eivät kuulu näihin alanimikkeisiin, vaan ne luokitellaan alanimikkeeseen 2005 70 00.
- 0711 40 00 kurkut**
- Tähän alanimikkeeseen kuuluvat kurkut, jotka ovat suurissa astioissa pelkästään suolaveteen tai mahdollisesti etikkaa tai etikahappoa sisältävään suolaveteen säilöttyinä, mikä takaa kurkkujen väliaikaisen säilymisen kuljetuksen ja varastoinnin ajan. Kurkut eivät tässä tilassa sovellu ravinnoksi.
- Ennen varsinaista käyttöä näitä tuotteita käsitellään tavallisesti seuraavalla tavalla, jolloin niiden luokitus muuttuu ja ne luokitellaan 20 ryhmään:
- tuotteista poistetaan osittain suola ja niihin lisätään mauste (tavallisesti etikkapohjainen mausteliemi);
 - tuotteet siirretään pienempiin säilytysastioihin (säilyke- tai lasipurkkeihin, pulloihin jne.) ja ne pastöroidaan suolan ja etikan avulla tapahtuvan stabiloinnin parantamiseksi.
- Nimikkeeseen 2005 luokitellaan kuitenkin kurkut, myös suolaveteen säilötyt, jotka ovat kokonaan maitohappokäyneet. Tällaiset kurkut ovat tunnistettavissa siitä, että poikkileikatun kurkun koko sisus näyttää lasimaiselta, ts. jossain määrin läpikuultavalta.
- 0711 51 00 Agaricus-sukuiset sienet**
- Tähän alanimikkeeseen kuuluvat sienet voivat olla säilöttyjä väkevään suolaliemeen, johon on lisätty etikkaa tai etikkahappoa.
- 0711 90 70 kaprikset**
- Tämän alanimikkeen kaprikset on tavallisesti suolaveteen säilöttyinä tynnyreissä.
- 0712 Kuivatut kasvikset, myös paloitellut, viipaloidut, rouhitut tai jauhetut, mutta ei enempää valmistetut**
- Tähän nimikkeeseen eivät kuulu kuivatut kasvikset, joita ei käytetä kasviksina vaan pääasiassa hajusteisiin, farmaseuttisiin tuotteisiin tai hyönteisten ja sienitautien torjunta-aineisiin tai muihin vastaaviin tarkoituksiin (nimike 1211).
- 0712 90 30 tomaatit**
- Tomaattijauheen luokituksesta, ks. alanimikkeiden 2002 90 11–2002 90 99 selittävät huomautukset.
- 0712 90 90 muut**
- Tähän alanimikkeeseen eivät kuulu voikukan (*Taraxacum officinale*) kuivatut lehdet ja juuret, kuivattu niittysuolaheinä (*Rumex acetosa*) ja kuivattu köynnöskrassi (*Tropaeolum majus*), joita käytetään farmaseuttisiin tuotteisiin (alanimike 1211 90 85).
- 0713 Kuivattu, silvitty palkovilja, myös kalvoton tai halkaistu**
- Tämän nimikkeen tuotteet, jotka on tarkoitettu viljelyyn, ovat kasvinjalostustyön tuloksia ja ne ovat yleensä tunnistettavissa pakkauksistaan (esim. säkit, joissa on käyttötarkoituksen ilmaiseva etiketti) ja tavallista korkeammasta hinnasta.
- 0713 10 10 herneet (*Pisum sativum*)**
ja
0713 10 90
- Alanimikkeen 0708 10 00 selittävät huomautukset koskevat soveltuvien osin tätä alanimikettä.
- 0713 20 00 kahviherneet (*garbanzot*)**
- Tämän alanimikkeen kahviherneet ovat Cicer-sukuista kasveja (lähinnä *Cicer arietinum* -lajia) riippumatta siitä, käytetäänkö niitä viljelyyn, ihmisravinnoksi tai eläinten ruokintaan.

0713 31 00 ***Vigna mungo* (L.) Hepper tai *Vigna radiata* (L.) Wilczek-lajin pavut**

Ks. alanimikkeen 0713 31 HS-alanimikeselitykset.

0713 32 00 **adsukipavut (*Phaseolus* tai *Vigna angularis*)**

Adsukipavut myydään aina kuivina. Ennen kuin adsukikasvi on täysi-ikäinen, sen pavut ovat vihreitä ja niiden vesipitoisuus on suuri. Kun kasvi on kasvanut täysi-ikäiseksi, pavut muuttuvat punaisiksi ja kuiviksi.

0713 39 00 **muut**

Tähän alanimikkeeseen kuuluu lehmänpapu (aiemmin *Dolichos sinensis* spp. *sesquipedalis*), jota on pidettävä *Vigna*-lajin papuna. Nimet "*Dolichos unguiculata*" ja "*Dolichos sinensis*" ovat synonyymisiä käsitteitä, joita ei enää käytetä *vigna*-lajin pavuista. Lehmänpavun oikea nimi on siis "*Vigna unguiculata* (L.) Walp. spp. *Sesquipedalis*".

0713 40 00 **linssit eli kylvövirvilät**

Tähän alanimikkeeseen kuuluvat vain *Ervum*- eli *Lens*-sukujen linssikasvit, esim. linssi (*Ervum lens* eli *Lens esculenta*) ja *Ervum ervilia* -laji.

0713 90 00 **muut**

Tähän alanimikkeeseen kuuluu nimikkeeseen 0713 39 00 luokiteltavan lehmänpavun lisäksi *dolichos*-suvun hernekasveja, kuten hyasinttipapu (*Dolichos lablab*), kyyhkyherne (*Cajanus cajan*), "jack bean" (*Canavalia ensiformis*), *Mucuna utilis*-laji sekä guar-siemenet (*Cyamopsis tetragonoloba*).

Tähän alanimikkeeseen eivät kuulu virnansiemenet (muut kuin *Vicia faba* -lajin) ja lupiininsiemenet (*Lupinus*) (alanimikkeet 1209 29 10 tai 1209 29 50).

0714 **Maniokki- (kassava-), arrow- ja salepjuuret, maa-artisokat, bataatit ja niiden kaltaiset runsaasti tärkkelystä tai inuliinia sisältävät juuret ja mukulat, tuoreet, jäädytetyt, jäädytetyt tai kuivatut, myös paloitellut tai pelleteiksi valmistetut; saagoydin**

Ilmaisu "pelleteiksi valmistetut" määritellään tämän jakson 1 huomautuksessa.

0714 10 91 **maniokkijuuret (kassava)**

ja

0714 10 98

Näihin alanimikkeisiin kuuluvat mm.:

1. Maniokin juurimukulat, joita on kahta pääajiketta (*Manihot utilissima* ja *Manihot aipi*); kasvin juuret ovat järjestäytyneet pyörän pintojen tavoin. Korjuukypsien juurimukuloiden paino on 500 g–3 kg tai enemmän;
2. Puristetusta maniokkijuurista tai puristetusta maniokkijuurijauhasta tai jauheesta valmistetut pelletit (ks. HS-selitykset, nimikkeen 0714 toinen kappale).

0714 20 10 **bataatit**

ja

0714 20 90

Bataatit ovat ruohomaisen köynnöskasvin (*Ipomea batatas*) juurimukuloita, joiden sisus on valkoinen, keltainen tai punainen riippuen lajikkeesta.

0714 90 11 **arrow- ja salepjuuret sekä niiden kaltaiset runsaasti tärkkelystä sisältävät juuret ja mukulat**

ja

0714 90 19

Näihin alanimikkeisiin kuuluvat mm.:

1. arrowjuuret, jotka ovat peräisin eri kasvilajeista: arrowjuuri eli nuolijuuri (*Maranta arundinacea*), *Maranta indica*, *Tacca pinatifida* (*Taccaceae*-heimon laji), kannakasveihin kuuluva Queenslandin arrowjuuri (*Canna edulis*);
2. salepjuuret, jotka ovat peräsin *Orchis*-suvun kasvin eri lajikkeista;
3. kuolleet daalianmukulat ja muiden kukkien kuolleet juurimukulat;
4. taaron (*Colocasia esculenta* eli *Colocasia antiquorum*) varsimukulat;
5. jamssin eri lajikkeet (*Dioscorea batatas*, *D. trifida*, *D. alata*, *D. bulbifera* jne.).

0714 90 90 **muut**

Tähän alanimikkeeseen kuuluvat maa-artisokan eri lajikkeet (esim. *Helianthus tuberosus*, *Helianthus strumosus* ja *Helianthus decapetalus*) ja tärkkelyspitoinen saagoydin, jota saadaan tiettyjen palmukasvilajien rungoista (*Metroxylon*, *Rumphii*, *Raphia ruffia*, *Arenga* jne.).

8 RYHMÄ

SYÖTÄVÄT HEDELMÄT JA PÄHKINÄT; SITRUSHEDELMIEN JA MELONIN KUORET

Yleisohjeita

Tähän ryhmään kuuluvat mm. tislaukseen käytettävät survotut hedelmät, myös ne, joissa luonnollinen käyminen on jo alkanut.

0801 Tuoreet tai kuivatut kookos-, para- ja cashewpähkinät, myös kuorettomat**0801 21 00 parapähkinät**

ja
0801 22 00

Näillä pähkinöillä on mandariinilohkoa kooltaan ja muodoltaan muistuttava kova kuori; kuoren sisällä on suuri kolmisärmäinen sydän ja sen ympärillä ruskeahko kuitumainen siemenkuori.

0802 Muut tuoreet tai kuivatut pähkinät, myös kuorettomat**0802 21 00 hasselpähkinät, myös filbertspähkinät (*Corylus* spp.)**

ja
0802 22 00

Näihin alanimikkeisiin kuuluvat mm. hasselpähkinät (*Corylus avellana* -pensaas hedelmät), turkinpähkinät (*Corylus colurna* -pensaas hedelmät) ja filbertspähkinät (*Corylus maxima* -pensaas hedelmät).

0802 40 00 kastanjat (*Castanea* spp.)

Tähän alanimikkeeseen kuuluvat vain *Castanea*-sukuiset makeat syötävät kastanjat; tähän alanimikkeeseen eivät kuulu vesipähkinät (*Trapa natans* -lajin hedelmät), jotka luokitellaan alanimikkeeseen 0802 90 85, eivätkä myöskään hevostkastanjat (*Aesculus hippocastanum*), jotka luokitellaan nimikkeeseen 2308.

0802 50 00 pistaasimantelit (pistaasipähkinät)

Pistaasimantelit ovat pistaasipuun (*Pistacia vera*) hedelmiä, joita viljellään pääasiallisesti Sisiliassa, Kreikassa ja Lähi-idässä.

Pienen oliivin kokoinen pistaasimanteli koostuu pehmeästä, ohuesta ja yleensä kosteasta ulkokuoresta (joka on hyvin karkeapintainen, hiukan aromaattinen ja väriltään punaruskea) ja vaaleasta puumaisesta kaksikalvoisesta kuoresta sekä pitkänomaisesta siemenestä, jossa on punaruskea siemenkuori ja vaaleanvihreä sisus sekä miellyttävä, mieto tuoksu.

0802 90 50 männynsiemenet

Tähän alanimikkeeseen kuuluu mm. pinjan siemenet (*Pinus pinea* -lajin hedelmä), myös jos ne ovat käydyissä.

0802 90 85 muut

Tähän alanimikkeeseen kuuluu mm. sembramännyn siemenet (*Pinus cembra* -lajin hedelmät), myös jos ne ovat käydyissä.

0803 00 Tuoreet tai kuivatut banaanit, myös jauhobanaanit**0803 00 11 jauhobanaanit**

Jauhobanaanit voivat kasvaa jopa 50 cm:n pituisiksi. Ne ovat kooltaan isompia ja niiden poikkileikkaus näyttää kulmikkaamalta kuin alanimikkeeseen 0803 00 19 banaanien. Jauhobanaanien sisältämä tärkkelys poikkeaa tavallisten banaanien sisältämästä tärkkelyksestä siten, että kypsyyssään jauhobanaanit eivät muutu makeaksi maultaan. Jauhobanaanissa ei ole huomattavaa tuoksua eikä niitä voida syödä sellaisenaan. Ne korjataan tavallisesti vihreinä ja syödään keitettynä.

0804 Tuoreet tai kuivatut taatelit, viikunat, ananakset, avokadot, guavat, mangot ja mangostanit**0804 40 00 avokadot**

Avokadot ovat avokadopuun (*Persea americana* Mill.) hedelmiä. Ne ovat usein melko isoja ja lajikkeesta riippuen pyöreitä, päärynämuotoisia tai pitkäkaulaisten pullon muotoisia luumarjoja, joiden sisällä on joskus hyvin iso kivi. Kuori on väriltään tummanvihreä, mutta se voi olla myös karminpunainen, purppuranpunainen tai keltainen. Kuoren alla oleva tiivis malto on kypsänä vihertävänvalkoinen (kiven ympärillä vaaleampi).

0804 50 00 guavat, mangot ja mangostanit

Guavat ovat guavapuun (*Psidium guajava* L.) hedelmiä. Hedelmälihan väri on vaihteleva (vaalea, vaaleanpunainen, kermanvärinen, punertava tai vihreä) ja siinä on paljon pieniä siemeniä.

Mangot ovat mangopuun (*Mangifera indica*) hedelmiä. Mangot ovat luumarjoja, joissa on litteä kuitupintainen kivi. Mangolajikkeita on useita ja ne eroavat toisistaan painon (150 g–1 kg), makeuden ja maun (joissakin lajikkeissa on hienoinen tärtäpin maku) suhteen.

Mangostanit ovat mangostanipuun (*Garcinia mangostana*) hedelmiä, jotka ovat kypsänä rusehtavan purppuranpunaisia väriltään. Paksun kuoren sisällä on valkoisia, makeita ja maultaan hyvin herkullisia siemenvaiippoja, joissa on kussakin useita siemeniä.

0805 Tuoreet tai kuivatut sitrushedelmät**0805 10 20 makeat appelsiinit, tuoreet**

Tähän alanimikkeeseen kuuluvat vain *Citrus sinensis* -lajin appelsiinit.

Niihin kuuluvat mm. mm. veri- ja puoliveriappelsiinit.

Veriappelsiinit ovat appelsiineja, joiden kuori (usein yli puolet kuoren pinta-alasta), hedelmäliha ja mehu ovat punertavanvärisiä karotiinipitoisuutensa vuoksi. Puoliveriappelsiinit ovat yleensä vähemmän punertavia; väritys näkyy vain hedelmälihassa ja mehussa.

Veriappelsiineja ovat: "Blood ovals", "sanguinas redondas", "Navels sanguinas", "Sanguinelli", "Doubles fines", "Washington sanguines" eli "improved doubles fines" eli "large sanguines" ja "Portuguese".

0805 10 80 muut

Tähän alanimikkeeseen kuuluvat mm. pomeranssit eli hapanappelsiinit eli sevilanappelsiinit, jotka ovat *Citrus aurantium* -lajin hedelmiä. Niitä käytetään pääasiallisesti säilykkeiden valmistukseen.

0805 20 30 monrealit (monreales) ja satumat

Satumat [*Citrus reticulata* Blanco var. *unshiu* (Swing)] ovat mandariinin varhainen lajike. Iso, kellanoranssi hedelmä on mehukas, makeahko ja siemenetön.

0805 20 50 mandariinit ja wilkingit

Mandariinit (*Citrus nobilis* Lour. tai *Citrus reticulata* Blanco) eroavat appelsiineista siten, että mandariinit ovat pienempiä, litteämpiä ja löyhäkuorisia. Mandariinin hedelmälohkot ovat selvemmin erotettavissa ja niiden maku on makeampi ja aromaattisempi.

Wilkingit ovat Willow leaf mandarin- ja Temple mandarin- eli King mandarin- (jalostus)lajikkeiden risteytyksiä (Temple mandarin -lajike on puolestaan mandariinin ja pomeranssin risteytys). Wilkingit muistuttavat mandariineja, mutta ovat isompia ja suippokärkisiä.

0805 20 70 tangeriinit

Tähän alanimikkeeseen kuuluvat tangeriinit (*Citrus reticulata* Blanco var. *tangerina*).

0805 20 90**muut**

Tähän alanimikkeeseen kuuluvat mm.:

1. tangelot eli tangeriinin ja greipin risteytykset;
2. ortaniikit eli appelsiinin ja tangeriinin risteytykset;
3. "malaquinas" eli appelsiinin ja mandariinin risteytykset;
4. tangorit.

0805 40 00**greipit ja pomelot**

Tähän alanimikkeeseen kuuluvat pomelot (*Citrus grandis*) ja greipit (*Citrus paradisi*). Näillä hedelmillä on vaaleankeltainen kuori ja ne ovat yleensä kooltaan suurempia kuin appelsiinit ja muodoltaan hiukan litteitä. Niiden hedelmäliha on väriltään keltainen tai vaaleanpunertava ja maultaan hapan.

0805 50 90**limetit (*Citrus aurantifolia*, *Citrus latifolia*)**

Tähän alanimikkeeseen kuuluvat kaikki *Citrus aurantifolia*- ja *Citrus latifolia* -lajin lajikkeet.

Limetit ovat pieniä, lähes pyöreitä tai munan muotoisia hedelmiä, joiden ohut vihreä tai vihreänkeltainen kuori on tiukasti kiinni hedelmälihassa. Mehukas sisus on vihreä ja hyvin hapan.

0805 90 00**muut**

Tähän alanimikkeeseen kuuluvat mm.:

1. sukaattisitruunat (*Citrus medica*), jotka ovat kuin suuria sitruunoita, joiden kuori on hyvin paksu ja kyhmyinen. Hedelmäliha on hapahko ja voimakkaasti tuoksuva. Kandeerattuja sukaattisitruunan kuoria käytetään paljon kakkujen ja makeisten valmistuksessa;
2. kumkvatit (*Fortunella japonica* F. *hindsii* ja F. *margarita*), jotka ovat suuren oliivin kokoisia pyöreitä tai pitkulaisia (myös päistään pyöreitä) hedelmiä, joilla on sileä kuori. Sisus on vähälihainen ja hiukan hapan. Kuori on makea ja sitä syödään raakana tai soseena. Myös kumkvatteja käytetään joskus makeisten valmistuksessa;
3. "chinotto" (*Citrus aurantium* var. *myrtifolia*);
4. bergamotit (*Citrus aurantium* var. *bergamia*), joka on vaaleankeltainen ja päärynämuotoinen, hiukan happamen makuisen appelsiinilaji. Bergamotista valmistetaan pääasiallisesti eteeristä öljyä.

0806**Tuoreet tai kuivatut viinirypäleet****0806 10 10****syötäväksi tarkoitetut viinirypäleet**

Syötäväksi tarkoitetut viinirypäleet eroavat viinin valmistukseen tarkoitetuista rypäleistä sekä ulkonäöltään että pakkaustavallaan. Syötäväksi tarkoitetut viinirypäleet pakataan yleensä laatikoihin, pahvirasioihin, sälelaatikoihin tai pieniin suljettuihin kantokoreihin; viinin valmistukseen tarkoitetut rypäleet taas isoihin koreihin, avoimiin pakkauslaatikoihin tai saaveihin, joissa rypäleet ovat usein tiivistä pakattuina, murskattuina tai puolittain mehuksi puristettuina.

0806 20 10**korintit**

Tämän alanimikkeen tuotteet ovat *Vitis corinthica* -lajin köynnöskasvin kuivatut rypäleet. Ne ovat pieniä, kannattomia, lähes siemenettä, pyöreitä ja hyvin makeita rypäleitä, joiden tumman purppurainen väri häivähtää mustaan.

0807**Tuoreet melonit (myös vesimelonit) ja papaijat****0807 11 00****vesimelonit**

Vesimelonit ovat *Citrullus vulgaris* Schrad -lajin hedelmiä. Ne voivat kasvaa jopa 20 kg:n painoisiksi. Hyvin mehukas hedelmäliha, joka ei ole kovin makea, on väriltään yleensä kirkkaanpunainen ja sisältää mustia siemeniä.

0807 19 00**muut**

Tähän alanimikkeeseen kuuluvat mm. *Cucumis melo* -lajin hedelmät, joita on useita lajikkeita, erityisesti verkkomeloni (*var. reticulatus Naud.*), jonka kuoressa on verkkomainen kuvio, hunajameloni (*var. saccharus Naud.*), jolla on myös verkkokuvioinen kuori, cantaluponmeloni (*var. cantalupensis Naud.*), jolla on rosainen ja nystermäinen kuori, Casaba-meloni (*var. inordinatus Naud.*) ja "sileäkuorinen meloni" (smooth-skinned melon). Hedelmä on tavallisesti pullea, pyöreä tai ovaalinmuotoinen ja sileä- tai rosokuorinen. Kellanoranssi tai valkoinen hedelmäliha on kiinteä, mehukas ja makea. Hedelmän säikeisessä, ontossa ytimessä on runsaasti ovaalinmuotoisia litteitä siemeniä, jotka ovat kellanvaaleita ja kiiltäviä.

0807 20 00**papaijat**

Papaijat (*Carica papaya*) ovat pitkulaisia tai pyöreitä, sileitä tai hiukan uurteisia hedelmiä. Kypsin hedelmän väri vaihtelee kellanvihreästä oranssiin ja paino muutamasta sadasta grammasta useaan kiloon. Melonin kaltaisen, keltaisesta oranssiin vivahtavan hedelmälihan makeus ja tuoksu vaihtelee ja sen sisällä olevassa ontelossa on runsaasti pyöreitä mustia siemeniä kiinnittyneinä hedelmälihaan.

0808**Tuoreet omenat, päärynät ja kvittenit****0808 10 10****omenasiiderin tai omenamehun valmistukseen tarkoitettut, irtotavarana, tullattaessa 16.9.–15.12.**

Tähän alanimikkeeseen kuuluvat omenat, jotka ulkomuotonsa ja ominaisuuksiensa vuoksi voidaan käyttää vain juomien, myös käyneiden, valmistukseen (luokittelemattomat ja lajittelemattomat, yleensä luokiteltuja hedelmiä pienemmät omenat, jotka ovat happaman tai karvaan makuisia, huonolaatuisia jne.). Ne on kuljetettava irtotavarana, ilman erottelijoita (esim. juna-vaunussa, isoissa säilytysastioissa, kuorma-autoissa tai proomuissa).

0808 20 10**päärynäsiiderin tai päärynämehun valmistukseen tarkoitettut, irtotavarana, tullattaessa 1.8.–31.12.**

Alanimikkeen 0808 10 10 selittävät huomautukset koskevat soveltuvin osin tätä alanimikettä.

0809**Tuoreet aprikoosit, kirsikat, persikat (myös nektariinit), luumut ja oratuomenmarjat****0809 20 05****kirsikat****ja
0809 20 95**

Näihin alanimikkeisiin kuuluvat kaikki kirsikkalajikkeet (myös villikirsikat), erityisesti hapankirsikka (*Prunus cerasus*), morellit (*Prunus cerasus var. austera*), sydänkirsikat (*Prunus avium var. juliana*) ja kiinteämaltoiset sydänkirsikat (*Prunus avium var. duracina*) ja imeläkirsikka (*Prunus avium* eli *Cerasus avium*).

0809 30 10**persikat, myös nektariinit****ja
0809 30 90**

Toisin kuin persikat, nektariinit ovat sileäpintaisia.

0809 40 90**oratuomenmarjat**

Oratuomenmarjat ovat oratuomen (*Prunus spinosa*) hedelmiä.

0810**Muut tuoreet hedelmät****0810 20 10****vadelmat**

Tähän alanimikkeeseen kuuluvat mm. *Rubus idaeus*-, *Rubus illecebrosus*-, *Rubus occidentalis*- ja *Rubus strigosus* -lajin hedelmät. Toiset lajikkeet ovat punaisia, toiset valkoisia.

0810 40 10**puolukat (*Vaccinium vitis-idaea* -lajin hedelmät)**

Puolukat ovat väriltään punaisia tai vaaleanpunaisia.

0810 40 30 mustikat (*Vaccinium myrtillus* -lajin hedelmät)

Mustikat ovat väriltään sinimustia.

0810 50 00 kiivit

Tähän alanimikkeeseen kuuluvat lajien *Actinidia chinensis* Planch. ja *Actinidia deliciosa* kiivit.

Nämä munankokoiset hedelmät ovat mehukkaita, makeankarvaita ja niillä on karvainen vihertävänruskea kuori.

0810 90 20 tamarindit, cashew-omenat, jakkipuun hedelmät, litsit ja sapotillat, passiohedelmät, karambolat ja pitahaijat (*pitahaya*)

Tamarindit (*Tamarindus indica*- ja *Tamarindus officinalis* -lajin hedelmät) luokitellaan alanimikkeeseen 0813 40 65, mikäli ne ovat siinä muodossa kuin ne tavallisesti esitetään tullattavaksi kansainvälisessä kaupankäynnissä (palot tai pelkkä sisus, jossa ei ole lisättyä sokeria tai muita aineita ja jota ei ole muuten käsitelty).

Jakkipuun hedelmä on *Artocarpus heterophylla*- tai *Artocarpus integrifolia* -lajin hedelmä. Litsi on *Litchi chinensis* -lajin hedelmä. Sapotilla on *Achras sapota* -lajin hedelmä.

Tähän alanimikkeeseen kuuluvat mm. passiohedelmät eli granadillat eli passionit (esim. ”maracuja”), esim. seuraavat lajit: punapassioni (*Passiflora edulis*), jättipassioni (*Passiflora quadrangularis*) ja makea granadilla (*Passiflora ligularis*).

0810 90 50 mustaherukat

Tähän alanimikkeeseen kuuluvat *Ribes nigrum* L. -lajin pyöreät hedelmät.

0810 90 60 punaherukat

Tähän alanimikkeeseen kuuluvat *Ribes rubrum* L. -lajin hedelmät.

0810 90 95 muut

HS-selityksissä nimikettä 0810 koskevien selitysten toisen kappaleen 7 kohdassa mainittujen tuotteiden (litsit ja sapotillat pois luettuina) lisäksi tähän alanimikkeeseen kuuluvat mm.:

1. mansikkapuun hedelmät (*Arbutus unedo* -lajin hedelmät);
2. happomarjat (*Berberis vulgaris* -lajin hedelmät);
3. tyrnimarjat (*Hippophaë rhamnoides* -lajin hedelmät);
4. pihlajanmarjat (esim. *Sorbus domestica*- ja *Sorbus aria* -lajin hedelmät);
5. *Annona*-lajien hedelmät (*Annona cherimola* [kirimoija] ja *Annona reticulata* [häränsydän eli Ramphal]);
6. *Physalis*-suvun eri lajit (*Physalis alkekengi* -lajin [lyhtykoiso eli lyhtykukka eli juutalaiskirsikka] ja *Physalis pubescens* -lajin hedelmät);
7. Flacourtia-hedelmät (*Flacourtia cataphracta*- ja *Idesia polycarpa* -lajin hedelmät);
8. mispelit (*Mespilus germanica* -lajin hedelmät) ja lokvatit (*Eriobotrya japonica* -lajin hedelmät);
9. *Sapotaceae*-heimoon kuuluvien eri lajien hedelmät, esim. sapotat (*Lucuma mammosa* -lajin hedelmät), lukuun ottamatta sapotilloja, jotka luokitellaan alanimikkeeseen 0810 90 20;
10. *Actinidia*-suvun syötävät lajit, muut kuin kiivit (*Actinidia chinensis* Planch. tai *Actinidia deliciosa*), jotka luokitellaan alanimikkeeseen 0810 50 00.
11. *Sapindaceae*-heimoon kuuluvien eri lajien hedelmät, esim. rambutanit (*Nephelium lappaceum*) ja pulasaanit (*Nephelium mutabile*), lukuun ottamatta litsejä (*Litchi chinensis*), jotka luokitellaan alanimikkeeseen 0810 90 20.

0811 Jäädetyt hedelmät ja pähkinät, keittämättömät tai vedessä tai höyryssä keitetyt, myös lisättyä sokeria tai muuta makeutusainetta sisältävät

Ilmaisu "jäädetty" määritellään HS-selitysten tämän ryhmän yleisohjeiden toisessa kappaleessa.

Alanimikkeissä käytetystä ilmaisusta "sokeripitoisuus", ks. tämän ryhmän 1 lisähuomautus.

0811 20 31 vadelmat

Ks. alanimikkeen 0810 20 10 selittävät huomautukset.

0811 20 39 mustaherukat

Ks. alanimikkeen 0810 90 50 selittävät huomautukset.

0811 20 51 punaherukat

Ks. alanimikkeen 0810 90 60 selittävät huomautukset.

9 RYHMÄ

KAHVI, TEE, MATE JA MAUSTEET

Yleisohjeita

Maustesekoitusten ja mausteiden, joihin on lisätty muita aineita, luokittelut määritellään tämän ryhmän 1 huomautuksessa.

Edellä mainitun huomautuksen mukaisesti 9 ryhmään eivät kuulu maustesekoitukset, joihin on lisätty aineita, joilla ei ole mausteen olennaisia ominaisuuksia. Jos tällaiset sekoitukset ovat maustamisvalmisteita, ne luokitellaan nimikkeeseen 2103. HS-selitysten tämän ryhmän yleisohjeiden kuudennessa ja seitsemännessä kappaleessa määritellään mausteista tai kokonaisista, viipaloiduista, murskatuista tai jauhetuista kasveista, kasvinosista, siemenistä, hedelmistä tai pähkinöistä tai muiden ryhmien (7, 11, 12 jne.) lajeista koostuvat sekoitukset, joita käytetään joko juomien välittömään maustamiseen tai juomien valmistuksessa käytettävien uutteen valmistamiseen.

Kasvinosien jäänteet ja jätteet, joita vääjäämättä syntyy mausteiden korjuun ja sitä seuraavan käsittelyn (esim. lajittelun tai kuivauksen) tai varastoinnin tai kuljetuksen aikana, luokitellaan alanimikkeeseen "murskaamattomat ja jauhamattomat", paitsi jos tuote on selvästi tarkoituksellisen hienontamisen tulos (ilmenee esim. tasakoosteisuutena).

Tämän ryhmän eri nimikkeissä käytetyllä ilmaisulla "murskatut tai jauhetut" ei tarkoiteta paloiksi leikattua tuotetta.

0901 Kahvi, myös paahdettu tai kofeiiniton; kahvinkuoret ja -kalvot; kahvinkorvikkeet, joissa on kahvia, sen määrästä riippumatta

0901 11 00 paahtamaton kahvi

ja

0901 12 00

Näihin alanimikkeisiin kuuluvat kaikki paahtamattomat kahvit, myös kofeiinittomat (sekä pavut että pavunpalat, jotka on eroteltu lajittelussa, seulonnassa jne.) ja muuhun kuin kahvin valmistukseen tarkoitettut (esim. kofeiinin uuttamiseen tarkoitettut).

0901 11 00 kofeiinipitoinen

Tähän alanimikkeeseen kuuluu paahtamaton kahvi, josta ei ole uutettu kofeiinia pois.

0901 12 00 kofeiiniton

Tähän alanimikkeeseen kuuluu paahtamaton kahvi, josta on uutettu kofeiini. Yleensä tällä tavoin käsitelty kahvi sisältää kofeiinia enintään 0,2 prosenttia kuiva-aineen painosta.

0901 21 00 paahdettu kahvi

ja

0901 22 00

Näihin alanimikkeisiin kuuluu alanimikkeiden 0901 11 00 ja 0901 12 00 selittävässä huomautuksessa määritelty kahvi, joka on paahdettu (myös märkämenetelmällä ennen paahtoa käsitelty), myös jauheena tai puristeena.

0901 21 00 kofeiinipitoinen

Alanimikkeen 0901 11 00 selittävät huomautukset koskevat soveltuvin osin tätä alanimikettä.

0901 22 00 kofeiiniton

Alanimikkeen 0901 12 00 selittävät huomautukset koskevat soveltuvin osin tätä alanimikettä.

0901 90 10 kahvinkuoret ja -kalvot

Kuorilla tarkoitetaan kahvipuun marjan siemenkuorta, jonka sisällä on tavallisesti kaksi papua.

Kalvoilla tarkoitetaan papua ympäröivää pergamentti- ja hopeakalvoa. Pergamenttikalvo poistetaan ennen paahtoa ja hopeakalvo paahton aikana.

- 0901 90 90** **kahvia sisältävät kahvinkorvikkeet**
- Tähän alanimikkeeseen kuuluvat HS-selityksissä nimikkeen 0901 kohdassa 5 mainitut tuotteet. Nämä sekoitukset voivat olla jauhettuja tai jauhamattomia tai jopa puristettuja.
- 0904** **Piper-sukuinen pippuri; kuivatut, murskatut tai jauhetut *Capsicum*- tai *Pimenta*-sukuiset hedelmät**
- 0904 11 00** **murskaamaton ja jauhamaton**
- Tähän alanimikkeeseen kuuluvat HS-selityksissä nimikkeen 0904 kohdassa 1 mainitut tuotteet. On huomattava, että tähän alanimikkeeseen kuuluvat myös rikkoutuneet pippurinmarjat ja pippurin palaset, jos niitä ei ole tarkoituksella jauhettu tai murskattu. Tämä koskee myös epäpuhtaasta pippurista koostuvaa maustepölyä tai -jätettä.
- Tähän alanimikkeeseen kuuluvat myös viinietikkaan tai suolaveteen säilötyt viherpippurit, myös ne, joihin on lisätty pieniä määriä sitruunahappoa.
- 0904 20 10** **kuivatut, murskatut tai jauhetut *Capsicum*- tai *Pimenta*-sukuiset hedelmät**
- 0904 20 90** Näihin alanimikkeisiin kuuluvat HS-selityksissä nimikkeen 0904 kohdassa 2 mainitut kuivatut, murskatut tai jauhetut tuotteet.
- 0904 20 10** **makeat ja miedot paprikat**
- Tämän alanimikkeen paprikat (*Capsicum annuum* var. *grossum*) ovat suhteellisen isokokoisia ja maultaan makeita. Ne kerätään joko jo vihreinä tai vasta punaisina. Tähän alanimikkeeseen kuuluvat vain kuivat kokonaiset tai paloittelut paprikat, mutta eivät murskatut tai jauhetut.
- 0906** **Kaneli ja kanelinnuput**
- 0906 11 00** **murskaamattomat ja jauhamattomat**
- 0906 19 00** Näihin alanimikkeisiin kuuluvat esim.:
1. kanelinkuoren suikaleet, jotka ovat sisäkkäin kiertyneitä ja jopa 110 cm pitkiä tankoja;
 2. kanelitangoista leikatut tietyn mittaiset palat (yleensä 5–10 cm);
 3. eripituiset ja -levyiset kuoren palat kuten "quillings" (standardipituisten kanelitankojen leikkaamisessa syntyneitä paloja ja jätettä), "featherings" ja "chips" (pieniä kanelinkuoren paloja, joita syntyy kuorinnan yhteydessä ja joita käytetään erityisesti kaneliöljyn valmistukseen).
- 0906 11 00** **kaneli (*Cinnamomum zeylanicum* Blume)**
- Ks. alanimikkeen 0906 11 HS-alanimikeselitykset.
- 0907 00 00** **Mausteneilikka (hedelmät, kukannuput ja kukkavarret)**
- Tähän nimikkeeseen kuuluu myös murskattu ja jauhettu mausteneilikka.
- 0908** **Muskottipähkinä, muskottikukka ja kardemumma**
- 0908 10 00** **muskottipähkinä**
- Ks. HS-selitykset, nimike 0908, a kohta.
- Tähän alanimikkeeseen kuuluvat muskottipuun (*Myristica fragans*) hedelmien siemenet.
- Tähän alanimikkeeseen kuuluvat myös haihtuvien öljyjen tai resinoidien teolliseen valmistukseen tarkoitettut kokonaiset muskottipähkinät, jotka usein suojataan hyönteisiltä kalkkiliuoskäsittelyllä, sekä huonompilaatuiset muskottipähkinät, jotka ovat kuihtuneita tai sadonkorjuussa vahingoittuneita ja jotka myydään nimellä "jäte", "BWP" (rikkoutuneet, matoiset, punkkiset) tai "vialliset".

- 0908 20 00 muskottikukka**
Ks. HS-selitykset, nimike 0908, b kohta.
- 0908 30 00 kardemumma**
Ks. HS-selitykset, nimike 0908, c kohdan 1–4 alakohdat.
- 0909 Aniksen, tähtianiksen, fenkolin (saksankuminan), korianterin, roomankuminan tai kuminan hedelmät ja siemenet; katajanmarjat**
- 0909 20 00 korianteri**
Ks. HS-selitykset, nimike 0909, ensimmäinen ja kolmas kappale.
Korianterin hedelmät ("siemenet") ovat vaalean kellanruskeita ja pyöreitä. Ne ovat makeita ja hieman pistävän makuisia.
- 0909 30 00 roomankumina (*Cuminum cyminum*)**
Ks. HS-selitykset, nimike 0909, ensimmäinen ja kolmas kappale.
Roomankuminan siemenet ovat ovaalinmuotoisia ja rosokuoriaisia.
- 0909 40 00 kumina (*Carum carvi*)**
Ks. HS-selitykset, nimike 0909, ensimmäinen ja kolmas kappale.
Kuminan siemenet ovat pitkänomaisia, munanmuotoisia ja rosokuoriaisia.
- 0910 Inkivääri, sahrami, kurkuma, timjami, laakerinlehdet, curry ja muut mausteet**
- 0910 10 00 inkivääri**
Ks. HS-selitykset, nimike 0910, a kohta.
Tähän alanimikkeeseen kuuluvat tuoreet, kuivatut tai murskatut inkiväärin juurakot (*Amomum zingiber* L.). Tähän alanimikkeeseen kuuluvat sekä ns. musta inkivääri (kuorimaton) että ns. valkoinen inkivääri (kuorittu).
- 0910 20 10 sahrami**
ja
0910 20 90
Ks. HS-selitykset, nimike 0910, b kohta.
- 0910 30 00 kurkuma**
Ks. HS-selitykset, nimike 0910, c kohta.
Tavallisesti myydään "pyöreää" kurkumaa, joka on peräisin kurkuman juurakon isosta ja pyöreästä pääjuuresta, kun taas ovaalin- tai lieriönmuotoisista sivujuurista saadaan "pitkää" kurkumaa.
- 0910 91 10 tämän ryhmän 1 huomautuksen b alakohdassa tarkoitettut sekoitukset**
ja
0910 91 90
Ks. HS-selitykset, nimike 0910, g kohta.
- 0910 99 31 timjami**
–
0910 99 39
Näihin alanimikkeisiin kuuluu monia timjamilajeja [*Thymus vulgaris*, *Thymus zygis*, *Thymus serpyllum* eli kangasajuruoho (villitimjami)], myös kuivattuina.
- 0910 99 31 kangasajuruoho (villitimjami) (*Thymus serpyllum*)**
Tähän alanimikkeeseen kuuluu vain *Thymus serpyllum* -lajin timjami.
- 0910 99 33 muu**
Tähän alanimikkeeseen kuuluvat *Thymus vulgaris*- ja *Thymus zygis* -lajin kerätyt ja kuivatut lehdet ja kukat.

0910 99 50**laakerinlehdet**

Tähän alanimikkeeseen kuuluvat laakeripuun (*Laurus nobilis*) lehdet, myös kuivattuina.

0910 99 60**curry**

Curryjauheet on kuvattu HS-selityksissä nimikkeeseen 0910 kohdassa e. Näihin sekoituksiin lisätyt vähäiset määrät muita aineita (suolaa, sinapinsiemeniä, jauhettuja palkokasveja) eivät muuta curryjauheiden luokitusta.

0910 99 91**muut**

ja

0910 99 99

Näihin alanimikkeisiin kuuluvat tillinsiemenet (*Anethum graveolens*), "Kani" ja *Xylopi aethiopica* -lajin hedelmistä valmistettu mauste, ns. "neekeripippuri".

Näihin alanimikkeisiin ei kuitenkaan luokitella seuraavia tuotteita, vaikka niitä yleisesti käytetäänkin mausteina:

- a) sinapinsiemenet (nimike 1207);
- b) kaikki galangajuuret (nimike 1211);
- c) saflorin (*Carthamus tinctorius* tai *Carthamus oxyacantha* tai *Carthamus palaestinus*) kukista tehty väriaine, joka on punaisempaa kuin aidosta saframista tehty (nimike 1404).

Monet maustamiskasvit, jotka eivät varsinaisesti ole mausteita, luokitellaan tämän ryhmän sijasta erityisesti 7 ja 12 ryhmiin (ks. näiden ryhmien selittävät huomautukset).

10 RYHMÄ

VILJA

Yleisohjeita

Kuivatut viljantähkät (esim. maissi), jotka on valkaistu, värjätty, kyllästetty tai muulla tavalla valmistettu koristetarkoituksiin, luokitellaan alanimikkeeseen 0604 99 90.

Tähän ryhmään luokitellaan myös vilja, joka on lämpökäsitelty säilöntätarkoituksessa, vaikka käsittelyn seurauksena jyvät saattavat osittain gelatinoitua ja joskus räjähtää. Osittainen gelatinoituminen (esigelatinoituminen) tapahtuu kuivauksen yhteydessä ja vain pienelle osalle jyvistä. Tärkkelyksen muuntaminen ei ole lämpökäsittelyn tavoite vaan pelkkä sivuvaikutus. Tällä käsittelyllä ei pidä ymmärtää tarkoitettavan 10 ryhmän 1 huomautuksen B kohdassa tarkoitettua ilmaisuja ”muulla tavalla valmistettu”.

1001 Vehnä sekä vehnän ja rukiin sekavilja**1001 10 00 makaroni- eli durumvehnä**

Ks. tämän ryhmän 1 alanimikehuomautus ja HS-selitykset, nimike 1001, ensimmäinen kappale, 2 kohta.

1001 90 91 tavallinen vehnä sekä vehnän ja rukiin sekavilja, siemenvilja

Siemenvilja on valikoitua viljaa ja se voidaan yleensäkin tunnistaa pakkausten (esim. säkit, joissa on käyttötarkoituksen ilmaiseva nimilappu) ja korkeamman hinnan mukaan.

Nämä siemenet voidaan käsitellä niiden suojaamiseksi tuholaisilta ja linnuilta.

1003 00 Ohra**1003 00 10 siemenvilja**

Ks. alanimikkeen 1001 90 91 selittävät huomautukset.

1006 Riisi

Ks. tämän ryhmän 1 lisähuomautus.

1008 Tattari, hirssi ja kanariansiemenet; muu vilja**1008 90 10 ruisvehnä**

Ruisvehnä on vehnän ja rukiin risteyttämisestä syntynyt hybridilaji. Ruisvehnän siemen on tavallisesti isompi ja pitkänomaisempi kuin rukiinsiemen ja usein isompi ja pitkänomaisempi kuin vehnänsiemen. Ruisvehnän siemenen uloin kerros on ryp-pyinen.

11 RYHMÄ

MYLLYTEOLLISUUSTUOTTEET; MALTAAT; TÄRKKELYS; INULIINI; VEHNÄGLUTEENI**1101 00 Hienot vehnäjauhot sekä vehnän ja rukiin sekajauhot**

Ks. tämän ryhmän 2 huomautus.

Tämän nimikkeen jauhot voivat sisältää pieniä määriä suolaa (yleensä enintään 0,5 %) sekä pieniä määriä amylaasia, jauhettuja viljanalkioita ja paahdettua mallasta.

1102 Muut hienot viljajauhot kuin vehnäjauhot tai vehnän ja rukiin sekajauhot

Ks. tämän ryhmän 2 huomautus.

Tämän nimikkeen jauhot voivat sisältää pieniä määriä suolaa (yleensä enintään 0,5 %) sekä pieniä määriä amylaasia, jauhettuja viljanalkioita ja paahdettua mallasta.

1102 20 10 maissijauho

Rasvapitoisuuden määrittämisessä sovelletaan komission direktiivin 84/4/ETY (EYVL L 15, 18.1.1984, s. 29) liitteen I menetelmässä A määrättyä analyttistä menetelmää komission asetuksen (ETY) N:o 1748/85 (EYVL L 167, 27.6.1985, s. 26) mukaisesti.

Näihin alanimikkeisiin kuuluu myös "masa-jauhoksi" kutsuttu maissijauho, joka saadaan "seisottamalla" ("nixtamalization"), jolloin maissinjyviä keitetään ja liotetaan kalsiumhydroksidiliuoksessa, jonka jälkeen ne kuivataan ja jauhetaan.

Mitkä tahansa lisäkäsittelyt, kuten paahdaminen, johtavat kuitenkin tällaisen tuotteen sulkemiseen pois nimikkeestä 1102 (tavallisesti 19 ryhmä).

1103 Viljarouheet, karkeat viljajauhot ja viljapelletit**1103 11 10 rouheet ja karkeat jauhot**

1103 19 90

1. Ks. tämän ryhmän 2 ja 3 huomautukset.
2. Ks. HS-selitykset, nimikkeen 1103 kuusi ensimmäistä kappaletta.
3. — Tuotteet, jotka eivät täytä tämän ryhmän 3 huomautuksessa asetettuja seulan läpäisyä koskevia vaatimuksia, luokitellaan nimikkeeseen 1104.
- Tuotteet, jotka täyttävät tämän ryhmän 3 huomautuksessa asetetut seulan läpäisyä koskevat vaatimukset, mutta jotka ovat hiottuja ("pyörästettyjä"), ts. pyöreänmuotoisia jyvänpaloja, luokitellaan johonkin nimikkeeseen 1104 hiottuja jyviä koskeviin alanimikkeisiin.

1103 13 10 maissia

1103 13 90

Rasvapitoisuuden määrittämisestä, ks. alanimikkeiden 1102 20 10 ja 1102 20 90 selittävät huomautukset.

Näihin alanimikkeisiin kuuluu myös "masa-jauhoksi" kutsuttu rouhe ja karkea jauho maissista, joka saadaan "seisottamalla" ("nixtamalization"), jolloin maissinjyviä keitetään ja liotetaan kalsiumhydroksidiliuoksessa, jonka jälkeen ne kuivataan ja jauhetaan.

Mitkä tahansa lisäkäsittelyt, kuten paahdaminen, johtavat kuitenkin tällaisen tuotteen sulkemiseen pois nimikkeestä 1103 (tavallisesti 19 ryhmä).

- 1103 20 10 viljapelletit**
–
1103 20 90 Ks. HS-selitykset, nimikkeen 1103 viimeinen kappale.
- 1104 Muulla tavoin käsitellyt viljanjyvät (esim. kuoritut, valssatut, hiutaleiksi valmistetut, pyöristetyt, leikatut tai karkeasti rouhitut), ei kuitenkaan nimikkeen 1006 riisi; viljanjyvien alkiot, kokonaiset, valssatut, hiutaleiksi valmistetut tai jauhetut**
- Hiutaleiksi valmistetut viljanjyvät, jotka kuuluvat alanimikkeisiin 1104 12 90, 1104 19 69 ja 1104 19 91, on ensin kuorittu ja valssattu.
- 1104 22 20 muut käsitellyt viljanjyvät (esim. kuoritut, pyöristetyt, leikatut tai karkeasti rouhitut)**
–
1104 29 89 Ks. HS-selitykset, nimike 1104, 2–5 kohdat.
- 1104 22 50 pyöristetyt**
- HS-selityksissä nimikkeen 1104 toisen kappaleen kohdassa 4 mainittujen ”pyöristettyjen” eli hiottujen jyvien lisäksi tähän alanimikkeeseen kuuluvat hiottu jyvän palat, jotka ovat muodoltaan pyöreitä jyvsiä.
- 1104 22 90 ainoastaan karkeasti rouhitut**
- Tähän alanimikkeeseen kuuluvat kuorimattomista viljanjyvistä hienontamalla valmistetut tuotteet, jotka eivät täytä tämän ryhmän 3 huomautuksessa asetettuja seulan läpäisyä koskevia vaatimuksia.
- 1104 23 30 pyöristetyt**
- Ks. alanimikkeen 1104 22 50 selittävät huomautukset.
- 1104 23 90 ainoastaan karkeasti rouhitut**
- Ks. alanimikkeen 1104 22 90 selittävät huomautukset.
- Rikkoutuneet maissinjyvät, jotka on otettu talteen puhdistettujen kuorimattomien maissinjyvien seulonnan yhteydessä ja jotka täyttävät tämän ryhmän 2 huomautuksen A kohdassa asetetut vaatimukset, luokitellaan tähän alanimikkeeseen jyvänä, jotka on ”ainoastaan karkeasti rouhitettu”.
- 1104 29 05 pyöristetyt**
- Ks. alanimikkeen 1104 22 50 selittävät huomautukset.
- 1104 29 07 ainoastaan karkeasti rouhitut**
- Ks. alanimikkeen 1104 22 90 selittävät huomautukset.
- 1104 29 30 pyöristetyt**
- Ks. alanimikkeen 1104 22 50 selittävät huomautukset.
- 1104 29 51 ainoastaan karkeasti rouhitut**
–
1104 29 59 Ks. alanimikkeen 1104 22 90 selittävät huomautukset.
- 1104 30 10 viljanjyvien alkiot, kokonaiset, valssatut, hiutaleiksi valmistetut tai jauhetut**
ja
1104 30 90 Ks. HS-selitykset, nimike 1104, 6 kohta.
- 1106 Nimikkeen 0713 kuivatusta palkoviljasta, nimikkeen 0714 saagosta, juurista tai mukuloista valmistetut hienot ja karkeat jauhot sekä jauhe; 8 ryhmän tuotteista valmistetut hienot ja karkeat jauhot sekä jauhe**
- Ilmaisu ”hienot jauhot”, ”karkeat jauhot” ja ”jauhe” määritellään tämän ryhmän 2 lisähuomautuksessa.
- Tahnan muodossa olevat tuotteet eivät kuulu tähän nimikkeeseen.

1107**Maltaat, myös paahdetut****1107 10 11****paahattamattomat****1107 10 99**

Näihin alanimikkeisiin kuuluvat kaikki maltaat, joissa on viljatärkkelyksen pilkkomiseen tarvittavaa diastaattista aktiivisuutta. Tällaisia maltoita ovat mm. vihermaltaat, liotusvaiheessa olevat ilmastetut maltaat ja kuivatut maltaat, joista viimeksi mainitut usein luokitellaan (kaupallisessa mielessä) edelleen vaaleisiin (Pilsner-tyyppisiin) maltoisiin ja tummiin (Münchener-tyyppisiin) maltoisiin.

Näihin alanimikkeisiin kuuluvissa kokonaisissa mallasjyvissä on jauhomainen ja mureneva valkoinen sisus. Tummita (Münchener-tyyppisistä) mallasjyvistä kuitenkin noin 10 prosentilla sisuksen väri vaihtelee keltaisesta ruskeaan. Jyvien sisus on kuiva ja mureneva. Niistä saadaan jauhamalla hienoa pehmeää jauhoa.

1107 20 00**paahdetut**

Tähän alanimikkeeseen kuuluvat mitkä tahansa maltaat, joissa paahattamisen tuloksena diastaattinen aktiivisuus on vähentynyt tai se on kokonaan hävinnyt. Tämän vuoksi oluen valmistuksessa paahdettuja maltoita käytetään paahattamattomien maltoiden joukossa pelkkänä lisäaineena, joka antaa oluella erityisen värin ja maun.

Tällaisissa maltoissa sisuksen väri vaihtelee mallastyyppistä riippuen likaisen valkoisesta mustaan.

Tähän alanimikkeeseen kuuluvat mm.:

1. paahdetut maltaat, jotka on paahdettu joko ennen kuin tärkkelys on varsinaisesti ehtinyt pilkkoutua mallassokeriksi tai osittaisen tärkkelyksen pilkkoutumisen jälkeen, riippuen käytettyjen vaaleiden maltoiden kosteusasteesta. Näillä maltoilla on kiiltävä ulkopinta ja niiden endospermi on musta, mutta ei kuitenkaan lasimainen.
2. karamelli- eli värimaltaat, joissa tärkkelyksen pilkkoutumisen tuloksena syntynyt mallassokeri on karamellisoitu. Näiden maltoiden väri vaihtelee sameankeltaisesta vaaleanruskeaan. Ainakin 90 prosentilla jyvistä on kiiltävä lasimainen endospermi, jonka väri vaihtelee likaisen valkoisesta tummanruskeaan. Hyvin vaaleissa karamellimaltoissa on vielä jonkin verran diastaattista aktiivisuutta jäljellä. Karamellimaltoiden joukossa voi olla noin 10 prosenttia karamellisoimatonta mallasta.

12 RYHMÄ

**ÖLJYSIEMENET JA -HEDELMÄT; ERINÄISET SIEMENET JA HEDELMÄT; TEOLLISUUS- JA LÄÄKEKASVIT;
OLJET JA KASVIREHU****1201 00 Soijapavut, myös murskatut**

Soijapavut ovat ruskeita, vihreitä tai mustia *Glycine max* -lajin siemeniä. Niissä ei käytännöllisesti katsoen ole lainkaan tärkkelystä, mutta ne sisältävät runsaasti valkuaisaineita ja öljyä.

Erityistä huolellisuutta tarvitaan luokiteltaessa siemeniä, joita markkinoidaan "vihreinä soijapapuina" tai "vihreinä papuina". Nämä siemenet eivät yleensä ole soijapapuja, vaan papuja ja ne luokitellaan nimikkeeseen 0713.

1202 Paahtamattomat tai muulla tavoin kypsentämättömät maapähkinät, myös kuoritut tai murskatut

Maapähkinät (*Arachis hypogaea* -lajin siemenet) sisältävät runsaasti syötävää öljyä.

1205 Rapsin- ja rypsinsiemenet, myös murskatut**1205 10 10 niukasti erukahappoa sisältävät rapsin- ja rypsinsiemenet**

ja

1205 10 90

Ks. tämän ryhmän 1 alanimikehuomautus ja HS-selitykset, nimike 1205.

1206 00 Auringonkukansiemenet, myös murskatut**1206 00 91 kuoritut; harmaa- ja valkearaidallisissa kuorissa**

Tähän alanimikkeeseen kuuluvat auringonkukansiemenet on yleensä tarkoitettu makeisten valmistukseen, linnunruoaksi tai välittömään kulutukseen. Siementen pituus on tavallisesti vain puolet kuoren pituudesta, joka voi olla yli 2 cm. Nämä siemenet sisältävät öljyä tavallisesti noin 30–35 painoprosenttia.

1206 00 99 muut

Tähän alanimikkeeseen kuuluvat mm. auringonkukansiemenet, joista valmistetaan ihmisravinnoksi soveltuvaa öljyä. Nämä siemenet toimitetaan yleensä kuorineen, jotka ovat väritään täysin mustia. Siemenen ja kuoren pituus on tavallisesti lähes sama. Nämä siemenet sisältävät öljyä tavallisesti noin 40–45 painoprosenttia.

1207 Muut öljysiemenet ja -hedelmät, myös murskatut**1207 40 10 seesaminsiemenet**

ja

1207 40 90

Näihin alanimikkeisiin kuuluvat *Sesamum indicum* -lajin siemenet.

1207 50 10
ja
1207 50 90

sinapinsiemenet

Sinapinsiemeniä saadaan eri kasvilajeista, esim. *Sinapsis alba*-, *Brassica hirta*-, *Brassica nigra*- ja *Brassica juncea* -lajeista.

1207 99 97

muut

HS-selitysten nimikkeeseen 1207 toisessa kappaleessa mainitut siemenet ja hedelmät kuuluvat tähän alanimikkeeseen, ellei niitä ole luokiteltu johonkin muuhun nimikkeeseen 1207 alanimikkeeseen.

Tähän alanimikkeeseen kuuluvat myös pehmeäkuoriset vihreän kurpitsan siemenet, joista geneettisesti puuttuu korkkimainen siemenkuoren päällyskerros (*Cucurbita Pepo L. convar. citrullinia Greb. var. styriaca* ja *Cucurbita pepo L. var. oleifera Pietsch*). Näitä kurpitsoja viljellään pääasiallisesti niistä saatavan öljyn vuoksi eikä ruokavihanneksiksi; jälkimmäisten siemenet kuuluvat alanimikkeeseen 1209 91 90.

Tähän alanimikkeeseen eivät kuulu kurpitsan paahdetut siemenet (alanimike 2008 19).

1208

Öljysiemen- ja öljyhedelmäjauhot, ei kuitenkaan sinappijauho

Ks. tämän ryhmän 2 huomautus.

1209

Siemenet, hedelmät ja itiöt, jollaisia käytetään kylvämiseen

1209 10 00

sokerijuurikkaansiemenet

Tähän alanimikkeeseen kuuluvat vain sokerijuurikkaan (*Beta vulgaris var. altissima*) siemenet.

Tähän alanimikkeeseen kuuluvat myös monosiemenet eli yksi-itoiset siemenet, jotka on saatu aikaan geenitekniikan avulla tai siemenryppästä lohkomalla ja jotka on sen jälkeen päällystetty yleensä savipohjaisella aineella tai ovat ilman tällaista päällystettä.

1209 29 60

rehujuurikkaansiemenet (*Beta vulgaris var. alba*)

Tähän alanimikkeeseen kuuluvat myös monosiemenet eli yksi-itoiset siemenet, jotka on saatu aikaan geenitekniikan avulla tai siemenryppästä lohkomalla ja jotka on sen jälkeen päällystetty yleensä savipohjaisella aineella tai ovat ilman tällaista päällystettä.

1209 30 00

pääasiallisesti kukkiensa vuoksi viljeltyjen ruohomaisten kasvien siemenet

Tähän alanimikkeeseen kuuluvat yksinomaan tai pääasiallisesti kukkiensa vuoksi (leikkokukiksi, koristekukiksi, jne.) viljeltyjen ruohomaisten kasvien siemenet. Siemenet voidaan esittää tullattavaksi tukiaineeseen, esim. selluloosavanuun tai turpeeseen, sekoitettuina. Tähän alanimikkeeseen kuuluu myös tuoksuherne eli hajuherne (*Lathyrus odoratus*).

1209 91 90

muut

Tähän alanimikkeeseen kuuluvat mm. ruokavihanneksina (esim. salaateissa) käytettävien kurpitsojen siemenet, joita käytetään kylvämiseen, elintarviketeollisuudessa (esim. leipomoissa) tai lääkitä tarkoituksiin.

Ks. myös alanimikkeeseen 1207 99 97 selittävät huomautukset.

1209 99 10

metsäpuuiden siemenet

Tähän alanimikkeeseen kuuluvat metsäpuuiden siemenet ja jyvät, myös sellaiset, jotka on tarkoitettu koristepuiden ja -pensaiden viljelyyn tuontimaassa.

Tässä alanimikkeessä ilmaisulla ”puut” tarkoitetaan kaikkia puita, pensaita ja pensasmaisia puita, joilla on puuvartiset rungot, varret ja oksat.

Tähän alanimikkeeseen kuuluvat kaikki siemenet ja hedelmät, joista viljellään

1. sekä eurooppalaisia puita että eksoottisia lajeja metsityksiin sekä puutavaran tuottamista että kasvumaan suojelemista tai eroosion ehkäisemistä varten;
2. koristepuita tai puita puistoja, julkisia ja yksityisiä puutarhoja, julkisia aukioita, kaupunkikatuja, teitä, kanaalien varsia, jne. (maisemasuunnittelua) varten.

Jälkimmäisen ryhmään – johon kuuluu paljolti samoja lajeja kuin ensimmäiseen ryhmään – kuuluu mm. puita, joita viljellään muotonsa tai lehtiverhonsa värin vuoksi (esim. tietyt poppelytyypit, vaahtera ja havupuut), kukkiensa vuoksi (esim. mimosa, tamariski, mangolia, sireeni, kultasade, japaninkirsikka, juudaksenpuu ja ruusut) tai kirkkaanväristen hedelmiensä vuoksi (esim. laakerikirsikka, tuhkapensas ja tulimarja).

Seuraavat siemenet ja hedelmät, myös viljelyyn tarkoitettut, eivät kuitenkaan kuulu tähän alanimikkeeseen:

- a) 8 ryhmään kuuluvat hedelmät ja pähkinät (erityisesti pähkinät, esim. kastanjat, saksanpähkinät, hasselpähkinät, pekaanipähkinät ja mantelit);
- b) 9 ryhmään kuuluvat siemenet ja hedelmät (esim. katajanmarjat);
- c) nimikkeisiin 1201 00–1207 kuuluvat öljysiemenet ja -pähkinät (esim. pyökinpähkinät ja palmunytimet).

Tähän alanimikkeeseen eivät myöskään kuulu:

- a) tamarindin siemenet (alanimike 1209 99 99);
- b) tammenterhot ja hevostastanjat (alanimike 2308 00 40).

1210

Tuoreet tai kuivatut humalantähkät, myös murskatut, jauhetut tai pelleteiksi valmistetut; lupuliini

1210 20 10

murskatut, jauhetut tai pelleteiksi valmistetut, runsaasti lupuliinia sisältävät; lupuliini

Lupuliinin lisäksi tähän alanimikkeeseen kuuluvat runsaasti lupuliinia sisältävät tuotteet. Tällaisia tuotteita saadaan jauhamalla humalantähkät lehtien, ruotien, suojuslehtien ja kantojen mekaanisen poiston jälkeen.

1211

Kasvit ja kasvinosat (myös siemenet ja hedelmät), jollaisia käytetään pääasiallisesti hajusteisiin, farmaseuttisiin tuotteisiin, hyönteisten ja sienitautien torjunta-aineisiin tai niiden kaltaisiin tuotteisiin, tuoreet tai kuivatut, myös paloitetut, murskatut tai jauhetut

1211 20 00

ginsengjuuri

Tähän alanimikkeeseen kuuluvat ginsengin (*Panax quinquefolium* ja *Panax ginseng*) usein haarautuneet juuret, joiden muoto vaihtelee lieriömäisestä sukkulamaiseen ja jonka yläosassa on kierteisiä uurteita. Juuren ulkopinnan väri vaihtelee kellanvalkoisesta ruskeankeltaiseen ja sen murtopinta on valkoinen ja jauhomainen (keitettynä se muuttuu kovaksi ”sarveksi”). Tähän alanimikkeeseen kuuluvat myös murskatut tai jauhetut ginsengjuuret.

1211 90 30

tonkapavut

Tähän alanimikkeeseen kuuluvat *Leguminosae*-heimoon kuuluvan *Dipteryx odorata* -lajin siemenet, joita kutsutaan myös nimellä tonkapavut. Ne sisältävät kumariinia, jota käytetään parfyymiteollisuudessa sekä dieettijuomissa käytettävien esanssien valmistukseen.

1211 90 85

muut

Tähän alanimikkeeseen kuuluvat HS-selityksissä nimikkeen 1211 yhdennessätoista kappaleessa mainitut kasvit, kasvinosat, siemenet ja hedelmät, mikäli niitä ei ole luokiteltu johonkin muuhun nimikkeen 1211 alanimikkeeseen, sekä myös seuraavat:

1. hamppukasvin osat, myös epäorgaanisiin tai orgaanisiin aineisiin (jotka usein ovat pelkästään sidosaineita) sekoitettuna;
2. "orange peas" tai "orangettes" eli syötäväksi kelpaamattomat appelsiininraakileet, jotka putoavat maahan pian puun kukkimisen jälkeen ja jotka kerätään vasta kuivina erityisesti niiden sisältämän tärkeän eeterisen öljyn ("petit-grain") erottamista varten;
3. kuivatun voikukan lehdet (*Taraxacum officinale*);
4. kuivattu niittysuolaheinä (*Rumex acetosa*);
5. kuivattu koristekrassi (*Tropaeolum majus*).

Tähän alanimikkeeseen eivät kuulu levät (nimike 1212) eivätkä kurpitsan siemenet (nimike 1207 tai 1209).

1212

Johanneksenleipä, merilevät ja muut levät, sokerijuurikas ja sokeriruoko, tuoreet, jäädytetyt, jäädytetyt tai kuivatut, myös jauhetut; hedelmänkivet ja -sydämet sekä muut kasvituotteet (myös paahattomat juurisikurin *Cichorium intybus sativum* juuret), jollaisia käytetään pääasiallisesti ihmisravinnoksi, muualle kuulumattomat

1212 20 00

merilevät ja muut levät

Ks. HS-selitykset, nimike 1212, A kohta.

1212 91 20

ja

1212 91 80

sokerijuurikas

Näihin alanimikkeisiin kuuluvat vain uuttamattomat sokerijuurikkaat, joiden sakkaroosipitoisuus on tavallisesti suurempi kuin 60 prosenttia kuiva-aineen painosta. Sokerijuurikkaat, joista sokeri on osaksi tai kokonaan uutettu, luokitellaan alanimikkeisiin 2303 20 10 tai 2303 20 90.

1212 99 30

johanneksenleipä

Ks. HS-selitykset, nimike 1212, C kohta, ensimmäinen ja toinen kappale.

1212 99 41

ja

1212 99 49

johanneksenleivän siemenet

Ks. HS-selitykset, nimike 1212, C kohta, kolmas kappale.

1212 99 70

muut

HS-selityksissä nimikkeen 1212 kohdan D kolmannessa, neljännessä ja viidennessä kappaleessa mainittujen tuotteiden lisäksi tähän alanimikkeeseen kuuluvat mm.:

1. kokonaiset, murskatut tai jauhetut "konjak"- eli "konnyaku"-kasvin mukulat;
2. "siitepölyjauho" – mehiläisten keräämästä siitepölystä, medestä, hunajasta ja mehiläisten syljestä muodostuneita pieniä paakkuja.

Tähän alanimikkeeseen eivät kuulu kurpitsan siemenet (nimike 1207 tai 1209).

1214 Lantut, rehjuurikkaat ja muut rehjuuret, heinä, sini- eli rehumailanen (alfalfa), apila, esparsetti, rehukaali, lupiini, virna ja niiden kaltaiset rehuaineet, myös pelleteiksi valmistetut

1214 90 10 rehjuurikkaat, lantut ja muut rehjuuret

Tähän alanimikkeeseen kuuluvat:

1. rehjuurikkaat (*Beta vulgaris var. alba*);
2. lantut (*Brassica napus var. napobrassica*);
3. muut rehjuuret, esim. rehunauriit ja rehuporkkanat.

Eri maa-artisokkalajit ja -lajikkeet (esim. *Helianthus tuberosus*) luokitellaan nimikkeeseen 0714, kun taas palsternakat (*Pastinaca sativa*) luokitellaan 7 ryhmään vihanneksena (nimike 0706, tuoreet tai jäähdytetyt).

13 RYHMÄ

KUMILAKAT; KUMIT, HARTSIT JA MUUT KASVIMEHUT JA -UUTTEET

- 1301 Kumilakat; luonnonkumit, -hartsit, -kumihartsit ja oleohartsit (esimerkiksi palsamit)**
- 1301 20 00 arabikumi**
- Arabikumi (eli akaasiakumi tai senegalinkumi) esitetään tullattavaksi kellertävinä tai punertavina paloina, jotka ovat läpikuultavia ja jotka liukenevat veteen, mutta eivät alkoholiin.
- 1302 Kasvimehut ja -uutteet; pektiiniaineet, pektinaatit ja pektaatit; agar-agar ja muut kasviaineista saadut kasvilimat ja paksunnosaineet, myös modifoidut**
- 1302 11 00 oopiumi**
- Ks. HS-selitykset, nimike 1302, A kohdan 1 alakohta.
- 1302 12 00 lakritsista saadut**
- Ks. HS-selitykset, nimike 1302, A kohdan 2 alakohta.
- 1302 19 80 muut**
- Ks. HS-selitykset, nimike 1302, A kohdan 4–20 alakohdat.
- 1302 20 10 ja
1302 20 90 pektiiniaineet, pektinaatit ja pektaatit**
- Näihin alanimikkeisiin kuuluvat HS-selityksissä nimikkeen 1302 kohdassa B mainitut tuotteet.
- 1302 31 00 agar-agar**
- Ks. HS-selitykset, nimike 1302, C kohdan 1 alakohta.
- 1302 32 10 ja
1302 32 90 johanneksenleipäpuun paloista tai palkojen siemenistä tai guar-siemenistä saadut kasvilimat ja paksunnosaineet, myös modifoidut**
- Ks. HS-selitykset, nimike 1302, C kohdan 2 alakohta.
- Näihin alanimikkeisiin ei kuulu guar-siementen siemenvalkuainen eli ”guar splits”, joka on pienten vaaleankeltaisten, epä-säännöllisen muotoisten hiutaleiden muodossa (nimike 1404).
- 1302 39 00 muut**
- HS-selityksissä nimikkeen 1302 kohdan C alakohdissa 3–5 lueteltujen tuotteiden lisäksi tähän alanimikkeeseen kuuluvat myös:
1. Tanskan rannikolta pyydetystä *Furcellaria fastigiata* -levälajista valmistettu uute, joka on uutettu samalla tavoin ja on samassa muodossa kuin agar-agar;
 2. kvitteninsiemenistä saatu kasvilima;
 3. islanninjäkälästä saatu kasvilima;
 4. karrageniini ja kalsium-, natrium- ja kaliumkarrageenaatit, myös jos ne on käyttötehon säilymisen takaamiseksi vakioitu sokeria lisäämällä (esim. sakkaroosia, glukoosia). Lisätyn sokerin määrä tuotteessa on yleensä kuitenkin enintään 25 prosenttia.

14 RYHMÄ

KASVIPERÄISET PUNONTA- JA PALMIKOINTIAINEET; MUUALLE KUULUMATTOMAT KASVITUOTTEET

- 1401** Kasviaineet, jollaisia käytetään pääasiallisesti palmikointiin tai punontaan (esim. bambu, rottinki, ruoko, kaisla, koripaju, raffia, puhdistettu, valkaistu tai värjätty olki sekä niini)
- 1401 10 00** bambu
Ks. HS-selitykset, nimike 1401, 1 kohta.
- 1401 20 00** rottinki
Ks. HS-selitykset, nimike 1401, 2 kohta.
- 1401 90 00** muut
Tähän alanimikkeeseen kuuluvat HS-selityksissä nimikkeen 1401 kohdissa 3–7 mainitut tuotteet. Eri osmankäämilajien (esim. *Typha latifolia* eli leveäosmankäämi) lehdet luokitellaan myös tähän alanimikkeeseen.
- 1404** Muualle kuulumattomat kasvituotteet
- 1404 20 00** puuvillalintterit
Ks. HS-selitykset, nimike 1404, A kohta.
- 1404 90 00** muut
Tähän alanimikkeeseen kuuluvat mm. HS-selityksissä nimikkeen 1404 kohdissa B–F mainitut tuotteet.
HS-selityksissä nimikkeen 1404 kohdan F alakohdassa 7 mainitut karstatakiaiset ovat *Dipsacus sativus* -lajin mykeröitä.
Tähän alanimikkeeseen kuuluu myös guar-siementen siemenvalkuainen ("guar splits"), joka on pienten, vaaleankeltaisten ja epäsäännöllisen muotoisten hiutaleiden muodossa.

III JAKSO

ELÄIN- JA KASVIRASVAT JA -ÖLJYT SEKÄ NIIDEN PILKKOUTUMISTUOTTEET; VALMISTETUT RAVINTORASVAT; ELÄIN- JA KASVIVAHAT

15 RYHMÄ

ELÄIN- JA KASVIRASVAT JA -ÖLJYT SEKÄ NIIDEN PILKKOUTUMISTUOTTEET; VALMISTETUT RAVINTORASVAT; ELÄIN- JA KASVIVAHAT**Yleisohjeita**

Tämän ryhmän alanimikkeissä ilmaisulla "teollinen käyttö" tarkoitetaan ainoastaan sellaisia käyttötapoja, joiden yhteydessä perustuotetta muunnetaan.

Toisaalta joissakin alanimikkeissä esiintyvään ilmaisuun "tekninen käyttö" ei liity tällaista muuntamista.

Ilmaisuilla "teollinen käyttö" tai "tekninen käyttö" ei tarkoiteta puhdistus- eikä hydrausmenetelmiä.

On huomattava, että jopa ihmisravinnoksi soveltuvat tuotteet voivat olla tarkoitettuja tekniseen tai teolliseen käyttöön.

Tämän ryhmän alanimikkeisiin kuuluvat tuotteet, jotka on tarkoitettu muuhun tekniseen tai teolliseen käyttöön kuin ihmisravinnoksi tarkoitettujen elintarvikkeiden valmistukseen, käsittävät myös eläinten ruokien valmistukseen tarkoitettut öljyt ja rasvat.

Lisähuomautus 1 a) Raakoina öljyinä ei pidetä kasviöljyjen juoksevia jakeita, jotka on saatu poistamalla öljystä jähmeä faasi, esim. jäädytyksen, orgaanisten liuottimien tai pinta-aktiivisten aineiden avulla.

1502 00**Nautaeläinten, lampaan tai vuohen rasva, muut kuin nimikkeeseen 1503 kuuluvat**

Tähän nimikkeeseen kuuluvat sulatettujen rasvojen lisäksi sulattamattomat eli solukalvoissa kiinni olevat rasvat.

Tähän nimikkeeseen kuuluvat näin ollen mm. seuraavat tuotteet:

1. Sulattamattomat raa'at tai talin muodossa olevat rasvat (teurastamorasva, lihakaupan rasva, sisälmysrasva);
2. sulatetut rasvat, mm.:
 - a) "Premier jus", joka on syötävistä taleista arvokkain;
 - b) eläinrasvan sulatusjätteet;
 - c) hapen rasva, jota saadaan keittämällä huonolaatuisinta sulattamatonta rasvaa vesi-rikkihappoliuoksessa, joka hydrolysoi kudoksen valkuaismaiset aineet ja siten vapauttaa kudoksesta rasvan;
3. nautaeläimistä, lampaista ja vuohista saatu luurasva ja jäterasva.

Tähän nimikkeeseen eivät kuitenkaan kuulu luu-, ydin- ja sorkkaöljyt (nimike 1506 00 00).

- 1503 00 Laardisteariini, laardiöljy, oleosteariini, oleomargariini ja taliöljy, emulgoimattomat, sekoittamattomat tai muutoin valmistamattomat**
- 1503 00 11 ja 1503 00 19 laardisteariini ja oleosteariini**
Näihin alanimikkeisiin kuuluvat HS-selityksissä nimikkeen 1503 toisessa ja viimeisestä edellisessä kappaleessa mainitut tuotteet.
- 1503 00 30 taliöljy, muuhun teolliseen käyttöön kuin elintarvikkeiden valmistukseen tarkoitettu**
Tähän alanimikkeeseen kuuluvat tuotteet, jotka on kuvailtu HS-selityksissä nimikkeen 1503 viidennessä kappaleessa, jos ne on tarkoitettu muuhun teolliseen käyttöön kuin ihmisravinnoksi tarkoitettujen elintarvikkeiden valmistukseen (ks. tämän ryhmän yleisohjeita).
- 1503 00 90 muut**
HS-selityksissä nimikkeen 1503 kolmannessa ja neljännessä kappaleessa mainittujen tuotteiden lisäksi tähän alanimikkeeseen kuuluu taliöljy, joka ei täytä alanimikkeessä 1503 00 30 asetettuja edellytyksiä, esim. tekniseen käyttöön tarkoitettu taliöljy.
- 1504 Kala- ja merinisäkäsrasvat ja -öljyt sekä niiden jakeet, myös puhdistetut, mutta kemiallisesti muuntamattomat**
Ks. HS-selitykset, tämän ryhmän yleisohjeiden A kohdan kuudes ja seitsemäs kappale.
- 1504 10 10 kalanmaksäöljyt ja niiden jakeet**
Ks. HS-selitykset, nimikkeen 1504 toinen kappale.
- 1504 10 10 A-vitamiinipitoisuus enintään 2 500 ky/g**
Turskakaloista (turskasta, koljasta, molvasta, kummeliturskasta jne.) saatujen kalanmaksäöljyjen A-vitamiinipitoisuus on yleensä enintään 2 500 ky/g.
- 1504 10 91 ja 1504 10 99 muut**
Esim. tonnikaloista, pallaksista ja eri haikaloista saatujen kalanmaksäöljyjen A-vitamiinipitoisuus on yleensä enemmän kuin 2 500 ky/g.
Öljyt, joiden vitamiinipitoisuutta on lisätty, luokitellaan näihin alanimikkeisiin, jos ne ovat säilyttäneet kalanmaksäöljyn ominaisuudet. Näitä ovat esim. kalanmaksäöljyt, joiden A-vitamiinipitoisuus on enintään 100 000 ky/g.
- 1504 20 10 ja 1504 20 90 kalarasvat ja -öljyt (muut kuin kalanmaksäöljyt) sekä niiden jakeet**
Näihin alanimikkeisiin kuuluvat kaikista kalalajeista saadut rasvat ja öljyt sekä niiden jakeet, lukuun ottamatta kalojen maksasta saatua öljyä. Näitä ovat:
1. öljyt, jotka saadaan sillistä ja silakasta sekä menhadenista (sillikala, jota kalastetaan yksinomaan siitä saatavan öljyn vuoksi);
 2. kalasäilykkeiden valmistusjätteistä saadut öljyt, jotka ovat huonompilaatuisia kuin edellä mainitut öljyt. Kaupallista merkitystä on tonnikalojen, boniitin ja lohikalojen jätteistä saaduilla öljyillä;
 3. kalateollisuuden jätteistä saadut öljyt, joiden koostumus on hyvin vaihteleva ja jotka ovat laadultaan vielä edellistä ryhmää huonompia;
 4. ”kalasteariini”, joka on kuvailtu HS-selityksissä nimikkeen 1504 viidennessä kappaleessa.
- Näiden alanimikkeiden rasvat ja öljyt on lähinnä tarkoitettu teolliseen ja tekniseen käyttöön kuten parkitukseen, maalivalmisteisiin ja leikkuuöljyihin.

- 1504 30 10** **merinisäkäsrasvat ja -öljyt sekä niiden jakeet**
ja
1504 30 90 Näihin alanimikkeisiin kuuluvat mm.:
1. valasöljy ja raaka spermaseettiöljy, jotka on kuvailtu HS-selityksissä nimikkeeseen 1504 kolmannessa ja neljännessä kappaleessa;
 2. merinisäkkäiden rasva;
 3. eväjalkaisista (hylkeistä, mursuista ja merileijonista) saadut öljyt.
- Näihin alanimikkeisiin kuuluvat kaikki merinisäkkäistä saadut öljyt ja niiden jakeet, myös merinisäkkäiden maksasta saadut öljyt kuten kaskelotin maksasta saatu öljy, joka hyvin runsaasti A-vitamiinia sisältävänä öljynä on alanimikkeisiin 1504 10 10, 1504 10 91 ja 1504 10 99 luokiteltujen kalanmaksäöljyjen kaltaista.
- 1505 00** **Villarasva ja siitä saadut rasva-aineet (myös lanoliini)**
- 1505 00 10** **villarasva, raaka**
Ks. HS-selitykset, nimikkeeseen 1505 ensimmäinen kappale.
- 1505 00 90** **muut**
Tähän alanimikkeeseen kuuluvat:
1. lanoliini, joka on kuvailtu HS-selityksissä nimikkeeseen 1505 toisessa, kolmannessa ja neljännessä kappaleessa;
 2. villarasvasta saadut juoksevat ja jähmeät rasva-aineet (villarasvaoleiini ja villarasvasteariini), jotka saadaan kun villarasvaa ensin tislataan ja sen jälkeen puristetaan.
- 1506 00 00** **Muut eläinrasvat ja -öljyt sekä niiden jakeet, myös puhdistetut, mutta kemiallisesti muuntamattomat**
Tähän nimikkeeseen eivät kuulu mm. syötäväksi kelpaamattomat seokset ja valmisteet, jotka on valmistettu eläinrasvoista ja -öljyistä, esim. eri eläimistä peräisin olevat teurastamorasvat tai seokset ja valmisteet, jotka on valmistettu eläin- ja kasvirasvoista ja -öljyistä, esim. keitinrasvat (nimike 1518).
- 1507** **Soijaöljy ja sen jakeet, myös puhdistetut, mutta kemiallisesti muuntamattomat**
- 1507 10 10** **raaka öljy, myös sellainen, josta kasvilima on poistettu**
ja
1507 10 90 Ilmaisun "raaka" määrittelystä, ks. tämän ryhmän 1 lisähuomautuksen a, b ja c alakohdat.
- 1507 90 10** **muut**
ja
1507 90 90 Näihin alanimikkeisiin kuuluu mm. puhdistettu soijaöljy.
- 1508** **Maapähkinäöljy ja sen jakeet, myös puhdistetut, mutta kemiallisesti muuntamattomat**
- 1508 10 10** **raaka öljy**
ja
1508 10 90 Ks. tämän ryhmän 1 lisähuomautuksen a ja b alakohdat.
- 1508 90 10** **muut**
ja
1508 90 90 Näihin alanimikkeisiin kuuluu mm. puhdistettu maapähkinäöljy.

1509 Oliiviöljy ja sen jakeet, myös puhdistetut, mutta kemiallisesti muuntamattomat

Tähän nimikkeeseen luokiteltavan oliiviöljyn on täytettävä seuraavat kolme vaatimusta:

1. se on valmistettu yksinomaan oliivipuun (*Olea europaea* L.) hedelmiä käsittelemällä;
2. se on valmistettu yksinomaan mekaanisia tai muita fysikaalisia menetelmiä käyttäen (esim. puristamalla). Näin ollen oliiveista liuottimien avulla saadut öljyt eivät kuulu tähän nimikkeeseen (ks. tämän ryhmän 2 huomautus);
3. se ei ole uudelleen esteröityä eikä siihen ole sekoitettu muita öljyjä tai nimikkeen 1510 00 uutettua oliiviöljyä.

1509 10 10 neitsytoliivilamppuöljy (lampante virgin olive oil)

Ks. tämän ryhmän 2 lisähuomautuksen B kohdan I kohta.

1509 10 90 muu

Ks. tämän ryhmän 2 lisähuomautuksen B kohdan II kohta.

1509 90 00 muut

Ks. tämän ryhmän 2 lisähuomautuksen C kohta.

Tähän alanimikkeeseen ei kuulu ainoastaan puhdistettu oliiviöljy vaan myös puhdistettu oliiviöljy, johon on sekoitettu neitsytoliiviöljyä.

1510 00 Muut yksinomaan oliiveista saadut öljyt ja niiden jakeet, myös puhdistetut, mutta kemiallisesti muuntamattomat, myös näiden öljyjen tai jakeiden ja nimikkeen 1509 öljyjen tai jakeiden sekoitukset

Tähän alanimikkeeseen kuuluvat vain ne öljyt, jotka täyttävät nimikkeen 1509 selittävien huomautusten 1 kohdassa asetetun vaatimuksen. Kuten nimikkeeseen 1509 kuuluvat öljyt, nimikkeen 1510 00 öljyt eivät ole uudelleen esteröityä eikä niihin ole sekoitettu muita öljyjä (muuta kuin oliiviöljyä), mutta

- ne on voitu uuttaa oliiveista liuottimilla tai saada oliiveista fysikaalisilla menetelmillä;
- niihin on voitu sekoittaa nimikkeeseen 1509 kuuluvia oliiviöljyjä ja niiden jakeita. Yleisin seos on puhdistetun uutetun oliiviöljyn ja neitsytoliiviöljyn seos.

1510 00 10 raa'at öljyt

Ks. tämän ryhmän 2 lisähuomautuksen D kohta.

1510 00 90 muut

Tähän alanimikkeeseen kuuluvat mm. puhdistettu uutettu oliiviöljy ja puhdistetun uutetun oliiviöljyn ja neitsytoliiviöljyn seos.

1511 Palmuöljy ja sen jakeet, myös puhdistetut, mutta kemiallisesti muuntamattomat**1511 10 10 raaka öljy**

ja

1511 10 90 Ks. tämän ryhmän 1 lisähuomautuksen a ja b alakohta.

Raaka palmuöljy hajoaa nopeammin kuin muut öljyt ja siksi se sisältää runsaasti vapaita rasvahappoja.

1511 90 11 jähmeät jakeet

ja

1511 90 19 Näihin alanimikkeisiin kuuluu palmusteariini.

- 1511 90 91** **muut**
ja
1511 90 99 Näihin alanimikkeisiin kuuluvat mm.:
1. puhdistettu palmuöljy;
 2. palmuöljyn juokseva jae, joka on saatu poistamalla öljystä jähmeä faasi jäädyttämällä tai orgaanisten liuottimien tai pinta-aktiivisten aineiden avulla. Tämän jakeen (palmuoleiini) rasvahappokoostumus saattaa olla hyvin samankaltainen kuin fraktioimattoman palmuöljyn, mutta jakeen voi tavallisesti tunnistaa vertaamalla sen triglyseridien koostumusta tyyppillisen fraktioimattoman palmuöljyn triglyseridien koostumukseen. Juoksevan jakeen triglyseridit sisältävät enemmän hiiliatomeja (C₅₂ ja C₅₄) kuin fraktioimattoman öljyn triglyseridit, kun taas jähmeässä jakeessa on pääasiassa suhteellisesti vähemmän hiiliatomeja sisältäviä triglyseridejä (C₅₀ ja C₄₈).
- 1512** **Auringonkukka-, saflori- ja puuvillansiemenöljy sekä niiden jakeet, myös puhdistetut, mutta kemiallisesti muuntamattomat**
- 1512 11 91** **auriongonkukkaöljy**
Ks. tämän ryhmän 1 lisähuomautuksen a ja b alakohta sekä HS-selitykset, nimike 1512, A kohta.
- 1512 11 99** **safloriöljy**
Ks. tämän ryhmän 1 lisähuomautuksen a ja b alakohta sekä HS-selitykset, nimike 1512, B kohta.
- 1512 19 90** **muut**
Tähän alanimikkeeseen kuuluu mm. puhdistettu auringonkukkaöljy ja puhdistettu safloriöljy.
- 1512 21 10** **puuvillansiemenöljy ja sen jakeet**
–
1512 29 90 Ks. HS-selitykset, nimike 1512, C kohta.
- 1514** **Rapsi-, rypsi- ja sinappiöljy sekä niiden jakeet, myös puhdistetut, mutta kemiallisesti muuntamattomat**
- 1514 11 10** **niukasti erukahappoa sisältävä rapsi- ja rypsiöljy sekä niiden jakeet**
–
1514 19 90 Ks. tämän ryhmän 1 alanimikehuomautus ja HS-selitykset, nimike 1514, kohta A, toinen kappale, 2 lause.
- 1515** **Muut kasvirasvat ja rasvaiset kasviöljyt (myös jojobaöljy) sekä niiden jakeet, myös puhdistetut, mutta kemiallisesti muuntamattomat**
- 1515 30 10** **risiiniöljy ja sen jakeet**
ja
1515 30 90 Risiiniöljy tunnetaan englanninkielessä myös nimillä ”palma-Christi oil” ja ”kerva oil”.

Tähän alanimikkeeseen ei kuulu tyräkkikasvien (*Euphorbiaceae*) heimoon kuuluvan *Jatropha curcas* -lajin siemenistä saatu öljy (”Curcas oil” eli ”purgatiivinen öljy”), jota kutsutaan usein nimillä ”American castor oil” tai ”wild castor oil” (alanimikkeet 1515 90 40–1515 90 99).
- 1517** **Margariini; syötävät seokset ja valmisteet, jotka on valmistettu eläin- tai kasvirasvoista tai -öljyistä tai tämän ryhmän eri rasvojen ja öljyjen jakeista, muut kuin nimikkeen 1516 syötävät rasvat ja öljyt sekä niiden jakeet**

Ilmaisu ”margariini” määritellään Harmonoidun järjestelmän alanimikkeitä 1517 10 ja 1517 90 koskevissa alanimikeselityksissä.
- 1517 10 10** **margariini, ei kuitenkaan nestemäinen margariini**
ja
1517 10 90 Ks. HS-selitykset, nimike 1517, viides kappale, A kohta ”Margariini”.

Vesipitoisuus ei ole kuitenkaan ratkaiseva tekijä luokiteltaessa tuotteita näihin alanimikkeisiin.

- 1521 Kasvivaat (ei kuitenkaan triglyseridit), mehiläisvaha ja muut hyönteisvaat sekä spermaseetti, myös puhdistetut tai värjättyt**
- 1521 10 00 kasvivaat**
- HS-selityksissä nimikkeeseen 1521 kohdassa I kuvailtujen tuotteiden lisäksi tähän alanimikkeeseen kuuluu kahvivaat, jota esiintyy luonnostaan kahvipensaan kaikissa osissa (pavuisissa, pergamenttikuoressa, lehdistä jne.) ja jota syntyy kofeiinittoman kahvin valmistuksen yhteydessä sivutuotteena. Kahvivaan väri on musta ja tuoksu kahvinkaltainen. Sitä käytetään eräiden puhdistusaineiden valmistuksessa.
- 1521 90 91 raa'at**
- Tähän alanimikkeeseen kuuluvat luonnollisissa kenoissa olevat vaat.
- 1521 90 99 muut**
- Tähän alanimikkeeseen kuuluvat puristetut tai puhdistetut vaat, myös vaalenneet tai värjättyt.
- 1522 00 Degras; rasva-aineiden tai eläin- ja kasvivaatohojen käsittelyssä syntyneet jätteet**
- 1522 00 31 ja**
1522 00 39 joissa on oliiviöljyn ominaisuudet omaavaa öljyä
- Ks. tämän ryhmän 3 lisähuomautus, jossa eritellään näihin alanimikkeisiin kuulumattomat jätteet.

IV JAKSO

ELINTARVIKETEOLLISUUDEN TUOTTEET; JUOMAT, ETYYLIALKOHOLI (ETANOLI) JA ETIKKA; TUPAKKA JA VALMISTETUT TUPAKANKORVIKKEET

16 RYHMÄ

LIHASTA, KALASTA, ÄYRIÄISISTÄ, NILVIÄISISTÄ TAI MUISTA VEDESSÄ ELÄVISTÄ SELKÄRANGATTOMISTA VALMISTETUT TUOTTEET**Yleisohjeita**

Luokittelusta, joka koskee elintarvikevalmisteita (mukaan lukien ns. einesvalmisteet), jotka sisältävät esim. makkaraa, lihaa, muita eläimenosia kuin lihaa, kalaa, äyriäisiä, nilviäisiä tai muita vedessä eläviä selkärangattomia tai edellä mainittujen sekoituksia sekä kasviksia, spagettia, kastiketta, jne., ks. tämän ryhmän 2 huomautus ja HS-selitysten tämän ryhmän yleisohjeiden viimeistä edellinen kappale.

Tämän ryhmän 2 huomautuksen ensimmäisen kappaleen toista lausetta ("luokitellaan siihen 16 ryhmän nimikkeeseen, joka vastaa sitä tai niitä aineosia, joita painon osalta on eniten") sovelletaan myös alanimikkeiden määrittämisessä. Edellä mainittua lausetta ei kuitenkaan sovelleta nimikkeiden 1601 00 ja 1602 maksaa sisältäviin valmisteisiin (ks. tämän ryhmän 2 huomautuksen toinen kappale).

Lisähuomautus 2

Palan alkuperä on tunnistettavissa yleensä vain silloin, kun palan mitat ovat vähintään noin 100 × 80 × 2 mm.

Ilmaisia "palat" sovelletaan ainoastaan paloihin, joiden alkuperäispaloittelu (esimerkiksi kinkkujen) voidaan määrittää kiistatta eikä toiset mahdollisuudet pois sulkeamalla.

1601 00**Makkarat ja niiden kaltaiset tuotteet, jotka on valmistettu lihasta, muista eläimenosista tai verestä; näihin tuotteisiin perustuvat elintarvikevalmisteet**

Vaikka tuotteiden katsottaisiin kaupallisessa tarkoituksessa olevan "makkaroita ja niiden kaltaisia tuotteita", se ei kuitenkaan ratkaise luokittelua tässä nimikkeessä.

Tässä nimikkeessä ilmaisulla "makkara" ei tarkoiteta paloitteltuja tai hienoksi jauhettuja lihavalmisteita, jotka on tölkkeihin tai muihin jäykkiin säilytysastioihin pakkaamalla puristettu tiettyyn, myös lieriömäiseen, muotoon.

1601 00 10**maksasta valmistetut**

Tähän alanimikkeeseen kuuluvat mm. maksaa sisältävät makkarat ja niiden kaltaiset tuotteet, myös ne, joihin on lisätty lihaa, muita eläimenosia kuin lihaa, rasvaa jne., jos maksa antaa tuotteelle sen olennaisen luonteen. Nämä yleensä keitetyt ja joskus savustetut tuotteet tunnistaa nimenomaan maksalle ominaisesta mausta.

1601 00 91**makkarat, kuivatut tai levitteiksi valmistetut, kypsentämättömät**

Tähän alanimikkeeseen kuuluvat kypsentämättömät makkarat edellyttäen, että ne on kypsytetty muulla tavalla (esim. kuivamalla ilmavassa tilassa) ja että ne soveltuvat välittömään kulutukseen.

Tällaiset tuotteet voivat olla myös savustettuja, jos käytetty savustusmenetelmä ei aiheuta lihaproteiinien täydellistä hyytymistä kuten muu lämpökäsittely, esim. korkeassa lämpötilassa savustaminen, aiheuttaa.

Näin ollen tähän alanimikkeeseen kuuluvat leikkelemakkarat (esim. salami, "Arles sausages", "Plockwurst") sekä myös levitteiksi valmistetut makkarat, kuten esim. leikkelemakkaratyyppinen "Teewurst".

1601 00 99**muut**

Tähän alanimikkeeseen kuuluvat mm.:

1. tuoreet makkarat ja vastaavat tuotteet, joita ei ole lainkaan kypsytetty;
2. kypsennetyt makkarat, esim. frankfurtinmakkarat, nakkityyppiset "Strasbourg sausages" ja "Vienna sausages", mortadellat, pienet sisälmysmakkarat ("andouilles" ja "andouillettes"), kaurajauhoista ja munuaistalista valmistetut makkarat ("white puddings"), verimakkarat ("black puddings") ja muut samankaltaiset erikoistuotteet.

- 1602 Muut valmisteet ja säilykkeet, jotka on valmistettu lihasta, muista eläimenosista tai verestä**
- 1602 10 00 homogenoituidut valmisteet**
Ilmaisun "lyijykristalli" määrittelystä, ks. tämän ryhmän 1 alanimikehuomautus.
- 1602 20 10 eläimenmaksasta valmistetut**
ja
1602 20 90
Näihin alanimikkeisiin kuuluvat valmisteet ja säilykkeet, jotka sisältävät maksaa, myös lihaan tai muihin eläimenosiin sekoitettua, jos maksa antaa tuotteelle sen olennaisen luonteen. Näiden alanimikkeiden päätuotteet on valmistettu hanhen- tai ankanmaksasta (alanimike 1602 20 10).
- 1602 31 11 nimikkeen 0105 siipikarjasta valmistetut**
–
1602 39 80
Näihin alanimikkeisiin kuuluvat siipikarjaliha ja keittämisen jälkeen säilötyt, siipikarjasta saadut muut eläimenosat kuin liha.
Näitä tuotteita ovat mm.:
1. "chicken in jelly"
 2. kananpuolikkaat tai -neljännekset kastikkeessa ja kokonaiset kalkkunan-, hanhen- tai kanankoivet, myös jäädytetyt;
 3. siipikarjasta valmistettu pâté (sisältää pääasiallisesti siipikarjanlihaa, johon on lisätty vasikanlihaa, sianrasvaa, tryffeileitä ja mausteita), myös jäädytetty;
 4. einesvalmisteet, joiden perusaineosana on siipikarjanlihaa ja joissa on lisänä muita tuotteita kuten esim. kasviksia, riisiä tai makaronituotteita. Tällaisia valmisteita ovat esim. "kanaa ja riisiä" ja "kanaa ja sieniä" sekä myös jäädytetyt siipikarjanlihasta valmistetut einesvalmisteet, jotka on pakattu tarjottimen kaltaiseen vähittäismyyntipakkaukseen, joissa liha ja muut ainekset on aseteltu erikseen.
- Mahdollisten luiden painoa ei oteta huomioon määriteltäessä siipikarjanlihan ja siipikarjasta saatujen muiden eläimenosien prosentimääristä osuutta.
- 1602 31 11 joissa on yksinomaan kypsentämätöntä kalkkunanlihaa**
Ks. tämän ryhmän 1 lisähuomautus.
- 1602 32 11 kypsentämättömät**
Ks. tämän ryhmän 1 lisähuomautus.
- 1602 39 21 kypsentämättömät**
Ks. tämän ryhmän 1 lisähuomautus.
- 1602 41 10 kinkku ja sen palat**
ja
1602 41 90
Ilmaisun "palat" määrittelystä ks. tämän ryhmän 2 lisähuomautus sekä siihen liittyvät selittävät huomautukset.
Paloitellut tai hienoksi jauhetut valmisteet eivät kuulu näihin alanimikkeisiin, vaikka ne olisi tehty kinkusta tai sen paloista.
- 1602 42 10 lapa ja sen palat**
ja
1602 42 90
Ilmaisun "palat" määrittelystä ks. tämän ryhmän 2 lisähuomautus sekä siihen liittyvät selittävät huomautukset.
Paloitellut tai hienoksi jauhetut valmisteet eivät kuulu näihin alanimikkeisiin, vaikka ne olisi tehty lavasta ja sen paloista.
- 1602 49 11 kesyä sikaa**
–
1602 49 50
Lihan ja muiden eläimenosien (mukaan lukien mitkä tahansa ja mistä tahansa peräisin olevat rasvat) prosentuaalisen osuuden määrittämiseksi tuotteesta, ks. komission asetus (ETY) N:o 226/89 (EYVL L 29, 31.1.1989, s. 11).
Gelatiineja ja kastikkeita ei lasketa mukaan määritettäessä näitä prosenttilukuja.

- 1602 49 15** **muut sekavalmisteet, joissa on kinkkua, lapaa, selkää tai niskaa taikka niiden paloja**
- Ilmaisun ”palat” määrittelystä ks. tämän ryhmän 2 lisähuomautus sekä siihen liittyvät selittävät huomautukset.
- Tähän alanimikkeeseen kuuluvien sekavalmisteiden on sisällettävä yhtä alanimikkeen nimiketeksissä mainittua palaa (ja/tai sen paloja). Palan ei tarvitse antaa sekavalmisteele sen olennaista luonnetta. Nämä sekavalmisteet voivat sisältää myös muiden eläinten lihaa tai syötäviä eläimenosia.
- 1602 50 10** **kypsentämättömät; kypsennetystä lihasta tai kypsennetyistä muista eläimenosista sekä kypsentämättömästä lihasta tai kypsentämättömistä muista eläimenosista tehdyt sekavalmisteet**
- Ks. tämän ryhmän 1 lisähuomautus.
- 1602 50 31** **säilykeliha (corned beef) ilmanpitävissä pakkauksissa**
- Alanimikkeessä 1602 50 31 tarkoitetaan ilmaisulla ”ilmanpitävissä astioissa” tuotteita sellaisissa pakkauksissa, jotka on suljettu (myös tyhjiöpakatut) siten, että pakkauksen sisälle tai siltä ulos ei pääse ilmaa eikä muuta kaasua. Pakkausta avattaessa alkuperäinen ilmatiivis sulku rikkoutuu lopullisesti.
- Tähän alanimikkeeseen kuuluvat muun muassa muovista valmistettuihin pusseihin pakatut, myös tyhjiöpakatut, tuotteet.
- 1602 90 61** **kypsentämättömät; kypsennetystä lihasta tai kypsennetyistä muista eläimenosista sekä kypsentämättömästä lihasta tai kypsentämättömistä muista eläimenosista tehdyt sekavalmisteet**
- Ks. tämän ryhmän 1 lisähuomautus.
- 1602 90 72** **kypsentämättömät; kypsennetystä lihasta tai kypsennetyistä muista eläimenosista sekä kypsentämättömästä lihasta**
ja
1602 90 74 **tai kypsentämättömistä muista eläimenosista tehdyt sekavalmisteet**
- Ks. tämän ryhmän 1 lisähuomautus.
- 1604** **Kalavalmisteet ja -säilykkeet; kaviaari ja kalanmädistä valmistetut kaviaarinkorvikkeet**
- Ks. tämän ryhmän 2 alanimikehuomautus.
- 1604 12 91** **ilmanpitävissä pakkauksissa**
- Ks. alanimikkeen 1602 50 31 selittävät huomautukset.
- 1604 14 16** **fileet (ns. ”loins”)**
- Tähän alanimikkeeseen kuuluvat ainoastaan HS-selitysten nimikkeen 0304 kohdan 1 mukaiset kalafileet, joilla on seuraavat kolme ominaisuutta:
- ne ovat keitettyjä,
 - ne on pakattu lientä lisäämättä elintarvikemuovista valmistettuun pussiin (tai kääreeseen), myös tyhjiö- tai kuumasaumattuun pakkaukseen, ja
 - ne ovat pakastettuja.
- 1604 19 31** **fileet (ns. ”loins”)**
- Ks. alanimikkeen 1604 14 16 selittävät huomautukset.
- 1604 20 05** **surimivalmisteet**
- Ks. alanimikkeen 0304 99 10 selittävät huomautukset.
- Tähän alanimikkeeseen kuuluvat valmisteet on tehty surimista, johon on sekoitettu muita tuotteita (esim. jauhoa, tärkkelystä, proteiineja, äyriäisten lihaa, mausteita, makuaineita ja väriaineita). Ne ovat lämpökäsiteltyjä ja yleensä esitetään tullattavaksi jäädytettynä.

1605 Äyriäiset, nilviäiset ja muut vedessä elävät selkärangattomat, valmistetut tai säilötyt

Ks. tämän ryhmän 2 alanimikehuomautus.

1605 20 10 ilmanpitävissä pakkauksissa

Ks. alanimikkeen 1602 50 31 selittävät huomautukset.

1605 90 11 ilmanpitävissä pakkauksissa

Ks. alanimikkeen 1602 50 31 selittävät huomautukset.

17 RYHMÄ
SOKERI JA SOKERIVALMISTEET

- 1701 Ruoko- ja juurikassokeri sekä kemiallisesti puhdas sakkaroosi, jähmeät**
- 1701 11 10 lisättyä maku- tai väriainetta sisältämätön raakasokeri**
—
1701 12 90 Ks. tämän ryhmän 1 alanimikehuomautus.
- Näihin alanimikkeisiin kuuluvat mm.:
1. eräät puhdistamattomat valkoiset sokerit;
 2. vähän polarisoituneet ruskeat sokerit, joita saadaan sokerinvalmistusprosessin toisen ja kolmannen kiteytysvaiheen yhteydessä ja joiden väri vaihtelee keltaisesta tummanruskeaan riippuen pääasiallisesti niiden melassipitoisuudesta sekä joissa on sakkaroosia tavallisesti 85–98 painoprosenttia;
 3. puhdistamisprosessin tai kandisokerin valmistuksen aikana syntyneet vähemmän puhtaat sokerit, esim. "fourths" ja "pieces" (fariinisokeria muistuttavia tummia, voimakasaromisia sokereita) ja ruskeat sokerit.
- 1701 11 10 ruokosokeri**
ja
1701 11 90 Ks. alanimikkeiden 1701 11 ja 1701 12 HS-alanimikeselitykset.
- 1701 12 10 juurikassokeri**
ja
1701 12 90 Ks. alanimikkeiden 1701 11 ja 1701 12 HS-alanimikeselitykset.
- 1701 91 00 lisättyä maku- tai väriainetta sisältävä**
- Lisättyä maku- tai väriainetta sisältävät sokerit kuuluvat tähän alanimikkeeseen myös silloin, kun niissä on sakkaroosia vähemmän kuin 99,5 painoprosenttia.
- 1701 99 10 valkoinen sokeri**
- Ks. tämän ryhmän 3 lisähuomautus.
- Tähän alanimikkeeseen kuuluvat valkoiset sokerit, myös puhdistetut, jotka ovat tavallisesti väriltään valkoisia sakkaroosipitoisuutensa vuoksi (vähintään 99,5 painoprosenttia).
- Tämän ryhmän 3 lisähuomautuksessa mainitun valkoisen sokerin sakkaroosipitoisuuden määrittämiseen on sovellettava komission direktiivin 79/796/ETY liitteen II menetelmässä 10 määrättyä polarimetristä menetelmää (EYVL L 239, 22.9.1979, s. 24).
- 1702 Muut sokerit, myös kemiallisesti puhdas laktoosi, maltoosi, glukoosi ja fruktoosi (levuloosi), jähmeät; lisättyä maku- tai väriainetta sisältämättömät sokerisiirapit; keinotekoinen hunaja, myös luonnonhunajan kanssa sekoitettuna; sokeriväri**
- 1702 11 00 laktoosi ja laktoosisiirappi**
ja
1702 19 00 Ks. HS-selitykset, nimike 1702, A kohdan 1 alakohta ja B kohdan ensimmäinen kappale.
- 1702 30 10 isoglukoosi**
- Ks. tämän ryhmän 5 lisähuomautus.
- 1702 30 50 muut**
ja
1702 30 90 Näissä alanimikkeissä mainitun glukoosin painoprosentin laskemiseksi katsotaan ilmaisun "kuivapainosta" sulkevan pois vapaan veden sekä kideveden.
- 1702 40 10 isoglukoosi**
- Ks. tämän ryhmän 5 lisähuomautus.

- 1702 60 10 isoglukoosi**
Ks. tämän ryhmän 5 a lisähuomautus.
- 1702 60 80 inuliinisiirappi**
Ks. tämän ryhmän 6 a lisähuomautus.
- 1702 90 30 isoglukoosi**
Ks. tämän ryhmän 5 lisähuomautus.
- 1702 90 80 inuliinisiirappi**
Ks. tämän ryhmän 6 b lisähuomautus.
- 1702 90 95 muut**
Tähän alanimikkeeseen kuuluvat mm.:
1. maltoosi, muu kuin kemiallisesti puhdas maltoosi;
 2. inverttisokeri;
 3. lisättyä maku- tai väriainetta sisältämätön sakkaroosisiirappi (muu kuin vaahtersiirappi);
 4. tavallista korkeamman sokeripitoisuuden omaavat tuotteet, joista käytetään virheellistä nimitystä "high-test molasses" ja joita saadaan hydrolysoimalla ja konsentroimalla raakaa ruokosokerimehua sekä joita pääasiallisesti käytetään elatusaineena antibioottien valmistuksessa ja myös etyylialkoholin valmistuksessa.
 5. laktuloosi, muu kuin kemiallisesti puhdas laktuloosi.
- 1703 Sokerin erottamisessa ja puhdistamisessa syntyvä melassi**
- 1703 10 00 ruokosokerimelassi**
Ks. alanimikkeen 1703 10 HS-alanimikeselitykset.
- 1704 Kaakaota sisältämättömät sokerivalmisteet (myös valkoinen suklaa)**
- 1704 10 10 purukumi, myös sokerilla kuorrutettu**
ja
1704 10 90
Näihin alanimikkeisiin kuuluvat makeutetut purukumit, joissa on tunnusomaisesti chicle-kumia tai muita samankaltaisia syötäväksi kelpaamattomia tuotteita, riippumatta siitä, missä muodossa purukumit ovat (purukumilevyt ja -tyynyt, sokerikuorrutetut pastillinmuotoiset purukumit, purukumipallot jne.). Näihin alanimikkeisiin luokitellaan myös ns. "paukkupurukumi".
- 1704 90 10 lakritsiuute, jossa on sakkaroosia enemmän kuin 10 painoprosenttia, mutta ei muita lisättyjä aineita**
Tähän alanimikkeeseen kuuluu vain lakritsiuute, joka sisältää sakkaroosia yli 10 painoprosenttia ja johon ei ole lisätty mitään muuta sokeria, makuainetta tai muita aineita; myös kakkujen, tikkujen, pastillien, jne. muodossa.
Lakritsiuute, josta on muita aineita lisäämällä valmistettu makeisia, luokitellaan sen sakkaroosipitoisuudesta riippumatta alanimikkeeseen 1704 90 99.
- 1704 90 30 valkoinen suklaa**
Ks. HS-selitykset, nimike 1704, 6 kohta.

- 1704 90 51** **muut**
- 1704 90 99** Näihin alanimikkeisiin kuuluvat useimmat sokerivalmisteet, jotka yleisesti tunnetaan nimellä ”makeiset” ja jotka luokitellaan näihin alanimikkeisiin myös silloin, kun ne sisältävät juotavaksi kelpavaa alkoholia tai alkoholipohjaisia liköörejä.
- Näihin alanimikkeisiin kuuluvat myös marsipaenin, fondantin (sokeritahdaksen) ja nougat’n jne. valmistukseen käytettävät pastat ja massat, jotka ovat makeisten valmistukseen käytettäviä ja kakkujen tai palojen muodossa olevia puolivalmisteita. Nämä puolivalmisteet luokitellaan näihin alanimikkeisiin myös silloin, kun niiden sokeripitoisuutta on lisätty myöhemmin jalostuksen aikana, jos ne ovat koostumuksensa myötä erityisesti tarkoitettu vain tietyntyyppisten makeisten valmistukseen.
- Näihin alanimikkeisiin eivät kuulu:
- mehujää, myös kun se esitetään tullattavaksi tikkukaramellien tavoin tikkuihin kiinnitettynä jääpaloina (nimike 2105 00);
 - kaakaota sisältävät makeiset, jotka on eri suhteissa sekoitettu ja pakattu kaakaota sisältämättömien makeisten kanssa vähittäismyyntiä varten (nimike 1806).
- 1704 90 51** **pastat ja massat, myös marsipaani, tuotetta lähinnä olevan pakkauksen nettopaino vähintään 1 kg**
- Ks. HS-selitykset, nimike 1704, 4 ja 9 kohdat.
- Tähän alanimikkeeseen kuuluvat myös sokerikuorurutetut sekoitukset.
- 1704 90 55** **kurkkupastillit ja yskänkaramellit**
- Ks. HS-selitykset, nimike 1704, 5 kohta.
- 1704 90 61** **valmisteet, joissa on erillinen kova sokerikuorurutuskerros**
- Tähän alanimikkeeseen kuuluvat sokerivalmisteet kuten sokerikuorurutetut mantelit, joissa on kova erillinen sokerikuorurutuskerros tai -kuori. Sokerikuorurutetut makeiset valmistetaan upottamalla makeisen sisus (esim. manteli) sokerisiirappikeitosta sisältävään pannuun, jota pyöritetään niin että sisus kerää ympärilleen sokeria. Jäähdyessään sokeri muodostaa erillisen päällyskerroksen sisuksen ympärille.
- 1704 90 65** **viini- ja hedelmäkumit, geleemakeiset sekä hedelmäpastat, jotka ovat sokerimakeisina**
- Viini- ja hedelmäkumit ja geleemakeiset ovat geelinmuodostusaineista (arabikumi, gelatiini, pektiini ja eräät tärkkelykset), sokerista ja makuaineista valmistettuja tuotteita, joita on erimuotoisia, esim. ihmis- tai eläinhahmoja.
- 1704 90 71** **keitetyt makeiset, myös täytetyt**
- Keitetyt makeiset ovat kovia, joskus helposti lohkeilevia ja pinnaltaan kirkkaita tai himmeitä. Ne koostuvat pääasiallisesti sokeista, joita on keitetty ja joihin on lisätty pieniä määriä muita aineita (mutta ei rasvoja), joiden avulla saadaan aikaan suuri määrä erimakuista, -värisiä ja koostumukseltaan erilaisia tuotteita. Tällaisten tuotteiden sisällä voi olla myös täytettä.
- 1704 90 75** **toffet ja niiden kaltaiset makeiset**
- Toffet ja niiden kaltaiset makeiset on keitettyjen makeisten tavoin valmistettu sokeria keittämällä, mutta ne sisältävät myös lisättyä rasvaa.
- 1704 90 81** **tabletit, jotka on valmistettu puristamalla**
- Tähän alanimikkeeseen kuuluvat eri muodoissa olevat sokerimakeiset, jotka on valmistettu puristamalla, myös ilman sideainetta.
- 1704 90 99** **muut**
- Tähän alanimikkeeseen kuuluvat edellisiin alanimikkeisiin kuulumattomat sokerivalmisteet. Näitä ovat mm.:
- fondanttimateiset (sokeritahdasmakeiset);
 - välitöntä kulutusta varten pakattu marsipaani, jonka nettopaino on alle 1 kg (muissa pakkauksissa oleva marsipaani luokitellaan alanimikkeeseen 1704 90 51);
 - nougatmakeiset;
 - lakritsiuutteesta valmistetut makeiset.

18 RYHMÄ

KAAKAO JA KAAKAOVALMISTEET

- 1801 00 00 Kaakaopavut, kokonaiset tai rouhitut, raa'at tai paahdetut**
- Kaakaopavut sisältävät 49–54 painoprosenttia kaakaovoiksi nimitettyä rasvaa, 8–10 painoprosenttia tärkkelystä, 8–10 painoprosenttia valkuaisaineita, 1–2 painoprosenttia teobromiinia, 5–10 painoprosenttia tanniineja (katekiinia eli kaakaopu-naista), 4–6 painoprosenttia selluloosaa ja 2–3 painoprosenttia kivennäisaineita, steroleja (D-vitamiinia) ja erilaisia fermenttejä.
- 1803 Kaakaomassa, myös sellainen, josta rasva on poistettu**
- Tähän nimikkeeseen kuuluu mm. kaakaomassa, myös paloina, joka on käsitelty alkaleilla liukoisuuden parantamiseksi. Tähän nimikkeeseen ei kuulu jauheen muodossa oleva kaakaomassa, joka on käsitelty samalla tavoin (nimike 1805).
- 1805 00 00 Kaakaojauhe, lisättyä sokeria tai muuta makeutusainetta sisältämätön**
- Kaakaojauhe, johon on lisätty pieniä määriä lesitiiniä (noin 5 painoprosenttia) luokitellaan kuitenkin tähän alanimikkeeseen, koska lesitiinillä tarkoitus on lisätä kaakaojauheen sekoituvuutta nesteisiin ja siten helpottaa kaakaopohjaisten juominen (liukoisen kaakaon) valmistusta.
- 1806 Suklaa ja muut kaakaota sisältävät elintarvikevalmisteet**
- 1806 20 10 joissa on vähintään 31 painoprosenttia kaakaovoita tai jotka sisältävät kaakaovoita ja maitorasvaa yhteensä vähintään 31 painoprosenttia**
- Tähän alanimikkeeseen kuuluvat mm. tuotteet, jotka tunnetaan yleisesti nimillä ”suklaapäällysteiset” ja ”maitosuklaapäällysteiset”.
- 1806 20 30 joissa on kaakaovoita ja maitorasvaa yhteensä vähintään 25 painoprosenttia, mutta vähemmän kuin 31 painoprosenttia**
- Tähän alanimikkeeseen kuuluvat mm. tuotteet, joita nimitetään yleisesti ”maitosuklaaksi”.
- 1806 20 50 joissa on vähintään 18 painoprosenttia kaakaovoita**
- Tähän alanimikkeeseen kuuluvat mm. tuotteet, joita nimitetään yleisesti ”tummaksi suklaaksi”.
- 1806 20 70 ”chocolate milk crumb”**
- ”Chocolate milk crumb” valmistetaan tyhjokuivaamalla vesiliukoista sokerin, maidon ja kaakaon homogeenista sekoitusta ja sitä käytetään tavallisesti maitosuklaan valmistukseen. ”Chocolate milk crumb” voi olla epäsäännöllisten murenevien palojen muodossa tai jauheena. Se sisältää tavallisesti 35–70 painoprosenttia sokeria, 15–50 painoprosenttia maitokuiva-ainetta ja 5–30 painoprosenttia kaakaota.
- Näiden ainesosien kiteytyminen saadaan aikaan erityisellä valmistusmenetelmällä.
- 1806 20 95 muut**
- Tähän alanimikkeeseen kuuluvat muut kaakaovalmisteet, erityisesti praliinitahna ja suklaalevite.
- 1806 31 00 täytetyt**
- Ks. alanimikkeen 1806 31 HS-alanimikeselitykset.
- 1806 32 10 lisättyä viljaa, hedelmää tai pähkinää sisältävät**
- Tähän alanimikkeeseen kuuluvat mm. kiinteät suklaalevyt, -tangot ja -patukat, jotka sisältävät viljaa, hedelmää tai pähkinää (myös paloina) tasaisesti suklaaseen sekoitettuna.

- 1806 90 11 ja 1806 90 19** **konvehdit, myös täytetyt**
Alanimikkeen 1806 31 HS-alanimikeselitykset koskevat soveltuvin osin tämän alanimikkeen ilmaisu "täytetyt".
Näihin alanimikkeisiin kuuluvat tuotteet, jotka yleensä voidaan syödä yhtenä suupalana; näitä ovat:
- täytetyt konvehdit tai
 - suklaan ja minkä tahansa syötävän aineen kerroksittainen yhdistelmä tai
 - suklaan ja minkä tahansa syötävän elintarvikkeen sekoitus.
- 1806 90 11** **alkoholia sisältävät**
Konvehtilajitelmat, joissa osa konvehdeista sisältää alkoholia ja osa ei, luokitellaan yhdistetyn nimikkeistön 3 yleisen tulkin-tasäännön b alakohdan mukaisesti.
- 1806 90 19** **muut**
Ks. alanimikkeen 1806 90 11 selittävät huomautukset.
- 1806 90 31** **täytetyt**
Alanimikkeen 1806 31 HS-alanimikeselitykset koskevat soveltuvin osin tämän alanimikkeen ilmaisu "täytetyt".
Tähän alanimikkeeseen kuuluvat mm. täytetyt, suklaasta valmistetut pääsiäismunat ja joululahmot.
- 1806 90 39** **täyttämättömät**
Tähän alanimikkeeseen kuuluvat mm. suklaaströsselin kaltainen sokeripäällysteinen valmiste ("chocolate vermicelli"), valsattu suklaamassa, joka on liuskeista hiutaletta ("chocolate flakes") ja ontot tai kompaktit muottiin tehdyt suklaakuviot ja suk-laamunat.
- 1806 90 50** **sokerivalmisteet ja niiden korvikkeet, jotka perustuvat muihin makeutusaineisiin kuin sokeriin, kaakaota sisältävät**
Tähän alanimikkeeseen kuuluvat nimikkeen 1704 sokerivalmisteet, esim. toffees ja sokerikuorrutetut tuotteet, joihin on lisätty kaakaota.
- 1806 90 60** **kaakaota sisältävät levitteet**
Tähän alanimikkeeseen kuuluvat suklaalevitteet, jotka on pakattu niin, että tuotetta lähinnä olevan pakkauksen nettopaino on enintään 2 kg.
- 1806 90 90** **muut**
Tähän alanimikkeeseen kuuluvat mm. eräät kreemien, syötävien jäätelöiden, jälkiruokien ja samankaltaisten valmisteiden val-mistukseen käytettävät jauheet, jotka sisältävät kaakaota, lukuun ottamatta HS-selitysten tämän ryhmän yleisohjeissa pois-suljettuja tuotteita.

19 RYHMÄ

**VILJASTA, JAUHOISTA, TÄRKKELYKSESTÄ TAI MAIDOSTA VALMISTETUT TUOTTEET;
LEIPOMATUOTTEET****Yleisohjeita**

Tämän ryhmän tuotteiden kaakaojauhepitoisuus lasketaan kertomalla kertoimella 31 tuotteen yhteenlaskettu teobromiinipitoisuus ja kofeiinipitoisuus.

Teobromiini- ja kofeiinipitoisuudet määritetään nestekromatografisesti (HPLC).

- 1901** **Mallasuute; muualle kuulumattomat hienoista tai karkeista jauhoista, rouheista, tärkkelyksestä tai mallasuutteesta tehdyt elintarvikevalmisteet, joissa ei ole lainkaan kaakaota tai joissa sitä on vähemmän kuin 40 painoprosenttia täysin rasvattomasta aineesta laskettuna; muualle kuulumattomat nimikkeiden 0401–0404 tuotteista tehdyt elintarvikevalmisteet, joissa ei ole lainkaan kaakaota tai joissa sitä on vähemmän kuin 5 painoprosenttia täysin rasvattomasta aineesta laskettuna**
- 1901 20 00** **seokset ja taikinat, nimikkeen 1905 leipomatuotteiden valmistukseen tarkoitetut**
- Tähän alanimikkeeseen kuuluvat mm. HS-selityksissä, nimikkeen 1901 kohdan II alakohdissa 7 ja 8 mainitut valmiit taikinat.
- Tähän alanimikkeeseen eivät kuulu ”riisipaperit” (”rice paper”), jotka ovat kuivatusta tai paistetusta jauho- tai tärkkelystaikinasta tehtyjä ohuita lehtisiä, myös eräitten leipomatuotteiden päällystämiseen käytetyt (nimike 1905).
- 1901 90 11 ja 1901 90 19** **mallasuute**
- Ks. HS-selitykset, nimike 1901, I kohta.
- Mallasuute sisältää dekstriinejä, maltoosia, valkuaisaineita, vitamiineja, entsyymejä ja makuaineita.
- Näihin alanimikkeisiin eivät kuulu vähittäismyyntiä varten pakatut, pikkulapsille tarkoitetut valmisteet, jotka sisältävät mallasuutetta tai joissa mallasuute on yksi valmisteen perusainesosista (alanimike 1901 10 00).
- 1902** **Makaronivalmisteet, kuten spagetti, makaroni, nuudelit, lasagne, gnocchi, ravioli ja cannelloni, myös kypsennetyt tai (lihalla tai muulla aineella) täytetyt tai muulla tavalla valmistetut; couscous, myös valmistettu**
- 1902 20 91** **kypsennetyt**
- Tähän alanimikkeeseen kuuluu myös esikypsennetty pasta.
- 1902 40 90** **muu**
- Tähän alanimikkeeseen kuuluu valmistettu couscous, esim. lihaa, vihanneksia ja muita ainesosia sisältävä, jos lihaa on tuotteessa enintään 20 painoprosenttia.
- 1904** **Viljasta tai viljatuotteista paisuttamalla tai paahtamalla tehdyt elintarvikevalmisteet (esim. maissihiutalet); vilja (ei kuitenkaan maissi) jyvänä tai jyväsiniä tai hiutaleina tai muulla tavalla valmistettuina jyvänä tai jyväsiniä (lukuun ottamatta jauhoja ja rouheita), esikypsennetty tai muulla tavalla valmistettu, muualle kuulumattomat**
- Ks. tämän ryhmän 3 ja 4 huomautukset.
- 1904 10 10 – 1904 10 90** **viljasta tai viljatuotteista paisuttamalla tai paahtamalla tehdyt elintarvikevalmisteet**
- HS-selityksissä nimikkeen 1904 kohdan A neljännessä kappaleessa mainitulla menetelmällä valmistetut tuotteet sekä muista viljalajeista valmistetut tuotteet luokitellaan näihin alanimikkeisiin myös silloin, kun tuotteet paisuttamisen jälkeen valmistetaan edelleen jauhoiksi, rouheiksi tai pelleteiksi.
- Näihin alanimikkeisiin kuuluvat mm. epäsäännöllisen muotoiset pakkausmateriaalit, jotka on valmistettu suulakepuristamalla esim. maissijauhosta, myös jos ne on tehty ihmisravinnoksi kelpaamattomiksi.

- 1904 20 10**
–
1904 20 99
- paahattamattomista viljahiutaleista tai paahattamattomien viljahiutaleiden ja paahdettujen viljahiutaleiden tai paisutetun viljan sekoituksesta saadut elintarvikevalmisteet**
- Ks. HS-selitykset, nimike 1904, B kohta.
- 1904 30 00**
- bulgurvehnä**
- Ks. HS-selitykset, nimike 1904, C kohta.
- 1904 90 10**
ja
1904 90 80
- muut**
- Ks. HS-selitykset, nimike 1904, D kohta.
- 1905**
- Ruokaleipä, kakut ja leivokset, keksit ja pikkuleivät (biscuits) sekä muut leipomatuotteet, myös jos niissä on kaakaota; ehtoollisleipä, tyhjät oblaattikapselit, jollaiset soveltuvat farmaseuttiseen käyttöön, sinettiöylätit, riisipaperi ja niiden kaltaiset tuotteet**
- Tähän nimikkeeseen ei kuulu kypsentämätön taikina – ei myöskään muotoiltuna –, joka on tarkoitettu ruokaleivän, kakkujen, leivosten, keksien, pikkuleipien tai muiden leipomatuotteiden valmistukseen, ei myöskään kaakaota sisältäviä (alanimike 1901 20 00).
- 1905 10 00**
- näkkileipä**
- Ks. HS-selitykset, nimike 1905, A kohdan 4 alakohta.
- Tähän alanimikkeeseen kuuluvat myös samankaltaiset tuotteet, jotka on valmistettu suulakepuristamalla.
- 1905 20 10**
–
1905 20 90
- maustekakut**
- Ks. HS-selitykset, nimike 1905, A kohdan 6 alakohta.
- Näihin alanimikkeisiin ei kuulu "speculoos" (eräänlainen kova piparkakku) ja "Russian bread" ("patience").
- 1905 31 11**
–
1905 31 99
- makeat keksit ja pikkuleivät (sweet biscuits)**
- Ks. tämän ryhmän 1 ja 2 lisähuomautukset ja HS-selitykset, nimike 1905, A kohdan 8 b alakohta.
- Näihin alanimikkeisiin kuuluvat myös samankaltaiset tuotteet, jotka on valmistettu suulakepuristamalla.
- 1905 31 30**
- joissa on maitorasvaa vähintään 8 painoprosenttia**
- Tähän alanimikkeeseen kuuluvat mm. voita sisältävät murokeksit ("butter biscuits").
- 1905 31 91**
- täytekeksit**
- Tähän alanimikkeeseen kuuluvat tuotteet, jotka koostuvat kahdesta keksistä ja erillisestä täyterroksesta, joka voi olla mitä tahansa ruoka-ainetta, esim. suklaata, hilloa, fondanttikreemiä tai pähkinätahnaa.
- 1905 32 05**
–
1905 32 99
- vohvelit ja vohvelikeksit**
- Ks. tämän ryhmän 1 lisähuomautus ja HS-selitykset, nimike 1905, A kohdan 9 alakohta.
- 1905 32 91**
- suolatut, myös täytetyt**
- Tähän alanimikkeeseen kuuluvat mm. maustetut vohvelit, joissa on juustoa.
- 1905 40 10**
ja
1905 40 90
- korput, paahdettu leipä ja niiden kaltaiset paahdetut tuotteet**
- Ks. HS-selitykset, nimike 1905, A kohdan 5 alakohta.

- 1905 90 20** **ehtoollisleipä, tyhjät oblaattikapselit, jollaiset soveltuvat farmaseuttiseen käyttöön, sinettiöylätit, riisipaperi ja niiden kaltaiset tuotteet**
- Ks. HS-selitykset, nimike 1905, B kohta.
- 1905 90 30** **ruokaleipä, jossa ei ole lisättyä hunajaa, muna, juustoa tai hedelmää ja jossa on sokeria enintään 5 prosenttia ja/tai rasvaa enintään 5 prosenttia kuivapainosta**
- Ilmaisulla "ruokaleipä" tarkoitetaan erikokoisia tuotteita.
- Tähän alanimikkeeseen kuuluvat mm. eri muodoissa oleva tavallinen leipä ja erikoisleivät kuten diabeetikoille tarkoitettu gluteenia sisältävä leipä sekä laivakorput.
- 1905 90 45** **keksit ja pikkuleivät (biscuits)**
- Ks. HS-selitykset, nimike 1905, A kohdan 8 a ja 8 c alakohdat.
- 1905 90 55** **puristetut tai paisutetut tuotteet, maustetut tai suolatut**
- Ks. HS-selitykset, nimike 1905, A kohdan 7 ja 15 alakohdat.
- 1905 90 60** **lisättyä makeutusainetta sisältävät**
- Tähän alanimikkeeseen kuuluvat mm. kaikki konditoriatuotteet, joita ei luokitella edellisiin alanimikkeisiin, esim. kakut, leivonnaiset ja marengit.
- 1905 90 90** **muut**
- Tähän alanimikkeeseen kuuluvat mm. piirakat ("quiches") ja pizzat sekä leivät, joita ei luokitella alanimikkeisiin 1905 90 30 ja 1905 90 60.
- Tähän alanimikkeeseen kuuluvat myös tärkkelyksestä suulakepuristamalla valmistetut epäsäännöllisen muotoiset pakkausmateriaalit, myös jos ne on tehty ihmisravinnoksi kelpaamattomiksi.

20 RYHMÄ

KASVIKSISTA, HEDELMISTÄ, PÄHKINÖISTÄ TAI MUISTA KASVINOSISTA VALMISTETUT TUOTTEET

- Huomautus 4** Tomaattimehun kuiva-ainepainon määrittämisessä sovelletaan komission asetuksen (ETY) N:o 1979/82 liitteessä määrättyä analyttistä menetelmää (EYVL L 214, 22.7.1982, s. 12).
- Lisähuomautus 1** Tuotteen happopitoisuuden määrittämiseksi näyte homogenoidaan siten, että homogenaattiin tulee näytteen sisältämää nestemäistä ja kiinteää osaa siinä suhteessa kuin sitä on tutkittavassa tavarassa.
- 2001** **Etikan tai etikkahapon avulla valmistetut tai säilötyt kasvikset, hedelmät, pähkinät ja muut syötävät kasvinosat**
Ks. tämän ryhmän 3 huomautus.
- 2001 90 10** **mango-chutney**
Tässä alanimikkeessä ja alanimikkeessä 2103 90 10 tarkoitetaan ilmaisulla ”mango-chutney” mangosäilykevalmistetta, johon on lisätty eri tuotteita kuten inkivääriä, kuivattuja rypäleitä, pippuria ja sokeria.
Tähän alanimikkeeseen luokiteltu mango-chutney sisältää hedelmäpaloja, kun taas alanimikkeeseen 2103 90 10 luokiteltu mango-chutney on täysin homogenoitu kastike, jonka sakeus vaihtelee.
- 2001 90 50** **sienet**
Tähän alanimikkeeseen eivät kuulu sienet, jotka on ainoastaan säilötty väliaikaisesti nimikkeessä 0711 määritellyllä menetelmällä, esim. väkevään suolaliemeen, johon on lisätty etikkaa tai etikkahappoa.
- 2002** **Muulla tavalla kuin etikan tai etikkahapon avulla valmistetut tai säilötyt tomaatit**
- 2002 10 10** **kokonaiset tai paloittelut tomaatit**
ja
2002 10 90 Näihin alanimikkeisiin kuuluvat mm. kokonaiset tai paloittelut tomaatit (myös kuoritut), jotka on säilötty sterilioimalla.
- 2002 90 11** **muut**
–
2002 90 99 Näihin alanimikkeisiin kuuluvat mm. tomaattipyree (myös kiinteässä muodossa oleva), tomaattitiiviste ja tomaattimehu, joiden kuiva-ainepitoisuus on vähintään 7 painoprosenttia. Näihin alanimikkeisiin kuuluu myös tomaattijauhe, joka on valmistettu kuivatusta tomaattimehusta. Näihin alanimikkeisiin ei kuitenkaan kuulu viipaloituista tomaateista kuivaamalla valmistetuista hiutaleista jauhetta jauho, vaan se luokitellaan alanimikkeeseen 0712 90 30.
- 2004** **Muulla tavalla kuin etikan tai etikkahapon avulla valmistetut tai säilötyt muut kasvikset, jäädytetyt, muut kuin nimikkeen 2006 tuotteet**
Ks. tämän ryhmän 3 huomautus.
Tähän nimikkeeseen eivät kuulu nimikkeen 0714 tuotteista tehdyt valmisteet, joiden ei katsota olevan vihanneksia (alanimike 2001 90 40, 2006 00 38, 2006 00 99 tai 2008 99 91)
- 2004 10 10** **kypsennetyt, mutta muuten valmistamattomat**
Tähän alanimikkeeseen kuuluvat mm. HS-selityksissä nimikkeen 2004 kohdassa 1 mainitut tuotteet.
- 2004 10 91** **muut**
ja
2004 10 99 Tähän alanimikkeeseen kuuluvat mm. HS-selityksissä nimikkeen 2004 kohdassa 3 mainitut tuotteet.

- 2004 90 50** **herneet (*Pisum sativum*) ja vihreät pavut**
- Tässä alanimikkeessä tarkoitetaan ilmaisulla ”vihreät pavut” vain *Phaseolus*- ja *Vigna*-suvun raakoina kerättyjä papuja, joiden koko palko on syötävää. Palko voi olla väritään vaihteleva, kuten esim. täysin vihreä tai vihreä harmain tai sinisin pilkuin tai keltainen (”vahapavut”).
- 2005** **Muulla tavalla kuin etikan tai etikkahapon avulla valmistetut tai säilötyt muut kasvikset, jäädyttämättömät, muut kuin nimikkeen 2006 tuotteet**
- Nimikkeen 2004 selittävät huomautukset koskevat tätä alanimikettä.
- Tähän nimikkeeseen kuuluu ”papad”-niminen tuote, joka on tehty kuivista taikinaliveyistä, jotka on valmistettu kuivatuista palkokasveista tehdystä hienosta jauhosta, suolasta, mausteista, öljystä, kohotusaineista ja joskus pienistä määristä hienoa vilja- tai riisijauhoa.
- 2005 10 00** **homogenoidut kasvikset**
- Ks. tämän ryhmän 1 alanimikehuomautus.
- 2005 20 80** **muut**
- Tähän alanimikkeeseen kuuluvat mm. viipaloituidut tai suikaloidut perunat, jotka on esikeitetty rasvassa tai öljyssä, jäädytetty ja tyhjiöpakattu.
- 2005 70 00** **oliivit**
- Tähän alanimikkeeseen kuuluvat oliivit, jotka on mainittu HS-selityksissä nimikkeen 2005 neljännen kappaleen kohdassa 1, myös vihanneksilla (esim. maustepippurilla tai miedoilla ja makeilla paprikoilla), hedelmillä tai pähkinöillä (esim. manteleilla) tai vihannesten ja hedelmien tai pähkinöiden sekoituksella täytetyt.
- 2006 00** **Sokerilla säilötyt (valellut, lasitetut tai kandeeratut) kasvikset, hedelmät, pähkinät, hedelmänkuoret ja muut kasvinosat**
- 2006 00 31** **sokeripitoisuus suurempi kuin 13 painoprosenttia**
- **2006 00 38** Ks. sokeripitoisuudesta tämän ryhmän 2 a lisähuomautus.
- 2007** **Keittämällä valmistetut hillot, hedelmähyttelöt, marmelaatit, hedelmä- ja pähkinäsoseet sekä hedelmä- ja pähkinäpastat, myös lisättyä sokeria tai muuta makeutusainetta sisältävät**
- Ks. ilmaisun ”keittämällä valmistetut hillot” osalta tämän ryhmän 5 huomautus.
- Ks. sokeripitoisuudesta tämän ryhmän 2 a lisähuomautus.
- Tähän nimikkeeseen eivät kuulu hedelmäsoseet, jotka on valmistettu ensin siivilöimällä ja sen jälkeen kuumennettu kiehumispisteeseen tyhjiössä ja joiden rakennetta ja kemiallista koostumusta lämpökäsittely ei ole muuttanut (nimike 2008).
- 2007 10 10** **homogenoidut valmisteet**
- **2007 10 99** Ks. tämän ryhmän 2 alanimikehuomautus.
- 2008** **Muulla tavalla valmistetut tai säilötyt hedelmät, pähkinät ja muut syötävät kasvinosat, myös lisättyä sokeria, muuta makeutusainetta tai alkoholia sisältävät, muualle kuulumattomat**
- Ks. sokeripitoisuudesta tämän ryhmän 2 a lisähuomautus.
- Ks. lisätystä sokerista tämän ryhmän 3 lisähuomautus.
- Ks. alkoholipitoisuudesta tämän ryhmän 4 lisähuomautus.

2008 11 10**pähkinät, maapähkinät ja muut siemenet, myös näiden sekoitukset****2008 19 99**

Näihin alanimikkeisiin kuuluvat mm. HS-selityksissä nimikkeen 2008 kohdissa 1 ja 2 mainitut tuotteet sekä näiden tuotteiden sekoitukset.

Näihin alanimikkeisiin kuuluvat myös:

1. hiutaleiksi valmistetut tai murskatut, erityisesti leivonnaisissa käytetyt tuotteet, tai
2. jauhetut tai muuten murskatut, tahnan muodossa olevat, myös muita lisättyjä aineita sisältävät tuotteet.

Näihin alanimikkeisiin eivät kuitenkaan kuulu marsipaenin, nougat'n jne. valmistukseen käytettävät tahnat (nimike 1704).

2008 19 11**muut, myös sekoitukset****2008 19 99**

Näihin alanimikkeisiin kuuluvat pähkinät ja muut siemenet (lukuun ottamatta maapähkinöitä) sekä pähkinöiden ja muiden siementen sekoitukset, myös sellaiset, jotka sisältävät enimmäkseen maapähkinää.

2008 30 51**greipit ja pomelot lohkoina**

Tässä alanimikkeessä tarkoitetaan ilmaisulla ”lohkot” hedelmien luonnollisia, kokonaisia lohkoja.

Luokitteluun ei kuitenkaan vaikuta tuotteen mahdollisesti sisältämät pienet määrät rikkoutuneita lohkoja, joita ei ole tarkoituksella tuotettu.

2008 30 71**greipit ja pomelot lohkoina**

Ks. alanimikkeen 2008 30 51 selittävät huomautukset.

2009**Käymättömät ja lisättyä alkoholia sisältämättömät hedelmämehut (myös rypäleen puristemehu ”grape must”) ja kasvismehut, myös lisättyä sokeria tai muuta makeutusainetta sisältävät**

Ks. käymättömistä ja lisättyä alkoholia sisältämättömistä hedelmämehuista tämän ryhmän 6 huomautus.

Ks. termin ”Brix-arvo” osalta tämän ryhmän 3 alanimikehuomautus.

Ks. lisätystä sokerista tämän ryhmän 5 a lisähuomautus.

Tämän ryhmän 20 lisähuomautuksen 5 alakohdan b tarkoittamassa merkityksessä katsotaan, että tuotteet ovat menettäneet nimikkeeseen 2009 kuuluvien hedelmämehujen alkuperäisen luonteen, silloin kun niihin on lisätty sokeria sellainen määrä, että ne sisältävät vähemmän kuin 50 painoprosenttia luonnon hedelmämehua.

Ainoastaan tämän ryhmän 2 ja 5 lisähuomautusta voidaan soveltaa määrittäessä sitä, ovatko tuotteet menettäneet alkuperäisen luonteensa sokerin lisäämisen vuoksi. Sakkaroosina ilmaistu eri sokereiden määrä määritetään edellä mainitun 2 lisähuomautuksen mukaisesti. Jos lisätyn sokerin pitoisuus, joka on laskettu tämän ryhmän lisähuomautuksen 5 alakohdan a mukaisesti, ylittää 50 painoprosenttia, on laskettu hedelmämehun luonnonmehupitoisuus pienempi kuin 50 painoprosenttia.

Muiden ainesosien lisäämisestä nimikkeen 2009 tuotteisiin, ks. nimikettä 2009 koskevat HS-selitykset.

ESIMERKKI

Appelsiinimehunäytteen analysointitulokset:

- tiheys 20 °C:ssa: 1,32 g/cm³,
- refraktometrin 20 °C:ssa antama lukema: 65,3,
- sakkaroosina ilmaistu eri sokereiden laskettu määrä (tämän ryhmän lisähuomautus 2): 62,0 (65,3 × 0,95),
- laskettu lisätyn sokerin määrä (tämän ryhmän lisähuomautus 5): 49 painoprosenttia (62,0–13),
- laskettu hedelmämehun luonnonmehupitoisuus: 51 painoprosenttia (100–49).

Päätelmä: näytteen katsotaan säilyttäneen tämän ryhmän lisähuomautuksen 5 alakohdan b tarkoittaman alkuperäisen luonteen.

2009 11 11	jäädyltety
–	
2009 11 99	Ks. alanimikkeen 2009 11 HS-alanimikeselitykset.
2009 50 10	tomaattimehu
ja	
2009 50 90	Ks. tämän ryhmän 4 huomautus ja sitä koskevat selittävät huomautukset.
2009 69 51	tiivistetty
	Ks. tämän ryhmän 6 lisähuomautus.
2009 69 71	tiivistetty
	Ks. tämän ryhmän 6 lisähuomautus.

21 RYHMÄ

ERINÄISET ELINTARVIKEVALMISTEET

- Lisähuomautus 1** Tämä lisähuomautus kattaa erityisesti maltodekstriinit.
- 2101 Kahvi-, tee- ja mateuutteet, -esanssit ja -tiivisteet sekä näihin tuotteisiin tai kahviin, teehen tai mateen perustuvat valmisteet; paahdettu juurisikuri ja muut paahdetut kahvinkorvikkeet sekä niiden uutteen, esanssit ja tiivisteet**
- 2101 11 00 uutteen, esanssit ja tiivisteet**
- Tähän alanimikkeeseen kuuluvat jauheena, muruina, hiutaleina, kimpaleina tai missä tahansa muussa kiinteässä muodossa olevat kahviuutteet, -esanssit ja -tiivisteet.
- Tähän alanimikkeeseen kuuluvat mm. juoksevassa tai tahnan muodossa olevat (myös jäädytetyt) tuotteet. Tällaisia tuotteita käytetään erityisesti elintarvikevalmisteisiin (esim. suklaan, kakkujen ja leivonnaisten sekä jäätelön valmistukseen).
- 2101 30 19 muut**
- Tähän alanimikkeeseen kuuluvat mm. kuoritut ja paahdetut idättämättömät ohranjyvät, joita voidaan käyttää väri- ja makuaineena oluen valmistuksessa tai kahvinkorvikkeena.
- 2102 Hiiva (elävä eli aktiivinen tai kuollut eli inaktiivinen); muut kuolleet yksisoluiset mikro-organismit (ei kuitenkaan nimikkeen 3002 rokotteet); valmistetut leivinjauheet**
- 2102 10 10 valikoitu kantahiiva (hiivaviljelmät)**
- Ks. HS-selitykset, nimike 2102, A kohdan 4 alakohta.
- Nämä hiivat on viljelty erityiselatusaineilla tiettyä käyttötarkoitusta, erityisesti tislausta ja viininvalmistusta varten. Niiden avulla on mahdollista luoda tarkoin määritellyt ominaisuudet käymistuotteisiin.
- 2102 20 11 kuollut eli inaktiivinen hiiva**
ja
2102 20 19
- Näitä HS-selityksissä nimikkeen 2102 kohdan A neljännessä ja viidennessä kappaleessa kuvailtuja hiivoja myydään yleisesti nimellä ”elintarviketeollisuushiiva”. Ne ovat yleensä jauheen, lastujen tai murujen muodossa.
- 2102 20 90 muut**
- Ks. HS-selitykset, nimike 2102, B kohta.
- 2102 30 00 valmistetut leivinjauheet**
- Ks. HS-selitykset, nimike 2102, C kohta.
- 2103 Kastikkeet ja valmisteet niitä varten; maustamisvalmisteita olevat sekoitukset; sinappijauho ja valmistettu sinappi**
- 2103 90 10 nestemäinen mango-chutney**
- Tässä alanimikkeessä ilmaisulla ”mango-chutney” tarkoitetaan mangosäilyke-valmistetta, johon on lisätty erilaisia tuotteita kuten inkivääriä, kuivattuja rypäleitä, pippuria ja sokeria.
- Tähän alanimikkeeseen luokiteltu mango-chutney on täysin homogenoitu, enemmän tai vähemmän juokseva kastike.

2103 90 30 **aromaattiset katkerot, alkoholipitoisuus 44,2–49,2 tilavuusprosenttia, katkeroa, mausteita ja erilaisia aineksia 1,5–6 painoprosenttia sekä sokeria 4–10 painoprosenttia sisältävät, enintään 0,5 litraa vetävissä astioissa**

Tähän alanimikkeeseen kuuluvat tuotteet ovat tiivistettyjä, nestemäisiä alkoholipitoisia valmisteita, joiden erityinen, sekä karvas että vahvasti aromaattinen maku on peräisin niiden valmistuksessa käytetyistä katkeron juurista, erilaisista mausteista ja aromaattisista aineista.

Nämä aromaattiset katkerot ovat lisäaineita, jotka on tarkoitettu käytettäväksi sekä juomien (cocktail-juomien, sokeriliemien, virvoitusjuomien, jne.) maustamiseen että kastikkeiden ja maustamisvalmisteiden tavoin maustamisaineena kypsennetyissä ruuissa ja leivonnaisissa (keitoissa, valmistetussa lihassa, kala- tai kasvisruuissa, kastikkeissa, herkkutuotteissa, hedelmähillokkeissa, -salaateissa ja -piiraisissa, jälkiruuissa, sorbeteissa, jne.).

Näitä aromaattisia katkeroita myydään tavallisesti nimellä ”angostuurakatkero”.

2104 **Keitot ja liemet sekä valmisteet niitä varten; homogenoitut sekoitetut elintarvikevalmisteet**

2104 20 00 **homogenoitut sekoitetut elintarvikevalmisteet**

Ilmaisu ”homogenoitut sekoitetut elintarvikevalmisteet” määritellään tämän ryhmän 3 huomautuksessa.

2105 00 **Jäätelö, mehujää ja niiden kaltaiset jäädytetyt valmisteet, myös kaakaota sisältävät**

Tässä nimikkeessä ilmaisulla ”jäätelö, mehujää ja niiden kaltaiset jäädytetyt valmisteet” tarkoitetaan elintarvikevalmisteita, myös vähittäismyyntiä varten pakattuja sekä myös kaakaota tai suklaata sisältäviä (tai suklaalla päällystettyjä), jotka jäädytyksen tuloksena ovat kiinteässä tai tahnamaisessa muodossa ja jotka on tarkoitettu syötäväksi näissä muodoissa.

Näiden tuotteiden olennainen ominaisuus on se, että ne muuttuvat nestemäiseen tai puolittain nestemäiseen muotoon, kun ympäristön lämpötila on noin 0 °C.

Näiden jäädytettyjen tuotteiden kaltaiset valmisteet, joilla ei kuitenkaan ole edellä kuvattua ominaisuutta, luokitellaan valmisteesta riippuen nimikkeeseen 1806, nimikkeeseen 1901 tai nimikkeeseen 2106.

Tämän nimikkeen tuotteilla on hyvin vaihtelevia nimiä (mehujäät, jäätelö, cassata, ”Neapolitan slices”, jne.) ja muotoja; ne voivat sisältää kaakaota tai suklaata, sokeria, kasvirasvaa tai maitorasvaa, maitoa (myös rasvatonta), hedelmää, stabilointi-, maku- ja väriaineita jne.

Näiden tuotteiden kokonaisrasvapitoisuus ei yleensä ole enempää kuin 15 prosenttia lopputuotteen painosta. Tietty erikoisuudet, joiden valmistukseen on käytetty suuri määrä kermaa, voivat sisältää rasvaa kokonaisuudessaan noin 20 painoprosenttia.

Tiettyjen jäädytettyjen tuotteiden valmistuksessa sekoitetaan käytettäviin raaka-aineisiin ilmaa, jotta lopputuote saataisiin suuremmaksi (paisutus).

Ks. myös HS-selitykset, nimike 2105, erityisesti ko. nimikkeessä olevat maininnat tuotteista, jotka eivät kuulu nimikkeeseen.

2106 **Muualle kuulumattomat elintarvikevalmisteet**

2106 10 20 **proteiinitivisteet ja teksturoidut proteiiniaineet**

ja

2106 10 80

Ks. HS-selitykset, nimike 2106, 6 kohta, lukuun ottamatta ko. kohdan alkua, jossa kuvataan proteiinihydrolysaatteja.

Näihin alanimikkeisiin eivät kuulu tiivistetyt maitoproteiinit (alanimike 0404 90 tai 3504 00 00).

Kun tuotteen sakkaroosipitoisuutta määritetään näihin alanimikkeisiin luokittelua varten, on pitoisuuden luettava mukaan inverttisokeri sakkaroosina ilmaistuna.

2106 90 20 **alkoholipitoiset valmisteet (seokset), jollaisia käytetään juomien valmistukseen, muut kuin hyvänhajuisiin aineisiin perustuvat**

Ks. HS-selitykset, nimike 2106, toisen kappaleen 7 kohta.

Ks. tämän ryhmän lisähuomautus 2.

Tähän alanimikkeeseen eivät kuulu vastaavat valmisteet (seokset), joiden alkoholipitoisuus on enintään 0,5 tilavuusprosenttia (alanimike 2106 90 92 tai 2106 90 98).

2106 90 30**isoglukoosisiirappi**

Ks. tämän ryhmän lisähuomautus 3.

2106 90 92

ja

2106 90 98**muut**

Ks. HS-selitykset, nimike 2106, 1–5, 8–11 ja 13–16 kohdat sekä alanimikkeiden 2106 10 20 ja 2106 10 80 kolmannen kappaleen selittävät huomautukset.

22 RYHMÄ

JUOMAT, ETYYLIALKOHOLI (ETANOLI) JA ETIKKA

Yleisohjeita

Eriteltäessä tässä ryhmässä tuotteet, jotka ovat enintään kaksi litraa vetävissä astioissa ja tuotteet, jotka ovat enemmän kuin kaksi litraa vetävissä astioissa, ratkaisevaa ei ole astioiden vetoisuus vaan nesteen määrä astioissa.

Tähän ryhmään kuuluvat (mikäli ne eivät ole lääkkeitä) vahvistavat valmisteet, jotka soveltuvat välittömään kulutukseen kuten juomat, vaikka niitä nautittaisiin pieninä annoksina, esim. lusikallisen verran. Alkoholitomat vahvistavat valmisteet, jotka on laimennettava ennen käyttöä, eivät kuulu 22 ryhmään (yleensä nimike 2106).

Lisähuomautus 2 b) Mahdollinen alkoholipitoisuus tilavuusprosentteina on laskettava kertomalla kertoimella 0,6 sataan litraan ko. tuotetta sisältäviä sokerimääriä laskettuna inverttisokerikiloina.

2201 Vesi, myös luonnon tai keinotekoinen kivennäisvesi ja hiilihapotettu vesi, lisättyä sokeria tai muuta makeutusainetta sisältämätön ja maustamaton; jää ja lumi

2201 10 11 kivennäisvesi ja hiilihapotettu vesi

–
2201 10 90 Näihin alanimikkeisiin kuuluvat HS-selityksissä nimikkeen 2201 kohdissa B ja C mainitut tuotteet.

Näihin alanimikkeisiin ei kuulu aerosoliastioihin pakattu luonnon kivennäisvesi, joka on tarkoitettu ihonhoitoon (nimike 3304).

2201 10 11 luonnon kivennäisvesi

ja
2201 10 19 Ilmaisulla "luonnon kivennäisvesi" tarkoitetaan vettä, joka on voimassaolevan neuvoston direktiivin 80/777/EY (EYVL L 229, 30.8.1980, s. 1) mukaista.

2201 90 00 muu

Tähän alanimikkeeseen kuuluvat mm. HS-selityksissä nimikkeen 2201 kohdissa A ja D mainitut tuotteet.

Tähän alanimikkeeseen kuuluvat myös vesihöyry ja suodatettu, steriloitu, puhdistettu tai pehmenetty luonnonvesi.

2202 Vesi, myös kivennäisvesi ja hiilihapotettu vesi, lisättyä sokeria tai muuta makeutusainetta sisältävä tai maustettu, ja muut alkoholittomat juomat, ei kuitenkaan nimikkeen 2009 hedelmä- ja kasvismehut

Ilmaisu "alkoholitomat juomat" määritellään tämän ryhmän 3 huomautuksessa.

2202 10 00 vesi, myös kivennäisvesi ja hiilihapotettu vesi, lisättyä sokeria tai muuta makeutusainetta sisältävä tai maustettu

HS-selityksissä nimikkeen 2202 kohdassa A mainitut virvoitusjuomat kuuluvat tähän alanimikkeeseen.

Virvoitusjuomien mahdollisesti sisältämät antioksidantit, vitamiinit, stabilointiaineet tai kiniini eivät vaikuta näiden juomien luokitteluun.

Tähän alanimikkeeseen kuuluvat myös vedestä, sokerista ja makuaineista koostuvat ja muovipusseihin pakatut nestemäiset tuotteet, jotka on tarkoitettu mehujään kotivalmistukseen pakastimissa.

Ks. myös tämän ryhmän 1 lisähuomautus.

2202 90 91 muut, jotka sisältävät nimikkeiden 0401–0404 tuotteista saatuja rasvoja

–
2202 90 99 Näihin alanimikkeisiin kuuluvat mm. nestemäinen tuote, joka tunnetaan kaupallisella nimellä "filled milk" (maidon kaltainen rasvasekoite), jos se soveltuu juotavaksi sellaisenaan. "Filled milk" on tuote, jonka perustana on rasvaton maito tai rasvaton maitojauhe, johon on lisätty puhdistettuja kasvirasvoja tai -öljyjä lähes sama määrä kuin mitä alkuperäisestä täysmaidosta on erotettu luonnonrasvaa. Tämä juoma luokitellaan sisältämänsä maitorasvapitoisuuden mukaan näihin alanimikkeisiin.

2204 Tuoreista rypäleistä valmistettu viini, myös väkevöity viini; rypäleen puristemehu (grape must), muu kuin nimikkeeseen 2009 kuuluva

Todellisesta alkoholipitoisuudesta (tilavuusprosentteina), ks. tämän ryhmän 2 lisähuomautuksen a alakohta.

2204 10 11 kuohuviini

–
2204 10 99 Ks. tämän ryhmän 1 alanimikehuomautus.

2204 10 11 samppanja

Samppanja on kuohuviini, joka on tuotettu Champagnen maakunnassa, Ranskassa ja joka on valmistettu yksinomaan tässä maakunnassa viljellyistä rypäleistä.

2204 21 10 viinit (muut kuin alanimikkeessä 2204 10 mainitut), jotka ovat ”pulloissa, jotka on suljettu sienemuotoisella korkilla, joka on tuettu sitein tai kiinnikkein”; viini muissa astioissa, joissa hiilidioksidin aikaansaama ylipaine nesteessä on vähintään 1 baari, mutta pienempi kuin 3 baaria 20 °C:ssa mitattuna

Tähän alanimikkeeseen kuuluvat:

1. viinit, jotka ovat ”pulloissa, jotka on suljettu sienemuotoisella korkilla” ja jotka eivät vastaa tämän ryhmän 1 alanimikehuomautuksen ”kuohuviinin” määritelmää;
2. viinit muissa astioissa (muissa kuin ”pulloissa, jotka on suljettu sienemuotoisella korkilla”), joissa ylipaine nesteessä on vähintään 1 baari, mutta pienempi kuin 3 baaria 20 °C:ssa mitattuna.

”Sienemuotoisiksi korkeiksi” katsotaan korkkiaineesta tehdyt korkit, jotka ovat alla olevan piirroksen kaltaisia sekä samanlaiset muovimateriaaleista tehdyt korkit.

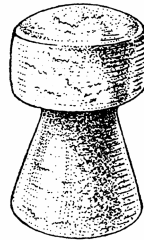

2204 21 11 muut

–
2204 21 99 Ks. tämän ryhmän 4 ja 5 lisähuomautukset.

Tämän ryhmän 4 lisähuomautuksen A kohdassa määriteltyyn kuiva-aineen kokonaismäärään sisältyviä haihtumattomia aineosia ovat mm. sokerit, glyseroli, tanniinit, viinihappo, väriaineet ja suolat.

2204 21 11 määritetyillä alueilla tuotetut laatuviinit (tma-laatuviinit)

–
2204 21 78 Ks. tämän ryhmän 6 lisähuomautus.

2204 21 23 tokaj

Ks. tämän ryhmän 4 lisähuomautuksen B kohdan b alakohta.

2204 21 81 määritetyillä alueilla tuotetut laatuviinit (tma-laatuviinit)

–
2204 21 83 Ks. tämän ryhmän 6 lisähuomautus.

2204 21 81 tokaj

Ks. tämän ryhmän 4 lisähuomautuksen B kohdan b alakohta.

2204 29 10 viinit (muut kuin alanimikkeessä 2204 10 mainitut), jotka ovat ”pulloissa, jotka on suljettu sienemuotoisella korkilla, joka on tuettu sitein tai kiinnikkein”; viini muissa astioissa, joissa hiilidioksidin aikaansaama ylipaine nesteessä on vähintään 1 baari, mutta pienempi kuin 3 baaria 20 °C:ssa mitattuna

Alanimikkeen 2204 21 10 selittävät huomautukset koskevat soveltuvin osin tätä alanimikettä.

2204 29 11	muut
–	
2204 29 99	Ks. tämän ryhmän 4 ja 5 lisähuomautukset
2204 29 11	määritetyillä alueilla tuotetut laatuviinit (tma-laatuviinit)
–	
2204 29 58	Ks. tämän ryhmän 6 lisähuomautus.
2204 29 11	tokaj
	Ks. tämän ryhmän 4 lisähuomautuksen B kohdan b alakohta.
2204 29 77	määritetyillä alueilla tuotetut laatuviinit (tma-laatuviinit)
–	
2204 29 82	Ks. tämän ryhmän 6 lisähuomautus.
2204 29 77	tokaj
	Ks. tämän ryhmän 4 lisähuomautuksen B kohdan b alakohta.
2204 30 10	käymistilassa tai jonka käyminen on pysäytetty muuten kuin alkoholia lisäämällä
	Ks. tämän ryhmän 3 lisähuomautus sekä siihen liittyen 2 lisähuomautuksen a, b ja c alakohtat.
2204 30 92	tiivistetty
	Ks. tämän ryhmän 7 lisähuomautus.
2204 30 96	tiivistetty
	Ks. tämän ryhmän 7 lisähuomautus.
2205	Vermutti ja muu tuoreista viinirypäleistä valmistettu viini, joka on maustettu kasveilla tai aromaattisilla aineilla
	Tähän nimikkeeseen kuuluvia ja HS-selityksissä nimikkeessä 2205 kuvailtuja viinejä ovat mm.:
	1. nimillä "Marsala all'uovo", "Marsala alla mandorla" ja "Crema di Marsala all'uovo" tunnetut juomat, joiden perustana on Marsala-viini ja jotka on maustettu munankeltuaisella, manteleilla ja muilla aromaattisilla aineilla;
	2. nimellä "Sangria" tunnetut viinipohjaiset juomat, jotka on maustettu esim. sitruunalla tai appelsiineilla.
	Ks. tämän ryhmän 8 lisähuomautus. Tuotteet, joiden todellinen alkoholipitoisuus on vähemmän kuin 7 tilavuusprosenttia, luokitellaan nimikkeeseen 2206 00.
2206 00	Muut käymisen avulla valmistetut juomat (esim. siideri, päärynäviini ja sima); käymisen avulla valmistettujen juomien sekoitukset sekä käymisen avulla valmistettujen juomien ja alkoholittomien juomien sekoitukset, muualle kuulumattomat
2206 00 10	piquette (puristejäännöksestä valmistettu viini)
	Ks. tämän ryhmän 9 lisähuomautus.
2206 00 31	muut
–	
2206 00 89	Näihin alanimikkeisiin kuuluvat mm. HS-selityksissä nimikkeen 2206 kohdissa 1–10 kuvaillut tuotteet.

- 2206 00 31**
ja
2206 00 39
- kuohuvat**
- Kuohuvista juomista, ks. tämän ryhmän 10 lisähuomautus.
- Tässä lisähuomautuksessa mainitusta sienenmuotoisesta korkista, ks. alanimikkeen 2204 21 10 selittävien huomautusten viimeinen kappale.
- 2206 00 51**
–
2206 00 89
- kuohumattomat**
- Näihin alanimikkeisiin kuuluvat mm. juomat, joita ei ole valmistettu tuoreiden rypäleiden mehusta spontaanin käymisen avulla vaan jotka on valmistettu rypäletiuviesteestä. Tämä tiiviste on hyvin säilyvää ja sitä voidaan varastoida myöhempää käyttöä varten.
- Käyminen käynnistetään yleensä hiivalla. Tiivisteeseen voidaan myös lisätä sokeria ennen käymistä tai käymisen aikana. Tällä tavoin valmistettu tuote voidaan lopuksi makeuttaa, väkevöittää tai siihen voidaan sekoittaa muita aineita.
- 2207**
- Denaturoimaton etyylialkoholi (etanoli), alkoholipitoisuus vähintään 80 tilavuusprosenttia; denaturoitu etyylialkoholi (etanoli) ja muut denaturoidut väkevät alkoholijuomat, väkevyydestä riippumatta**
- 2207 10 00**
- denaturoimaton etyylialkoholi (etanoli), alkoholipitoisuus vähintään 80 tilavuusprosenttia**
- Ks. HS-selitykset, nimike 2207, lukuun ottamatta neljättä kappaletta.
- Alkoholipitoiset juomat (esim. gini, votka) luokitellaan niiden alkoholipitoisuudesta riippumatta alanimikkeisiin 2208 20 12–2208 90 78.
- 2207 20 00**
- denaturoitu etyylialkoholi (etanoli) ja muut denaturoidut väkevät alkoholijuomat, väkevyydestä riippumatta**
- Ks. HS-selitykset, nimikkeen 2207 neljäs kappale.
- 2208**
- Denaturoimaton etyylialkoholi (etanoli), alkoholipitoisuus pienempi kuin 80 tilavuusprosenttia; väkevät alkoholijuomat, liköörit ja muut alkoholipitoiset juomat**
- Nimikkeen 2208 väkevät alkoholijuomat, liköörit ja muut alkoholipitoiset juomat ovat alkoholipitoisia nesteitä, jotka on yleensä tarkoitettu nautittaviksi ja jotka on valmistettu:
- joko suoraan tislamalla spontaanisti käyneistä nesteistä, kuten viinistä tai siideristä, tai aikaisemmin käyneistä hedelmistä, puristusjätteistä, viljasta tai muista kasvikunnan tuotteista, myös lisätyjä makuaineita sisältäviä,
 - tai yksinkertaisesti lisäämällä erilaisia aromaattisia aineita, ja joskus myös sokeria, tislattuun alkoholiin.
- Erilaiset alkoholipitoiset juomat on kuvailtu HS-selityksissä nimikkeen 2208 kolmannen kappaleen alakohdissa 1–18.
- Denaturoimattomien väkevien alkoholijuomien luokitukselta on huomattava se, että ne luokitellaan tähän nimikkeeseen myös silloin, kun niiden alkoholipitoisuus on 80 tilavuusprosenttia tai suurempi, riippumatta siitä, soveltuvatko ne juomina väli-tönmään kulutukseen.
- Tähän nimikkeeseen eivät kuulu käyttämällä valmistetut alkoholijuomat (nimikkeet 2203 00–2206 00).
- 2208 30 11**
–
2208 30 88
- viski**
- Viski on väkevä alkoholijuoma, joka on valmistettu tislamalla viljamäskiiä ja jota markkinoidaan vähintään 40 tilavuusprosentin alkoholina, pullossa tai muissa astioissa.
- Skotlantilainen viski (Scotch whisky) on Skotlannissa tislattua ja kypsytettyä viskiä.
- Viski, johon on lisätty hiilihapotettua vettä (viskisooda), ei kuulu näihin alanimikkeisiin, vaan alanimikkeeseen 2208 90 69 tai 2208 90 78.
- 2208 30 32**
ja
2208 30 38
- mallasviski**
- Skotlantilainen mallasviski on väkevä alkoholijuoma, jota valmistetaan käyttämällä ja tislamalla ainoastaan ohramaltaista tehtyä mäskiiä.
- 2208 30 52**
ja
2208 30 58
- viskisekoitukset**
- Skotlantilainen viskisekoitus valmistetaan sekoittamalla ("blending") kahta tai useampaa skotlantilaista mallasviskiä ja/tai skotlantilaista viljaviskiiä.

- 2208 30 72**
ja
2208 30 78
- muu**
- Näihin alanimikkeisiin kuuluvat kaikki muut skotlantilaiset viskit, erityisesti skotlantilainen viljaviski, joka valmistetaan mal-
lastetun ohran ja mallastamattomien viljojen sekoituksesta.
- 2208 40 11**
–
2208 40 99
- rommi ja muut väkevät alkoholijuomat, jotka on valmistettu tislaamalla käyneitä sokeriruo'osta saatuja tuotteita**
- Näihin alanimikkeisiin kuuluvat harmonoidun järjestelmän nimikettä 2208 koskevien selitysten kolmannen kappaleen 3 koh-
dassa kuvatut rommi ja taffia, jos ne säilyttävät organoleptiset ominaisuutensa.
- 2208 50 11**
ja
2208 50 19
- gini**
- Gini on alkoholipitoinen juoma, joka tavallisesti valmistetaan tislaamalla puhdistettua viljaväkiiviinaa tai etyylialkoholia (eta-
nolia) yhden tai useamman perättäisen kerran. Gini on maustettu katajanmarjoilla ja muilla aromaattisilla aineilla (esim. kori-
anterilla, angelikajuurella, aniksella tai inkiväärillä).
- Näissä alanimikkeissä gininä pidetään vain niitä alkoholipitoisia juomia, joilla on ginin organoleptiset ominaisuudet.
- Näin ollen esim. seuraavat tuotteet eivät kuulu näihin alanimikkeisiin:
- genever (alanimike 2208 50 91 tai 2208 50 99);
 - akvaviitti (alanimike 2208 90 56 tai 2208 90 77);
 - kranawitter (alanimike 2208 90 56 tai 2208 90 77).
- 2208 60 11**
–
2208 60 99
- votka**
- Ks. HS-selitykset, nimike 2208, kolmas kappale, kohta 5.
- 2208 70 10**
ja
2208 70 90
- liköörit**
- Ks. HS-selitykset, nimike 2208, kohta B.
- 2208 90 11**
ja
2208 90 19
- arrakki**
- Arrakki on väkevä alkoholijuoma, joka on erikoishiivaa käyttämällä valmistettu sokeriruokomelassista tai muiden kasvien
makeista mehuista tai riisistä tuotetusta melassista.
- Arrakkia ei pidä sekoittaa rakiin, jota saadaan rusinoista tai kuivatuista viikunoista valmistetusta väkevästä alkoholijuomasta
ja aniksesta uudelleen tislaamalla ja joka luokitellaan alanimikkeeseen 2208 90 56 tai 2208 90 77.
- 2208 90 33**
ja
2208 90 38
- luumu-, päärynä- ja kirsikkaviina (ei kuitenkaan liköörit)**
- Luumu-, päärynä- ja kirsikkaviinat ovat yksinomaan luumu-, päärynä- tai kirsikkamehusta käyttämällä ja tislaamalla valmis-
tettuja alkoholipitoisia juomia.
- Ilmaisuista "luumut" ja "kirsikat", ks. HS-selitykset, nimike 0809.
- 2208 90 48**
- muut**
- Tässä alanimikkeessä hedelmistä tislatuilla väkevilla alkoholijuomilla tarkoitetaan alkoholipitoisia juomia, jotka on yksin-
omaan valmistettu käyttämällä ja tislaamalla hedelmistä (muista kuin luumuista, päärynöistä tai kirsikoista), esim. apriko-
seista, mustikoista, vadelmista, karhunvatukoista, mustista, valkoisista tai punaisista viinimarjoista, mansikoista tai omenista
sekä siideristä tislattavat väkevät alkoholijuomat. Calvados luokitellaan alanimikkeeseen 2208 90 45.
- 2208 90 56**
- muut**
- Tähän alanimikkeeseen kuuluvat mm. anisviinat, raki, agaven (muut kuin tequila) käyneestä mehusta tislattavat väkevät alko-
holijuomat (esim. mezcal), aromaattisista yrteistä tislattavat väkevät alkoholijuomat, mahakatkerot, akvaviitti, kranawitter, maus-
tejuurista tislattavat väkevät alkoholijuomat (esim. katkerot) ja durrasta tislattavat väkevät alkoholijuomat.

2208 90 69**muut alkoholipitoiset juomat**

HS-selityksissä nimikkeen 2208 kolmannen kappaleen alakohdissa 14–18 mainittujen juomien lisäksi tähän alanimikkeeseen kuuluvat mm.:

1. alkoholipitoiset juomat, joihin on lisätty hiilihapotettua vettä (esim. "viskisooda");
2. tee, johon on sekoitettu alkoholia;
3. alkoholipitoisten juomien sekoitukset tai alkoholipitoiset juomat, jotka on sekoitettu hedelmä- tai vihannesmehuihin (cocktail-juomat).

2208 90 71**hedelmistä tislattut**

Ks. alanimikkeen 2208 90 48 selittävät huomautukset. Tähän alanimikkeeseen kuuluu mm. calvados.

2208 90 77**muut**

Ks. alanimikkeen 2208 90 56 selittävät huomautukset.

2208 90 78**muut alkoholipitoiset juomat**

Ks. alanimikkeen 2208 90 69 selittävät huomautukset.

2209 00**Etikka ja etikkahaposta valmistetut etikankorvikkeet****2209 00 11****viinietikka**

ja

2209 00 19

Ks. tämän ryhmän 11 lisähuomautus.

Ks. myös HS-selitykset, nimike 2209, I kohdan 1 alakohta.

2209 00 91**muut**

ja

2209 00 99

Näihin alanimikkeisiin kuuluvat mm. HS-selityksissä nimikkeen 2209 kohdan I alakohdissa 2, 3 ja 4 mainitut tuotteet sekä kohdassa II mainitut tuotteet.

23 RYHMÄ

ELINTARVIKETEOLLISUUDEN JÄTETUOTTEET JA JÄTTEET; VALMISTETTU REHU

- Lisähuomautus 3** Mahdollinen alkoholipitoisuus (% mas) on laskettava kertomalla kertoimella 0,47 sataan kiloon kyseistä tuotetta sisältyvä sokerimäärä (laskettu inverttisokerikiloina).
- 2301** **Lihasta, muista eläimenosista, kalasta, äyriäisistä, nilviäisistä tai muista vedessä elävistä selkärangattomista valmistetut ihmisravinnoksi soveltumattomat jauhot, jauheet ja pelletit; eläinrasvan sulatusjätteet**
- 2301 20 00** **Kalasta, äyriäisistä, nilviäisistä tai muista vedessä elävistä selkärangattomista valmistetut jauhot, jauheet ja pelletit**
- Tämän alanimikkeen kalasta valmistetut jauhot, jauheet ja pelletit koostuvat kalasta tai kalajätteestä, joka on yleensä kypsennetty ja sitten puristettu tahnaiksi, kuivattu ja jauhettu sekä joskus valmistettu pelleteiksi.
- Tähän alanimikkeeseen ei kuulu kalasta valmistettu jauho, joka soveltuu ihmisravinnoksi (alanimike 0305 10 00).
- 2302** **Leseet, lesejauhot ja muut viljan tai palkoviljan seulomisessa, jauhamisessa tai muussa käsittelyssä syntyneet jätetuotteet, myös pelleteiksi valmistetut**
- Tähän nimikkeeseen kuuluvien tuotteiden ja 11 ryhmään kuuluvien tuotteiden erottelusta, ks. 11 ryhmän 2 huomautuksen A kohta.
- HS-selityksissä nimikkeen 2302 kohdan B alakohdassa 1 mainitut jätetuotteet sisältävät vähintään 50 prosenttia viljaa tai palkoviljaa.
- Saadun tuotteen tarkkelyspitoisuuden määrittämisessä sovelletaan komission direktiivin 72/199/ETY liitteen I osastossa I määrittäviä menetelmiä (EYVL L 123, 29.5.1972, s. 6).
- 2302 10 10** **maissista peräisin olevat**
ja
2302 10 90
- Puhdistettujen kuorimattomien maissinjyvien seulonnan yhteydessä talteen otetut rikkoutuneet maissinjyvät eivät kuulu näihin alanimikkeisiin, vaan alanimikkeeseen 1104 23 90, mikäli jyvät täyttävät 11 ryhmän 2 huomautuksen A kohdassa asetetut vaatimukset.
- 2303** **Täkkelyksenvalmistuksen jätetuotteet ja niiden kaltaiset jäteaineet, sokerijuurikasjätemassa, sokeriruokojäte ja muut sokerinvalmistuksen jätteet, rankki ja muut panimo- ja polttimejätteet, myös pelleteiksi valmistetut**
- Täkkelys- ja valkuaisainepitoisuuden määrittämisessä sovelletaan komission direktiivin 72/199/ETY liitteen I osastoissa I ja II määrittäviä menetelmiä (EYVL L 123, 29.5.1972, s. 6).
- 2303 10 11** **maissitärkkelyksen valmistuksessa saadut jätetuotteet (ei kuitenkaan tiivistetty maissinvaleluvesi), kuiva-aineen valkuaisainepitoisuus**
ja
2303 10 19
- Näihin alanimikkeisiin luokiteltujen tuotteiden on täytettävä tämän ryhmän 1 lisähuomautuksessa esitetyt vaatimukset.
- Näihin alanimikkeisiin kuuluvat mm.:
1. maissigluteeni (yleensä jauhon muodossa), joka koostuu pääasiallisesti maissinjyvien gluteenista, jota saadaan maissitärkkelyksen erottamisen yhteydessä; valkuaisainepitoisuus ($N \times 6,25$) on yli 40 painoprosenttia;
 2. gluteenijauhe, jota valmistetaan pääasiallisesti sekoittamalla maissitärkkelyksen valmistuksessa syntynyttä kuivaa jätetuotetta ja puhdasta gluteenia keskenään; tällaisten tuotteiden valkuaisainepitoisuus ($N \times 6,25$) on yleensä noin 40 painoprosenttia;

- maissigluteenirehu, joka tavallisesti sisältää valkuaisaineita ($N \times 6,25$) vähintään 20 painoprosenttia ja joka koostuu pääasiallisesti perikarpin ja siemenvalkuaisen palasista, maissigluteenista ja joskus tiivistetystä maissinvaleluvedestä, jotka kaikki ovat maissitärkkelyksen valmistuksessa syntyneitä sivutuotteita.

Näihin alanimikkeisiin kuuluvat myös edellä mainituista tuotteista valmistetut pelletit.

Näihin alanimikkeisiin kuuluvat vain tuotteet, joiden tärkkelyspitoisuus on enintään 28 prosenttia kuiva-aineen painosta komission direktiivin 72/199/ETY liitteen I osastossa I määrätyn menetelmän (EYVL L 123, 29.5.1972, s. 6) mukaisesti määritettynä sekä joiden rasvapitoisuus on enintään 4,5 prosenttia kuiva-aineen painosta komission direktiivin 84/4/ETY liitteessä I määrätyn menetelmän A (EYVL L 15, 18.1.1984, s. 28) mukaisesti määritettynä.

Tuotteet, joiden tärkkelys- tai rasvapitoisuus on suurempi, luokitellaan tuotteen luonteesta riippuen yleensä 11 ryhmään tai alanimikkeisiin 2302 10 10, 2302 10 90, 2309 90 41 tai 2309 90 51. Sama koskee tavaroita, jotka sisältävät tuotteita, jotka on erotettu maissista muulla tavalla kuin tärkkelyksen tuotannossa käytetyllä märkämenetelmällä (esim. maissinjyviä seulomalla, maissinjyviä jauhamalla, maissinalkiosta öljyä kuivamenetelmän avulla erottamalla jne.).

Kyseisiin alanimikkeisiin luokitellut tuotteet eivät myöskään saa sisältää jätettä, joka on syntynyt erotettaessa maissinalkiosta öljyä märkämenetelmällä.

Tiivistetyt maissinvaleluvedet luokitellaan alanimikkeeseen 2303 10 90 niiden valkuaisainepitoisuuden määrästä riippumatta.

2303 10 90

muut

Tässä alanimikkeessä maniokkitärkkelyksen valmistuksessa syntyneillä jätetuotteilla tarkoitetaan tuotteita, joiden tärkkelyspitoisuus on enintään 40 prosenttia kuiva-aineen painosta.

Jos näiden tuotteiden tärkkelyspitoisuus on suurempi, ne luokitellaan jauhon tai jauheen muodossa alanimikkeisiin 1106 20 10 tai 1106 20 90. Pelleteiksi valmistetut tuotteet luokitellaan alanimikkeeseen 0714 10.

Tähän alanimikkeeseen kuuluvat myös:

- durragluteenirehu, joka yleensä sisältää vähintään 18 painoprosenttia valkuaisaineita ja joka koostuu pääasiallisesti durrasieminten perikarpin ja siemenvalkuaisen palasista, durragluteenista sekä joskus tiivistetystä durrinvaleluvedestä, jotka kaikki ovat durratarkkelyksen valmistuksessa syntyneitä sivutuotteita.

Tähän alanimikkeeseen kuuluvat vain tuotteet, joiden tärkkelyspitoisuus on enintään 40 prosenttia kuiva-aineen painosta.

Tuotteet, joiden tärkkelyspitoisuus on suurempi, luokitellaan tuotteen luonteesta riippuen tavallisesti 11 ryhmään tai nimikkeisiin 2302 tai 2309;

- tärkkelyksenvalmistuksen jätetuotteet, jotka tunnetaan nimellä "kuivattu perunajättemassa". Tällaisten jätetuotteiden tärkkelyspitoisuus on yleensä vähintään 50 painoprosenttia.

Kosteuspitoisuuden määrittämisessä sovelletaan komission direktiivin 71/393/ETY liitteen I osastossa I määrättyä menetelmää (EYVL L 279, 20.12.1971, s. 7)

Tiivistetyt maissinvaleluvedet luokitellaan tähän alanimikkeeseen niiden valkuaisainepitoisuudesta riippumatta.

2303 20 10 ja 2303 20 90

sokerijuurikasjättemassa, sokeriruokojäte ja muut sokerinvalmistuksen jätteet

Heraa, josta on poistettu osa sen sisältämästä laktoosista, ei pidetä sokerinvalmistuksen jätteenä, joten sitä ei luokitella näihin alanimikkeisiin (nimike 0404).

Näihin alanimikkeisiin kuuluvat mm. sokerijuurikkaat, joista on uutettu kaikki tai osa niiden sisältämästä sokerista.

2303 30 00

rankki ja muut panimo- ja polttimejätteet

Ks. HS-selitykset, nimike 2303, E kohdan 1–5 alakohdat.

2304 00 00

Öljykakut ja muut soijaöljyn erottamisessa syntyneet kiinteät jätetuotteet, myös jauhetut tai pelleteiksi valmistetut

Tähän nimikkeeseen eivät kuulu soijapapuhiutaleet (myös jauhetut), joista ei ole erotettu soijaöljyä (nimike 2308).

2306 Öljykakut ja muut kasvirasvojen tai -öljyjen erottamisessa syntyneet kiinteät jätetuotteet, myös jauhetut tai pelleteiksi valmistetut, muut kuin nimikkeisiin 2304 ja 2305 kuuluvat, jotka ovat peräisin**2306 41 00 niukasti erukahappoa sisältävistä rapsin- ja rypsinsiemenistä**

Ks. tämän ryhmän 1 alanimikehuomautus ja alanimikkeen 2306 41 HS-alanimikeselitykset.

2306 90 05 maissinalkioista

Tähän alanimikkeeseen kuuluvat jätetuotteet, jotka ovat syntyneet erotettaessa maissinalkiosta öljyä kuiva- tai märkämenetelmällä ja jotka täyttävät tämän ryhmän 2 lisähuomautuksen vaatimukset.

Tuotteet, jotka eivät täytä näitä vaatimuksia, luokitellaan tuotteesta riippuen yleensä 11 ryhmään tai nimikkeeseen 2302 tai 2309.

2306 90 11 ja 2306 90 19 öljykakut ja muut oliiviöljyn erottamisessa syntyneet jätetuotteet

Ilmaisulla "oliiviöljyn erottamisessa syntyneet jätetuotteet" tarkoitetaan vain tuotteita, joiden rasva-ainepitoisuus on enintään 8 painoprosenttia. Tuotteet (lukuun ottamatta rankkia), joiden rasva-ainepitoisuus on suurempi, luokitellaan samaan alanimikkeeseen kuin tuotteen perusainesosa (alanimike 0709 90 31 tai 0709 90 39).

Rasvapitoisuuden määrittämisessä sovelletaan komission asetuksen (ETY) N:o 2568/91 liitteessä XV määrättyä menetelmää (EYVL L 248, 5.9.1991, s. 1).

2307 00 Viinisakka; raaka viinikivi**2307 00 11 kokonaisalkoholipitoisuus enintään 7,9 % mas ja kuiva-ainepitoisuus vähintään 25 painoprosenttia**

Ks. tämän ryhmän 1 lisähuomautus ja vastaavat selittävät huomautukset.

2307 00 90 raaka viinikivi

Ks. HS-selitykset, nimikkeen 2307 toinen kappale.

2308 00 Muualle kuulumattomat kasviaineet ja kasviperäiset jätteet sekä kasviperäiset jätetuotteet ja sivutuotteet, jollaisia käytetään eläinten ruokintaan, myös pelleteiksi valmistetut**2308 00 11 kokonaisalkoholipitoisuus enintään 4,3 % mas ja kuiva-ainepitoisuus vähintään 40 painoprosenttia**

Ks. tämän ryhmän 3 lisähuomautus ja sitä koskevat selittävät huomautukset.

2308 00 40 tammenterhot ja hevoskastanjat; hedelmien (muiden kuin rypäleiden) puristejäännös

Hedelmien (muiden kuin rypäleiden) puristejäännöksiin kuuluvat mm. tuotteet, jotka tunnetaan nimellä "orange cells", ts. tuotteet, jotka koostuvat appelsiinin palasista, joista on aluksi puristettu mehu ja myöhemmin valutettu niin, että puristejäännöksissä on jäljellä tuskin yhtään varsinaista hedelmälihaa vaan pääasiallisesti vain solukalvoja ja vaaleaa, huokoista mesokarpia (albedo). Näitä tuotteita käytetään lisänä laimennetuissa appelsiinimehutiivisteissä ja virvoitusjuomissa.

2308 00 90 muut

Tähän alanimikkeeseen kuuluvat mm. HS-selityksissä nimikkeen 2308 kohdissa 2, 3, 4, 6, 7, 8 ja 9 eriteltyt tuotteet.

Tähän alanimikkeeseen kuuluvat myös soijapavun kuoret, myös jauhetut, joista ei ole erotettu soijaöljyä.

2309**Valmisteet, jollaisia käytetään eläinten ruokintaan**

Ks. tämän ryhmän 1 huomatus.

Tärkkelyksen määrittämisessä sovelletaan komission direktiivin 72/199/ETY (EYVL L 123, 29.5.1972, s. 6) liitteessä I olevassa 1 kohdassa vahvistettua polarimetristä menetelmää, jota kutsutaan myös modifioiduksi Ewersin menetelmäksi.

Valmisteiden, jollaisia käytetään eläinten ruokintaan, tärkkelyspitoisuus painoyksikköinä määritetään tämän komission asetuksen (EY) N:o 121/2008 (EUVL L 37, 12.2.2008, s. 3) liitteessä vahvistetulla entsyymaattisella määritysmenetelmällä silloin, kun niissä esiintyy merkittäviä määriä seuraavia rehuaineita:

- a) (sokeri)juurikastuotteet, kuten (sokeri)juurikasleike, (sokeri)juurikasmelassi, melassoitu (sokeri)juurikasleike, (sokeri)juurikasrankki, (juurikas)sokeri;
- b) sitrushedelmämassa;
- c) pellavansiemenet, pellavansiemenkakku, pellavansiemenrouhe;
- d) rypsiensiemenet, rypsikakku, rypsirouhe, rypsiensieminten kuoret;
- e) auringonkukansiemenet, auringonkukkarouhe, auringonkukkarouhe osaksi kuorituista siemenistä;
- f) kookoskakku, kookosrouhe;
- g) perunapulppa;
- h) kuivahiiva;
- ij) runsaasti inuliinia sisältävät tuotteet (esim. maa-artisokkaleike ja -jauho);
- k) rasvan sulatuksessa muodostuva valkuaisjäännös.

Jos ei ole selvää, esiintyykö nimikkeessä 2309 tarkoitettua valmisteesta, jollaista käytetään eläinten ruokintaan, lainkaan tärkkelystä, voidaan esiintyminen selvittää kvalitatiivisella mikroskooppimenetelmällä.

Maitotuotteista ks. tämän ryhmän 4 lisähuomautus. Maitotuotteiden osuus ja tärkkelyspitoisuus lasketaan ao. tuotteesta.

2309 10 11**koiran- tai kissanruoka vähittäismyyntipakkauksissa****2309 10 90**

Näihin alanimikkeisiin kuuluvat mm. erimuotoiset koirien purulelut (esim. renkaan tai luun muotoiset), jotka koostuvat hienonnetuista härännahkapaloista, gelatiinista, glukosisiirapista (sideaine), väriaineista, kasvinvalkuaishydrolysaatista, stabilointiaineesta; renkaat sisältävät lisäksi liha- ja luujauhoa. Kaikki ainesosat ovat täysin syötäviä.

2309 90 10**kala- tai merinisäkäsluomavesi**

Ks. HS-selitykset, nimike 2309, II kohdan B 1 alakohta "kala- tai merinisäkäsluomavesi".

2309 90 20**tämän ryhmän 5 lisähuomautuksessa tarkoitettut tuotteet**

Jos maissinvaleluvetta käytetään kasvatusalustana (elatusaineena), tuotteet saattavat sisältää jätteitä kuolleista käyteaineista, joiden pitoisuus jää tavallisesti alle kahden prosentin. Nämä aineet voidaan havaita mikroskooppilla.

Lisäksi tuotteet, jotka sisältävät tietyissä käymisprosesseissa käytetyn valeluveden jätteitä, sisältävät erittäin pieniä määriä seuraavia aineita: amyloglukosidaaseja, alfa-amylaasia, ksantaanikumia, maitohappoa, sitruunahappoa, lysiniä, treoniinia ja tryptofaania.

Maissinvaleluvesi sisältää jo itsessään hyvin pieniä määriä joitakin edellä mainituista aineista (esim. aminohappoja) ja käymisen seurauksena niiden pitoisuus kasvaa erittäin vähän.

Tuotteet, joiden tärkkelys- tai rasvapitoisuus ylittää 5 lisähuomautuksessa esitetyt arvot, luokitellaan tapauksesta riippuen alanimikkeeseen 2309 90 41 tai 2309 90 51.

Amerikan yhdysvalloista tuotujen maissitärkkelyksen valmistuksen jätetuotteiden määrittämismukaisuus on tarkastettava komission asetuksen (EY) N:o 2019/94 (EYVL L 203, 6.8.1994, s. 5), sellaisena kuin se on muutettuna asetuksella (EY) N:o 396/96 (EYVL L 54, 5.3.1996, s. 22), mukaisesti.

24 RYHMÄ

TUPAKKA JA VALMISTETUT TUPAKANKORVIKKEET

2401

Valmistamaton tupakka; tupakanjätteet

Raakatupakka tai valmistamaton tupakka, ks. HS-selitykset, nimike 2401, 1 kohta.

Ilmaisuilla tarkoitetaan seuraavaa:

- "flue-cured" virginia-tupakka on kuivattu kuumassa ilmavirrassa keinotekoisissa olosuhteissa menetelmällä, jossa säädellään lämpöä ja ilmanvaihtoa ja jossa tupakanlehdet eivät joudu kosketuksiin savun ja höyryn kanssa. Kuivan tupakan väri vaihtelee yleensä sitruunankeltaisesta hyvin tummaan oranssiin tai punaiseen. Kypsytyksessä taikka viljely- tai kuivausmenetelmissä esiintyvien erojen vuoksi saadaan usein muita värejä ja väriyhdistelmiä;
- "light air-cured" burleytupakka (myös burleyhybridit) on kuivattu kuumassa ilmavirrassa luonnollisissa olosuhteissa. Tupakassa ei ole savun eikä höyryn hajua, jos kuivausmenetelmässä on käytetty lisälämpöä tai -ilmankierrätystä. Tupakanlehdet ovat väriltään vaaleanruskeasta punaruskeaan. Kypsytyksessä taikka viljely- tai kuivausmenetelmissä esiintyvien erojen vuoksi saadaan usein muita värejä ja väriyhdistelmiä;
- "light air-cured" maryland-tupakka on kuivattu kuumassa ilmavirrassa luonnollisissa olosuhteissa. Tupakassa ei ole savun eikä höyryn hajua, jos kuivausmenetelmässä on käytetty lisälämpöä tai -ilmankierrätystä. Tupakanlehdet ovat väriltään vaaleankeltaisesta tummaan kirsikanpunaiseen. Kypsytyksessä taikka viljely- tai kuivausmenetelmissä esiintyvien erojen vuoksi saadaan usein muita värejä ja väriyhdistelmiä;
- "Fire-cured" -tupakka on kuivattu kuumassa ilmavirrassa keinotekoisissa olosuhteissa polttamalla puuta avotulella, jonka savu osittain imeytyy tupakkaan. "Fire-cured" -tupakan lehdet ovat paksummat kuin burley-, "flue-cured-" tai maryland-tupakan vastaavista varsista saatavat lehdet. Väri vaihtelee tavallisesti kellanruskeasta hyvin tummaan ruskeaan. Kypsytyksessä tai viljely- taikka kuivausmenetelmissä esiintyvien erojen vuoksi saadaan usein muita värejä ja väriyhdistelmiä.

"Sun-cured" -tupakka on kuivattu suoraan auringonlämmössä ulkoilmassa ja täydessä päivänvalossa.

Tähän nimikkeeseen eivät kuulu elävät tupakkakasvit (nimike 0602).

2401 30 00

tupakanjätteet

HS-selityksissä nimikkeen 2401 toisessa kappaleessa lueteltujen tuotteiden lisäksi tähän alanimikkeeseen kuuluu myös:

- tupakanlehtien käsittelyssä syntynyt jäte, joka tunnetaan yleisesti kauppanimellä "offal", mutta jolla on myös eri nimiä eri jäsenmaissa, esim. "small", "winnowings", "sweepings", "kirinti" ja "broquelins". Tämä jäte sisältää tavallisesti epäpuhtauksia tai vieraita aineita kuten pölyä, kasvijätettä tai kangaskuituja. Pöly on joskus poistettu jätteestä seulomalla;
- tupakanlehdistä peräisin oleva jäte, joka tunnetaan kauppanimellä "siftings" ja jota saadaan seulomalla edellä mainittua jätettä;
- sikareiden valmistuksessa syntynyt jäte, joka tunnetaan kauppanimellä "cuttings" ja joka koostuu tupakanlehtien leikkuussa syntyneestä leikkuujätteestä;
- pöly, jota saadaan edellä mainitun jätteen seulonnan yhteydessä.

Tähän alanimikkeeseen eivät kuulu tupakanjätteet, joista on valmistettu myyntiin piippu- ja savuketupakkaa, purutupakkaa, nuuskaa tai "powderia" (hienoa jauhettua tupakkajauhetta) tai joita on käsitelty niin, että niitä voidaan ilman lisäkäsittelyä käyttää piippu- ja savuketupakkana, purutupakkana, nuuskana tai "powderina" (nimike 2403).

2402

Tupakasta tai tupakankorvikkeesta valmistetut sikarit, pikkusikarit ja savukkeet

2402 10 00

tupakkaa sisältävät sikarit ja pikkusikarit

Sikarit ja pikkusikarit ovat tupakkakääröjä, joita voidaan polttaa sellaisinaan ja

- jotka on kokonaan tehty luonnontupakasta; tai
- joissa uloimpana käärelehtenä on luonnontupakkaa; tai

3. joiden täyteenä on riivitty sekoitus ja joissa on sikarin tavanomaista väriä oleva peitelehti, joka kattaa koko tuotteen, tapauksen mukaan suodatinta (poikkeuksena sikarit, joissa on filteri) sekä käärelehti mukaan luettuina, jotka molemmat valmistetaan (alanimikkeeseen 2403 91 00 kuuluvasta) rekonstruoidusta tupakasta, jos näiden tupakkakääröjen kappalepaino ilman suodatinta tai holkkia on vähintään 1,2 g ja jos peitelehti on kierretty vähintään 30 asteen terävään kulmaan tupakkakäärön pituusakseliin nähden; tai
4. joiden täyteenä on riivitty sekoitus ja joissa on sikarin tavanomaista väriä oleva peitelehti, joka on valmistettu (alanimikkeeseen 2403 91 00 kuuluvasta) rekonstruoidusta tupakasta ja kattaa koko tuotteen, tapauksen mukaan suodatinta (poikkeuksena sikarit, joissa on filteri), jos näiden tupakkakääröjen kappalepaino ilman suodatinta tai holkkia on vähintään 2,3 g ja jos ympärysmitta vähintään kolmannekselta niiden pituutta on vähintään 34 mm.

Tähän alanimikkeeseen luokitellaan tuotteet, joiden uloin käärelehti on valmistettu luonnontupakasta tai rekonstruoidusta tupakasta tai joiden uloin käärelehti ja sidelehti on valmistettu rekonstruoidusta tupakasta ja jotka osittain sisältävät muita aineita kuin tupakkaa edellyttäen, että nämä tuotteet muutoin täyttävät edellä mainitut vaatimukset.

2402 20 10

ja

2402 20 90

tupakkaa sisältävät savukkeet

Savukkeet ovat tupakkakääröjä, joita voidaan polttaa sellasenaan ja joita ei luokitella samaan alanimikkeeseen kuin sikarit ja pikkusikarit (ks. alanimikkeen 2402 10 00 selittävät huomautukset).

Tuotteet, jotka on osittain valmistettu muista aineista kuin tupakasta, luokitellaan näihin alanimikkeisiin, jos ne täyttävät edellä mainitut vaatimukset.

Näihin alanimikkeisiin eivät kuulu tuotteet, jotka on valmistettu kokonaan muista aineista kuin tupakasta (alanimike 2402 90 00 tai 30 ryhmän lääkesavukkeet).

2402 90 00

muut

Tähän alanimikkeeseen kuuluvat mm. sikarit, pikkusikarit ja savukkeet, jotka on valmistettu kokonaan tupakankorvikkeesta, esim. savukkeet, jotka on valmistettu erään salaattilajikkeen erikoiskäsitellyistä lehdistä ja jotka eivät sisällä tupakkaa eivätkä nikotiinia.

2403

Muu valmistettu tupakka sekä muut valmistetut tupakankorvikkeet; ”homogenoitu” tai ”rekonstruoitu” tupakka; tupakkauutteet ja -esanssit

2403 10 10

ja

2403 10 90

piippu- ja savuketupakka, myös jos siinä on tupakankorviketta, sen määrästä riippumatta

Piippu- ja savuketupakka on tupakkaa, joka on leikattua tai muuten paloitetua, riivittyä, kierrettyä tai laatoiksi puristettua ja jota voidaan polttaa ilman enempää teollista lisävalmistusta.

Tupakanjätteet, joita voidaan polttaa ja jotka on pakattu vähittäismyyntiä varten, katsotaan piippu- tai savuketupakaksi, jos ne eivät vastaa sikareiden, pikkusikareiden tai savukkeiden kuvauksia (ks. alanimikkeiden 2402 10 00, 2402 20 10 ja 2402 20 90 selittävät huomautukset).

Tuotteet, jotka on valmistettu kokonaan tai osaksi muista aineista kuin tupakasta, luokitellaan myös näihin alanimikkeisiin, jos ne vastaavat edellä annettua kuvausta, lukuun ottamatta tuotteita, jotka on valmistettu kokonaan muista aineista kuin tupakasta lääkesavukkeiksi (30 ryhmä).

Näihin alanimikkeisiin kuuluu myös valmiiksi käsitelty ja höyrytetty tupakkaseos, jota käytetään savukkeiden valmistukseen.

2403 91 00

”homogenoitu” tai ”rekonstruoitu” tupakka

Ks. HS-selitykset, nimike 2403, 6 kohta.

2403 99 10

purutupakka ja nuuska

Purutupakka on rullien, ”nuorien”, ”palmikoiden”, kuutioiden tai laattojen muodossa olevaa tupakkaa, joka on erityisesti valmistettu pureskelua mutta ei polttamista varten ja joka on pakattu vähittäismyyntiä varten.

Nuuska on jauheen tai murujen muodossa olevaa tupakkaa, joka on erikoiskäsitelty niin, että sitä voi nuuskata, mutta ei polttaa.

Tuotteet, jotka koostuvat osaksi muista aineosista kuin tupakasta, voidaan luokitella tähän alanimikkeeseen, jos ne täyttävät edellä mainitut edellytykset.

2403 99 90**muut**

Tähän alanimikkeeseen kuuluvat mm.:

1. HS-selityksissä nimikkeen 2403 kohdassa 7 kuvailut tupakkauutteet ja -esanssit;
2. hienoksi jauhettu tupakkajauhe eli "powder";
3. "nuoraksi" kierretty, hajustettu ja fermentoitu brasilialainen purutupakka, joka on puristettu pallon muotoon kuoren sisään ("mangotes");
4. laajennettu tupakka.

V JAKSO

KIVENNÄISTUOTTEET

25 RYHMÄ

SUOLA; RIKKI; MAA- JA KIVILAJIT; KIPSI, KALKKI JA SEMENTTI

Huomautus 1

Vaahdottamisessa erotetaan malmin arvokas mineraaliaines hylkykivestä upottamalla malmi veteen, jolloin mineraaliaines kertyy veden pinnalle ja hylkykivi kerrostuu pohjalle.

2501 00

Suola (myös pöytäsuola ja denaturoitu suola) ja puhdas natriumkloridi, myös vesiliuoksena tai lisättyä paakkuuntumisenestoainetta tai valuvuutta parantavaa ainetta sisältävänä; merivesi

2501 00 31

kemialliseen muuntamiseen (natriumin erottamiseen kloorista) muiden tuotteiden valmistamiseksi tarkoitettut

Jos toimivaltaisten viranomaisten asettamat edellytykset täyttyvät, tähän alanimikkeeseen kuuluu mm. suola, myös denaturoitu, joka on tarkoitettu kloorivetyhapon, kloorin, kalsiumkloridin, natriumnitraatin, natriumhypokloriitin, natriumsulfaattien, natriumkarbonaattien, natriumhydroksidin, natriumklooraatin, natriumperklooraatin ja natriummetallin valmistamiseen.

2501 00 51

denaturoidut tai muuhun teolliseen käyttöön (mukaan lukien puhdistus) kuin ihmis- tai eläinravinnoksi tarkoitettujen ravintovalmisteiden säilöntään tai valmistukseen tarkoitettut

Jos toimivaltaisten viranomaisten asettamat edellytykset täyttyvät, tähän alanimikkeeseen kuuluu mm.:

1. denaturoitu suola, mihin tahansa käyttöön tarkoitettu, lukuun ottamatta alanimikkeen 2501 00 31 denaturoitua suola;
2. puhdistukseen tarkoitettu suola; ”puhdistuksella” tarkoitetaan tässä ainoastaan sellaisilla menetelmillä tehtyä puhdistusta, missä suola liukenee;
3. muuhun teolliseen käyttöön kuin kemialliseen muuntamiseen ja ihmis- tai eläinravinnoksi tarkoitettujen ravintovalmisteiden säilöntään tai valmistukseen tarkoitettu suola. ”Teolliseen käyttöön tarkoitettua suolalla” tarkoitetaan tehdaskäyttöön raaka-aineeksi tai apuaineeksi teolliseen valmistusprosessiin tarkoitettua suola (esim. metallurgiassa, värjäyksessä, nahkateollisuudessa, saippuanvalmistuksessa, jäähdytysteollisuudessa ja keramiikkateollisuudessa).

Suola, muu kuin teiden suolaamiseen tarkoitettu denaturoitu suola, luokitellaan alanimikkeeseen 2501 00 99.

2501 00 91

ihmisravinnoksi soveltuva suola

Ihmisravinnoksi soveltuva suola on denaturoimatonta suola, joka on valmista käytettäväksi kotitaloudessa tai teollisuudessa ravintovalmisteiden maustamiseen tai säilöntään. Se on yleensä erittäin puhdasta ja väriltään tasaisen valkoista.

2501 00 99

muut

Tähän alanimikkeeseen kuuluu mm. denaturoimatonta suola, jota käytetään talvella tiesuolana, ja eläinten ravinnoksi käytetty suola (esim. nuolukivi).

2503 00

Kaikenlainen rikki, ei kuitenkaan sublimoitu, saostettu eikä kolloidinen rikki

2503 00 10

raaka rikki ja puhdistamaton rikki

Tähän alanimikkeeseen kuuluvat mm. ne rikkityypit, jotka on mainittu HS-selityksissä nimikkeen 2503 kohdissa 1–4. Nämä rikit ovat yleensä kimpaleina, paloina tai hienona jauheena.

- 2503 00 90** **muu**
- Tähän alanimikkeeseen kuuluvat ne rikkityypit, jotka on mainittu HS-selityksissä nimikkeen 2503 kohdissa 5–7. Nämä rikit ovat yleensä tankoina tai pieninä kakkuina (puhdistettu rikki) tai jauheena (seulottu rikki eli "sieved sulphur", tuuliseulottu rikki eli "winnowed sulphur", erittäin hienoksi hienonnettu rikki eli "atomized sulphur").
- 2508** **Muut savet (ei kuitenkaan nimikkeen 6806 paisutettu savi), andalusiitti, kyaniitti ja sillimaniitti, myös kalsinoidut; mulliitti; samotti ja dinasmaa**
- 2508 10 00** **bentoniitti**
- Ks. HS-selitykset, nimike 2508, kolmas kappale, kohta 1.
- Luonnonbentoniittien pH-arvo on yleensä 6–9,5 (5-prosenttisena vesisuspensionä, tunnin seisotuksen jälkeen) ja natriumkarbonaattipitoisuus on pienempi kuin 2 painoprosenttia; yhteenlaskettu natrium- ja kalsiumpitoisuus on enintään 80 meq/100 g. Luonnonbentoniitit jakautuvat kahteen ryhmään: kalsiumpitoiset ja vähän paisuvat sekä natriumpitoiset ja runsaasti paisuvat (paisumisarvo pienempi kuin 7 ml/g tai suurempi kuin 12 ml/g).
- Tietyt luonnonbentoniitit saattavat poiketa näistä arvoista; jos poikkeavia arvoja on useita, bentoniittia pidetään yleisesti aktiivitona.
- Aktivoidut bentoniitit kuuluvat yleensä alanimikkeeseen 3802 90 00.
- 2511** **Luonnon bariumsulfaatti (raskassälpä); luonnon bariumkarbonaatti (viteriitti), myös kalsinoitu, ei kuitenkaan nimikkeen 2816 bariumoksidi**
- 2511 10 00** **luonnon bariumsulfaatti (raskassälpä)**
- Raskassälpä sisältää vaihtelevia määriä rautaoksidia, alumiinioksidia, natriumkarbonaattia ja piidioksidia. Valkoinen raskassälpä on kysytyin raskassälvän muoto. Sen valmistamiseksi raskassälpä murskataan, seulotaan (värillisten, useimmiten kellertävien ainesosien poistamiseksi), jauhennetaan ja puhdistetaan jakoliittämällä.
- 2511 20 00** **luonnon bariumkarbonaatti (viteriitti)**
- Viteriitti esiintyy vinokaiteen muotoisina kiteinä tai kellertävänä massana, jotka eivät liukene veteen.
- 2513** **Hohkakivi; smirgeli; luonnonkorundi, luonnongranaatti ja muut luonnon hioma-aineet, myös lämpökäsitellyt**
- 2513 20 00** **smirgeli, luonnonkorundi, luonnongranaatti ja muut luonnon hioma-aineet**
- Tässä alanimikkeessä muihin luonnon hioma-aineisiin kuuluu myös nimillä "rotten-stone" ja piimaana tunnettu trippeli, tuhkanharmaa tuote, jota käytetään pehmeänä hioma-aineena tai kiillottamiseen.
- 2516** **Graniitti, porfyry, basaltti, hiekkakivi ja muu muistomerkki- ja rakennuskivi, myös karkeasti lohkottu tai ainoastaan sahaamalla tai muulla tavalla leikattu suorakaiteen tai neliön muotoisiksi kappaleiksi tai laatoiksi**
- Jos muotoillut kivet eivät ole tasaisen paksuisia, tehdään paksuuden mukainen luokitus kiven paksuimman kohdan mukaan.
- 2516 11 00** **raaka tai karkeasti lohkottu**
- Alanimikkeen 2515 11 HS-alanimikeselitykset koskevat soveltuvin osin tätä alanimikettä.
- 2516 12 10** **ainoastaan sahaamalla tai muulla tavalla leikattu suorakaiteen tai neliön muotoisiksi kappaleiksi tai laatoiksi**
ja
2516 12 90
- Alanimikkeen 2515 12 HS-alanimikeselitykset koskevat soveltuvin osin näitä alanimikkeitä.

2516 90 00

muu muistomerkki- ja rakennuskivi

Tähän alanimikkeeseen kuuluvat mm.:

1. kovat kivilajit, kuten porfyryi, syeniitti, laava, basaltti, gneissi, trakyytti, diabaasi, dioriitti, fonoliitti, lipariitti, gabro, labradoriitti ja peridotiitti;
2. nimikkeeseen 2515 kuulumattomat kalkkipitoiset muistomerkki- ja rakennuskivet, joiden näennäinen ominaispaino on pienempi kuin 2,5, raa'at, karkeasti lohkotut tai ainoastaan sahaamalla tai muulla tavalla leikattu suorakaiteen tai neliön muotoisiksi kappaleiksi tai laatoiksi, minkä tahansa paksuiset;
3. serpentiini eli ofiitti, raaka, karkeasti lohkottu tai ainoastaan sahaamalla tai muulla tavalla leikattu suorakaiteen tai neliön muotoisiksi kappaleiksi tai laatoiksi, minkä tahansa paksuinen.

2518

Dolomiitti, myös kalsinoitu tai sintrattu, myös karkeasti lohkottu tai ainoastaan sahaamalla tai muulla tavalla suorakaiteen tai neliön muotoisiksi kappaleiksi tai laatoiksi leikattu; dolomiittisullomassa

2518 10 00

kalsinoimaton ja sintraamaton (raaka) dolomiitti

Dolomiitti on kalsiumin ja magnesiumin luonnon kaksoiskarbonaattia. Se luokitellaan tähän alanimikkeeseen myös silloin, kun se on käynyt läpi kevyen lämpökäsittelyn, joka ei muuta sen kemiallista koostumusta.

Tähän alanimikkeeseen kuuluu kalsinoimaton ja sintraamaton, raaka, karkeasti lohkottu (karkeasti muotoiltu) tai ainoastaan sahaamalla tai halkaisemalla suorakaiteen tai neliön muotoisiksi kappaleiksi leikattu dolomiitti.

2518 20 00

kalsinoitu tai sintrattu dolomiitti

Kalsinoitu tai sintrattu dolomiitti on dolomiittia, joka on lämpökäsittely korkeassa lämpötilassa [perkipoltettu (sintrattu) dolomiitti noin 1 500 °C:ssa ja alkalipoltetut dolomiitit noin 800 °C:ssa]. Lämpökäsittely muuttaa dolomiitin kemiallista koostumusta poistamalla hiilidioksidin.

2519

Luonnon magnesiumkarbonaatti (magnesiitti); sulatettu magnesiumoksidi (magnesia); perkipoltettu (sintrattu) magnesiumoksidi, myös jos siinä on vähäisiä määriä muita ennen sintrausta lisättyjä oksideja; muu magnesiumoksidi, myös puhdas

2519 90 10

magnesiumoksidi, muu kuin kalsinoitu luonnon magnesiumkarbonaatti

Tähän alanimikkeeseen kuuluvat mm.:

1. magnesiumoksidi, jota saadaan kalsinoimalla joko magnesiumhydroksidia tai saostettua magnesiumkarbonaattia ja jota käytetään erityisesti lääkkeiden valmistuksessa; tämä aine on valkoista jauhetta, jonka puhtausaste on vähintään 98 %;
2. magnesiumoksidi, jota saadaan sulattamalla magnesiittia, joka on ensin kalsinoitu 1 400–1 800 °C:ssa; saatu magnesia sulatetaan valokaareissa 2 800–3 000 °C:ssa ja jäähdytetään, jolloin se muodostaa kidemäisen tuotteen, joka koostuu lähes kokonaan magnesiasta (sulatettu magnesiumoksidi); tuote on erittäin puhdasta (puhtausaste vähintään 95 %) ja se koostuu lasimaisista kiteistä;
3. merivedestä saatu magnesiumoksidi; tätä tuotetta saadaan kalsinoimalla merivedestä saostettua magnesiumhydroksidia: tuotteen puhtausaste on yleensä 91–98 % ja se sisältää tyypillisenä epäpuhtautena enemmän booria (noin 100 ppm) kuin perkipoltettu (sintrattu) magnesiumoksidi (noin 40 ppm).

2520 Kipsikivi; anhydritti; kipsi (kipsikiveä tai kalsiumsulfaattia), värjäämätön tai värjätty, myös vähäisiä kiihdytin- tai hidastinmääriä sisältävä**2520 20 10 rakennuskäyttöön tarkoitettu**

Rakennuskäyttöön tarkoitettua kipsiä valmistetaan raa'asta kipsistä (kipsikivestä tai muusta kipsiä sisältävästä materiaalista, esim. kemianteollisuuden sivutuotteista) erityisellä viimeistely- tai kalsinointimenetelmällä. Erityisominaisuuksia saadaan lisäämällä valmistuksen aikana lisäaineita. Nämä lisäaineet ovat vaahdotusaineita, jotka vaikuttavat tietyllä tavalla kipsin ominaisuuksiin (kuten sen tiiviyyteen tai tarttuvuuteen), sekä hidastimia tai kiihdyttimiä.

Rakennuskipsiä käytetään esimerkiksi stukkona, seinien ja sisäkattojen rappaamiseen, rakennuspaneelien ja muiden rakennuselementtien valmistukseen sekä kaakelien saumaukseen.

2523 Portlandsementti, aluminaattisementti ja kuonasementti sekä niiden kaltainen hydraulinen sementti, myös värjätty tai klinkkereinä**2523 90 10 masuunisementti (blast furnace cement)**

Masuunisementissä on vähintään 20 painoprosenttia portlandsementtiklinkkeriä, 36–80 painoprosenttia rakeistettua masuunikuonaa ja enintään 5 painoprosenttia muita sementin ainesosia.

2523 90 80 muu

Tähän alanimikkeeseen kuuluu mm. potsolaanisementti.

Potsolaanisementissä on vähintään 60 painoprosenttia portlandsementtiklinkkeriä, enintään 40 painoprosenttia luonnon potsolaania tai lentotuhkaa ja enintään 5 painoprosenttia muita sementin aineosia.

Ilmaisu "potsolaani" on määritelty HS-selityksissä nimikkeen 2530 kohdan D alakohdassa 7.

Lentotuhka on hienoa, kevyttä jauhetta, jota saadaan, kun masuuneissa poltetaan hiilipölyä ja syntyneistä polttokaasuista erotetaan jauhepartikkelit. Lentotuhkan väri vaihtelee harmaasta mustaan.

2524 Asbesti**2524 10 00 krokidoliitti**

Ks. HS-selitykset, nimike 2524, toinen kappale.

2526 Luonnonsteatiitti, myös karkeasti lohkottu tai ainoastaan sahaamalla tai muulla tavalla leikattu suora-kaiteen tai neliön muotoisiksi kappaleiksi tai laatoiksi; talkki**2526 20 00 murskatut tai jauhetut**

Tähän alanimikkeeseen ei kuulu vähittäismyyntipakkauksissa oleva talkkijauhe, joka on tarkoitettu toalettikäyttöön (nim. 3304).

2528 Luonnonboraatit ja niiden rikasteet (myös kalsinoidut), ei kuitenkaan luonnon-suolaliuoksista erotetut; luonnonboorihappo, jossa on boorihappoa (H₃BO₃) enintään 85 prosenttia kuiva-aineen painosta**2528 10 00 luonnon natriumboraatit ja niiden rikasteet (myös kalsinoidut)**

Tähän alanimikkeeseen kuuluvat mm. kerniitti ja tinkali, jotka tunnetaan myös "luonnonboorakseina".

Tähän alanimikkeeseen ei kuulu natriumboraatti (puhdistettu booraksi), joka on saatu käsittelemällä kemiallisesti kerniittiä tai tinkalia, eivätkä natriumboraatit, jotka on saatu haihduttamalla eräistä suolajärvistä saatua suolaliuosta (nim. 2840).

2528 90 00**muut**

Tähän alanimikkeeseen kuuluvat mm.:

1. pandermiitti ja priseiitti, jotka ovat kalsiumboraatteja;
2. borasiitti, joka on magnesiumkloroboraattia;
3. luonnon boorihappo, jota valmistetaan haihduttamalla liuosta, jota saadaan tiivistämällä eräillä alueilla maasta nousevia luonnon höyryjä (ital. soffioni), tai haihduttamalla vettä, jota on saatu näiden alueiden maanalaisista lähteistä, jos se sisältää boorihappoa (H_3BO_3) enintään 85 painoprosenttia kuiva-aineesta. Jos luonnon boorihappo sisältää boorihappoa enemmän kuin 85 painoprosenttia kuiva-aineesta, se luokitellaan nimikkeeseen 2810 00.

2530**Muualle kuulumattomat kivennäisaineet****2530 10 10****vermikuliitti, perliitti ja kloriitit, paisuttamattomat**

ja

2530 10 90

Ks. HS-selitykset, nimikkeen 2530 kohdan D alakohta 3.

2530 90 98**muut**

Ks. HS-selitykset, nimikkeen 2530 kohdat A, B, C ja D (lukuun ottamatta kohdan D alakohtaa 3).

26 RYHMÄ

MALMIT, KUONA JA TUHKA

2620 Kuonat, tuhka ja jätteet (muut kuin raudan tai teräksen valmistuksessa syntyvät), joissa on metalleja, arseenia tai niiden yhdisteitä

2620 11 00 kovasinkki

Kovasinkki on kuumasinkityksessä syntyvä jäte, jota nimitetään myös rautasinkiksi. Tällaista jätettä on kahta päätyyppiä:

1. Kappalekuumasinkityksessä syntyvät kovasinkit, jotka ovat koostumukseltaan hyvin vaihtelevia ja epähomogeenisia metallituotteita. Kovasinkit eivät sula yhtä helposti kuin sinkki, ne ovat sitä tiheämpiä ja laskeutuvat nestemäisen sinkkilylyn pohjalle galvanoidessa teräslevyjä, -lankaa, -putkia yms. sulassa sinkissä.

Nämä kovasinkit otetaan sinkkilylystä paksuna tahnana ja ne muokataan levyiksi tai laatoiksi, joilla voi olla karkea tai jopa huokoinen ulkomuoto.

Kovasinkit sisältävät 2–5 painoprosenttia rautaa ja 92–94 painoprosenttia sinkkiä. Niiden alumiinipitoisuus on yleensä alhainen, enintään 0,2–0,3 painoprosenttia.

2. Jatkuvatoinisessa kuumasinkityksessä (Senzimir-prosessi) syntyvä kovasinkki eli pintakuona, joka on juoksutteita sisältämätön metallituote ja joka kaavitaan sinkkilylyn pinnalta.

Tämä sinkkiä kevyempi pintakuona kelluu sulan sinkkilylyn pinnalla, josta se kaavitaan paksuna tahnana ja valetaan kuonaharkoiksi, joiden ulkomuoto ei ole yhtä epäsäännöllinen kuin kohdassa 1 mainittujen harkkojen.

Pintakuonan rautapitoisuus on hyvin alhainen, yleensä pienempi kuin 0,5 painoprosenttia. Alumiinipitoisuus on vastaavasti korkeampi: 1–2 painoprosenttia. Sinkkiä pintakuona sisältää noin 98 painoprosenttia.

Näitä tuotteita ei pidä sekoittaa sinkkiseoksiin (nimike 7901), joiden alumiinipitoisuus on tavallisesti 3–5 painoprosenttia ja joissa voi olla jopa 3 painoprosenttia kuparia, mutta jotka ovat kuitenkin tiettyjen teknisten standardien mukaisia. Pintakuonat ovat puolestaan koostumukseltaan sellaisia, että niitä voidaan hyödyntää ainoastaan metallurgisesti tai kemiallisesti.

2620 19 00 muut

Tähän alanimikkeeseen kuuluu mm.:

1. puhdistuksessa syntynyt metallikivi, joka otetaan niiden altaiden pohjalta, joissa raakasinkkiä puhdistetaan. Näissä jätteissä on 4–8 painoprosenttia lyijyä ja enintään 6 painoprosenttia rautaa;
2. sinkkuonat ja sinkkituhka, jossa on sinkkiä (65–70 painoprosenttia) ja sinkkioksidia sekä hiiltä ja muita epäpuhtauksia;
3. sinkkivaahdo, jossa on metallista sinkkiä, sinkkikloridia, ammoniumkloridia, sinkkioksidia ja rautaoksidia. Sinkkivaahdo otetaan sinkkilylpyjen pinnalta tai altaista, joissa vanhaa sinkkiä sulatetaan uudelleen;
4. sinkkisakka, jota syntyy sinkkiä pelkistimenä käytävillä teollisuudenoilla;
5. sinkkikuona, jota syntyy valmistettaessa sinkkioksidia metallikivestä. Sinkkikuonassa on noin 60 painoprosenttia sinkkiä, muita aineosia ovat rauta ja muut epäpuhtaudet;
6. sinkkioksidijätteet, joita erotetaan kaasuista eri metallien tai metalliseoksien (esim. messingin) uudelleen käsittelyn yhteydessä. Näitä oksidijätteitä ei pidä sekoittaa seuraaviin tuotteisiin:
 - sinkkiharmaa (alanimike 3206 49 80), joka on erittäin epäpuhdasta sinkkioksidia; se on tasakokoisen ja tasaisen värisen jauheen muodossa ja sitä käytetään väriaineena;
 - sinkkijauhe, jota saadaan hienontamalla sulaa sinkkiä erittäin hienoksi jauheeksi (alanimike 7903 90 00) ja sinkkipöly, jossa on 80–94 painoprosenttia metallista sinkkiä ja joka otetaan talteen sinkkioksidikerroksesta (alanimike 7903 10 00).

- 2620 21 00** **lyijypitoiset bensiinilietteet ja lyijypitoiset nakutuksenestoaineseosten lietteet**
- Ks. tämän ryhmän 1 alanimikehuomautus.
- Ks. myös HS-selitykset, nimike 2620, toinen kappale, 10 kohta.
- 2620 60 00** **joissa on arseenia, elohopeaa, talliumia tai niiden sekoituksia ja jollaisia käytetään arseenin tai kyseisten metallien erottamiseen tai niiden kemiallisten yhdisteiden valmistamiseen**
- Ks. tämän ryhmän 2 alanimikehuomautus.
- 2620 91 00** **joissa on antimonia, berylliumia, kadmiumia, kromia tai niiden sekoituksia**
- Ks. HS-selitykset, nimike 2620, toinen kappale, 13 kohta.
- 2621** **Muu kuona ja tuhka, myös merilevântuhka; yhdyskuntajätteen polttamisesta syntyvät tuhkat ja jätteet**
- 2621 10 00** **yhdyskuntajätteen polttamisesta syntyvät tuhkat ja jätteet**
- Ks. HS-selitykset, nimike 2621, toinen kappale, 5 kohta.

27 RYHMÄ

**KIVENNÄISPOLTTOAINEET, KIVENNÄISÖLJYT JA NIIDEN TISLAUSTUOTTEET; BITUMISET AINEET;
KIVENNÄISVAHAT****Yleisohjeita**

Jos ei muuta ilmoiteta, tarkoitetaan ilmaisulla "ASTM-menetelmä" menetelmiä, joista American Society for Testing and Materials -järjestö on määrännyt öljy- ja voitelutuotteiden vakiomääritelmiä ja -eritelmiä koskevassa vuoden 1976 painoksessa.

Huomautus 2

Aromaattisten aineosien pitoisuudet määritetään seuraavien menetelmien avulla:

- tuotteet, joiden tislauksen päätepiste on enintään 315 °C: ASTM D 1319-70 -menetelmä;
- tuotteet, joiden tislauksen päätepiste on korkeampi kuin 315 °C: ks. tämän ryhmän selittävien huomautusten A liite.

Lisähuomautus 5

1. Jollei 5 lisähuomautuksen n alakohdan määräyksistä muuta johdu, tullittomuutta sovelletaan koko tietyn käsittelyn saaneeseen tuotteeseen.

Tästä seuraa, että silloin kun maaöljytuote esim. alkyloidaan tai polymeroidaan, tullittomuus koskee myös tuotteen sitä osaa, jota ei itse asiassa muunneta (alkyloida tai polymeroida).

2. Tapauksissa, joissa esikäsittelyä tarvitaan ennen "tiettyä käsittelyä" (ks. 5 lisähuomautuksen viimeinen kappale), on seuraavien kahden edellytyksen täyttyvä, jotta tullittomuutta voidaan soveltaa:

- a) tuoduille tuotteille on todella tehtävä "tietty käsittely", esim. krakkaus;
- b) esikäsittelyn on oltava teknisesti tarpeellinen "tietyn käsittelyn" tekemiselle.

Erityisesti seuraavien esikäsittelyjen katsotaan olevan tarpeellisia tuotteille, jotka on tarkoitettu "tiettyyn käsittelyyn":

- a) kaasunpoisto;
- b) vedenpoisto;
- c) tiettyjen, mahdollisesti käsittelyä haittaavien kevyiden tai raskaiden tuotteiden poistaminen;
- d) merkaptaanien poistaminen tai muuntaminen (pehmennys) tai muiden rikkiyhdisteiden tai muiden mahdollisesti käsittelyä haittaavien yhdisteiden poistaminen tai muuntaminen;
- e) neutralointi;
- f) dekantointi;
- g) suolanpoisto.

Kaikkiin niihin tuotteisiin, joita mahdollisesti saadaan esikäsittelyn aikana, mutta joille ei tehdä "tiettyä käsittelyä", sovelletaan samaa tullia kuin "muihin tarkoituksiin" käytettäviin tuotteisiin. Tullia kannetaan tuotujen tavaroiden lajin ja arvon mukaan sekä saatujen tuotteiden nettopainon perusteella.

Lisähuomautus 5 a)

Tyhjötislauksella tarkoitetaan tislausta, joka tapahtuu enintään 400 millibaarin paineessa kolonnin huipulta mitattuna.

Lisähuomautus 5 b)

Toistotislaus perusteellisen jakotislausmenetelmän avulla tarkoittaa jatkuvatoimista tai annoksittain tapahtuvaa tislauksia (lukuun ottamatta kiviöljyn alkutislausta, "topping") teollisuuslaitoksissa, jotka käyttävät alanimikkeiden 2710 11 11–2710 19 49, 2711 11 00, 2711 12 91–2711 19 00, 2711 21 00 ja 2711 29 00 tisleitä (lukuun ottamatta propaania, jonka puhtausaste on vähintään 99 prosenttia) saadakseen:

- erittäin puhtaita, eroteltuja hiilivetyjä (puhtausaste vähintään 90 prosenttia, kun kyseessä ovat olefiinit ja vähintään 95 prosenttia, kun kyseessä ovat muut hiilivedyt); isomeerien seoksia, joilla on sama orgaaninen rakenne, pidetään eroteltuina hiilivetyinä.

Ainoastaan sellaiset käsittelet hyväksytään, joiden avulla saadaan vähintään kolme eri tuotetta; tämä rajoitus ei kuitenkaan koske isomeerien erottelua. Tässä yhteydessä etyylibentseeniä pidetään ksyleeni-isomeerinä;

- alanimikkeiden 2707 10 10–2707 30 90, 2707 50 10, 2707 50 90 ja 2710 11 11–2710 19 49 tuotteita:
 - joissa jakeen tislauksen loppupiste ja sitä seuraavan jakeen tislauksen alkupiste eivät mene päällekkäin ja joissa on enintään 60 °C:n ero niiden lämpötilojen välillä, joissa toisessa saanto on 5 ja toisessa 90 tilavuusprosenttia (hävikki mukaan lukien) ASTM D 86-67 -menetelmällä tislattaessa (reapproved 1972);
 - joissa jakeen tislauksen loppupiste ja sitä seuraavan jakeen tislauksen alkupiste eivät mene päällekkäin ja joissa on enintään 30 °C:n ero niiden lämpötilojen välillä, joissa toisessa saanto on 5 ja toisessa 90 tilavuusprosenttia (hävikki mukaan lukien) ASTM D 86-67 -menetelmällä tislattaessa (reapproved 1972).

Lisähuomautus 5 c)

Krakkkaus on teollinen käsittely, jossa maaöljytuotteiden molekyylejä pilkotaan ja niiden kemiallista rakennetta muokataan kuumentamalla niitä paineessa tai ilman painetta, katalyytin avulla tai ilman katalyyttiä. Krakkauksen avulla tuotetaan erityisesti kevyempien hiilivetyjen seoksia, jotka ovat normaalilämpötilassa ja -paineessa nestemäisiä tai kaasumaisia.

Tärkeimmät krakkkausmenetelmät ovat:

- terminen krakkkaus;
- katalyyttinen krakkkaus;
- höyrykrakkkaus kaasumaisten hiilivetyjen tuottamiseen;
- vetykrakkkaus (krakkkaus yhdistettynä hydrauliseen);
- vedynpoisto;
- dealkylointi;
- koksauk;
- visbreaking (viskositeetin alentaminen).

Lisähuomautus 5 d)

Reformoinnilla tarkoitetaan kevyiden tai keskiraskaiden öljyjen lämpökäsittelyä tai katalyyttistä käsittelyä, jolla pyritään lisäämään aromaattisten aineosien määrää. Katalyyttisellä reformoinnilla esim. muunnetaan suoratislauksesta saatuja kevyitä öljyjä korkeamman oktaaniluvun kevyiksi öljyiksi (joissa on enemmän aromaattisia hiilivetyjä) tai hiilivetyjen seokseksi, joka sisältää bentseeniä, tolueenia, ksyleenejä, etyylibentseeniä jne.

Katalyyttisessä reformoinnissa käytetään katalyyttinä pääasiassa platinaa.

Lisähuomautus 5 e)

Uuttaminen valikoivien liuottimien avulla on käsittely, jossa molekyyliarakenteeltaan erilaiset tuoteryhmät erotetaan toisistaan käyttäen apuna liuottimia, joiden vaikutus on valikoiva (esim. furfuraali, fenoli, dikloorietyylietteri, rikkiatrioksidi, nitrobenseeni, virtsa-aine ja sen tietyt johdannaiset, asetoni, propaani, etyyliimetyyliketoni, isobutyylimetyyliketoni, glykoli ja morfoliini).

Lisähuomautus 5 g)

Polymerointi on teollinen käsittely, johon saattaa sisältyä kuumentaminen tai katalyytin käyttö ja jossa tyydyttymättömät hiilivedyt saadaan muodostamaan polymeereja tai kopolymeereja.

- Lisähuomautus 5 h)** Alkyloinnilla tarkoitetaan lämpöreaktioita ja katalyyttisiä reaktioita, joissa tyydyttymättömiä hiilivetyjä yhdistetään muiden hiilivetyjen, erityisesti isoparafiinien tai aromaattien kanssa.
- Lisähuomautus 5 ij)** Isomeroinnissa muutetaan maaöljytuotteiden aineosien rakennetta muuttamatta kuitenkaan niiden kokonaiskoostumusta.
- Lisähuomautus 5 l)** Seuraavat menetelmät ovat esimerkkejä tämän lisähuomautuksen tarkoittamasta parafiinin poistosta:
1. parafiinin poisto jäädyttämällä (liuottimien avulla tai ilman);
 2. mikrobiologinen käsittely;
 3. parafiinin poisto virtsa-aineen avulla;
 4. käsittely molekyyliseulalla.
- Lisähuomautus 5 n)** Ilmatislauksella tarkoitetaan tislausta, joka tehdään noin 1 013 millibaarin paineessa kolonnin huipulta mitattuna.
- Lisähuomautus 6**
1. Ilmaisulla "kemiallinen muuntaminen" tarkoitetaan niitä toimintoja, joissa käsiteltävän maaöljytuotteen yhden tai useamman aineosan molekyylejä muunnetaan.

Jos maaöljytuotetta ainoastaan sekoitetaan toisen maaöljytuotteen tai jonkin muun tuotteen kanssa, ei kyseessä ole "kemiallinen muuntaminen". Esimerkiksi raskasbenssiinin sekoittaminen maaliin tai voiteluöljyn sekoittaminen painomusteeseen ei täytä "kemiallisen muuntamisen" määritelmää. Tämä pätee myös silloin, kun maaöljytuotteita käytetään liuottimina tai polttoaineina.
 2. Esimerkkejä "kemiallisesta muuntamisesta":
 - a) käsittely halogeneilla tai halogeeniyhdisteillä:
 - i) reaktio kaasumaisessa maaöljyjakeessa olevan propeenin kanssa orgaanisten johdannaisten saamiseksi (esim. propeenioksidin saamiseksi);
 - ii) maaöljyjakeiden (moottoribensiini, petroli, kaasuoily) parafiinien, maaöljyvahojen tai parafiinia sisältävien jäännösten käsittely kloorilla tai klooriyhdisteillä klooriparafiinien saamiseksi;
 - b) käsittely emäksillä (esim. natriumilla, kaliumilla tai ammoniumhydrokseilla) nafteenihappojen saamiseksi;
 - c) käsittely rikkihapolla tai sen anhydridillä:
 - i) sulfonaattien saamiseksi;
 - ii) isobuteenin uuttamiseksi tai saamiseksi;
 - iii) kaasuoilyjen ja voiteluöljyjen sulfonoimiseksi.

Tullittomuus ei koske öljyä, joka on lisätty sulfonoinnin jälkeen;
 - d) sulfoklooraus;
 - e) hydraus, erityisesti kaasumaisissa maaöljyjakeissa olevien tyydyttymättömien hiilivetyjen muuntaminen alkoholien saamiseksi;
 - f) käsittely maleiinihapon anhydridillä, erityisesti neljä hiiliatomia sisältävän, kaasumaisen maaöljyjakeen kanssa sekoitetun butadieenin käsittely tetrahydroftaaliin hapon saamiseksi;
 - g) käsittely fenolilla, esim. maaöljyn olefiinien reaktio fenolien kanssa katalyytin avulla alkyylifenolien saamiseksi;
 - h) hapetus:
 - i) raskasöljyjen hapetus alanimikkeen 2713 20 00 bitumien saamiseksi;
 - ii) minkä tahansa maaöljytuotteen hapetus monimutkaisempien kemiallisten tuotteiden, kuten happojen, aldehydien, ketonien ja alkoholien saamiseksi, esim. kevyiden jakeiden hapetus paineen ja korkean lämpötilan avulla etikkahapon, muurahais hapon, propionihapon tai meripihkahapon saamiseksi;

- ij) vedyn poisto, esim:
 - i) naftenihiilivedyistä aromaattisten hiilivetyjen (esim. bentseenin) saamiseksi;
 - ii) parafiinihiilivedyistä nestemäisten olefiinien saamiseksi, joita käytetään esimerkiksi biologisesti hajoavien alkyylibentseenien valmistamiseen;
- k) oksosynteesi;
- l) raskasöljyjen peruuttamaton yhdistäminen suurpolymeereihin (esim. luonnonlateksiin, synteettiseen lateksiin, butylikautsuun tai polystyreeniin);
- m) nimikkeen 2803 tuotteiden valmistaminen;
- n) nitraus nitrattujen johdannaisien saamiseksi;
- o) tiettyjen *n*-parafiineja sisältävien maaöljyjakeiden biologinen käsittely proteiinien tai muiden monimutkaisten orgaanisten tuotteiden saamiseksi.

2701**Kivihiili; briketit ja niiden kaltaiset kivihiilestä saadut kiinteät polttoaineet**

Tähän nimikkeen kivihiilenä pidetään myös polttoaineita, joista Espanjan kaupassa käytetään nimitystä "musta ligniitti" (black lignite) ja joita saadaan Teruelin, Mequinenzan, Pirenaican ja Baleaarien hiilikentiltä.

2701 12 10**koksikivihiili**

Koksikivihiilessä on 19–41 painoprosenttia haihtuvia aineosia.

2702**Ruskohiili, myös yhteenpuristettu, ei kuitenkaan gagaatti**

Ruskohiili palaa pitkällä mutta haalealla liekillä ja tuottaa pistävää, mustaa savua. Yleisesti tunnettuja ruskohiilityyppejä ovat: kuitumainen ruskohiili, jonka murtopinta muistuttaa ulkonäöltään alkuperäisen puun syitä ja jonka kosteuspitoisuus on korkea (jopa 50 %); väriltään ruskea tai musta tavallinen, multamainen ruskohiili, joka sisältää vähemmän vettä kuin kuitumainen ruskohiili (noin 15 %) ja jonka murtopinta on multamainen; bituminen, rasvamainen ruskohiili, joka pehmenee lämmitettäessä ja soveltuu sen vuoksi erittäin hyvin brikettien valmistukseen; vahamaiset ruskohiilet, joiden murtopinta on vahamainen ja joiden vahapitoisuus on korkea.

Tähän nimikkeeseen eivät kuulu polttoaineet, joista Espanjan kaupassa käytetään nimitystä "musta ligniitti" (black lignite) ja joita saadaan Teruelin, Mequinenzan, Pirenaican ja Baleaarien hiilikentiltä (nimike 2701).

2704 00**Kivihiilestä, ruskohiilestä tai turpeesta saatu koksi ja puolikoksi, myös yhteenpuristettu; retorttihiili****2704 00 11****kivihiilestä saatu koksi ja puolikoksi**

ja

2704 00 19

Koksi eroaa kivihiilestä siinä, että se palaa melkein liekittä ja säilyttää huokoisuutensa ja kaasunläpäisevyytensä polttamisen jälkeen. Koksi ei sula ja se on kovempaa ja sisältää vähemmän rikkiä ja enemmän hiiltä kuin kivihiili. Koksia tuotetaan kuukoksaamalla kivihiiltä (1 000–1 200 °C:ssa) hapettomassa tilassa, kun taas puolikoksia tuotetaan koksaamalla kivihiiltä 450–700 °C:ssa (hapen pääsy on osittain estetty).

2704 00 11**elektrodien valmistukseen käytettävä**

Tähän alanimikkeeseen kuuluvat kivihiilestä saatu koksi ja puolikoksi, joita käytetään yleensä rautaseosten tuotantoon tarkoitettujen elektrodien valmistukseen. Tämän alanimikkeen koksi ja puolikoksi ovat erityisen puhtaita (niiden tuhkapitoisuus on hyvin alhainen) ja ne ovat yleensä pienten palasten muodossa.

2704 00 19**muu**

Tähän alanimikkeeseen kuuluvat mm. retorttikoksi eli kaasukoksi (kaasuntuotannon sivutuote) ja valimokoksi sekä puolikoksi, jota valmistetaan erityisesti metallurgiateollisuuden käyttöön (masuunikoksi). Toisin kuin retorttikoksi, puolikoksi on kova ja sitkeä tuote, joka on suurten hopeanhoitoisten palojen muodossa.

2704 00 30

ruskoiilestä saatu koksi ja puolikoksi

Ruskoiileet eivät sovi kuumakoksauskella tapahtuvaan koxsin valmistukseen. Alhaisessa lämpötilassa koksaamalla saadaan kuitenkin puolikoksia, joka on savuttomasti palavaa polttoainetta. Tällainen puolikoksi on huokoista, kiiltävää ja puhdasta käsitellä, se syttyy helposti ja palaa hyvin.

2704 00 90

muu

Tähän alanimikkeeseen kuuluvat:

1. tuotteet, jotka on saatu turvetta koksaamalla ja joista lähtee poltettaessa vahva, pistävä haju. Näitä tuotteita käytetään polttoaineena pääasiallisesti teollisuusuneissa;
2. retorttihiili (ks. HS-selitykset, nimike 2704, neljäs ja viides kappale).

2707

Öljyt ja muut korkean lämpötilan kivihilitervan tislauustuotteet; niiden kaltaiset tuotteet, joissa aromaattisten aineosien paino on suurempi kuin muiden kuin aromaattisten aineosien paino

Aromaattisten aineosien pitoisuuden määrittelystä, ks. tämän ryhmän 2 huomautuksen selittävät huomautukset.

2707 10 10

bentsoli (bentseeni)

ja

2707 10 90

Ks. tämän ryhmän 3 alanimikehuomautus.

Näihin alanimikkeisiin kuuluu ainoastaan bentsoli (bentseeni), jonka puhtausaste on pienempi kuin 95 painoprosenttia. Bentsoli (bentseeni), jonka puhtausaste on vähintään 95 painoprosenttia, luokitellaan alanimikkeeseen 2902 20 00.

2707 20 10

toluoli (tolueeni)

ja

2707 20 90

Ks. tämän ryhmän 3 alanimikehuomautus.

Näihin alanimikkeisiin kuuluu ainoastaan toluoli (tolueeni), jonka puhtausaste on pienempi kuin 95 painoprosenttia. Toluoli (tolueeni), jonka puhtausaste on vähintään 95 painoprosenttia, luokitellaan alanimikkeeseen 2902 30 00.

2707 30 10

ksyloli (ksyleenit)

ja

2707 30 90

Ks. tämän ryhmän 3 alanimikehuomautus.

Näihin alanimikkeisiin kuuluu ainoastaan ksyloli (ksyleenit), jonka puhtausaste kaasukromatografialla määritettynä on pienempi kuin 95 painoprosenttia (ksylolin (ksyleenit) orto-, meta- ja paraisomeerit, erikseen tai sekoitettuna). Ksyloli (ksyleenit), jonka puhtausaste on vähintään 95 painoprosenttia, luokitellaan alanimikkeeseen 2902 41 00 tai 2902 44 00.

2707 40 00

naftaleeni

Ks. tämän ryhmän 3 alanimikehuomautus.

Tähän alanimikkeeseen kuuluu ainoastaan naftaleeni, jonka kiteytymispiste on alempi kuin 79,4 °C määritettynä menetelmällä, joka kuvaillaan tämän ryhmän selittävien huomautusten liitteessä B. Jos tuotteen kiteytymispiste on vähintään 79,4 °C, se luokitellaan alanimikkeeseen 2902 90 10.

Tähän alanimikkeeseen eivät kuulu naftaleenihomologit (alanimikkeet 2707 50 10, 2707 50 90, 2707 91 00–2707 99 99, 2902 90 10–2902 90 90 tai 3817 00 80).

2707 50 10

muut aromaattiset hiilivetyseokset, joista ASTM D 86 -menetelmän avulla 250 °C:ssa tislattaessa tislautuu vähintään 65 tilavuusprosenttia (häviöt mukaan luettuna)

ja

2707 50 90

Näihin alanimikkeisiin kuuluvat hiilivetyseokset, joissa aromaattit (muut kuin bentseeni, tolueni, ksyleeni tai naftaleeni) ovat hallitsevia ja joista ASTM D 86-67 -menetelmän (reapproved 1972) avulla 250 °C:een asti tislattaessa tislautuu vähintään 65 tilavuusprosenttia (hävikki mukaan lukien).

2707 99 11
ja
2707 99 19

raakaöljyt

Näihin alanimikkeisiin kuuluvat:

1. tuotteet, joita saadaan korkean lämpötilan kivihiilitervan ensimmäisessä tislauksessa.

Näitä korkean lämpötilan kivihiilitervoja tuotetaan yleensä valimokoksia valmistavissa koksamoissa yli 900 °C:n lämpötilassa. Näistä tervoista saadut tislauustuotteet sisältävät hiilivetyjä, joissa aromaattisten paino on hallitseva, ja lisäksi typpi-, happi- ja rikkiyhdisteitä sekä hyvin usein epäpuhtauksia. Nämä tuotteet vaativat yleensä jatkokäsittelyä ennen käyttöä;

2. samankaltaiset tuotteet, joissa aromaattisten aineosien paino on suurempi kuin muiden kuin aromaattisten aineosien paino.

Ilmaisulla "samankaltaiset tuotteet" tarkoitetaan tuotteita, joiden koostumus on laadullisesti kohdassa 1 mainittujen tuotteiden kaltainen.

Näissä tuotteissa voivat kuitenkin alifaattisten ja nafteenisten hiilivetyjen pitoisuudet olla korkeampia ja moniytimisten aromaattisten hiilivetyjen pitoisuudet alhaisempia kuin kohdassa 1 mainituissa tuotteissa.

Näihin alanimikkeisiin kuuluvat ainoastaan ne tuotteet, joissa aromaattisten aineosien paino on suurempi kuin muiden kuin aromaattisten aineosien paino.

Näihin alanimikkeisiin kuuluvat myös öljyt, joita saadaan kun kivihiilen koksauksessa syntyneestä kaasusta poistetaan pesun jälkeen bentseeni.

2707 99 30

rikkipitoiset alkutisleet (sulphuretted toppings)

Tässä alanimikkeessä ilmaisulla "rikkipitoiset alkutisleet" tarkoitetaan ainoastaan niitä kevyitä tuotteita, joita saadaan raakojen tervaöljyjen ensimmäisessä tislauksessa. Nämä tuotteet sisältävät rikkiyhdisteitä (esim. rikkihiiltä, merkaptaneja tai tiofeenia) ja hiilivetyjä, joista suurin osa on muita kuin aromaattisia hiilivetyjä ja joista alle 80 °C:n lämpötilassa tislattaessa tislautuu vähintään 90 tilavuusprosenttia.

2707 99 50

emäksiset tuotteet

Tässä alanimikkeessä ilmaisulla "emäksiset tuotteet" tarkoitetaan aromaattisia ja/tai heterosyklisiä tuotteita, joissa on emäksinen tyyppiryhmä.

Näihin alanimikkeisiin kuuluvat erityisesti pyridiiniin, kinoliiniin, akridiiniin ja aniliiniin emäkset (mukaan lukien niiden seokset). Ne on johdettu pääasiassa pyridiinistä, kinoliinista, akridiinista ja niiden homologeista.

Tämän alanimikkeen emäksisiä tuotteita ovat esimerkiksi:

1. pyridiini, jonka puhtausaste pienempi kuin 95 painoprosenttia. Pyridiini, jonka puhtausaste on vähintään 95 prosenttia luokitellaan alanimikkeeseen 2933 31 00;
2. metyyliipyridiini (pikoliini), 5-etyyli-2-metyyliipyridiini (5-etyyli-2-pikoliini) ja 2-vinyliipyridiini, joiden puhtausaste on pienempi kuin 90 painoprosenttia (kaasukromatografialla määritettynä). Jos näiden tuotteiden puhtausaste on vähintään 90 painoprosenttia, ne luokitellaan alanimikkeeseen 2933 39;
3. kinoliini, jonka puhtausaste on pienempi kuin 95 painoprosenttia vedettömästä tuotteesta laskettuna (kaasukromatografialla määritettynä). Jos tuotteen puhtausaste on vähintään 95 painoprosenttia, se luokitellaan alanimikkeeseen 2933 49 90.
4. akridiini, jonka puhtausaste on pienempi kuin 95 painoprosenttia vedettömästä tuotteesta laskettuna (kaasukromatografialla määritettynä). Jos tuotteen puhtausaste on vähintään 95 painoprosenttia, se luokitellaan alanimikkeeseen 2933 99 90.

Tähän alanimikkeeseen eivät kuulu yllä mainittujen emäksisten tuotteiden suolat (nimike 2933 tai 3824).

2707 99 70

antraseeni

Tämän alanimikkeen antraseeni on tavallisesti lietemäisessä tai tahnamaisessa muodossa ja se sisältää fenantreeniä, karbatso-
lia ja muita aromaattisia aineosia. Tähän alanimikkeeseen kuulu ainoastaan antraseeni, jonka puhtausaste on pienempi kuin
90 painoprosenttia. Antraseeni, jonka puhtausaste on vähintään 90 painoprosenttia, luokitellaan alanimikkeeseen
2902 90 10.

2707 99 80

fenolit

Ks. tämän ryhmän 1 lisähuomautus.

Tähän alanimikkeeseen kuuluvat:

1. enolit, jotka on saatu tislamalla korkean lämpötilan kivihiilitervaa, ja myös niiden kaltaiset tuotteet, joissa aromaattisten
aineosien paino ylittää muiden aineosien painon.

Fenolisuolat eivät kuitenkaan kuulu tähän alanimikkeeseen (tavallisesti nimike 2907 tai alanimike 3824 90 97);

2. kresolit (yksittäisiä isomeereja tai isomeerien seoksia), joissa kaikki kresoli-isomeerit mukaan lukien on vähemmän kuin
95 painoprosenttia kresolia (kaasukromatografialla määritettynä). Jos kresolipitoisuus on vähintään 95 painoprosenttia,
tuotteet luokitellaan alanimikkeeseen 2907 12 00;
3. ksylenolit (yksittäisiä isomeereja tai isomeerien seoksia), joissa kaikki isomeerit mukaan lukien on vähemmän kuin 95
painoprosenttia ksylenolia (kaasukromatografialla määritettynä). Jos ksylenolipitoisuus on vähintään 95 painoprosenttia,
tuotteet luokitellaan alanimikkeeseen 2907 19 10;
4. muut fenolit, joissa on yksi tai useampi bentseenirengas, jossa on puolestaan yksi tai useampi hydroksyyli-ryhmä edel-
lyttäen, että nämä fenolit eivät ole nimikkeen 2907 kemiallisesti määriteltyjä fenoleja. Eräs tällainen tuote on fenoli
(C₆H₅OH), jonka puhtausaste on pienempi kuin 90 painoprosenttia.

2707 99 91

ja

2707 99 99

muut

Näihin alanimikkeisiin kuuluvat pääasiassa tuotteet, jotka koostuvat hiilivetyseoksista.

Näihin tuotteisiin kuuluvat mm.:

1. raskaat öljyt (muut kuin raakaöljyt), jotka saadaan tislamalla korkean lämpötilan kivihiilitervaa, tai näiden öljyjen kal-
taiset tuotteet, jos:
 - a) niistä 250 °C:ssa tislautuu vähemmän kuin 65 tilavuusprosenttia ASTM D 86-67 -menetelmällä tislattuna (reap-
proved 1972);
 - b) niiden tiheys 15 °C:ssa on suurempi kuin 1,000 g/m³,
 - c) niiden neulatunkeuma ASTM D 5 -menetelmällä määritettynä on 25 °C:ssa vähintään 400 ja
 - d) ne eivät ominaisuuksiltaan vastaa nimikkeen 2715 00 00 tuotteita.

Tuotteet, jotka eivät täytä kohdissa a–d määrättyjä ehtoja, luokitellaan ominaisuuksiensa mukaan esimerkiksi ala-
nimikkeisiin 2707 10 10–2707 30 90, 2707 50 10, 2707 50 90, nimikkeeseen 2708, alanimikkeisiin
2710 19 31–2710 19 99, alanimikkeeseen 2713 20 00 tai nimikkeeseen 2715 00 00;

2. aromaattiset uutteen, jotka eivät vastaa alanimikkeiden 2713 90 10 ja 2713 90 90 selittävässä huomautuksessa määrät-
tyjä vaatimuksia;
3. tietyt naftaleeni- ja antraseenihomologit, kuten etyyli-naftaleeni ja metyyli-antraseeni, jos ne eivät kuulu nimikkeeseen
2902.

2709 00**Maaöljyt ja bitumisista kivennäisistä saadut öljyt, raa'at**

Tähän nimikkeeseen kuuluvat ainoastaan sellaiset tuotteet, joilla on kyseistä alkuperää oleville raakaöljyille tyypilliset ominaisuudet (esim. tiheys, tislauksikäyrä, rikkipitoisuus, jähmepiste ja viskositeetti).

2709 00 10**luonnonkaasukondensaattit**

Tähän alanimikkeeseen kuuluvat mm. raakaöljyt, jotka on saatu luonnonkaasujen stabiloinnista välittömästi louhinnan jälkeän. Tässä menetelmässä "kostean" luonnonkaasun sisältämät kondensoituvat hiilivedyt uutetaan pääasiassa jäädytyksen ja paineen poiston avulla.

Ks. myös HS-selitykset, nimikkeeseen 2709 toinen kappale.

2710**Maaöljyt ja bitumisista kivennäisistä saadut öljyt, muut kuin raa'at; muualle kuulumattomat valmisteet, joissa on perusaineosana maaöljyjä tai bitumisista kivennäisistä saatuja öljyjä vähintään 70 painoprosenttia; jäteöljyt**

Ks. tämän ryhmän 2 ja 3 huomautukset ja ao selittävät huomautukset.

**2710 11 11
–
2710 19 99****maaöljyt ja bitumisista kivennäisistä saadut öljyt, muut kuin raa'at; muualle kuulumattomat valmisteet, joissa on perusaineosana maaöljyjä tai bitumisista kivennäisistä saatuja öljyjä vähintään 70 painoprosenttia, muut kuin jäteöljyt**

Näiden tuotteiden määrittelystä, ks. tämän ryhmän 2 huomautus ja HS-selitykset, nimike 2710, kohta I.

Näiden tuotteiden luokittelusta, jotka on

- tarkoitettu tiettyyn käsittelyyn,
- kemiallisesti muunnettaviksi,

ks. tämän ryhmän 5 ja 6 lisähuomautus ja ao selittävät huomautukset.

I Maaöljyt ja bitumisista kivennäisistä saadut öljyt (muut kuin raa'at)

Tähän ryhmään kuuluvat tyydyttyneiden asyklisen hiilivetyjen isomeerien seokset (muut kuin stereoisomeerit), joissa on vähemmän kuin 95 painoprosenttia tiettyä isomeeria ja tyydyttymättömien asyklisen hiilivetyjen isomeerien seokset (muut kuin stereoisomeerit), joissa on vähemmän kuin 90 painoprosenttia tiettyä isomeeria; nämä prosenttiluvut on laskettu vedettömän tuotteen painosta

Tähän ryhmään kuuluvat myös edellä mainittujen hiilivetyjen yksittäiset isomeerit, joiden vastaavat puhtausasteet ovat vähemmän kuin 95 painoprosenttia ja vähemmän kuin 90 painoprosenttia.

Tähän ryhmään kuuluvat ainoastaan maaöljyt ja bitumisista kivennäisistä saadut öljyt:

1. joiden kiteytymispiste ASTM D 938 -menetelmällä määritettynä on alhaisempi kuin 30 °C, tai
2. joiden kiteytymispiste on vähintään 30 °C ja
 - a) joiden tiheys 70 °C:ssa on pienempi kuin 0,942 g/cm³ sekä työstetty kartiotunkeuma ASTM D 217 -menetelmällä määritettynä on 25 °C:ssa vähintään 350 tai

- b) joiden tiheys 70 °C:ssa on vähintään 0,942 g/cm³ ja neulatunkeuma ASTM D 5 -menetelmällä määritettynä on 25 °C:ssa vähintään 400.

Edellä mainittun I kohdan maaöljyihin ja bitumisista kivennäisistä saatuihin öljyihin kuuluvat myös öljyt, joihin on lisätty hyvin pieniä määriä erilaisia aineita, esim. lisäaineita, jotka parantavat laatua tai hajua, jäljitysaineita ja väriaineita.

Ks. myös seuraava kaaviokuva (1).

Tiettyjen alanimikkeiden 2710 11 11–2710 19 99 ja nimikkeiden 2712 ja 2713 maaöljytuotteiden (muiden kuin alanimikkeisiin 2710 11 11–2710 19 99 kuuluvien valmisteiden) erotteluperusteet

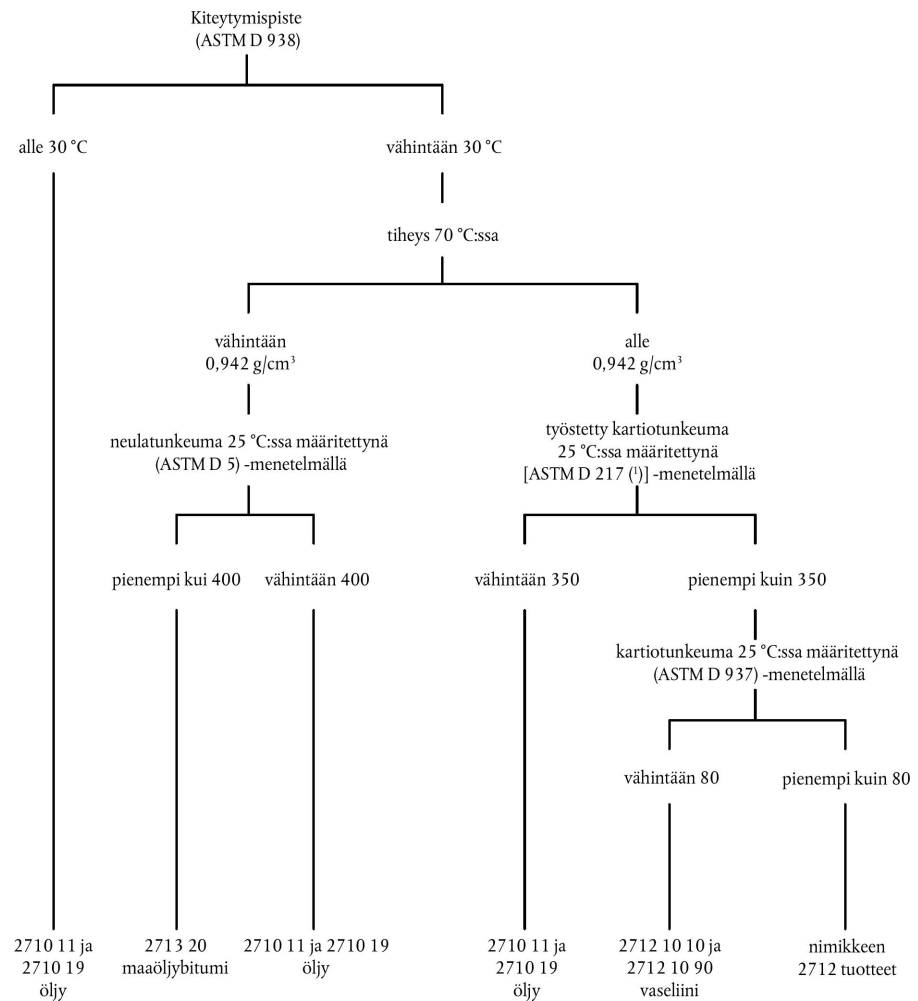

- II Muualle kuulumattomat valmisteet, joissa on perusaineosana maaöljyä tai bitumisista kivennäisistä saatuja öljyjä vähintään 70 painoprosenttia

Jotta valmisteet voidaan luokitella näihin alanimikkeisiin, niiden on täytettävä seuraavat ehdot:

1. maaöljyjen tai bitumisista kivennäisistä saatujen öljyjen osuuden valmisteesta on oltava vähintään 70 painoprosenttia, kuten I kohdassa on määritelty.

Tämä osuus on määritetty analyysilla eikä käytettyjen raaka-aineiden määrän perusteella;

2. valmisteet ovat muualle kuulumattomia;
3. kun kyseessä ovat seokset, on maaöljyjen tai bitumisista kivennäisistä saatujen öljyjen oltava valmisteen perusaineosa, ts. käyttötarkoituksen kannalta olennainen aineosa.

(1) Jos tuote osoittautuu liian kovaksi ASTM D 217 -menetelmään (työstetty kartiotunkeuma), se analysoidaan ASTM D 937 -menetelmällä (kartiotunkeuma).

Näiden alanimikkeiden valmisteisiin eivät kuulu mm.:

- a) maalit ja lakat (nimikkeet 3208, 3209 ja 3210 00);
- b) kivennäisöljyihin perustuvat kauneudenhoitovalmisteet ja kosmeettiset valmisteet (tavallisesti nimike 3304 tai 3307);
- c) maaöljysulfonaatit (nimike 3402 tai 3824).
Maaöljysulfonaatit ovat tavallisesti maaöljy- tai bitumisista kivennäisistä saatujen öljyjen suspensioina. Puh-
taan sulfonaatin määrä on tavallisesti niin korkea, että tuotetta ei voida sellaisenaan käyttää voiteluaineena;
- d) kiillotusaineet, säilymistä parantavat aineet tai muut käsittelyaineet puuta, maalipintoja, metalleja, lasia tai
muuta aineita varten (pääasiassa nimike 3405);
- e) desinfiomisaineet, hyönteisten torjunta-aineet jne., jotka ovat missä tahansa muodossa ja jossa aktiivi aineosa
on liotettu tai dispergoitu maaöljyyn tai bitumisista kivennäisistä saatuaan öljyyn (nimike 3808);
- f) tekstiiliteollisuudessa käytettävät liistausainevalmisteet (nimike 3809);
- g) kivennäisöljyjen lisäainevalmisteet (joista käytetään myös nimitystä "dopes") (nimike 3811);
- h) orgaaniset liuotin- ja ohennusaineseokset (esim. nimike 3814 00);
- ij) sitomisaineet valusydämiä varten (alanimike 3824 10 00);
- k) tietyt ruosteenestoaineet, erityisesti:
 - i) ruosteenestoaineet, jotka on valmistettu esim. raskasbenssiiniin liuotetusta lanoliinista (lanoliinia noin 20
painoprosenttia) (alanimike 3403 19 10);
 - ii) ruosteenestoaineet, joissa on amiineja aktiivina aineosina (alanimike 3824 90 35).

2710 11 11

kevyet öljyt ja valmisteet

-

2710 11 90

Ks. tämän ryhmän 4 alanimikehuomautus.

2710 11 21

erikoisbenssiinit

ja

2710 11 25

Ks. tämän ryhmän 2 lisähuomautuksen a alakohta.

2710 11 21

raskasbenssiini

Ks. tämän ryhmän 2 lisähuomautuksen b alakohta.

Ilmaisulla "Abel-Pensky -menetelmä" tarkoitetaan menetelmää DIN (Deutsche Industrienorm) 51755 – maaliskuu 1974, jonka
on julkaissut Deutsche Normenausschuß (DNA), Berlin 15.

2710 19 11

keskiraskaat öljyt

-

2710 19 29

Ks. tämän ryhmän 2 lisähuomautuksen c alakohta.

2710 19 31

raskasöljyt

-

2710 19 99

Ks. tämän ryhmän 2 lisähuomautuksen d alakohta.

2710 19 31

kaasuöljyt

-

2710 19 49

Ks. tämän ryhmän 2 lisähuomautuksen e alakohta.

2710 19 51

polttoöljyt

-

2710 19 69

Ks. tämän ryhmän 2 lisähuomautuksen f alakohta sekä alla oleva kaaviokuva polttoöljyjen ominaisuuksista:

Polttoöljyjen ominaisuudet

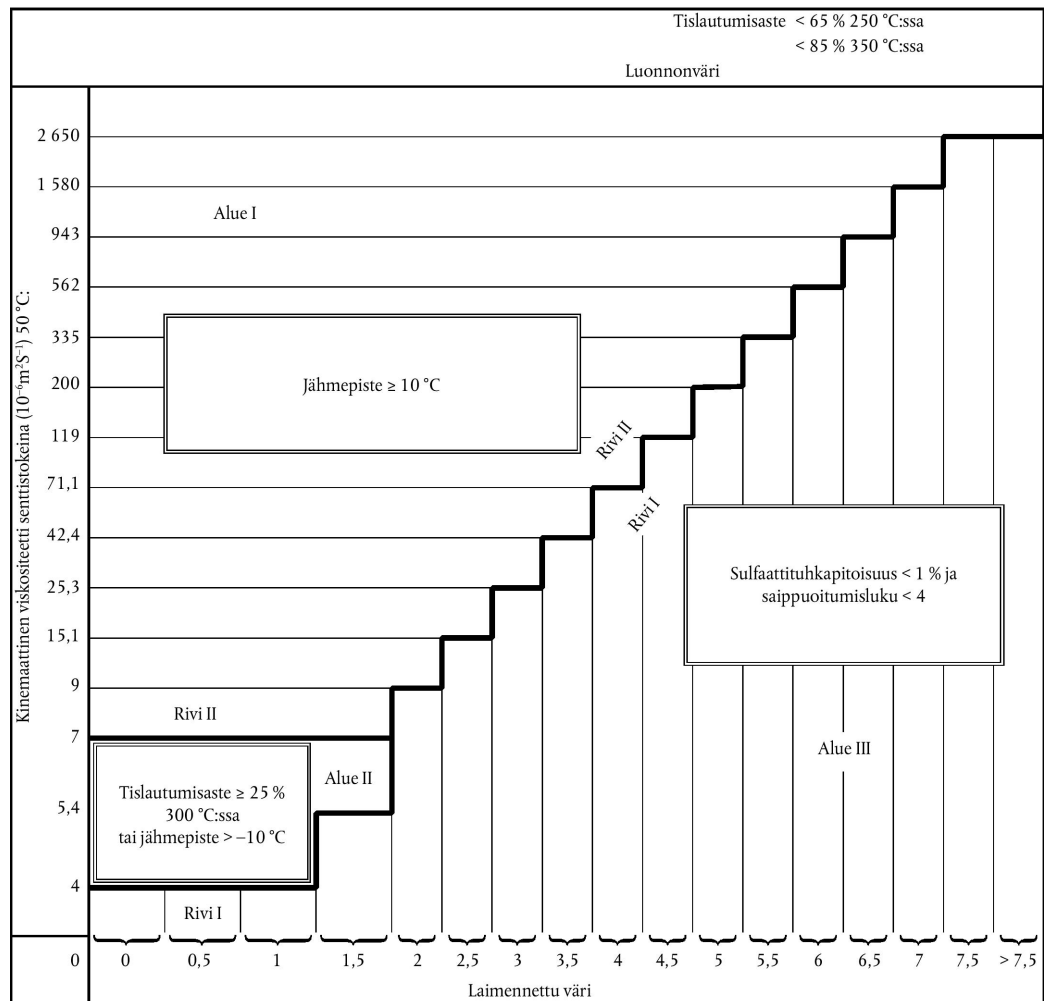

2710 19 71

2710 19 99

voiteluöljyt; muut öljyt

Näihin alanimikkeisiin kuuluvat tämän ryhmän 2 lisähuomautuksen d alakohdassa määritellyt raskasöljyt, jos nämä öljyt eivät täytä 2 lisähuomautuksen e alakohdassa (kaasuöljyt) tai 2 lisähuomautuksen f alakohdassa (polttoöljyt) määrittäjiä ehtoja.

Näihin alanimikkeisiin kuuluvat raskasöljyt, joista vähemmän kuin 85 tilavuusprosenttia (hävikki mukaan lukien) tislautuu 350 °C:n lämpötilassa ASTM D 86-67 -menetelmällä tislattaessa (reapproved 1972) ja

1. joiden vastaavaa laimennettua väriä (C) vastaa viskositeetti (V),
 - a) joka ei ole suurempi kuin tämän ryhmän 2 lisähuomautusten f alakohdassa esitetyn vertailutaulukon rivillä I annettu viskositeettiluku, kun sulfaattituhkan pitoisuus on vähintään 1 % tai kun saippuotumisluku on vähintään 4; tai
 - b) joka on suurempi kuin vertailutaulukon rivillä II annettu viskositeettiluku kun jähmepiste on alhaisempi kuin 10 °C; tai
 - c) joka on suurempi kuin rivillä I annettu, mutta joka ei ole suurempi kuin rivillä II annettu viskositeettiluku, kun vähemmän kuin 25 % tislautuu 300 °C:n lämpötilassa, kun jähmepiste on enintään -10 °C. Nämä määräykset koskevat ainoastaan öljyjä, joiden laimennettu väri (C) on pienempi kuin 2;
2. joista ei ole mahdollista määrittää seuraavaa:
 - a) prosenttimääräistä tislautumisastetta 250 °C:ssa tislattaessa ASTM D 86-67 -menetelmällä (reapproved 1972) (nollaa pidetään 1 prosenttina); tai
 - b) kinemaattista viskositeettia 50 °C:n lämpötilassa ASTM D 445-74 -menetelmällä määritettynä; tai
 - c) laimennettua väriä (C) ASTM D 1500 -menetelmällä määritettynä;

3. jotka ovat keinotekoisesti värjättyjä.

Edellä olevassa 1 kohdassa tarvittavat analyysimenetelmät ovat samat, jotka on määrätty polttoöljyille (ks. tämän ryhmän 2 lisähuomautuksen f alakohta).

Katso myös seuraavaa kaaviokuvaa:

Voiteluöljyjen ja muiden öljyjen ominaisuudet

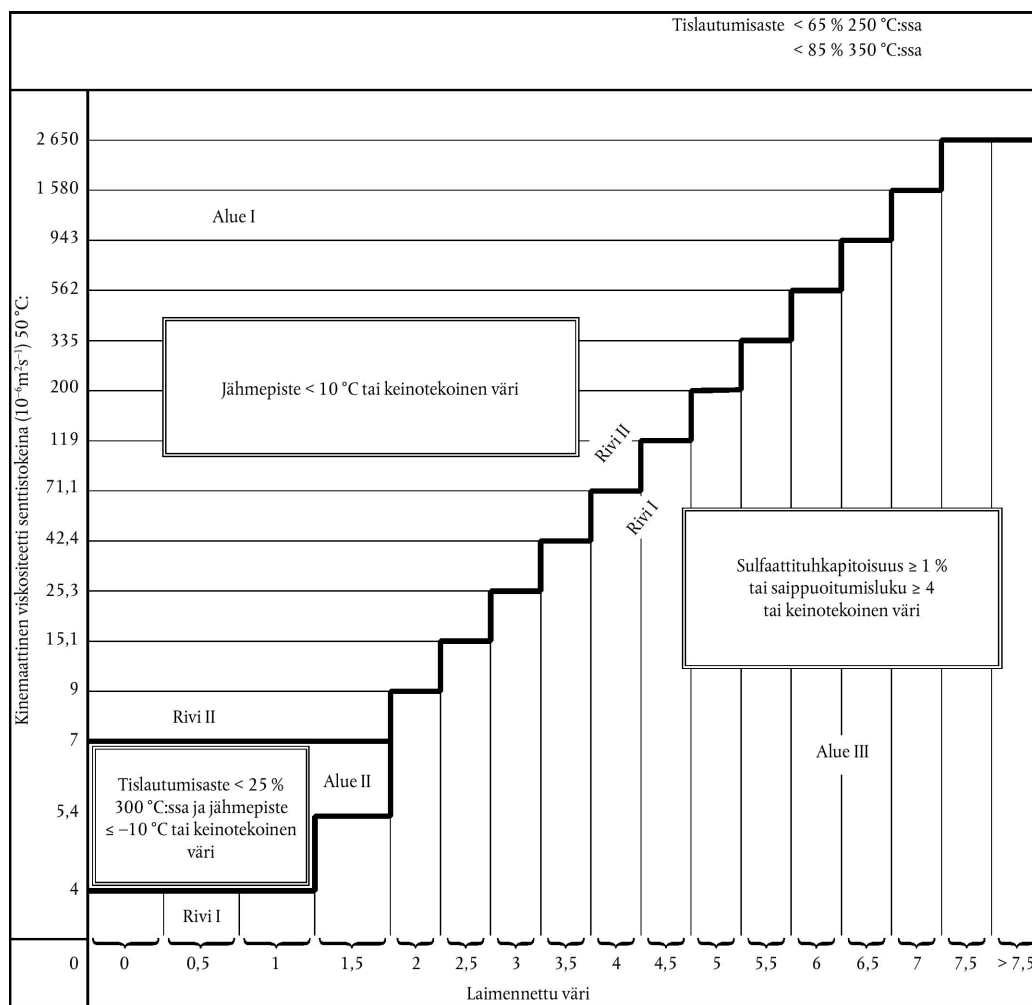

2710 91 00
ja
2710 99 00

jäteöljyt

Ks. tämän ryhmän 3 huomautus ja HS-selitykset, nimike 2710, kohta II.

2711

Maaöljykaasut ja muut kaasumaiset hiilivedyt

Näiden tuotteiden määrittelystä, ks. HS-selitykset, nimike 2711.

Näiden tuotteiden luokittelusta, jotka on

- tarkoitettu tiettyyn käsittelyyn,
- kemiallisesti muunnettaviksi,

ks. tämän ryhmän 5 ja 6 huomautukset ja ao. selittävät huomautukset.

2712 Vaseliini; parafiini, mikrokiteinen maaöljyvaha, puristettu parafiini (slack wax), otsokeriitti, ruskohiilivaha, turvevaha ja muut kivennäisvahat sekä niiden kaltaiset synteettisesti tai muulla menetelmällä valmistetut tuotteet, myös värjätty

2712 10 10 vaseliini

ja

2712 10 90 Ks. HS-selitykset, nimike 2712, A kohta.

Ks. myös alanimikkeiden 2710 11 11–2710 19 99 selittävät huomautukset I kohdassa esitetty kaaviokuva.

2712 10 10 raaka

Ks. tämän ryhmän 3 lisähuomautus.

2712 20 10 vähemmän kuin 0,75 painoprosenttia öljyä sisältävä parafiini

ja

2712 20 90 Näihin alanimikkeisiin kuuluu HS-selityksissä nimikkeen 2712 kohdan B ensimmäisessä ja seitsemännessä kappaleessa kuvailtu parafiini.

2712 90 11 otsokeriitti, ruskohiilivaha tai turvevaha (luonnontuotteet)

ja

2712 90 19 Näihin alanimikkeisiin kuuluvat HS-selityksissä nimikkeen 2712 kohdan B kolmannessa, neljännessä ja viidennessä kappaleessa kuvailut tuotteet.

Otsokeriittia (luonnonvaha) on nykyään harvoin markkinoilla (lähteet ehtyneet ja taloudellinen hyöty pieni). Alanimikkeiden 2712 90 31–2712 90 99 mikrokiteisiä maaöljyvahojä nimitetään usein virheellisesti otsokeriitiksi tai sereesiiniksi (puhdistettu otsokeriitti).

2712 90 31 muut

–

2712 90 99 Näihin alanimikkeisiin kuuluvat HS-selityksissä nimikkeen 2712 kohdan B toisessa, kuudennessa ja seitsemännessä kappaleessa kuvailut tuotteet (muut kuin alanimikkeen 2712 20 10 tai 2712 20 90 synteettinen parafiini).

Näillä tuotteilla on seuraavat ominaisuudet:

1. kiteytymispiste ASTM D 938 -menetelmällä määritettynä on vähintään 30 °C;
2. tiheys on 70 °C:ssa pienempi kuin 0,942 g/cm³;
3. työstetty kartiotunkeuma ASTM D 217 -menetelmällä määritettynä on 25 °C:ssa pienempi kuin 350 ja
4. kartiotunkeuma ASTM D 937 -menetelmällä määritettynä on 25 °C:ssa pienempi kuin 80.

Jos tuote osoittautuu liian kovaksi ASTM D 217 -menetelmään (työstetty kartiotunkeuma), se analysoidaan ASTM D 937 -menetelmällä (kartiotunkeuma).

Ks. myös alanimikkeiden 2710 11 11–2710 19 99 selittävät huomautukset I kohdassa esitetty kaaviokuva.

2712 90 31 raa'at

–

2712 90 39 Ks. tämän ryhmän 4 lisähuomautus.

Niiden tuotteiden luokittelusta, jotka on

- tarkoitettu tiettyyn käsittelyyn,
- kemiallisesti muunnettaviksi,

ks. tämän ryhmän 5 ja 6 lisähuomautus ja ao. selittävät huomautukset.

2713 Maaöljykoksi, maaöljybitumi ja muut maaöljyjen tai bitumisista kivennäisistä saatujen öljyjen jätetuotteet

2713 11 00 maaöljykoksi

ja

2713 12 00 Näihin alanimikkeisiin kuuluu HS-selityksissä nimikkeen 2713 kohdassa A kuvailtu maaöljykoksi.

2713 20 00**maaöljybitumi**

Tähän alanimikkeeseen kuuluu HS-selityksissä nimikkeen 2713 kohdassa B kuvailtu maaöljybitumi.

Tällä tuotteella on seuraavat ominaisuudet:

1. kiteytymispiste ASTM D 938 -menetelmällä määritettynä on vähintään 30 °C;
2. tiheys on 70 °C:ssa vähintään 0,942 g/cm³;
3. neulatunkeuma ASTM D 5 -menetelmällä määritettynä on 25 °C:ssa pienempi kuin 400.

Ks. myös alanimikkeiden 2710 11 11–2710 19 99 selittävät huomautukset I kohdassa esitetty kaaviokuva.

**2713 90 10
ja
2713 90 90****muut maaöljyjen tai bitumisista kivennäisistä saatujen öljyjen jätetuotteet**

Näihin alanimikkeisiin kuuluvat HS-selityksissä nimikkeen 2713 kohdassa C kuvaillut tuotteet.

Näiden alanimikkeiden aromaattiset uutteen (ks. HS-selitykset, nimike 2713, C kohdan 1 alakohta) täyttävät tavallisesti seuraavat vaatimukset:

1. aromaattisten aineosien pitoisuus on suurempi kuin 80 painoprosenttia määritettynä menetelmällä, joka on kuvailtu tämän ryhmän selittävien huomautusten A liitteessä;
2. tiheys on 15 °C:ssa suurempi kuin 0,950 g/cm³ ja
3. enintään 20 tilavuusprosenttia tislautuu 300 °C:ssa tislattaessa ASTM D 86-67 -menetelmällä (reapproved 1972).

Seostetut alkyylibentseenit ja seostetut alkyylinaftaleenit, jotka myös täyttävät edellä mainitut vaatimukset, luokitellaan kuitenkin nimikkeeseen 3817.

2715 00 00**Luonnonasfalttiin, luonnonbitumiin, maaöljybitumiin, kivennäistervaan tai kivennäistervapikeen perustuvat bitumiset seokset (esim. bitumimastiksi ja ”cut-backs”)**

Tämän nimikkeen bitumisten seosten koostumus vaihtelee käyttötarkoituksen mukaan.

1. *Tuotteet vedenpitäväksi käsittelemistä varten, pintojen suojaamiseen tai eristämiseen*

Korroosiolta suojaavissa päällysteissä, sähköisten aineiden eristämisessä, pintojen käsittelyssä vedenpitäviksi, halkeamien täyttämiseksi jne. käytettävät tuotteet koostuvat tavallisesti sideaineesta (bitumi, asfaltti tai terva), jäykistä täyteaineista kuten mineraalikuiduista (asbesti, lasi), sahajauhosta ja mistä tahansa muusta aineesta, jota tarvitaan antamaan tuotteille vaadittavat ominaisuudet tai helpottamaan niiden käyttöä. Esimerkkejä näistä tuotteista ovat:

- a) bitumiset tiivistysaineet

joissa on liuotinta vähemmän kuin 30 %. Näiden aineiden avulla voidaan valmistaa päällysteitä, jotka ovat enintään 3–4 mm paksuja;

- b) bitumimastiksit

joissa on liuotinta enintään 10 prosenttia. Bitumimastiksin avulla valmistetaan joko 4 mm – 1 cm paksuja päällysteitä tai paksampia tiivistysaumoja (2–8 cm);

- c) muut bitumiset valmisteet

joissa ei ole liuottimia mutta jotka sisältävät täyteaineita. Nämä valmisteet on lämpökäsiteltävä ennen käyttöä. Niitä käytetään mm. maanalaisten tai vedenalaisten putkistojen suojaamiseen.

2. Teiden päällystämiseen käytettävät tuotteet

Tämän nimikkeen bitumiset tuotteet, joita käytetään teiden päällystämiseen, luokitellaan kahteen pääryhmään:

a) bitumiliuokset ("cut-backs") ja bitumiöljyt

Bitumiliuokset ovat bitumeja, jotka on liuotettu melko raskaisiin liuottimiin, joiden määrää tuotteessa voidaan vaihdella halutun viskositeetin mukaan.

Näiden valmisteiden kaupalliset kuvaukset vaihtelevat sen mukaan, onko liuottimet valmistettu maaöljystä vai muista aineista; niistä valmisteista, joissa on ensiksi mainittuja liuottimia, käytetään nimitystä nestemäiset bitumit, ja jälkimmäisiä liuottimia sisältävistä pehmenneety tai fluksatut bitumit.

Bitumiöljyt ovat bitumiin perustuvien valmisteiden kaltaisia, joissa raskaiden liuottimien määrä vaihtelee halutun viskositeetin mukaan.

Näihin valmisteisiin lisätään joskus kiinnitysaineita, jotka parantavat tuotteen tarttuvuutta.

Kaikilla näillä bitumisilla valmisteilla on seuraavat erityisominaisuudet:

- neulatunkeuma ASTM D 5 -menetelmällä määritettynä on 25 °C:ssa vähintään 400;
- alipaineessa saatu tislusjäännös on vähintään 60 painoprosenttia ASTM D 1189 -menetelmällä määritettynä ja neulatunkeuma ASTM D 5 -menetelmällä määritettynä on 25 °C:ssa pienempi kuin 400.

Seuraava kaaviokuva osoittaa, miten

- nestemäiset ja pehmenneety eli fluksatut bitumit eroavat alanimikkeen 2713 20 00 bitumeista,
- nestemäiset ja pehmenneety eli fluksatut bitumit eroavat alanimikkeiden 2710 11 11–2710 19 99 maaöljyistä.

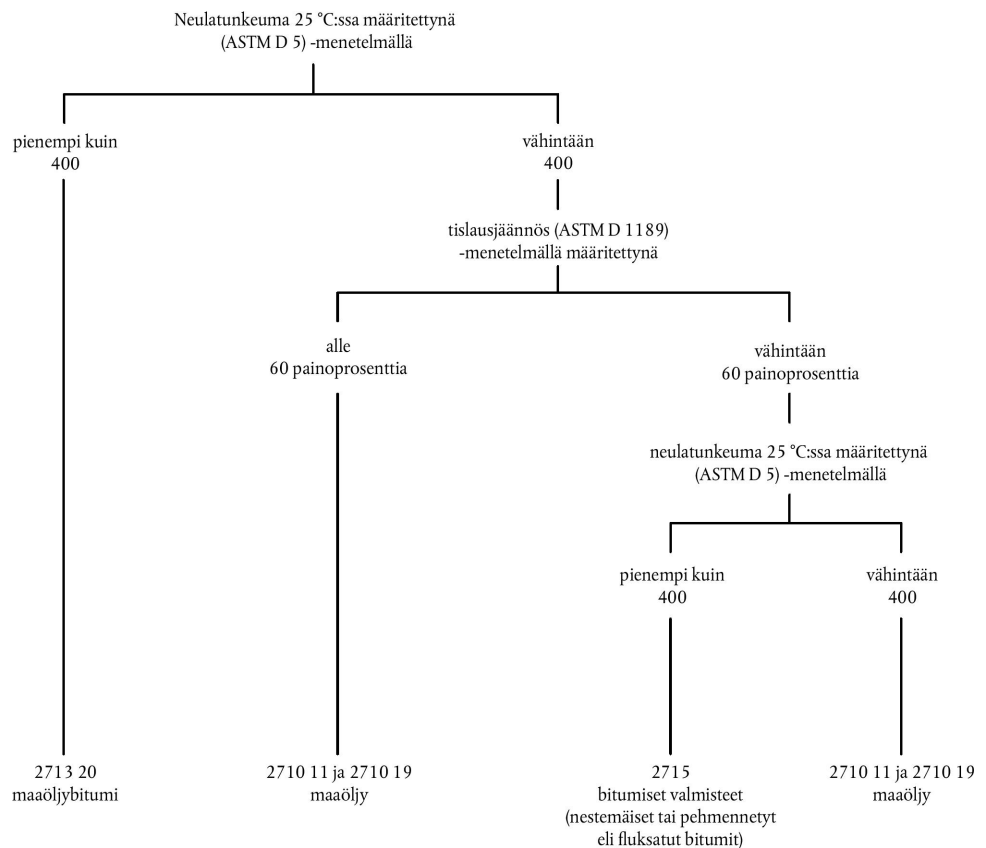

b) vesiemulsiot

Näitä valmisteita saadaan emulgoimalla bitumeja veteen.

Nämä emulsiot jaetaan kahteen ryhmään:

1. tavalliseen tai mäntyöljysaippuaan perustuvat anioniset eli alkaliset emulsiot;
2. alifaattiseen amiiniin tai kvarternääriseen ammoniumioniin perustuvat kationiset eli happamat emulsiot.

A LIITE

MENETELMÄ, JOLLA MÄÄRITETÄÄN AROMAATTISTEN AINEOSIEN PITOISUUDET TUOTTEISSA, JOIDEN TISLAUKSEN PÄÄTEPISTE ON SUUREMPI KUIN 315 °C**Menetelmän periaate**

n-pentaaniin liuotetun näytteen annetaan valua erityisen piihappogeelillä täytetyn kromatografiakolonnin läpi. Muut kuin aromaattiset hiilivedyt, jotka on eluoitu *n*-pentaanilla, kerätään ja liuoksen haihduttua määritetään punnitsemalla.

Laitteet ja reagenssit

Kromatografiakolonne: lasinen putki, jonka mitat ja muoto näkyvät liitteenä olevassa piirroksessa. Yläaukko on voitava sulkea lasitulpalla, jonka litteä alapuoli puristetaan kiinni kolonnin yläosaan kahden kumilla päällystetyn metallisen puristimen avulla. Liitoksen on oltava niin tiivis, että kolonniin lisättävä typpi tai ilma eivät pääse vuotamaan.

Piihappogeeeli: raekoko vähintään 200 meshiä. Geeliä on aktivoitava seitsemän tuntia 170 °C:ssa uunissa ennen käyttöä ja asetettava jäähtymään eksikkaattoriin.

n-pentaani: puhtausaste vähintään 95 %, ei sisällä aromaattisia aineosia.

Menetelmä

Kromatografiakolonne täytetään aiemmin aktivoidulla piihappogeelillä noin 10 cm:n päähän lasisesta yläkuvusta; kolonnin sisältö tiivistetään täryttimellä varovaisesti, jotta sen sisälle ei jää kuplia. Sen jälkeen piihappogeelipatsaan yläpään asetetaan lasivillatulppa.

Piihappogeeeli kostutetaan 180 millilitralla *n*-pentaania ja kolonnin yläpäästä lisätään painetta, ilmaa tai typpeä, niin kauan kunnes nesteen pinta saavuttaa piihappogeelipatsaan yläpään.

Paine päästetään varovaisesti pois kolonnista ja sinne kaadetaan noin 3,6 g (tarkasti punnittua) näytettä, joka on liuotettu 10 millilitraan *n*-pentaania. Tämän jälkeen dekantteri huuhdellaan uudella 10 millilitran annoksella *n*-pentaania, joka myös kaadetaan kolonniin.

Painetta lisätään asteittain, jolloin neste valuu pisaroina kolonnin pohjassa olevasta kapillaariputkesta noin 1 ml/min. Neste kerätään 500 ml vetävään pulloon.

Kun eroteltavan aineen sisältävän nesteen pinta laskeutuu piihappogeeelin pinnan tasolle, paine poistetaan jälleen varovasti ja kolonniin lisätään 230 ml *n*-pentaania. Välittömästi tämän jälkeen painetta lisätään jälleen ja nesteen pinnan annetaan laskea piihappogeeelin pinnan tasolle samanaikaisesti, kun eluaatti kerätään samaan pulloon kuin aikaisemmin.

Kerätyn fraktion tilavuutta supistetaan haihduttamalla tyhjiöuunissa 35 °C:ssa, tyhjiökierohaiduttimessa tai sen kaltaisessa laitteessa, jonka jälkeen se siirretään (ilman hävikkiä) punnittuun 100 ml:n dekantteriin käyttämällä lisää *n*-pentaania liuottimena.

Dekantterin sisältö haihdutetaan tyhjiöuunissa vakiopainoon (W).

Muiden kuin aromaattisten hiilivetyjen määrä painoprosentteina (A) lasketaan seuraavan kaavan avulla:

$$A = \frac{W}{W_1} \times 100$$

jossa W_1 on näytteen paino.

Kun luvusta 100 vähennetään A saadaan erotuksena piihappogeeelin absorboima aromaattisten hiilivetyjen määrä prosentteina.

Menetelmän tarkkuus

Toistettavuus: ± 0,2 %

Uusittavuus: ± 0,5 %

Kromatografiakolonne

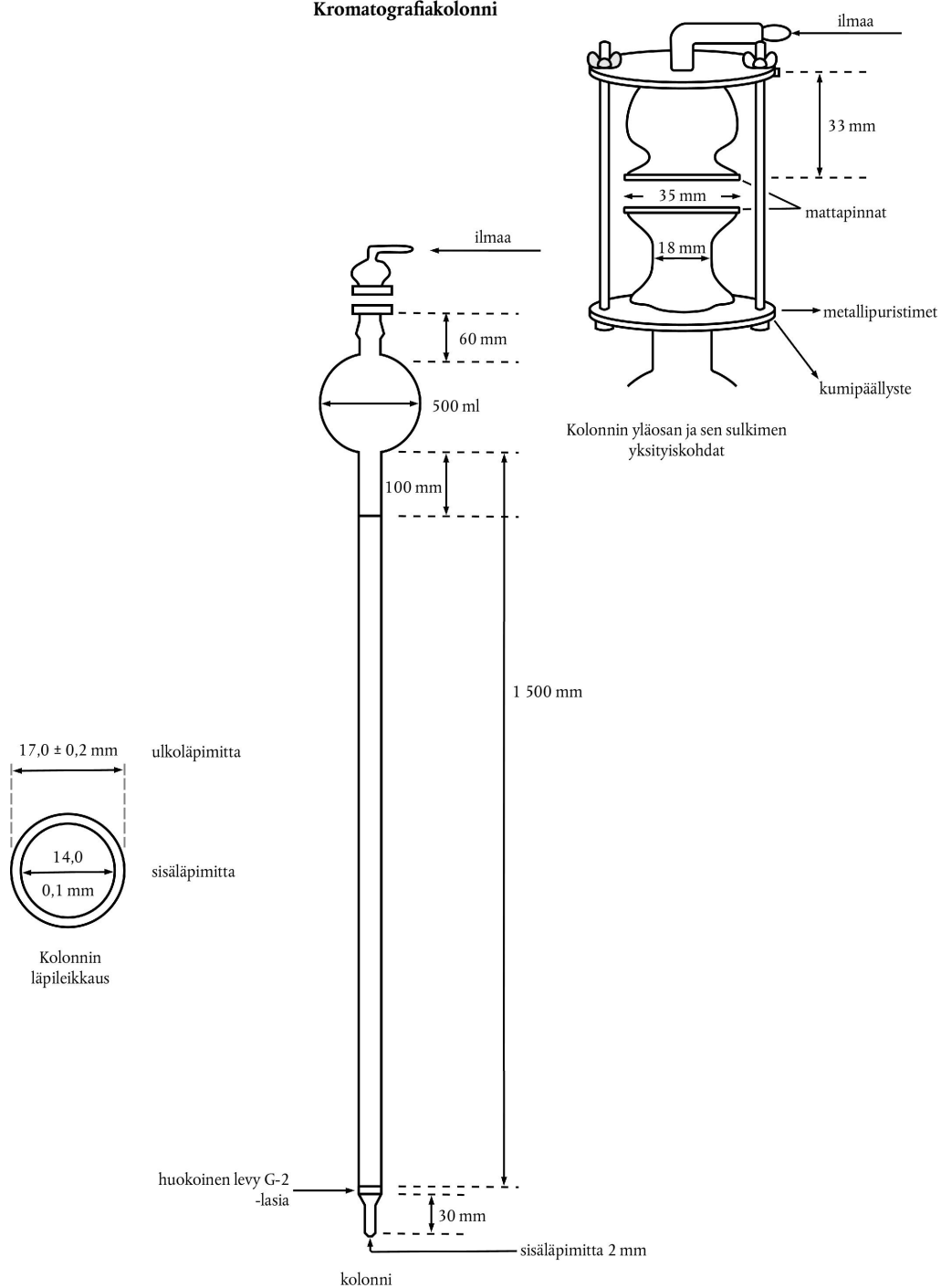

B LIITE

MENETELMÄ, JOLLA MÄÄRITETÄÄN NAFTALEENIN KITEYTYMISPISTE

Noin 100 g naftaleenia sulatetaan jatkuvasti sekoittaen posliinipokkaassa, jonka tilavuus on noin 100 cm³. Noin 40 cm³ sulanutta ainetta kaadetaan esikuumennettuun "Shukoffin kolviin" niin, että kolme neljäsosaa kolvista täyttyy. Korkista valmistetun tulpan läpi työnnetään lämpömittari niin, että elohopeakupu asettuu nesteen keskelle (mittarin asteikko jakautuu asteen kymmenesosiin). Kun lämpötila on laskenut lähelle naftaleenin kiteytymispistettä (noin 83 °C), kiteytymistä kiihdytetään sekoittamalla ainetta koko ajan. Heti kun kiteitä alkaa muodostua, elohopeapatsas tavallisesti pysähtyy ja alkaa sen jälkeen taas laskea. Lämpötila, jonka kohdalle elohopeapatsas pysähtyy ja jossa se pysyy tietyn ajan ennen kuin alkaa jälleen laskea, rekisteröidään ja tätä lämpötilaa pidetään naftaleenin kiteytymispisteenä, kun lukemaa on ensin korjattu kolvin ulkopuolelle jäävän elohopeapatsaan osalta.

Elohopealämpömittareita käytettäessä tämä korjaus lasketaan seuraavasti:

$$\frac{n(t-t')}{6\,000}$$

jossa "n" on kolvin ulkopuolella olevan elohopeapatsaan asteiden määrä, "t" on rekisteröity lämpötila ja "t'" on kolvin ulkopuolella olevan elohopeapatsaan osan keskilämpötila. Lämpötila t' voidaan määrittää lisälämpömittarin avulla, jonka kupu on asetetaan kolvin ulkopuolella olevan elohopeapatsaan osan keskikohdalle. Kapillaariputkilämpömittari varmistaa hyvin tarkan tuloksen.

Alla esitetty "Shukoffin kolvi" on lasisäiliö, jossa on kaksoisseinät, joiden välisessä tilassa on tyhjiö:

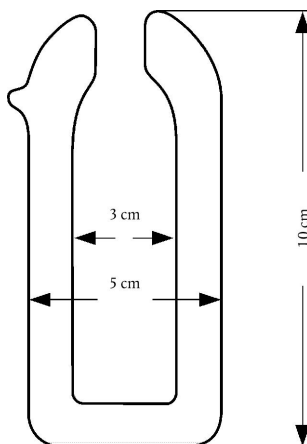

VI JAKSO

KEMIANTEOLLISUUDEN JA SIIHEN LIITTYVÄN TEOLLISUUDEN TUOTTEET

Yleisohjeita

Jaksoa VI koskevien huomautusten 1, 2 ja 3 tulkinnasta ks. HS-selitykset, jakson VI yleisohjeet.

28 RYHMÄ

KEMIALLISET ALKUAINET JA EPÄORGAANISET YHDISTEET; JALOMETALLIEN, HARVINAISTEN MAAMETALLIEN, RADIOAKTIIVISTEN ALKUAINIEN JA ISOTOoppiEN ORGAANISET JA EPÄORGAANISET YHDISTEET

II. EPÄORGAANISET HAPOT JA EPÄORGAANISET EPÄMETALLIEN HAPPIYHDISTEET

2811 Muut epäorgaaniset hapot ja muut epäorgaaniset epämetallien happiyhdisteet

2811 19 10 muut

–
2811 19 80 Näihin alanimikkeisiin kuuluvat mm. tämän ryhmän 4 huomautuksessa mainitut tuotteet.

III. EPÄMETALLIEN HALOGEENI- JA RIKKIYHDISTEET

2812 Epämetallien halogenidit ja halogenidioksidit

2812 10 11 fosfori

–
2812 10 18 Ks. HS-selitykset, nimike 2812, A kohdan 3 alakohta ja B kohdan 4 alakohta.

2812 10 91 muut

–
2812 10 99 HS-selityksissä nimikkeen 2812 kohdassa A (lukuun ottamatta alakohta 3) ja kohdassa B (lukuun ottamatta alakohta 4) lueteltujen tuotteiden lisäksi näihin alanimikkeisiin kuuluvat mm. telluuri-tetrakloridi (TeCl₄), jota käytetään pääasiallisesti hopeaesineiden patinointiin.

IV. EPÄORGAANISET EMÄKSET JA METALLIOKSIDIT, -HYDROKSIDIT JA -PEROKSIDIT

Peroksideilla tarkoitetaan vain niitä metallin ja hapen yhdisteitä, joiden molekyyli sisältää -O-O- -sidoksen (kuten esim. vetyperoksidi).

Metallioksidit, -hydroksidit tai -peroksidit, joita ei ole eritelty tämän alaryhmän aikaisemmissa nimikkeissä tai alanimikkeissä, luokitellaan alanimikkeeseen 2825 90 80.

2819 Kromioksidit ja -hydroksidit

2819 10 00 kromitrioksidi

Ks. HS-selitykset, nimike 2819, A kohdan 1 alakohta.

- 2819 90 90** **muut**
- Tähän alanimikkeeseen kuuluvat HS-selityksissä nimikkeen 2819 kohdan A alakohdassa 2 sekä kohdassa B mainitut tuotteet.
- 2824** **Lyijyoksidit; punainen ja oranssi lyijymönjä**
- 2824 90 10** **punainen ja oranssi lyijymönjä**
- Ilmaiset "punainen lyijymönjä" ja "oranssi lyijymönjä" määritellään HS-selitykset, nimikkeen 2824 alakohdassa 2.
- 2825** **Hydratsiini ja hydroksyyliamiini sekä niiden epäorgaaniset suolat; muut epäorgaaniset emäkset; muut metallioksidit, -hydroksidit ja -peroksidit**
- 2825 70 00** **molybdeenioksidit ja -hydroksidit**
- Tähän alanimikkeeseen ei kuulu "tekninen molybdeenioksidi", jota valmistetaan pelkästään pasuttamalla molybdeniitirikasteita (alanimike 2613 10 00).

V. EPÄORGAANISTEN HAPPOJEN JA METALLIEN SUOLAT JA PEROKSISUOLAT

- 2826** **Fluoridit; fluorosilikaatit, fluoroaluminaatit ja muut kompleksifluorisuolat**
- 2826 19 10** **ammonium tai natrium**
- Ks. HS-selitykset, nimike 2826, A kohdan 1 ja 2 alakohdat.
- 2826 19 90** **muut**
- HS-selityksissä nimikkeen 2826 kohdan A alakohdissa 4–9 mainittujen tuotteiden lisäksi tähän alanimikkeeseen kuuluvat mm.:
- berylliumdifluoridi (BeF_2), joka näyttää lasimaiselta tuotteelta ja jonka tiheys on noin 2 g/cm^3 ja sulamispiste 800 °C ja joka liukenee helposti veteen. Tuotetta käytetään välituotteena berylliummetallurgiasa. Sitä saadaan kalsinoimalla ammoniumfluoroberyllaattia;
 - emäksinen berylliumfluoridi ($5\text{BeF}_2 \cdot 2\text{BeO}$), joka myös näyttää lasimaiselta ja on veteen liukeneva tuote, mutta sen tiheys on hiukan suurempi (noin $2,3 \text{ g/cm}^3$).
- 2826 30 00** **natriumheksafluoroaluminaatti (synteettinen kryoliitti)**
- Ks. HS-selitykset, nimike 2826, C kohdan 1 alakohta.
- 2826 90 80** **muut**
- Ks. HS-selitykset, nimike 2826, B kohta sekä C kohdan 2–5 alakohdat, lukuun ottamatta dikaliumheksafluorozirkonaattia, joka on erityisesti luokiteltu alanimikkeeseen 2826 90 10.

2833 Sulfaatit; alunat; perokso-sulfaatit (persulfaatit)**2833 29 30 koboltti; titaani**

Tähän alanimikkeeseen kuuluvat mm.:

1. dititaanitris(sulfaatti) ($Ti_2(SO_4)_3$), joka vedettömänä on vihreää kiteistä jauhoa. Se ei liukene veteen, vaan laimennettuihin happoihin, joiden kanssa se muodostaa purppuranvärisen liuoksen. Hydraattimuodossa se on pysyvää ja kiteistä ja liukenee veteen. Tuotetta käytetään pelkistimenä tekstiiliteollisuudessa;
2. titaanioksidisulfaatti (titanyylisulfaatti) ($(TiO)SO_4$), joka voi olla joko vedetöntä, jolloin se on valkoista hygroskooppista jauhetta tai jossakin monista eri hydraattimuodoista, joista dihydraattimuoto on pysyvin. Sitä käytetään peittana värjäyksessä;
3. titaanibis(sulfaatti) ($Ti(SO_4)_2$) on melko pysymätöntä, valkoista hygroskooppista jauhetta.

2835 Fosfinaatit (hypofosfiitit), fosfonaatit (fosfiitit) ja fosfaatit; polyfosfaatit, myös kemiallisesti määrittelemättömät**2835 10 00 fosfinaatit (hypofosfiitit) ja fosfonaatit (fosfiitit)**

Ks. HS-selitykset, nimike 2835, A ja B kohdat.

2835 22 00 fosfaatit

2835 29 00 Ks. HS-selitykset, nimike 2835, C kohdan ensimmäisen kappaleen 1 alakohdan "Ortofosfaatit" sekä toisen kappaleen 1 a, 2 a, b ja c alakohdat ja 3–8 alakohdat.

Näihin alanimikkeisiin eivät kuulu erilaisten fosfaattien keskinäiset seokset (tavallisesti 31 ryhmä tai alanimike 3824 90 97).

2835 31 00 polyfosfaatit

ja
2835 39 00 Ks. HS-selitykset, nimike 2835, C kohdan ensimmäisen kappaleen 2, 3 ja 4 alakohdat sekä toisen kappaleen 1 b), 2 d)–g) alakohdat.

2835 39 00 muut

Tähän alanimikkeeseen kuuluvat mm.:

1. tetra-ammoniumdifosfaatti (ammoniumpyrofosfaatti) ($(NH_4)_4P_2O_7$) ja penta-ammoniumtrifosfaatti ($(NH_4)_5P_3O_{10}$);
2. natriumpyrofosfaatit (natriumdifosfaatit): tetranatriumpyrofosfaatti (neutraali difosfaatti) ($Na_4P_2O_7$), dinatriumdivetyypyrofosfaatti (hapan difosfaatti) ($Na_2H_2P_2O_7$);
3. natriummetafosfaatit (emäksinen kaava $(NaPO_3)_n$), joita on kaksi: natriumsyklotrifosfaatti ja natriumsyklotetrafosfaatti;
4. muut natriumpolyfosfaatit, joilla on korkeampi polymeeraatioaste. Näitä ovat mm. tuote, josta käytetään virheellistä nimitystä natriumheksametafosfaatti ja josta myös käytetään nimitystä Grahamsuola. Tuote on polymeerinen seos ($(NaPO_3)_n$), jonka polymeeraatioaste on välillä 30–90.

Tähän alanimikkeeseen kuuluvat myös ammoniumpolyfosfaatit, joilla on korkeampi polymeeraatioaste, myös silloin kun ne koostuvat samankaltaisista polymeerisarjoista (näitä kutsutaan joskus ammoniummetafosfaateiksi). Tällaisia ovat esim. Kurrolammoniumsuola (jota ei pidä sekoittaa Kurrosuolaan eli natriummetafosfaattiin), joka on korkean keskimääräisen polymeeraatioasteen (useista tuhansista kymmeniin tuhansiin yksikköihin) omaava lineaarinen polymeeri. Se on valkoista kiteistä jauhetta, joka ei liukene kovin hyvin veteen ja jota pääasiassa käytetään palonestoaineena.

2840 Boraatit; peroksoboraatit (perboraatit)**2840 19 90 muu**

Tähän alanimikkeeseen kuuluvat mm. kiteytynyt dinatriumtetraboraatti (sitoen 10 vesimolekyyliä).

2840 20 10 natriumboraatit, vedettömät

Tähän alanimikkeeseen kuuluvat mm. natriumpentaboraatti ja natriummetaboraatti.

2841 Oksometallihappojen ja peroksmetallihappojen suolat**2841 69 00 muut**

Manganiitit ovat mangaanihapokkeen (H_2MnO_3) suoloja, jotka ovat lähes veteen liukenemattomia ja jotka hydrolysoituvat helposti.

Tähän alanimikkeeseen kuuluvat mm. kuparimanganiitti ($CuMnO_3$), jota käytetään kaasunaamareissa hapettamaan hiilimonoksidia hiilidioksidiksi, sekä kuparibis(vety-manganiitti) ($Cu(HMnO_3)_2$), joka on kuparimanganiittia vieläkin tehokkaampi.

HS-selityksissä nimikkeeseen 2841 alakohdassa 3 a) lueteltujen manganaattien lisäksi tähän alanimikkeeseen kuuluvat myös mangaanaatit, joissa mangaani on 5-arvoinen, esim. $Na_3MnO_4 \cdot 10H_2O$.

2842 Epäorgaanisten happojen tai peroksohappojen muut suolat, (mukaan lukien aluminosilikaatit, myös kemiallisesti määrittelemättömät), muut kuin atsidit**2842 10 00 kaksois- ja kompleksisilikaatit, mukaan lukien aluminosilikaatit, myös kemiallisesti määrittelemättömät**

Ks. HS-selitykset, nimike 2842, II kohdan L alakohta.

2842 90 10 seleenihappojen ja telluurihappojen suolat, kaksoissuolat ja kompleksisuolat

HS-selityksissä nimikkeeseen 2842 kohdan I alakohdissa C ja D ja kohdan II alakohdissa D ja E lueteltujen tuotteiden sekä kohdan II alakohdassa C 3 mainittujen selenosulfidien, selenosulfaattien ja tiotelluuraattien lisäksi tähän alanimikkeeseen kuuluvat mm.:

1. indiumselenidi ($InSe$), joita käytetään puolijohteina;
2. hyvin puhdistettu lyijytelluridi ($PbTe$), jota käytetään transistoreihin, lämpöpareihin, elohopeahöyrylampuihin, jne.

VI. SEKALAISTA**2844 Radioaktiiviset kemialliset alkuaineet ja radioaktiiviset isotoopit (myös halkeamiskelpoiset ja hyötöaineena käytettävät kemialliset alkuaineet ja isotoopit) sekä niiden yhdisteet; näitä tuotteita sisältävät seokset ja jätteet**

Ks. tämän ryhmän 6 huomautus.

2844 10 10 luonnonuraani ja sen yhdisteet; seosmetallit, dispersiot (myös kermetit), keraamiset tuotteet ja seokset, joissa on luonnonuraania tai luonnonuraaniyhdisteitä

–

2844 10 90

Ks. HS-selitykset, nimike 2844, IV kohdan A 1, B 1 sekä C 1–3 alakohdat.

2844 20 25 U-235-rikasteinen uraani ja sen yhdisteet; plutonium ja sen yhdisteet; seosmetallit, dispersiot (myös kermetit), keraamiset tuotteet ja seokset, joissa on U-235-rikasteista uraania, plutoniumia tai näiden tuotteiden yhdisteitä

–

2844 20 99

U-235-rikasteista uraania on saatavilla markkinoilla sekä "lievästi rikastettuna uraanina" (U-235-pitoisuus enintään noin 20 painoprosenttia) sekä "korkeasti rikastettuna uraanina" (U-235-pitoisuus enemmän kuin 20 painoprosenttia).

Plutonium ja sen yhdisteet, ks. HS-selitykset, nimike 2844, IV kohdan A 3, B 2 sekä C 1–3 alakohdat.

2844 30 11 ja 2844 30 19 U-235:n suhteen köyhdytetty uraani; seosmetallit, dispersiot (myös kermetit), keraamiset tuotteet ja seokset, joissa on U-235:n suhteen köyhdytettyä uraania tai sen yhdisteitä

U-235:n suhteen köyhdytetty uraani on U-235-rikasteisen uraanin tuotannossa syntynyt sivutuote. Paljon alhaisemman hintansa ja helpon saatavuutensa vuoksi U-235:n suhteen köyhdytettyä uraania käytetään luonnonuraanin sijaan erityisesti hyötöaineena, säteilysuojuksena, raskaana metallina vauhtipyörien valmistuksessa sekä tiettyjen kaasujen puhdistamiseen käytettävien absorboivien seosten (kaasupoistimien) valmistuksessa.

- 2844 30 51**
–
2844 30 69
- torium; seosmetallit, dispersiot (myös kermetit), keraamiset tuotteet ja seokset, joissa on toriumia tai sen yhdisteitä**
- Ks. HS-selitykset, nimike 2844, IV kohta, erityisesti A 2 ja B 3 alakohdat.
- 2844 30 91**
ja
2844 30 99
- U-235:n suhteen köyhdytetyn uraanin yhdisteet ja toriumin yhdisteet, myös keskenään sekoitettuina**
- Ks. HS-selitykset, nimike 2844, IV kohdan B 1 ja B 3 alakohdat.
- 2844 40 10**
–
2844 40 80
- radioaktiiviset alkuaineet, isotoopit ja yhdisteet, muut kuin alanimikkeisiin 2844 10, 2844 20 ja 2844 30 kuuluvat; seosmetallit, dispersiot (myös kermetit), keraamiset tuotteet ja seokset, joissa on näitä alkuaineita, isotooppeja tai yhdisteitä; radioaktiiviset jätteet**
- Ilmaisun "isotoopit" määrittämisestä, ks. tämän ryhmän 6 huomautuksen viimeinen lause sekä HS-selitykset, nimike 2844, I kohta.
- Tässä alanimikkeessä mainituista muista tuotteista, ks. HS-selitykset, nimike 2844, III kohta.
- 2844 50 00**
- ydinreaktorien käytetyt (säteilötetyt) polttoaine-elementit (panokset) (Euratom)**
- Ks. HS-selitykset, nimike 2844, IV kohdan C 4 alakohta.
- 2845**
- Muut kuin nimikkeen 2844 isotoopit; tällaisten isotooppien epäorgaaniset ja orgaaniset yhdisteet, myös kemiallisesti määrittämättömät**
- Ilmaisun "isotoopit" määrittämisestä, ks. tämän ryhmän 6 huomautuksen viimeinen lause sekä HS-selitykset, nimike 2844, I kohta.
- 2845 10 00**
- raskas vesi (deuteriumoksidi) (Euratom)**
- Tähän alanimikkeeseen kuuluu raskas vesi (eli deuteriumoksidi), joka on tavallisen veden kaltaista ja omaa samat kemialliset ominaisuudet. Raskaan veden fysikaaliset ominaisuudet ovat toisaalta kuitenkin hiukan erilaiset. Raskaasta vedestä saadaan deuteriumia ja sitä käytetään ydinreaktoreissa hidastamaan neutroneja, jotka halkaisevat uraaniatomeja.
- 2845 90 10**
- deuterium ja sen yhdisteet; vety ja sen yhdisteet, deuteriumrikasteiset; näitä tuotteita sisältävät seokset ja liuokset (Euratom)**
- Ks. HS-selitykset, nimike 2845, 1 ja 3 kohdat.
- Tähän alanimikkeeseen kuuluvat myös muut hydratut orgaaniset ja epäorgaaniset yhdisteet, joissa vety on osaksi tai kokonaan korvattu deuteriumilla. Tärkeimpiä tällaisia yhdisteitä ovat litiumdeuteridi, deuterioitu ammoniakki, deuterioitu vetysulfidi, deuterioitu bentseeni, deuterioitu difenyyli ja deuterioitu terfenyyli. Näitä tuotteita käytetään atomiteollisuudessa hidastamaan neutroneita (hidastimet), välituotteina raskaan veden tuotannossa tai termoydinfuusioreaktion tutkimisessa. Näiden yhdisteiden sovellukset ovat tärkeitä myös orgaanisessa analyysissä ja synteesissä.
- 2845 90 90**
- muut**
- Tähän alanimikkeeseen kuuluvat mm. seuraavat isotoopit ja yhdisteet:
1. hiili 13, litium 6, litium 7 sekä niiden yhdisteet;
 2. boori 10, boori 11, typpi 15, happi 18 ja niiden yhdisteet (esim. $^{10}\text{B}_2\text{O}_3$, $^{10}\text{B}_4\text{C}$, $^{15}\text{NH}_3$, H_2^{18}O).
- Näitä käytetään tieteellisessä tutkimuksessa sekä atomiteollisuudessa.

2846 Harvinaisten maametallien, yttriumin, skandiumin tai näiden metallien seosten epäorgaaniset ja orgaaniset yhdisteet

2846 10 00 ceriumyhdisteet

Ks. HS-selitykset, nimike 2846, 1 kohta.

2846 90 00 muut

Tähän alanimikkeeseen kuuluvat mm. harvinaisten maametallien sarjan eli lantanidien (nimi johtuu siitä, että sarjan ensimmäinen alkuaine on lantaani) yhdisteet, joita ovat mm. europium-, gadolinium-, samariumoksidi sekä terbiumoksidi (terbia), joita käytetään ydinreaktoreiden säätösauvoissa tai varmuustangoissa absorboimaan neutroneja sekä myös väritelevisioiden kuvaputkissa.

Ks. myös HS-selitykset, nimike 2846, 2 kohta.

29 RYHMÄ

ORGAANISET KEMIALLISET YHDISTEET

Yleisohjeita

Yhdistetyssä nimikkeistössä sekä yhdistetyn nimikkeistön selitysosassa esiintyvän nimen perässä olevat kirjaimet INN tarkoittavat sitä, että ko. nimi sisältyy Maailman terveysjärjestön julkaisemaan luetteloon tullittomista lääkeaineista, joilla on yhteisen kansainvälisen nimistön mukainen nimi (International non-proprietary name).

Nimen perässä olevat kirjaimet INNM tarkoittavat sitä, että Maailman terveysjärjestö on hyväksynyt ko. nimen yhteisen kansainvälisen muutetun nimistön mukaisena nimenä (International non-proprietary name (modified)).

Nimen perässä olevat kirjaimet ISO tarkoittavat sitä, että ko. nimi on yksi Kansainvälisen standardointijärjestön suosituksessa R 1750 esiintyvistä "yleisistä torjunta-aineiden ja kasvunsäätöiden nimistä".

Fuusioituneen renkaan järjestelmässä vähintään kaksi rengasta, joissa on ainoastaan yksi yhteinen sidos ja ainoastaan kaksi yhteistä atomia.

Huomautus 1 a)

Ks. HS-selitykset, tämän ryhmän yleisohjeiden A kohdan neljä ensimmäistä kappaletta.

Tähän ryhmään kuuluvat mm.:

1. antraseeni, jonka puhtausaste on vähintään 90 painoprosenttia (alanimike 2902 90 10);
2. bentseeni, jonka puhtausaste on vähintään 95 painoprosenttia (alanimike 2902 20 00);
3. naftaleeni, jonka kiteytymispiste on 79,4 °C tai enemmän (alanimike 2902 90 10);
4. tolueeni, jonka puhtausaste on vähintään 95 painoprosenttia (alanimike 2902 30 00);
5. ksyleenit, jotka sisältävät vähintään 95 painoprosenttia ksyleeniä (kaikki isomeerit yhteenlaskettuna) (alanimikkeet 2902 41 00–2902 44 00);
6. etaani ja muut tyydyttyneet asykliset hiilivedyt (muut kuin metaani ja propaani) yksittäisinä isomeereina, joiden puhtausaste on joko vähintään 95 tilavuusprosenttia viitattaessa kaasumaiseen tuotteeseen ⁽¹⁾ tai vähintään 95 painoprosenttia viitattaessa ei-kaasumaisiin; tuotteisiin (alanimike 2901 10 00);
7. eteeni, jonka puhtausaste on vähintään 95 tilavuusprosenttia (alanimike 2901 21 00);
8. propeeni, jonka puhtausaste on vähintään 90 tilavuusprosenttia (alanimike 2901 22 00);
9. rasva-alkoholit, joiden puhtausaste on vähintään 90 painoprosenttia vedettömästä tuotteesta laskettuna ja jotka sisältävät vähintään kuusi hiiliatomia (alanimike 2905 16, 2905 17 00 tai 2905 29 90);
10. kresolit (yksittäiset isomeerit tai isomeeriseokset), jotka sisältävät kresolia vähintään 95 painoprosenttia, kaikki kresoli-isomeerit yhteenlaskettuna (alanimike 2907 12 00);
11. fenoli, jonka puhtausaste on vähintään 90 painoprosenttia (alanimike 2907 11 00);
12. ksylenolit (yksittäiset isomeerit tai isomeeriseokset), jotka sisältävät ksylenolia vähintään 95 painoprosenttia, kaikki ksylenoli-isomeerit yhteenlaskettuna (alanimike 2907 19 10);
13. rasvahapot (muut kuin öljyhappo), joiden puhtausaste on vähintään 90 painoprosenttia vedettömästä tuotteesta laskettuna ja jotka sisältävät vähintään 6 hiiliatomia (nimike 2915 ja 2916);
14. öljyhappo, jonka puhtausaste on vähintään 85 painoprosenttia vedettömästä tuotteesta laskettuna (alanimike 2916 15 00);
15. pyridiini, jonka puhtausaste on vähintään 95 painoprosenttia (alanimike 2933 31 00);

16. metyyliipyridiini (pikoliini), 5-etyyli-2-metyyliipyridiini (5-etyyli-2- pikoliini) ja 2-vinyyliipyridiini, joiden puhtausaste on vähintään 90 painoprosenttia (alanimike 2933 39);
17. kinoliini, jonka puhtausaste on vähintään 95 painoprosenttia vedettömästä tuotteesta laskettuna (kaasukromatografisesti varmistettu) (alanimike 2933 49 90);
18. 1,2-dihydro-2,2,4-trimetyylikinoliini, jonka puhtausaste on yli 85 painoprosenttia vedettömästä tuotteesta laskettuna (alanimike 2933 49 90);
19. akridiini, jonka puhtausaste on vähintään 95 painoprosenttia vedettömästä tuotteesta laskettuna (kaasukromatografisesti varmistettu) (alanimike 2933 99 90);
20. kohdissa 9, 13 ja 14 mainittujen rasvahappojen ja rasva-alkoholien johdannaiset (esim. suolat, esterit (muut kuin glyserolin esterit), amiinit, amidit, nitriilit), edellyttäen että ne täyttävät vastaaville rasvahapoille ja -alkoholeille asetetut vaatimukset.

- Huomautus 1 b)** Ks. HS-selitykset, tämän ryhmän yleisohjeiden A kohdan viimeinen kappale.
- Huomautus 1 d)** Sallittuina vesiliuoksina pidetään vain todellisia liuoksia, myös sellaisia, joissa aine on liennut vain osittain liian vähäisen vesimäärän vuoksi.
- Huomautus 1 f)** Stabiloimisaineiden, pölyämisenestoaineiden, väri- tai hajuaineiden lisäämisestä, ks. HS-selitykset, tämän ryhmän yleisohjeiden A kohdan toiseksi viimeinen kappale.
- Huomautus 1 g)** Stabiloimisaineiden, pölyämisenestoaineiden, väri- tai hajuaineiden lisäämisestä, ks. HS-selitykset, tämän ryhmän yleisohjeiden A kohdan toiseksi viimeinen kappale.
- Huomautus 5** Tämän huomautuksen määräykset koskevat vain ko. tuotteiden luokittelua nimikkeisiin (ks. HS-selitykset, tämän ryhmän yleisohjeiden G kohta).
- Luokittelussa nimikkeen eri alanimikkeisiin sovelletaan tämän ryhmän 1 alanimikehuomautuksen määräyksiä.

I. HIILIVEDYT JA NIIDEN HALOGEENI-, SULFO-, NITRO- JA NITROSOJOHDANNAISET

- 2902** **Sykliset hiilivedyt**
- 2902 19 80** **muut**
- Tähän alanimikkeeseen kuuluvat mm. atsuleeni (bisyklo[5,3,0]dekapentaeeni) ja sen alkyyl johdannaiset esim. khamatsuleeni (7-etyyli-1,4-dimetyyliatsuleeni), guaja-atsuleeni (7-isopropyli-1,4-dimetyyliatsuleeni), vetiveratsuleeni (2-isopropyli-4,8-dimetyyliatsuleeni).
- 2902 90 10** **naftaleeni ja antraseeni**
- Ks. HS-selitykset, nimike 2902, C kohdan III a ja III c alakohdat.
- 2902 90 30** **bifenyylit ja trifenyylit**
- Ks. HS-selitykset, nimike 2902, C kohdan II a ja II d alakohdat.
- 2903** **Hiilivetyjen halogeenijohdannaiset**
- 2903 39 90** **fluoridit ja jodidit**
- Tähän alanimikkeeseen kuuluvat mm. 1,1-difluorietaani, hiilitetrafluoridi (tetrafluorimetaani), tetrafluorieteeni, trifluorieteeni, trifluorimetaani.

2903 51 00 1,2,3,4,5,6-heksakloorisykloheksaani (HCH (ISO)), myös lindaani (ISO, INN)

Tähän alanimikkeeseen kuuluu lindaani (ISO, INN). Lindaani on heksakloorisykloheksaanin (HCH (ISO)) gammaisomeeri, jonka puhtausaste on vähintään 99 painoprosenttia. Vain tällä HCH:n gammaisomeerilla on insektisidisiä ominaisuuksia. Lindaania käytetään maataloudessa sekä puutavaran käsittelyssä.

II. ALKOHOLIT JA NIIDEN HALOGEENI-, SULFO-, NITRO- JA NITROSOJOHDANNAISET**2905 Asykliset alkoholit ja niiden halogeeni-, sulfo-, nitro- ja nitrosojohdannaiset****2905 14 90 muut**

Tähän alanimikkeeseen kuuluvat vain sec. butyyli-(butan-2-oli) ja isobutyylialkoholi (2-metyylipropan-1-oli).

2905 19 00 muut

Tähän alanimikkeeseen kuuluvat seuraaviin valmisteisiin sisältyvä pentanoli (amyylialkoholi): n-amyyl-(pentan-1-oli), sec. amyyl- (pentan-2-oli), tert. amyyl-(2-metyylibutan-2-oli, amyleenihydraatti), isoamyyl-(3-metyylibutan-1-oli) ja sec.isoamyylialkoholi (3-metyylibutan-2-oli) sekä 2-metyylibutan-1-oli, neopentyylialkoholi (neoamyyl-, 2,2-dimetyylipropan-1-oli) ja pentan-3-oli.

2905 44 11 D-glusitoli (sorbitoli)**2905 44 99**

Näihin alanimikkeisiin kuuluu vain tämän ryhmän 1 huomautuksen määräysten mukainen D-glusitoli (sorbitoli). D-glusitolin (sorbitolin) muodot, jotka eivät ole näiden määräysten mukaisia, luokitellaan alanimikkeisiin 3824 60 11–3824 60 99.

2906 Sykliset alkoholit ja niiden halogeeni-, sulfo-, nitro- ja nitrosojohdannaiset**2906 11 00 mentoli**

Tähän alanimikkeeseen kuuluvat vain (-)-paramentoli-3 ((-)-trans-1,2-cis-1,5-isopropyyl-2-metyyl-5-sykloheksanoli), (±)-paramentoli-3 ja (+)-paramentoli-3.

Tähän alanimikkeeseen eivät kuulu neomentoli, isomentoli tai neoisomentoli (alanimike 2906 19 00).

VI. KETONI- JA KINONIFUNKTIOISET YHDISTEET**2914 Ketonit ja kinonit, myös muita happifunktioita sisältävät, sekä niiden halogeeni-, sulfo-, nitro- ja nitrosojohdannaiset****2914 50 00 ketonifenolit ja muita happifunktioita sisältävät ketonit**

Tässä alanimikkeessä ilmaisulla 'muita happifunktioita' tarkoitetaan mitä tahansa tämän ryhmän edellisissä nimikkeissä eritellyjä happifunktioita, lukuun ottamatta alkoholi-, aldehydi- ja fenolifunktioita.

2914 61 00 kinonit**2914 69 90**

Näihin alanimikkeisiin kuuluvat HS-selityksissä nimikkeen 2914 kohdissa E ja F mainitut tuotteet. Näissä alanimikkeissä ilmaisulla 'kinonit' tarkoitetaan kinoneita laajalti, ts. "kinonit, myös muita happifunktioita sisältävät". Näin ollen ne kattavat kinonit, jotka eivät sisällä muita happifunktioita (muita kuin kinonifunktion), kinonialkoholit, kinonifenolit, kinonialdehydit sekä kinonit, jotka sisältävät muita happifunktioita (muita kuin edellä mainittuja).

VII. KARBOKSYyliHAPOT JA NIIDEN ANHYDRIDIT, HALOGENIDIT, PEROKSIDIT JA PEROKSIHAPOT SEKÄ NIIDEN HALOGEENI-, SULFO-, NITRO- JA NITROSOJOhdannaiset

- 2915** Tyydyttyneet asykliset monokarboksyylihapot sekä niiden anhydritit, halogenidit, peroksidit ja peroksihapot; niiden halogeeni-, sulfo-, nitro- ja nitrosojohdannaiset
- Rasvahappojen ja niiden johdannaisten puhtausasteesta, ks. tämän ryhmän yleisohjeiden 1 a huomautuksen 13 ja 20 kohdat.
- 2916** Tyydyttymättömät asykliset monokarboksyylihapot, sykliiset monokarboksyylihapot, niiden anhydritit, halogenidit, peroksidit ja peroksihapot; niiden halogeeni-, sulfo-, nitro- ja nitrosojohdannaiset
- Rasvahappojen ja niiden johdannaisten puhtausasteesta, ks. tämän ryhmän yleisohjeiden 1 a huomautuksen 13, 14 ja 20 kohdat.

VIII. EPÄMETALLIEN EPÄORGAANISTEN HAPPOJEN ESTERIT JA NIIDEN SUOLAT SEKÄ NIIDEN HALOGEENI-, SULFO-, NITRO- JA NITROSOJOhdannaiset

- 2919** Fosforihappoesterit ja niiden suolat, myös laktofosfaatit; niiden halogeeni-, sulfo-, nitro- ja nitrosojohdannaiset
- 2919 90 10** tributyylifosfaatit, trifenyylifosfaatit, tritolyylifosfaatit, triksylyylifosfaatit ja tris(2-kloorietyyli)fosfaatti
- Ks. HS-selitykset, nimike 2919, 3–6 kohdat.
- Olemassa on vain kaksi tributyylifosfaattia, nimittäin tri-n-butyyl- ja tri-isobutyylifosfaatti sekä vain kolme tritolyylifosfaattia ja kolme triksylyylifosfaattia, nimittäin orto-, metarparaisomeerit.
- 2919 90 90** muut
- Ks. HS-selitykset, nimike 2919, 1, 2, 7 ja 8 kohdat.
- Tähän alanimikkeeseen kuuluvat mm. α - ja β -glyserofosforihapot ja niiden suolat eli α - ja β -glyserofosforifosfaatti sekä tris(2-metoksyylifenyylifenyylifosfaatti (guajakolifosfaatti)).

IX. TYPPIFUNKTIOISET YHDISTEET

- 2921** Amiinifunktioniset yhdisteet
- 2921 42 90** muut
- Ks. alanimikkeiden 2921 42–2921 49 HS-alanimikeselitykset.
- 2921 43 00** toluidiinit ja niiden johdannaiset; niiden suolat
- Ks. alanimikkeiden 2921 42–2921 49 HS-alanimikeselitykset.
- 2921 44 00** difenyylimiamiini ja sen johdannaiset; niiden suolat
- Ks. alanimikkeiden 2921 42–2921 49 HS-alanimikeselitykset.

- 2921 45 00** **1-naftyyliamiini (alfa-naftyyliamiini), 2-naftyyliamiini (beeta-naftyyliamiini) ja niiden johdannaiset; niiden suolat**
Ks. alanimikkeiden 2921 42–2921 49 HS-alanimikeselitykset.
- 2921 49 10** **ksyliidiinit ja niiden johdannaiset; niiden suolat**
Ks. alanimikkeiden 2921 42–2921 49 HS-alanimikeselitykset.
- 2923** **Kvaternaariset ammoniumsuolat ja -hydroksidit; lesitiinit ja muut fosforiaminolipidit, myös kemiallisesti määrittelemättömät**
- 2923 20 00** **lesiitiinit ja muut fosforiaminolipidit**
Ks. HS-selitykset, nimike 2923, 2 kohta.

Tähän alanimikkeeseen luokitellut muut fosforiaminolipidit ovat lesitiinien kaltaisia estereitä (fosfatideja). Näitä ovat mm. kefaliini, jonka tyypipitoisena orgaanisena perustana on kolamiini; sfingomyeliini, jonka tyypipitoisena perustana ovat koliini ja sfingosiini.
- 2925** **Karboksiimidifunktioiset yhdisteet (myös sakkariini ja sen suolat) ja imiinfunktioiset yhdisteet**
- 2925 11 00** **sakkariini ja sen suolat**
Ks. HS-selitykset, nimike 2925, A kohdan 1 alakohta.
- X. ORGAANISET METALLI- JA EPÄMETALLIYHDISTEET, HETEROSYKLISET YHDISTEET, NUKLEIINIhapot JA NIIDEN SUOLAT SEKÄ SULFONAMIDIT**
- 2930** **Orgaaniset rikkiyhdisteet**

Tämän ryhmän 6 huomautuksessa määritellyt orgaaniset rikkiyhdisteet luokitellaan tähän nimikkeeseen, riippumatta siitä, sisältävätkö ne muita suoraan hiiliatomeihin sitoutuneita epämetalleja tai metalleja vai eivät.
- 2932** **Heterosykliset yhdisteet, jotka sisältävät ainoastaan happiheteroatomien tai –atomeja**
- 2932 29 10** **muut laktoneit**
–
2932 29 85 Ks. alanimikkeen 2932 29 HS-alanimikeselitykset.

Ks. myös HS-selitykset, nimike 2932, B kohdan d–v alakohdat
- 2933** **Heterosykliset yhdisteet, jotka sisältävät ainoastaan typpiheteroatomien tai –atomeja**
- 2933 11 10** **fenatsoni (antipyriini) ja sen johdannaiset**
ja
2933 11 90 Ks. alanimikkeiden 2933 11, 2933 21 ja 2933 54 HS-alanimikeselitykset.

- 2933 21 00** **hydantoiini ja sen johdannaiset**
Ks. alanimikkeiden 2933 11, 2933 21 ja 2933 54 HS-alanimikeselitykset.
- 2933 52 00** **malonyylikarbamidi (barbituurihappo) ja sen suolat**
Ks. alanimikkeiden 2933 11, 2933 21 ja 2933 54 HS-alanimikeselitykset.
- 2933 54 00** **muut malonyylikarbamidin (barbituurihapon) johdannaiset; niiden suolat**
Ks. alanimikkeiden 2933 11, 2933 21 ja 2933 54 HS-alanimikeselitykset.
- 2933 79 00** **muut laktaamit**
Ks. alanimikkeen 2933 79 HS-alanimikeselitykset.
Ks. myös HS-selitykset, nimike 2933, G kohdan 2–7 alakohdat.

XI. PROVITAMIINIT, VITAMIINIT JA HORMONIT

- 2936** **Provitamiinit ja vitamiinit, luonnolliset tai synteettisesti valmistetut (myös luonnon konsentraatit), näiden pääasiallisesti vitamiineina käytettävät johdannaiset sekä näiden aineiden keskinäiset seokset, myös missä tahansa liuottimessa**
Tämän nimikkeen tuotteet voidaan
— stabiloida öljymäiseen muotoon,
— stabiloida päällystämällä ne esim. gelatiinilla, vahalla, rasvoilla, erilaisilla kumeilla tai mikrokapselien muodossa olevilla selluloosajohdannaisilla,
— imeyttämällä ne piidioksidiin.
Pehmittimien tai paakkuuntumisenestoaineiden lisääminen ei vaikuta luokitteluun.
Ioninvaihtohartsit eivät kuitenkaan kuulu tähän nimikkeeseen, vaan ne luokitellaan koostumuksensa ja käyttötarkoituksensa mukaan.
- 2936 90 80** **muut**
Tähän alanimikkeeseen kuuluvat mm. keskinäiset seokset, myös missä tahansa liuottimessa
Ks. myös alanimikkeen 2936 90 HS-alanimikeselitykset.
- 2937** **Hormonit, prostaglandiinit, tromboksaanit ja leukotrieenit, luonnolliset tai synteettisesti valmistetut; niiden johdannaiset ja niitä rakenteellisesti vastaavat aineet, mukaan lukien muunnetut polypeptidiketjut, pääasiallisesti hormoneina käytettävät**
Ilmaisujen ”hormonit” ja ”pääasiallisesti hormoneina käytettävät” määrittelystä, ks. tämän ryhmän 8 alakohda.
Tähän nimikkeeseen kuuluvat vain ne tuotteet, jotka täyttävät HS-selityksissä nimikkeen 2937 ensimmäisen kappaleen I–VI alakohdissa sekä toisessa kappaleessa asetetut vaatimukset.

- 2937 11 00 somatotropiini, sen johdannaiset ja sitä rakenteellisesti vastaavat aineet**
Ks. HS-selityksissä, nimike 2937, luettelo tuotteista, jotka luokitellaan nimikkeeseen 2937 kuuluvina tuotteina, A kohta, 1 alakohta.
- 2937 12 00 insuliini ja sen suolat**
Ks. HS-selityksissä, nimike 2937, luettelo tuotteista, jotka luokitellaan nimikkeeseen 2937 kuuluvina tuotteina, A kohta, 2 alakohta.
- 2937 19 00 muut**
Ks. HS-selityksissä, nimike 2937, luettelo tuotteista, jotka luokitellaan nimikkeeseen 2937 kuuluvina tuotteina, A kohdan 3–20 alakohdat.
- 2937 21 00 steroidiset hormonit, niiden johdannaiset ja niitä rakenteellisesti vastaavat aineet**
—
2937 29 00 Ks. HS-selityksissä, nimike 2937, luettelo tuotteista, jotka luokitellaan nimikkeeseen 2937 kuuluvina tuotteina, B kohta.
"Kortikosteroidisiksi" luetelluista aineista, ks. myös HS-selitykset, nimike 2937, III kohdan "luettelo pääasiassa hormoneina käytettävistä steroideista".
- 2937 21 00 kortisoni, hydrokortisoni, prednisoni (dehydrokortisoni) ja prednisoloni (dehydrohydrokortisoni)**
Ks. HS-selityksissä, nimike 2937, luettelo tuotteista, jotka luokitellaan nimikkeeseen 2937 kuuluvina tuotteina, B kohdan 1 alakohta, a, b, c ja d alakohdat.
- 2937 22 00 lisämunuaisen kuorihormonien halogeenijohdannaiset**
Ks. HS-selityksissä, nimike 2937, luettelo tuotteista, jotka luokitellaan nimikkeeseen 2937 kuuluvina tuotteina, B kohdan 2 alakohta.
- 2937 23 00 estrogeenit ja progestogeenit**
Ks. HS-selityksissä, nimike 2937, luettelo tuotteista, jotka luokitellaan nimikkeeseen 2937 kuuluvina tuotteina, B kohdan 3 alakohta.
"Estrogeenisiksi" tai "progestogeenisiksi" luetelluista aineista, ks. myös HS-selitykset, nimike 2937, III kohdan luettelo pääasiassa hormoneina käytettävistä steroideista.
- 2937 29 00 muut**
Ks. HS-selityksissä, nimike 2937, luettelo tuotteista, jotka luokitellaan nimikkeeseen 2937 kuuluvina tuotteina, B kohdan 1 alakohta, e ja f alakohdat ja B kohdan 4 alakohta.
- 2937 31 00 katekoliamiinihormonit, niiden johdannaiset ja niitä rakenteellisesti vastaavat aineet**
ja
2937 39 00 Ks. HS-selityksissä, nimike 2937, luettelo tuotteista, jotka luokitellaan nimikkeeseen 2937 kuuluvina tuotteina, C kohta.
- 2937 40 00 aminohappojohdannaiset**
Ks. HS-selityksissä, nimike 2937, luettelo tuotteista, jotka luokitellaan nimikkeeseen 2937 kuuluvina tuotteina, D kohta.
- 2937 50 00 prostaglandiinit, tromboksaanit ja leukotrieenit, niiden johdannaiset ja niitä rakenteellisesti vastaavat aineet**
Ks. HS-selityksissä, nimike 2937, luettelo tuotteista, jotka luokitellaan nimikkeeseen 2937 kuuluvina tuotteina, E kohta.
- 2937 90 00 muut**
Ks. HS-selityksissä, nimike 2937, luettelo tuotteista, jotka luokitellaan nimikkeeseen 2937 kuuluvina tuotteina, F kohta.

XII. GLYKOSIDIT JA KASVIALKALOIDIT, LUONNOLLISET TAI SYNTEETTISESTI VALMISTETUT, SEKÄ NIIDEN SUOLAT, EETTERIT, ESTERIT JA MUUT JOHDANNAISET**2938****Glykosidit, luonnolliset tai synteettisesti valmistetut, sekä niiden suolat, eetterit, esterit ja muut johdannaiset**

Tähän nimikkeeseen kuuluvat glykosidit koostuvat sokeriosasta ja ei-sokeriosasta (aglykoni). Nämä osat ovat sitoutuneet toisiinsa sokerin anomeerisen hiiliatomin avulla. Näin ollen tuotteita kuten nimikkeeseen 2940 luokiteltuja vakkiinnineja ja hamamelitanniineja ei pidetä glykosideina.

Yleisimpiä luonnossa esiintyviä glykosideja ovat O-glykosidit. Luonnossa esiintyy kuitenkin myös N-glykosideja, S-glykosideja ja C-glykosideja, joissa sokerin anomeerinen hiiliatomi on sidottu aglykoniin typpi-, rikki- tai hiiliatomin avulla (esim. sinigriini, aloiini, skopariini).

Seuraavat tuotteet eivät kuulu tähän nimikkeeseen:

- a) nimikkeen 2934 nukleosidit ja nukleotidit (ks. HS-selitykset, nimike 2934, D kohdan, 6 alakohta);
- b) nimikkeen 2939 alkaloidit (esim. tomatiini);
- c) nimikkeen 2941 antibiootit (esim. tojokamysiini).

2938 90 10**digitaliglykosidit**

HS-selityksissä nimikkeen 2938 kohdassa 2 mainittujen yhdisteiden lisäksi tähän alanimikkeeseen kuuluvat mm.:

- asetyylidigitoksiini, asetyylidigoksiini, asetyyligitoksiini;
- desasetyylilanosidi A, B, C ja D;
- digifoleiini, diginatiini, diginiini, digipurpuriini, *Digitalinum verum* ja *germanicum*;
- gitaliini, gitaloksiini, gitoniini, gitoksiini, glukoverodoksiini;
- lanafoleiini, lanatosidi A, B, C ja D;
- trigoniini, verodoksiini.

2938 90 90**muut**

Tähän alanimikkeeseen kuuluvat mm. yhdisteet, jotka on mainittu HS-selityksissä nimikkeen 2938 kolmannen kappaleen kohdissa 4–9 sekä kahdessa viimeisessä kappaleessa.

2939**Kasvialkaloidit, luonnolliset tai synteettisesti valmistetut, sekä niiden suolat, eetterit, esterit ja muut johdannaiset****2939 69 00****muut**

Tähän alanimikkeeseen kuuluvat mm. seuraavat rukiintorajyväalkaloidit: ergotamiini, ergosiini ja ergosiniini, ergokristiini ja ergokristiniini, ergokryptiini ja ergokryptiniini, ergokorniini ja ergokorniniini, ergobasiini ja ergobasiini, sekä näiden johdannaiset, esim. dihydroergotamiini, dihydroergotoksiini, metyyliergobasiini.

XIII. MUUT ORGAANISET YHDISTEET

- 2941 Antibiootit**
- 2941 10 10 penisilliinit ja niiden penisillaanihapporakenteiset johdannaiset; niiden suolat**
—
2941 10 90 Ks. alanimikkeen 2941 10 HS-alanimikeselitykset.
- Penisilliinejä ovat esim.: bentsyylipenisilliinatrium (fenasetyylipeniinatrium), amyylipenisilliinatrium (n-karboksiheksenyylipeniinatrium), biosynteettiset penisilliinit ja hitaasti vapautuvat penisilliinit kuten prokaiinipenisilliini ja bentsatiinidipenisilliini.
- 2941 20 30 streptomysiinit ja niiden johdannaiset; niiden suolat**
ja
2941 20 80 Ks. alanimikkeen 2941 20 HS-alanimikeselitykset.
- Streptomysiinin lisäksi näihin alanimikkeisiin kuuluvat mannosidostreptomysiini ja kaikkien näiden tuotteiden suolat, esim. niiden sulfaattit ja pantotenaatit.
- 2941 30 00 tetrasykliinit ja niiden johdannaiset; niiden suolat**
- Ks. alanimikkeen 2941 30 HS-alanimikeselitykset.
- Tähän alanimikkeeseen kuuluvat mm. oksitetrasykliini ja tetrasykliinihydrokloridi.
- 2941 40 00 klooriamfenikoli ja sen johdannaiset; niiden suolat**
- Ks. alanimikkeen 2941 40 HS-alanimikeselitykset.
- 2941 50 00 erytromysiini ja sen johdannaiset; niiden suolat**
- Ks. alanimikkeen 2941 50 HS-alanimikeselitykset.
- Erytromysiinin suoloja ovat mm. hydrokloridi, sulfaatti, sitraatti, palmitaatti, stearaatti ja glukohetonaatti. Happokloridien kanssa se muodostaa vastaavia estereitä ja happoanhydridien kanssa monoestereitä kuten esim. glutaraattia, maleaattia ja ftalaattia.

30 RYHMÄ

FARMASEUTTISET TUOTTEET

Yleisohjeita

Tähän ryhmään luokiteltaessa ratkaisevinta ei ole tuotteen määrittäminen lääkkeeksi Euroopan yhteisön lainsäädännössä (muussa kuin yhdistettyyn nimikkeistöön liittyvässä), jäsenvaltion kansallisessa lainsäädännössä tai missä tahansa farmakopeassa.

Lisähuomautus 1

1. Yrttilääkevalmisteet ovat valmisteita, jotka perustuvat yhteen tai useampaan vaikuttavaan aineeseen, joka on valmistettu esim. kuivaamalla, murskaamalla, uuttamalla tai raffinoimalla kasvi tai sen osia.

Vaikuttavalla aineella tarkoitetaan kemiallisesti määriteltyä ainetta, kemiallisesti määriteltyä aineryhmää (esim. alkaloidoja, polyfenoleja, antosyaniineja) tai kasviuutetta. Näillä vaikuttavilla aineilla on oltava lääkinnällisiä ominaisuuksia tiettyjen tautien, sairauksien tai niiden oireiden ehkäisemiseen tai hoitamiseen.

2. Homeopaattiset lääkevalmisteet on valmistettu tuotteista, aineista tai rakenteista, joita kutsutaan homeopaattisiksi kannoiksi (kantatinktuuroiksi). Näiden laimennusaste on ilmoitettava (esim. D6).
3. Vitamiini- ja kivennäisvalmisteet ovat valmisteita, jotka perustuvat yhdistetyn nimikkeistön nimikkeen 2936 vitamiinihin, kivennäisaineisiin, hivenaineet mukaan luettuina, ja niiden sekoituksiin. Niitä käytetään tiettyjen tautien, sairauksien tai niiden oireiden hoitamiseen tai ehkäisemiseen. Tällaiset valmisteet sisältävät paljon suuremman määrän vitamiineja tai kivennäisaineita, yleensä vähintään kolme kertaa enemmän kuin suositeltu päiväannos (RDA).

Tiettyjen vitamiinien ja kivennäisaineiden suositellusta päiväannoksesta (RDA), ks. esim. elintarvikkeiden ravintoarvo-merkinnöistä 24. syyskuuta 1990 annetun neuvoston direktiivin 90/496/ETY liitteen taulukko (EYVL L 276, 6.10.1990, s. 40), joka on liitetty tähän:

Vitamiinit ja kivennäisaineet	RDA
A-vitamiini	800 µg
D-vitamiini	5 µg
E-vitamiini	10 mg
C-vitamiini	60 mg
Tiamiini	1,4 mg
Riboflaviini	1,6 mg
Niasiini	18 mg
B ₆ -vitamiini	2 mg
Foolihappo	200 µg
B ₁₂ -vitamiini	1 µg
Biotiini	0,15 mg
Pantoteenihappo	6 mg
Kalsium	800 mg
Fosfori	800 mg
Rauta	14 mg
Magnesium	300 mg
Sinkki	15 mg
Jodidi	150 µg

Nimikkeeseen 3004 eivät kuulu muun muassa lisäravinteet eivätkä erikoisruokavaliovalmisteet (ks. myös tämän ryhmän 1 huomautuksen a alakohta).

- 3001 Organoterapeuttiseen käyttöön tarkoitettut kuivatut rauhaset ja muut elimet, myös jauhetut; organoterapeuttiseen käyttöön tarkoitettut rauhasen tai muiden elimien tai niiden eritteiden uutteen; hepariini ja sen suolat; muut terapeuttista tai ennalta ehkäisevää käyttöä varten valmistetut ihmis- ja eläinaineet, muualle kuulumattomat**
- 3001 20 90 muut**
- Tähän alanimikkeeseen kuuluu mm. sisäinen tekijä (sian mahaportin limakalvon rauhaseritteistä saatuja kuivattuja puhdistettuja uutteen).
- 3001 90 20 –**
- 3001 90 98** HS-selityksissä nimikkeen 3001 kohdassa A mainittujen rauhasen ja elinten lisäksi näihin alanimikkeisiin kuuluvat mm. aivo-lisäke, lisämunuaiset ja kilpirauhanen.
- 3001 90 91 hepariini ja sen suolat**
- Ks. HS-selitykset, nimike 3001, C kohta.
- 3002 Ihmisveri; terapeuttista, ennalta ehkäisevää tai taudinmäärityskäyttöä varten valmistettu eläimenveri; antiseerumit ja muut verifraktiot sekä modifioidut immunologiset tuotteet, myös bioteknisellä menetelmällä saadut; rokotteet, toksiinit, mikro-organismiviljelmät (ei kuitenkaan hiivat) ja niiden kaltaiset tuotteet**
- 3002 10 10 antiseerumit**
- Tähän alanimikkeeseen kuuluvat HS-selityksissä nimikkeen 3002 kohdan C alakohdan 1 kolmannessa kappaleessa kuvailut tuotteet.
- Tähän alanimikkeeseen eivät kuulu seerumit, joita käytetään veriryhmien tai -tekijöiden määritysreagenssina (nimike 3006) eikä tavalliset seerumit (alanimike 3002 10 95 tai 3002 10 99).
- 3002 10 91 hemoglobiini, veriglobuliinit ja seerumiglobuliinit**
- Tähän alanimikkeeseen kuuluu mm. normaali ihmisperäinen immunoglobuliini.
- 3002 10 95 ja 3002 10 99 muut**
- Näihin alanimikkeisiin kuuluvat mm. tavalliset seerumit, veriplasma, fibrinogeeni ja fibrini sekä terapeuttista tai ennalta ehkäisevää käyttöä varten valmistettu verialbumiini (jota saadaan esim. fraktioimalla ihmisveren plasmaa).
- Verialbumiini, jota ei ole valmistettu terapeuttiseen tai ennalta ehkäisevään käyttöön, ei sen vuoksi kuulu tähän alanimikkeeseen (ryhmän 29 huomautus 1 g) (nimike 3502).
- 3002 20 00 rokotteet ihmisiä varten**
- Ilmaisun "rokotteet" tulkinnasta, ks. HS-selitykset, nimike 3002, D kohdan 1 alakohta.
- 3002 30 00 rokotteet eläimiä varten**
- Ks. alanimikkeen 3002 20 00 selittävät huomautukset.
- 3002 90 50 mikro-organismiviljelmät**
- Ks. HS-selitykset, nimike 3002, D kohdan 3 alakohta.

3002 90 90**muut**

Tähän alanimikkeeseen kuuluvat mm. toksiinit sekä "symbioottiset parasitit" – edellyttäen, että ne ovat "samankaltaisia tuotteita" – joita käytetään tiettyjen sairauksien, kuten esim. *Plasmodium* (malariaparasitti) ja *Trypanosoma cruzi*, hoidossa.

3003

Lääkkeet (ei kuitenkaan nimikkeen 3002, 3005 tai 3006 tuotteet), joissa on terapeuttisessa tai ennalta ehkäisevässä tarkoituksessa keskenään sekoitettuna kaksi tai useampia aineosia, muut kuin annostetut tai vähittäismyyntimuodoissa tai -pakkauksissa olevat

3003 10 00

joissa on penisilliinejä tai niiden penisillaanihapporakenteisia johdannaisia tai streptomysiinejä tai niiden johdannaisia

Tähän alanimikkeeseen kuuluvat myös penisilliinin ja streptomysiinin yhdisteet.

3004

Lääkkeet (ei kuitenkaan nimikkeen 3002, 3005 tai 3006 tuotteet), joissa on sekoitettuja tai sekoittamattomia tuotteita terapeuttista tai ennalta ehkäisevää käyttöä varten, annostettuina (myös ihon läpi annettavassa muodossa) tai vähittäismyyntimuodoissa tai -pakkauksissa olevat

Ks. tämän ryhmän 1 lisähuomatus.

Toisin kuin edellisissä nimikkeissä, tähän nimikkeeseen kuuluvat "sekoittamattomat tuotteet". Ilmaisun "sekoittamattomia tuotteita" tulkinnasta, ks. tämän ryhmän 3 huomautuksen a alakohta sekä HS-selitykset, nimikkeen 3004 neljäs ja viides kappale.

Ilmaisut "annostettuina (myös ihon läpi annettavassa muodossa)" ja "terapeuttista tai ennalta ehkäisevää käyttöä varten, vähittäismyyntimuodoissa tai -pakkauksissa olevat" määritellään HS-selityksissä nimikkeen 3004 ensimmäisessä ja toisessa kappaleessa.

Lääkkeet, jotka on pakattu pitkäaikaishoitoa tai sairaaloita ja vastaavia laitoksia varten, luokitellaan tähän nimikkeeseen. Tällöin pakkaus sisältää suuremman määrän tuotetta ja pakkauksessa ilmoitetaan tavallisesti, että se on tarkoitettu pitkäaikaishoitoon tai sairaalakäyttöön.

Ampulleihin tai pulloihin pakatut lääkkeet, jotka sisältävät esim. antibiootteja, hormoneja tai lyofilisoituja tuotteita, luokitellaan tähän nimikkeeseen vaikka ko. lääkkeihin olisi lisättävä pyrogeenivapaata vettä tai muuta laimennusainetta ennen varsinaista käyttöä.

3004 20 90**muut**

Tähän alanimikkeeseen kuuluvat yksinomaan annostettuina (myös ihon läpi annettavassa muodossa), mutta ei vähittäismyyntimuodoissa tai -pakkauksissa olevat tuotteet.

3004 31 90**muut**

Ks. alanimikkeen 3004 20 90 selittävät huomautukset.

3004 32 90**muut**

Ks. alanimikkeen 3004 20 90 selittävät huomautukset.

3004 39 90**muut**

Ks. alanimikkeen 3004 20 90 selittävät huomautukset.

3004 40 90**muut**

Ks. alanimikkeen 3004 20 90 selittävät huomautukset.

- 3004 50 90** **muut**
- Ks. alanimikkeen 3004 20 90 selittävät huomautukset.
- 3004 90 91** **muut**
ja
3004 90 99
- Ks. alanimikkeen 3004 20 90 selittävät huomautukset.
- 3005** **Vanu, sideharso, kääreet ja niiden kaltaiset tavarat (esim. valmiit haavasiteet, kiinnelaastarit ja hauteet), kyllästetyt tai päällystetyt farmaseuttisilla aineilla tai kirurgiseen tai lääkintä-, myös eläinlääkintä- ja hammaslääkintäkäyttöön tarkoitetuissa vähittäismyymintimuodoissa tai -pakkauksissa**
- 3005 10 00** **haavalaastarit ja muut tavarat, joissa on liimautuva kerros**
- Tähän alanimikkeeseen eivät kuulu valmiit nestemäiset päällysteet (alanimike 3005 90 99).
- 3006** **Tämän ryhmän 4 huomautuksessa tarkoitettut farmaseuttiset valmisteet**
- 3006 10 10** **steriili kirurginen katgutti, sen kaltaiset steriilit haavanompeluaineet (myös steriilit absorboituvat sidelangat kirurgiseen tai hammaslääkintäkäyttöön) ja steriilit kudoslaimat kirurgiseen haavansulkemiseen; steriili laminaria ja steriilit laminariapuikot; steriilit absorboituvat verenvuodon tyrehdyttimet kirurgiseen tai hammaslääkintäkäyttöön; steriilit sidekudoskiinnikkeiden muodostumisen estäjät kirurgiseen tai hammaslääkintäkäyttöön, myös absorboituvat**
- **3006 10 90**
- Näiden alanimikkeiden ilmaisu on tulkittava tarkasti. Näin ollen niihin ei kuulu steriilit haavahakaset (nimike 9018).

31 RYHMÄ

LANNOITTEET

3103 Fosfaattilannoitteet, kivennäiset tai kemialliset**3103 10 10 superfosfaatit**ja
3103 10 90

Ks. HS-selitykset, nimike 3103, A kohdan 1 alakohta.

3105 Kivennäis- tai kemialliset lannoitteet, joissa on kahta tai kolmea seuraavista lannoittavista aineista: typpeä, fosforia tai kaliumia; muut lannoitteet; tämän ryhmän lannoitteet tabletteina tai niiden kaltaisessa muodossa tai bruttopainoltaan enintään 10 kg:n pakkauksissa

Tässä nimikkeessä käytetyn ilmaisun "muut lannoitteet" määrittelystä, ks. tämän ryhmän 6 huomautus.

3105 10 00 tähän ryhmään kuuluvat lannoitteet tabletteina tai niiden kaltaisessa muodossa tai bruttopainoltaan enintään 10 kg:n pakkauksissa

Ilmaisulla 'niiden kaltaisessa muodossa' tarkoitetaan tavaroita, jotka ovat annostelluissa määrissä. Täten tavallisessa, teollisessa muodossa (esim. rakeina) olevien lannoitteiden ei katsota olevan "niiden kaltaisessa muodossa".

3105 20 10 kivennäis- tai kemialliset lannoitteet, joissa on kolmea lannoittavaa ainetta: typpeä, fosforia ja kaliumiaja
3105 20 90

Ilmaisulla 'joissa on kolmea lannoittavaa ainetta: typpeä, fosforia ja kaliumia' tarkoitetaan että ko. aineita on riittävä määrä, jotta ne todella toimivat lannoittavina aineina eivätkä vaan ole pelkkiä epäpuhtauksia.

Typpi voi olla joko nitraattien, ammoniumsuolojen, virtsa-aineen (urea), kalsiumsyaaniamidin tai muiden orgaanisten yhdisteiden muodossa.

Fosfori on tavallisesti enemmän tai vähemmän liukenevien fosfaattien muodossa sekä joskus orgaanisessa muodossa.

Kalium on suolojen (karbonaatin, kloridin, sulfaatin, nitraatin, jne.) muodossa.

Kaupankäynnissä typpi-, fosfori- ja kaliumpitoisuus ilmaistaan vastaavasti: N, P₂O₅ ja K₂O.

Näihin alanimikkeisiin kuuluvat mm. HS-selityksissä nimikkeeseen 3105 kohdissa B ja C mainitut lannoitteet, edellyttäen että ne sisältävät kolmea lannoittavaa ainetta typpeä, fosforia ja kaliumia. Niitä kutsutaan joskus "NPK-lannoitteiksi".

Ammoniumin ja kaliumin kaksoisfosfaatit, jotka ovat kemiallisesti määriteltäviä yhdisteitä, eivät kuulu näihin alanimikkeisiin (alanimike 2842 90 80).

3105 51 00 muut kivennäis- tai kemialliset lannoitteet, joissa on kahta lannoittavaa ainetta: typpeä ja fosforiaja
3105 59 00

Alanimikkeiden 3105 20 10 ja 3105 20 90 selittävät huomautukset koskevat soveltuvin osin ilmaisun "joissa on kahta lannoittavaa ainetta" tulkintaa.

3105 51 00 joissa on nitraatteja ja fosfaatteja

Tähän alanimikkeeseen kuuluvat mm. lannoitteet, jotka sisältävät sekä nitraatteja että minkä tahansa kationin fosfaatteja, mukaan lukien ammonium, mutta ei kalium.

Tähän alanimikkeeseen kuuluvista lannoitteista on esimerkkinä HS-selityksissä nimikkeeseen 3105 kohdan B alakohdassa 2 kuvattu, mutta ilman kaliumsuoloja valmistettu tuote.

3105 59 00**muut**

Tähän alanimikkeeseen kuuluvat mm.:

1. minkä tahansa kationin (paitsi kaliumin) fosfaatteja sisältävien mineraalisuolojen ja muiden kuin nitraattien ammonium-suolojen seokset;
2. fosfotyyppilannoitteet, joissa typpi on muussa kuin nitraatti- tai ammoniakkisessa muodossa, ts. kalsiumsyaniamidin, virtsa-aineen (urea) tai muiden orgaanisten yhdisteiden muodossa;
3. HS-selityksissä nimikkeen 3105 kohdan C alakohdissa 1 ja 3 kuvatut fosfotyyppilannoitetyypit.

3105 60 10

ja

3105 60 90**kivennäis- tai kemialliset lannoitteet, joissa on kahta lannoittavaa ainetta: fosforia ja kaliumia**

Alanimikkeiden 3105 20 10 ja 3105 20 90 selittävät huomautukset koskevat soveltuvin osin ilmaisun ”joissa on kahta lannoittavaa ainetta fosforia ja kaliumia” tulkintaa.

Näihin alanimikkeisiin kuuluvat mm. lannoitteet, jotka on valmistettu seuraavista seoksista:

- kalsinoidut luonnon fosfaatit ja kaliumkloridi;
- superfosfaatit ja kaliumsulfaatti

Näihin alanimikkeisiin eivät kuulu alanimikkeen 2835 24 00 kemiallisesti määritellyt kaliumfosfaatit, vaikka niitä voitaisiinkin käyttää lannoitteina.

3105 90 10

—

3105 90 99**muut**

Näihin alanimikkeisiin kuuluvat mm.:

1. kaikki lannoitteet, joissa on kahta lannoittavaa ainetta: typpeä ja kaliumia. Näihin alanimikkeisiin ei kuitenkaan kuulu kemiallisesti määritelty kaliumnitraatti, vaikka se olisikin tarkoitettu käytettäväksi lannoitteena (alanimike 2834 21 00);
2. lannoitteet, joissa on yhtä, muuta kuin nimikkeisiin 3102–3104 luokiteltua, lannoittavaa ainetta.

32 RYHMÄ

**PARKITUS- JA VÄRIUUTTEET; TANNIINIT JA NIIDEN JOHDANNAISET; VÄRIT, PIGMENTIT JA MUUT VÄRIAINHEET;
MAALIT JA LAKAT; KITTI SEKÄ MUUT TÄYTE- JA TIIVISTYSTAHNAT; PAINOVÄRIT, MUSTE JA TUSSI**

- Huomautus 4** Ilmaisulla 'liuokset', jota käytetään sekä tässä huomautuksessa että 39 ryhmän 6 huomautuksen a alakohdassa ei tarkoiteta kolloidisia liuoksia.
- 3201 Kasviperäiset parkitusuutteet; tanniinit sekä niiden suolat, eetterit, esterit ja muut johdannaiset**
- 3201 20 00 mimoosan- eli wattlekuoriuute**
Wattlekuoriparkitusuutetta saadaan eri akaasialajien (erityisesti *Acacia decurrens*-, *Acacia pycnantha* ja *Acacia mollissima* -lajien) kuoresta.
Musta katekupu (*Acacia catechu* -lajista tuotettu uute) luokitellaan alanimikkeeseen 3203 00 10.
- 3201 90 20 sumakkiuute, valoneauute, tammiuute ja kastanjauute**
Valonit, joista saadaan valoneautetta, ovat tiettyjen tammilajien (esim. *Quercus valonea*) terhoja ympäröiviä kehtomaisia suojuksia (cupulat).
- 3201 90 90 muut**
Tähän alanimikkeeseen kuuluvat kasviperäisinä parkitusuutteina mm.:
1. mäntyjen, mangrovepuun, eukalyptuksen, pajun ja koivun kuorista saadut uutteet;
2. "tizerah" ja "urunday" (*Astronium balansae Engl.*) -puista saadut uutteet;
3. "dividivin" paloista ja kirsikkaluumun hedelmistä saadut uutteet;
4. gambiirin lehdistä saadut uutteet.
- 3202 Synteettiset orgaaniset parkitusaineet; epäorgaaniset parkitusaineet; parkitusvalmisteet, myös luonnon parkitusaineita sisältävät; entsyymaattiset valmisteet esiparkitusta varten**
- 3202 10 00 synteettiset orgaaniset parkitusaineet**
Ks. HS-selitykset, nimike 3202, I kohdan A alakohta.
- 3202 90 00 muut**
Tähän alanimikkeeseen kuuluvat mm. HS-selityksissä nimikkeeseen 3202 kohdan I alakohdassa B ja kohdassa II mainitut tuotteet.
- 3203 00 Kasvi- tai eläinperäiset väriaineet (myös väriuutteet, mutta ei "eläinmusta"), myös kemiallisesti määritellyt; tämän ryhmän 3 huomautuksessa tarkoitettut kasvi- tai eläinperäisiin väriaineisiin perustuvat valmisteet**
- 3203 00 10 kasviperäiset väriaineet ja niihin perustuvat valmisteet**
Tietystä orapaatsamalajeista saatuja uutteita käytetään pääasiallisesti muussa tarkoituksessa kuin väriaineina ja siksi ne eivät kuulu tähän alanimikkeeseen. Tämä koskee erityisesti *Rhamnus cathartica* -lajin marjoista saatuja uutteita, joita käytetään lääkintätarkoituksiin ja jotka siksi luokitellaan alanimikkeeseen 1302 19 80.
Tähän alanimikkeeseen kuuluu mm. musta katekupu (*Acacia catechu*). Musta katekupu on väriuute, jota saadaan tietystä akaasialajista.

3204 **Synteettiset orgaaniset väriaineet, myös kemiallisesti määritellyt; tämän ryhmän 3 huomautuksessa tarkoitettujen synteettisiin orgaanisiin väriaineisiin perustuvat valmisteet; synteettiset orgaaniset tuotteet, jollaisia käytetään fluoresoivina kirkasteina tai luminoforeina, myös kemiallisesti määritellyt**

3204 11 00 **synteettiset orgaaniset väriaineet ja niihin perustuvat, tämän ryhmän 3 huomautuksessa tarkoitettujen valmisteet**

3204 19 00

Näihin alanimikkeisiin kuuluvat:

1. synteettiset orgaaniset väriaineet, myös keskenään seostetut ja väriainetta sisältämättömin kivennäisjatkain "laimennetut", jotka sisältävät vain pieniä määriä pinta-aktiivisia aineita tai muita lisäaineita, jotka edistävät värin imeytymistä ja kiinnittymistä (ks. HS-selitykset, nimike 3204, I kohta, A ja B alakohdat); sekä
2. tämän ryhmän 3 huomautuksessa eriteltyt valmisteet eli HS-selityksissä nimikkeen 3204 kohdan I alakohdissa C–E kuvaillut tuotteet.

Ks. alanimikkeiden 3204 11–3204 19 HS-alanimikeselitykset, yhdestoista kappale, luokiteltaessa alanimikkeiden 3204 11 00–3204 19 00 väriaineita, jotka käyttötarkoituksensa mukaan voivat kuulua kahteen tai useampaan kategoriaan eri alanimikkeissä.

3204 11 00 **dispersiovärit ja niihin perustuvat valmisteet**

Ks. alanimikkeiden 3204 11–3204 19 HS-alanimikeselitykset, toinen kappale.

3204 12 00 **happovärit, myös esimetalloidut, ja niihin perustuvat valmisteet; peittävärit ja niihin perustuvat valmisteet**

Ks. alanimikkeiden 3204 11–3204 19 HS-alanimikeselitykset, kolmas ja neljäs kappale.

3204 13 00 **emäksiset värit ja niihin perustuvat valmisteet**

Ks. alanimikkeiden 3204 11–3204 19 HS-alanimikeselitykset, viides kappale.

3204 14 00 **suorat värit ja niihin perustuvat valmisteet**

Ks. alanimikkeiden 3204 11–3204 19 HS-alanimikeselitykset, kuudes kappale.

3204 15 00 **kyypivärit (myös ne, joita sellaisenaan voidaan käyttää pigmenttiväreinä) ja niihin perustuvat valmisteet**

Ks. alanimikkeiden 3204 11–3204 19 HS-alanimikeselitykset, seitsemäs kappale.

3204 16 00 **reaktiivärit ja niihin perustuvat valmisteet**

Ks. alanimikkeiden 3204 11–3204 19 HS-alanimikeselitykset, kahdeksas kappale.

3204 17 00 **pigmenttivärit ja niihin perustuvat valmisteet**

Ks. alanimikkeiden 3204 11–3204 19 HS-alanimikeselitykset, yhdeksäs kappale.

3204 19 00 **muut, myös kahden tai useamman alanimikkeiden 3204 11–3204 19 väriaineen seokset**

Ks. alanimikkeiden 3204 11–3204 19 HS-alanimikeselitykset, kymmenes, yhdestoista ja kahdestoista kappale.

3204 20 00 **synteettiset orgaaniset tuotteet, jollaisia käytetään fluoresoivina kirkasteina**

Tähän alanimikkeeseen kuuluvat HS-selityksissä nimikkeeseen 3204 kohdan II alakohdassa 1 kuvailut tuotteet.

3204 90 00 **muut**

Tähän alanimikkeeseen kuuluvat luminoforeina käytettävät synteettiset orgaaniset tuotteet, jotka on kuvattu HS-selityksissä nimikkeeseen 3204 kohdan II alakohdassa 2 sekä sitä seuraavissa kolmessa kappaleessa.

3206 **Muut väriaineet; tämän ryhmän 3 huomautuksessa tarkoitettut valmisteet, muut kuin nimikkeisiin 3203, 3204 ja 3205 kuuluvat; epäorgaaniset tuotteet, jollaisia käytetään luminoforeina, myös kemiallisesti määritellyt**

Ks. tämän ryhmän 5 huomatus.

Komposiittipigmentit, ts. pigmentit, jotka koostuvat täyteaineesta (tavallisesti piidioksidista) tehdyistä jyvistä, joista jokainen on erityisen teknisen menetelmän avulla päällystetty epäorgaanisen väriaineen kerroksella, luokitellaan nimikkeisiin päällystettyinä käytetyn väriaineen mukaan.

Näin ollen esim. edellä mainitut pigmenttityypit, joissa päällyste koostuu emäksisestä lyijypiikromaattista, luokitellaan alanimikkeeseen 3206 20 00. Ne pigmentit, joiden päällyste koostuu kupariboraatista tai kalsiumplumbaattista, luokitellaan alanimikkeeseen 3206 49 80.

3206 11 00 **titaanidioksidin perustuvat pigmentit ja valmisteet**

ja
3206 19 00

Ks. HS-selitykset, nimike 3206, A kohdan 1 alakohta sekä 13 alakohtaa seuraavat neljä kappaletta niiltä osin kuin ne koskevat näiden alanimikkeiden valmisteita.

Ks. myös alanimikkeeseen 3206 19 HS-alanimikeselitykset.

3206 20 00 **kromiyhdisteisiin perustuvat pigmentit ja valmisteet**

Ks. HS-selitykset, nimike 3206, A kohdan 2 alakohta sekä 13 alakohtaa seuraavat neljä kappaletta niiltä osin kuin ne koskevat tämän alanimikkeeseen valmisteita.

Tähän alanimikkeeseen kuuluvat mm.:

1. molybdeenipunainen, joka koostuu lyijymolybdaatin, lyijykromaatin ja tavallisesti myös lyijysulfaatin sekakiteistä;
2. lyijysulfaatin, lyijykromaatin, bariumkromaatin, sinkkikromaatin tai strontiumkromaatin sekakiteet;
3. ferrokromaattiin (sideriinikeltainen), kaliumdikromaattiin ja kalsiumdikromaattiin tai kromioksidin perustuvat pigmentit.

3206 41 00 **ultramariini ja siihen perustuvat valmisteet**

Ks. HS-selitykset, nimike 3206, A kohdan 3 alakohta sekä 13 alakohtaa seuraavat neljä kappaletta niiltä osin kuin ne koskevat tämän alanimikkeeseen valmisteita.

3206 42 00 **litoponi ja muut sinkkisulfidiin perustuvat pigmentit ja valmisteet**

Ks. HS-selitykset, nimike 3206, A kohdan 4 alakohta sekä 13 alakohtaa seuraavat neljä kappaletta niiltä osin kuin ne koskevat tämän alanimikkeeseen valmisteita.

3206 49 10 **magnetiitti**

Tähän alanimikkeeseen kuuluu vain hienoksi jauhettu magnetiitti.

Hienoksi jauhattuna magnetiittina pidetään sellaista magnetiittia, josta vähintään 95 painoprosenttia läpäisee seulan, jonka verkon aukkojen koko on 0,045 mm.

3206 49 30 kadmiumyhdisteisiin perustuvat pigmentit ja valmisteet

Ks. HS-selitykset, nimike 3206, A kohdan 5 alakohta sekä 13 alakohtaa seuraavat neljä kappaletta niiltä osin kuin ne koskevat tämän alanimikkeen valmisteita.

3206 49 80 muut

HS-selityksissä nimikkeen 3206 kohdan A alakohdissa 6–13 mainittujen tuotteiden lisäksi tähän alanimikkeeseen kuuluvat mm.:

1. mangaanisininen, joka on bariummanganaattiin ja bariumsulfaattiin perustuva pigmentti;
2. keinotekoinen okra, joka on keinotekoisiin rautaoksidiin perustuva pigmentti;
3. nikkelititanaattiin perustuva keltainen pigmentti.

Hienoksi jauhettuihin malmeihin perustuvien pigmenttien kohdalla, ilmaisu ”hienoksi jauhettu” on tulkittava samalla tavalla kuin alanimikkeen 3206 49 10 magnetiitin kohdalla.

3206 50 00 epäorgaaniset tuotteet, jollaisia käytetään luminoareina

Ks. HS-selitykset, nimike 3206, B kohta.

3207 Valmistetut pigmentit, valmistetut samennusaineet ja valmistetut värit, lasiintuvat emalit ja lasitteet, enkopit, nestemäiset lysterit ja niiden kaltaiset valmisteet, jollaisia käytetään keraamisessa, emaloimis- ja lasiteollisuudessa; lasisulate (fritti) ja muu lasi jauheena, rakeina, suomuina tai hiutaleina**3207 10 00 valmistetut pigmentit, valmistetut samennusaineet, valmistetut värit ja niiden kaltaiset valmisteet**

Tähän alanimikkeeseen kuuluvat HS-selityksissä nimikkeen 3207 ensimmäisen kappaleen kohdassa 1 kuvaillut tuotteet.

Tähän alanimikkeeseen kuuluvat mm.:

1. kobolttialumiinaatin nimellä tunnettu pigmentti, joka on alumiinioksidin ja kobolttioksidin ei-stökiometrinen seos;
2. kobolttisilikaatin nimellä tunnettu pigmentti, joka on piidioksidin ja kobolttioksidin ei-stökiometrinen seos;
3. kromi- ja kobolttioksidien seokset;
4. rautaoksidin, kromioksidin ja sinkkioksidin seokset;
5. lyijy- ja rauta-antimonaattien seokset;
6. zirkoniumoksidiin ja pieniin määriin vanadiinipentoksidia perustuva keltainen vanadiini;
7. zirkoniumsilikaattiin ja pieniin määriin vanadiinirioksidia perustuva vanadiinisininen;
8. zirkoniumsilikaattiin ja praseodyymioksidin perustuva keltainen praseodyymi;
9. zirkoniumsilikaattiin ja ferrioksidin perustuva rautapunainen;
10. tinaoksidin, zirkoniumoksidin, sirkoniumsilikaattiin, jne. perustuvat valmistetut samennusaineet.

3207 20 10 enkopit

Ks. HS-selitykset, nimike 3207, 3 kohta.

3207 20 90**muut**

Tähän alanimikkeeseen kuuluvat yleensä lasiintuvat seokset. Nämä ovat yleensä jauheiden, rakeiden, suomujen tai hiutaleiden muodossa olevia tuotteita, jotka kuumennettaessa lasiintuvat ja antavat keraamisille ja metallitavaroille tasaisen homogeenisen pinnan, joka voi olla kiiltävä tai matta, värillinen tai valkoinen, läpikuultava tai samennettu.

Nämä tuotteet voivat koostua:

1. alanimikkeen 3207 40 80 lasisulatteen (fritin) ja muiden materiaalien kuten piidioksidin, maasälvän, kaoliinin, pigmenttien, jne., jauhetuista seoksista;
2. piidioksidin, maasälvän, kaoliinin, kalsiumkarbonaatin, magnesiumkarbonaatin, jne. (ts. lasisulatteen (fritin) veteen liukenemattomien aineosien) sekä mahdollisesti myös pigmenttien jauhetuista seoksista;
(nämä kaksi edellä mainittua lasiintuvaa seostyyppiä antavat läpikuultavan, joko värillisen tai värittömän, päällysteen)
3. edellä olevissa kohdissa 1 ja 2 mainituista tuotteista, joihin on lisätty samennusaineita; tällä tavoin saadut samennetut päällysteet ovat joko valkoisia tai värillisiä;
4. jauheiden, rakeiden, suomujen tai hiutaleiden muodossa olevista lasisulatteista (fritit) -alanimikkeiden 3207 40 10–3207 40 80 selittämissä huomautuksissa kuvatulla tavalla muodostetuista ja valmistetuista – joissa on kuitenkin lisäksi värillisiä pigmenttejä tai samennusaineita sekä joskus oksideja, jotta lasisulatteesta muodostunut päällyste kiinnittyisi helpommin metallisiin pintoihin.

Tämän alanimikkeen tuotteiden valmistukseen käytettäviä värillisiä pigmenttejä ovat mm. koboltin, nikkelin, kuparin, raudan, mangaanin, uraanin ja kromin oksidit ja suolat.

Samennusaineiksi voidaan lisätä tinaoksidia, zirkoniumoksidia ja zirkoniumsilikaattia tai titaanioksidia ja arseenianhydridiä.

Nikkeli- ja kobolttioksidia voidaan lisätä helpottamaan päällysten kiinnittymistä metallisiin pintoihin.

3207 30 00**nestemäiset lysterit ja niiden kaltaiset valmisteet**

HS-selityksissä nimikkeen 3207 ensimmäisen kappaleen kohdassa 4 mainittujen tuotteiden lisäksi tähän alanimikkeeseen kuuluvat hopeaan perustuvat, kolloidiumiin tai terpineoliin dispergoidut valmisteet, joita käytetään kiilteiden ja lasien valmistuksessa sähkö- ja keraamisessa teollisuudessa.

3207 40 10**lasisulate (fritti) ja muu lasi jauheena, rakeina, suomuina tai hiutaleina****3207 40 80**

Näihin alanimikkeisiin kuuluvat:

1. lasisulate (fritti), ts. tuote, jota saadaan jäädyttämällä nopeasti vedessä lasin alkuperäisten aineosien yhteensulamisen tuloksena syntyneitä nestemäisiä massaa tai tahnaa. Näitä aineosia ovat esim. piidioksidi, natriumkarbonaatti, magnesiumkarbonaatti, bariumkarbonaatti, kaliumkarbonaatti, kalsiumkarbonaatti, natriumsulfaatti, kaliumsulfaatti, natriumnitraatti, kaliumnitraatti, lyijyoksidit (lyijyhilse ja lyijymönjä), kaoliini, maasälpä, booraksi ja boorihappo.

Näihin nimikkeisiin kuuluvaa lasisulatetta käytetään pääasiallisesti lasiintuvien seosten valmistukseen. Se voidaan erottaa alanimikkeiden 3207 20 10 ja 3207 20 90 lasisulatteista siitä, että se ei sisällä pigmenttejä, samennusaineita tai oksideja, jotka helpottavat päällysteen kiinnittymistä metallisiin pintoihin sekä siitä, että se ei anna kuumuudessa lasiintuessaan tasaisesti värillistä tai samennettua pintaa, vaan enemmän tai vähemmän läpikuultavan pinnan;

2. lasijauhe tai -rakeet, joita saadaan murskaamalla ja jauhamalla rikkonaista lasia ja jätelasia. Näitä tuotteita sekä tiettyjä kohdan 1 lasisulatetyyppejä käytetään hiomapapereiden ja -kankaiden valmistukseen ja levyjen, laattojen, putkiloiden, jne. sintraukseen sekä erilaisiin tarkoituksiin laboratorioissa;
3. jauheen, rakeiden, jne. muodossa oleva "emalilasi", joka on lasitavaroitten koristeluun käytettävää erikoislasiä. Tavallisesti "emalilasi" sulaa 540–600 °C:ssa läpinäkyväksi, tavallisesti värilliseksi massaksi. Irtotavarana "emalilasi" luokitellaan nimikkeeseen 7001 00, kun taas tankojen ja putkien muodossa oleva "emalilasi" luokitellaan alanimikkeeseen 7002 20 90 tai 7002 39 00;

4. suomujen tai hiutaleiden muodossa oleva, joko värjätty tai hopeoitu lasi, jota käytetään koristetarkoituksiin ja jota saadaan murskaamalla puhalletun lasin pieniä pallomaisia kuplia;
5. jauheen tai rakeiden muodossa oleva vitriittilasi, joka tunnetaan myös nimellä vaahtolasi ja jota valmistetaan joko valkoisesta, harmaasta tai mustasta sienimäisestä massasta (väri riippuu massan sisältämistä epäpuhtauksista) sekä jota käytetään pääasiallisesti sähköneristimien (esim. sähkölamppujen kantojen) valmistukseen.

Näihin alanimikkeisiin eivät kuulu valkokankaiden, sähköisten näyttöpöytien, jne. päällystämiseen käytettävät lasijyvät (microspheres) (alanimike 7018 20 00).

3212 Nestemäiset tai tahnamaiset, muuhun kuin vettä sisältävään väliaineeseen dispergoidut pigmentit (myös metallijauheet ja -hiutaleet), jollaisia käytetään maalien valmistuksessa; pronssi- ja värilehtiset; vähittäismyyntimuodoissa tai -pakkauksissa olevat värit ja väriaineet

3212 10 10
ja
3212 10 90

pronssi- ja värilehtiset

Ks. tämän ryhmän 6 huomatus ja HS-selitykset, nimike 3212, B kohta.

3212 90 31
ja
3212 90 38

nestemäiset tai tahnamaiset, muuhun kuin vettä sisältävään väliaineeseen dispergoidut pigmentit (myös metallijauheet ja -hiutaleet), jollaisia käytetään maalien valmistuksessa

Ks. HS-selitykset, nimike 3212, A kohta.

Metallijauheita ja -hiutaleita ovat mm.:

1. sinkkijauhe, joka on happosideaineiden kanssa yhteensopimaton, mutta joka on erinomainen ruosteestopigmentti;
2. lamellirakenteinen ruostumaton teräs ja nikkelijauheet, joita käytetään tietyissä haponkestävissä korroosionestomaa-
leissa;
3. lyijyjauhe, emäksinen reaktiopigmentti, jota käytetään (mahdollisesti lyijymönjän tai emäksisen lyijysulfaatin kanssa sekoitettuna) ruosteestoaineena öljyväreissä tai öljylakoissa laajojen teräsrakennelmien (lentokonehallien rakenteiden, siltojen, maasiltojen, jne.) pohjustukseen;
4. kupari- ja pronssijauheet, joiden lamelliosat nousevat pinnalle ("leafing") alkoholiin ja luonnon- tai tekohartseihin perustuvissa lakoissa muodostaen koristeellisen päällysteen.

3212 90 90 vähittäismyyntimuodoissa tai -pakkauksissa olevat värit ja väriaineet

Ks. HS-selitykset, nimike 3212, C kohta.

33 RYHMÄ

HAIHTUVAT ÖLJYT JA RESINOIDIT; HAJUSTE-, KOSMEETTISET JA TOALETTIVALMISTEET

- 3301 Haihtuvat öljyt (terpeenittömät tai terpeenipitoiset), myös jähmeät (concretes) ja vahaa poistamalla saadut nesteet (absolutes); resinoidit; uutetut oleohartsit; haihtuvien öljyjen väkevöidyt rasva-, rasvaöljy- ja vahaliuokset tai niiden kaltaiset liuokset, kylmänä uuttamalla (enfleurage) tai maseroimalla saadut; terpeenipitoiset sivutuotteet, joita saadaan poistettaessa terpeenejä haihtuvista öljyistä; haihtuvien öljyjen vesitisleet ja -liuokset**
- Jotkut haihtuvien öljyjen aineosista, kuten terpeenihilivedyt (esim. pineeni, kamfeeni, limoneeni) luonnostaan pilaavat öljyjen tuoksun ja siksi ne mieluummin poistetaan öljyistä.
- Terpenit poistetaan haihtuvista öljyistä erilaisilla menetelmillä (öljyjen koostumuksesta riippuen), erityisesti jakotislaamalla tyhjiössä, jakokiteyttämällä matalaan lämpötilaan jäädyttären, erottamalla liuottimien avulla, jne.
- Ilmauksella "terpeni poistamatta" viitataan haihtuviin öljyihin, joissa terpeenipitoiset aineosat on säilytetty sekä haihtuviin öljyihin, jotka eivät luonnostaan sisällä terpeenipitoisia aineosia (esim. talvikkiöljy ja sinappiöljy).
- 3301 12 10 sitrushedelmistä saadut haihtuvat öljyt**
- 3301 19 80** Näitä öljyjä saadaan lähes yksinomaan sitrushedelmien kuorista. Öljyissä on miellyttävä tuoksu, joka on niiden valmistuksessa käytettävien sitrushedelmien tuoksun kaltaista. Appelsiininkukkaöljyt tai pomeranssinkukkaöljy katsotaan muiksi kuin sitrushedelmistä saaduiksi haihtuviksi öljyiksi ja luokitellaan alanimikkeeseen 3301 29 41 tai 3301 29 91.
- 3301 90 10 terpeenipitoiset sivutuotteet, joita saadaan poistettaessa terpeenejä haihtuvista öljyistä**
- Ks. HS-selitykset, nimike 3301, C kohta.
- 3301 90 90 muut**
- Tähän alanimikkeeseen kuuluvat mm.:
1. haihtuvien öljyjen väkevöidyt rasva-, rasvaöljy- ja vahaliuokset tai niiden kaltaiset liuokset (ks. HS-selitykset, nimike 3301, B kohta);
 2. haihtuvien öljyjen vesitisleet ja -liuokset (ks. HS-selitykset, nimike 3301, D kohdan 1–4 kappaleet).
- 3305 Hiuksiin käytettävät valmisteet**
- 3305 90 10 hiusvedet**
- Hiusvedet ovat hiuksissa käytettäviä, nestemäisessä muodossa olevia tuotteita, jotka vaikuttavat joko hiuksiin tai hiuspohjaan. Ne ovat tavallisesti vesi- tai alkoholiliuoksia.

34 RYHMÄ

SAIPPUA JA SUOPA, ORGAANISET PINTA-AKTIIVISET AINEET, PESUVALMISTEET, VOITELUVALMISTEET, TEKOVAHAT, VALMISTETUT VAHAT, KIILLOTUS-, HANKAUS- JA PUHDISTUSVALMISTEET, KYNTTILÄT JA NIIDEN KALTAISET TUOTTEET, MUOVAILUMASSAT, ”HAMMASVAHAT” JA KIPSIIN PERUSTUVAT HAMMASLÄÄKINNÄSSÄ KÄYTETTÄVÄT VALMISTEET

- 3401** Saippua ja suopa; saippuana käytettävät orgaaniset pinta-aktiiviset tuotteet ja valmisteet tankoina, paloina tai valettuina kappaleina, myös jos niissä on saippuaa; ihon pesuun käytettävät orgaaniset pinta-aktiiviset tuotteet ja valmisteet nestemäisinä tai voiteina, vähittäismyymintimuodossa, myös jos niissä on saippuaa; saippualla tai puhdistusaineella kyllästetty, päällystetty tai peitetty paperi, vanu, huopa tai kuitukangas
- 3401 11 00** toalettikäyttöön tarkoitetut (myös tuotteet, joihin on lisätty lääkeainetta)
- Tähän alanimikkeeseen kuuluvat HS-selityksissä nimikkeeseen 3401 kohdan I alakohdassa 1 kuvatut tuotteet ja kohdissa II ja IV mainitut, toalettikäyttöön tarkoitetut tuotteet.
- 3401 20 90** muut
- Tähän alanimikkeeseen kuuluu mm. nestemäisessä tai tahnamaisessa muodossa oleva saippua.
- 3401 30 00** ihon pesuun käytettävät orgaaniset pinta-aktiiviset tuotteet ja valmisteet nestemäisinä tai voiteina, vähittäismyymintimuodossa, myös jos niissä on saippuaa
- Ks. HS-selitykset, nimike 3401, kohta III.
- 3403** Voiteluvalmisteet (myös leikkuuöljyvalmisteet, pulttien ja muttereiden irrottamista helpottavat valmisteet, ruosteen- ja korroosionestoaineet sekä muotiniirrotusvalmisteet, voiteluaineisiin perustuvat) ja valmisteet, jollaisia käytetään tekstiiliaineiden, nahan, turkiskisnahan tai muiden aineiden öljy- tai rasvakäsittelyyn, ei kuitenkaan valmisteet, joissa on perusaineosana maaöljyä tai bitumisista kivennäisistä saatuja öljyä vähintään 70 painoprosenttia
- 3403 19 91** koneiden, laitteiden ja ajoneuvojen voiteluvalmisteet
- Tähän alanimikkeeseen kuuluvat HS-selityksissä nimikkeeseen 3403 kohdassa A mainitut tuotteet, joissa on vähemmän kuin 70 painoprosenttia maaöljyä tai bitumisista aineista saatuja öljyjä.
- Tähän alanimikkeeseen eivät kuulu sellaiset valmisteet, joissa on 70 painoprosenttia tai enemmän maaöljyä tai bitumisista kivennäisistä saatuja öljyjä. Kun tällaiset öljyt ovat valmisteen perusaineosana, luokitellaan ne alanimikkeisiin 2710 11 11–2710 19 99 ja muissa tapauksissa alanimikkeeseen 3403 19 10.
- 3403 91 00** –
- 3403 99 90** Näihin alanimikkeisiin kuuluvat nimikkeessä 3403 mainittujen valmisteiden kaltaiset valmisteet, jotka eivät sisällä maaöljyä tai bitumisista aineista saatuja öljyjä. Ilmaisulla 'maaöljyt tai bitumisista aineista saadut öljyt' tarkoitetaan tuotteita, jotka määritellään 27 ryhmän 2 huomautuksessa.
- Näihin alanimikkeisiin kuuluvat mm.:
1. voiteluvalmisteet, joissa on molybdeenidisulfidia ja polypropeeniglykolia ja muut molybdeenidisulfidiin perustuvat voiteluvalmisteet, joko konsentroituja tai puikkoina, tankoina, pieninä laattoina, levyinä tai niiden kaltaisissa muodoissa;
 2. polyeteenivahan ja aminoalkoholisaippuan vesidispersioon perustuvat muotiniirrotusvalmisteet;
 3. natriumsaippuaan tai kalsiumsaippuaan ja booraksiin perustuvat voiteluvalmisteet, jotka on tarkoitettu teräslankojen suojaamiseen ja voiteluun vedettäessä lankoja.

- 3403 99 10 koneiden, laitteiden ja ajoneuvojen voiteluvalmisteet**
- Tähän alanimikkeeseen kuuluvat mm. HS-selityksissä nimikkeen 3403 kohdassa A mainitut tuotteet, jotka eivät sisällä maajölyjä tai bitumisista aineista saatuja öljyjä.
- 3404 Tekovahat ja valmistetut vahat**
- 3404 90 10 valmistetut vahat, myös sinettivaha**
- Tähän alanimikkeeseen kuuluvat HS-selityksissä nimikkeen 3404 ensimmäisen kappaleen kohdissa B ja C luetellut tuotteet.
- 3404 90 80 muut**
- Tähän alanimikkeeseen kuuluvat ruskohiili- eli ligniittivahaa kemiallisesti muuntamalla saatu vaha sekä HS-selityksissä nimikkeen 3404 kohdassa A mainitut vahat.
- 3405 Kiillotusaineet ja voiteet jalkineita, huonekaluja, lattiaita, vaunukoreja, lasia tai metallia varten, hankauspastat ja -jauheet sekä niiden kaltaiset valmisteet (myös paperi, vanu, huopa, kuitukangas, huokoinen muovi ja huokoinen kumi, jotka on kyllästetty, päällystetty tai peitetty tällaisella valmisteella), ei kuitenkaan nimikkeen 3404 vahat**
- 3405 10 00 kiillotusaineet, voiteet ja niiden kaltaiset valmisteet jalkineita ja nahkaa varten**
- Jalkineille tarkoitettujen tuotteiden valmistuksessa ensisijaisina materiaaleina käytetään tavallisesti vahoja (eläin-, kasvi-, kivennäis- tai keinotekoiset vahat), haihtuvia liuottimia, (tärpättiöljyt, mineraalitärpätti, jne.), väriaineita ja erilaisia muita aineita (alkoholi, booraksi, keinotekoiset öljyt, emulgointiaineet, jne.).
- Nahalle, erityisesti makkajalkineille tarkoitettujen väriaineiden ei ole kiillotusaineiden ja voiteiden kaltaisia tuotteita ja siksi ne luokitellaan alanimikkeeseen 3212 90 90 (jos ne ovat, kuten yleensä, vähittäismyyntimuodoissa tai -pakkauksissa). Jalkineille tarkoitettujen väriaineiden ei myöskään kuulu tähän alanimikkeeseen, vaan ne luokitellaan alanimikkeeseen 3210 00 90. Jalkineille tarkoitettujen rasvat luokitellaan tavallisesti alanimikkeeseen 3403 11 00 tai 3403 91 00.
- 3405 20 00 kiillotusaineet, voiteet ja niiden kaltaiset valmisteet puuhuonekalujen, -lattioiden ja muiden puupintojen hoitoa varten**
- Puupintojen (lattioiden, huonekalujen, muiden puupintojen) hoitoa varten tarkoitetuilla tuotteilla on puhdistavia ominaisuuksia ja ne jättävät puupinnoille ohuen suojaavan kelmun, joka kuivuttuaan ja mahdollisen kiillotuksen jälkeen kirkastaa pintojen väriä tai tekee pinnat kiiltäväksi. Tämän kaltaiset tuotteet on tavallisesti pakattu tölkkeihin, pulloihin, tynnyihin tai aerosolitölkkeihin. Näiden tuotteiden valmistuksessa käytetään samoja vahoja, liuottimia, väriaineita ja erityisiä lisäaineita kuin jalkineille tarkoitettujen kiillotusaineiden ja voiteiden valmistuksessa sekä lisäksi usein tiettyjä aineita seuraavista: rasvahappoja, kasviöljyjä (esim. palmuöljy, pellavansiemenöljy) tai kivennäisöljyjä, saippuuta tai pinta-aktiivisia aineita, hartseja (kopaali, luonnonhartsi eli kolofoni, jne.), silikoneja, hajusteita (esim. mäntyuute, rosmariini), torjunta-aineita, jne., mutta ei kuitenkaan hioma-aineita.
- 3405 30 00 kiillotusaineet ja niiden kaltaiset valmisteet vaunukoreja varten, muut kuin metallikiillotteen**
- Ajoneuvojen korirakenteiden hoitoon tarkoitettujen tuotteiden koostuvat tavallisesti vahamaisesta emulsiosta tai silikoneja, öljyjä, emulgointiaineita ja mahdollisesti myös pehmeitä hankausaineita sisältävästä liuoksesta.
- 3405 40 00 hankauspastat ja -jauheet sekä muut hankausvalmisteet**
- Kylpyammeille, pesualtaille, kaakeleille, jne. tarkoitettujen hankausjauheiden koostuvat hyvin hienojakoisista hioma-aineseoksista (esim. hohkakivi, hiekkakivi) ja jauhemaisista puhdistusaineista (esim. pinta-aktiivisten aineiden sekä aktiivisten anionien, saippuajauheen, natriumfosfaatin ja kalsinoidun soodan seos). Ne on tavallisesti pakattu purkkeihin tai paketteihin. Hankauspastat ovat hankausvalmisteita, joita valmistetaan sitomalla hankausjauheita esim. vahaliuoksella.

3405 90 10**metallikiillotteet**

Metallikiillotteet on tarkoitettu ruostuneiden, likaisten ja patinoituneiden metallipintojen entisöimiseen alkuperäiseen kuntoon pintakäsittelyllä. Kunnostaminen tapahtuu hiomalla (mekaaninen kiillottaminen hioma-aineella) sekä käyttämällä happoja tai alkaaleja, joilla on kemiallinen tai puhdistava vaikutus oksideihin, sulfideihin ja korroosion aiheuttamiin nuhaantumisiin.

Metallikiillotteiden valmistuksessa käytettäviä ensisijaisia aineita ovat hyvin hienojakoiset hioma-aineet (esim. hohkakivi, kalkki, piimaa, trippeli, bentoniitti, piidioksidi), hapot (esim. oksaalihappo, öljyhappo, fosforihappo, rikkihappo), haihtuvat liuottimet (esim. mineraalitärpätti, trikloorieteeni, denaturoitu alkoholi), alkaalit (esim. ammoniakki, sooda), pinta-aktiiviset tuotteet kuten rasvasulfonialkoholit, rasvat, saippuat sekä joissakin tapauksissa väriaineet ja synteettiset hajusteet.

Metallikiillotteet esitetään tullattavaksi jauheiden, tahnojen, erilaisten puristeiden, voiteiden tai emulsioiden ja nesteiden muodossa. Olomuodosta riippuen tuotteet ovat joko pulloissa, tölkeissä, metalliputkiloissa, purkeissa, paketeissa tai pienten kokareiden, kartioiden, tikkujen, jne. muodossa.

3405 90 90**muut**

Tähän alanimikkeeseen kuuluvia ovat erityisesti:

1. lasitavaraan tarkoitettujen kiillotteiden, jotka tavallisesti koostuvat vedestä, alkoholista, pienestä määrästä ammoniakkiä tai happoa (esim. oksaalihappo, viinihappo) ja pehmeästä hioma-aineesta;
2. muiden materiaalien kiillotukseen, viimeistelyyn ja hienoksi jauhamiseen tarkoitettujen tuotteiden.

35 RYHMÄ

VALKUAISAINHEET; MODIFIOIDUT TÄRKKELYKSET; LIIMAT JA LIISTERIT; ENTSYYMIT

- 3501 Kaseiini, kaseinaatit ja muut kaseiinijohdannaiset; kaseiiniliimat**
- 3501 10 10 kaseiini**
- 3501 10 90** Näihin alanimikkeisiin kuuluvat HS-selityksissä nimikkeen 3501 kohdan A alakohdassa mainitut kaseiinit. Nämä kaseiinit – riippumatta siitä, mitä saostamismenetelmää niiden valmistamiseen on käytetty – luokitellaan näihin alanimikkeisiin kun ne sisältävät enintään 15 painoprosenttia vettä. Muussa tapauksessa ne luokitellaan nimikkeeseen 0406.
- Näihin alanimikkeisiin eivät kuulu "cagliata"-tyyppiset tuotteet, joista on annettu kuvaus alanimikkeitä 0406 10 20 ja 0406 10 80 koskevien selittävien huomautusten kolmannessa kappaleessa.
- 3501 10 90 muut**
- Tähän alanimikkeeseen kuuluvia kaseiineja käytetään erityisesti dieettituotteiden (esim. dieettikeksien ja -leipien) valmistuksessa. Niitä voidaan käyttää myös eläinten ruokien valmistuksessa.
- 3501 90 10 kaseiiniliimat**
- Kaseiiniliimat, jotka tunnetaan myös nimellä kylmäliimat, ovat kaseiineihin ja kalkkiin perustuvia valmisteita, joihin on lisätty pieniä määriä muita tuotteita kuten booraksia ja luonnon ammoniumkloridia. Ne voivat sisältää myös täyteaineita kuten esim. maasälpää.
- Vaikka kalsiumkaseinaattia voidaan myös käyttää liimana, luokitellaan se muita lisätyjä aineita sisältämättömänä alanimikkeeseen 3501 90 90.
- 3501 90 90 muut**
- Tähän alanimikkeeseen kuuluvat mm. HS-selityksissä nimikkeen 3501 kohdan A alakohdissa 2 ja 3 mainitut kaseinaatit ja muut kaseiinin johdannaiset.
- Kaseinaatit ovat lähes hajuttomia, valkoisen tai keltaisen värisiä jauheita.
- 3504 00 00 Peptonit ja niiden johdannaiset; muut proteiiniaineet ja niiden johdannaiset, muualle kuulumattomat; vuotajauhe, myös kromikäsitelty**
- Ks. tämän ryhmän 1 lisähuomautus.
- Tiivistettyjä maitoproteiineja saadaan tavallisesti poistamalla esim. ultrasuodatuksen avulla kuoritusta maidosta laktoosi ja kivennäis-suolat osittain. Tiivistetyt maitoproteiinit koostuvat ensisijaisesti kaseiinista ja heraproteiineista (laktoglobuliineista, maitoalbumiineista, jne.) noin suhteessa 4: 1. Niiden proteiinipitoisuus lasketaan kertomalla tyypipitoisuus muuntokertoimella 6,38.
- Kun tiivistetyn maitoproteiinin proteiinipitoisuus on 85 prosenttia tai vähemmän kuiva-aineen painosta laskettuna, ko. tuote luokitellaan alanimikkeeseen 0404 90.
- Tähän nimikkeeseen eivät kuulu "cagliata"-tyyppiset tuotteet, joista on annettu kuvaus alanimikkeitä 0406 10 20 ja 0406 10 80 koskevien selittävien huomautusten kolmannessa kappaleessa.
- 3506 Valmistetut liimat ja liisterit, muualle kuulumattomat; liimana tai liisterinä käytettäväksi soveltuvat tuotteet, liimana tai liisterinä myytävät, nettopainoltaan enintään 1 kg:n vähittäismyyntipakkauksissa**
- 3506 10 00 liimana tai liisterinä käytettäväksi soveltuvat tuotteet, liimana tai liisterinä myytävissä, nettopainoltaan enintään 1 kg:n vähittäismyyntipakkauksissa**
- Näiden tuotteiden vähittäismyyntipakkauksista, ks. HS-selitykset, nimike 3506, A kohta.
- Tähän alanimikkeeseen kuuluvat mm. hiutaleiden tai paakkujen muodossa oleva metyyliiselluloosaliima, josta veteen liuottamalla voidaan valmistaa erityisesti seinätapettien kiinnitykseen sopivaa liisteriä.

3506 99 00**muut**

HS- selityksissä nimikkeeseen 3506 kohdan B alakohdissa 1–3 mainittujen tuotteiden lisäksi tähän alanimikkeeseen kuuluvat mm. jäkälään perustuvat liimat, jauholiisterit ja agar-agarin perustuvat liimat.

3507**Entsyymit; muualle kuulumattomat entsyymivalmisteet****3507 90 90****muut**

HS-selityksissä nimikkeessä 3507 mainittujen tuotteiden (lukuunottamatta juoksutinta ja juoksutintivisteitä, lipoproteiinilipaaasia sekä aspergilluksen alkaalista proteaasia) lisäksi tähän alanimikkeeseen kuuluvat mm. penisillinaasi, asparaginaasi ja kallidinogenaasi (INN) (kallikreini).

36 RYHMÄ

**RÄJÄHDYSAINEET; PYROTEKNISET TUOTTEET; TULITIKUT; PYROFORISET SEOKSET;
HELPOSTI SYTTYVÄT AINEET**

3603 00 Tulilanka; räjähtävä tulilanka; sytytysnallit ja räjähdysnallit; sytyttimet; sähköräjähdysnallit

3603 00 10 tulilanka; räjähtävä tulilanka

Tähän alanimikkeeseen kuuluvat vain HS-selityksissä nimikkeen 3603 kohdassa A kuvailut tuotteet.

3604 Ilotulitusvälineet, merkinantoraketit, saderaketit, paukkuopasteet ja muut pyrotekniset tavarat

3604 10 00 ilotulitusvälineet

Ks. HS-selitykset, nimike 3604, 1 kohdan a alakohta.

3604 90 00 muut

HS-selityksissä nimikkeen 3604 kohdan 1 alakohdassa b ja kohdassa 2 sekä toisessa kappaleessa mainittujen tuotteiden lisäksi tähän alanimikkeeseen kuuluvat mm. sytytysnallit ("amorces"), joita käytetään kaivoslamppuina tunnetuissa varmuuslamppuissa ja jotka on tarkoitettu paljastamaan mahdollinen kaivoskaasu kaivoskäytävillä. Nämä sytytysnallit on asetettu kapeaan kangaskaistaleeseen, joka on noin 4 mm leveä ja noin 35 cm pitkä. Kussakin yleensä rullalle kierretyssä kaistaleessa on tavallisesti noin 30 sytytysnallia.

37 RYHMÄ

VALOKUVAUS- JA ELOKUVAUSVALMISTEET

- 3702 Valokuvausfilmit rullissa, säteilyherkät, valottamattomat, muuta ainetta kuin paperia, kartonkia, pahvia tai tekstiiliä; pikakuvafilmit rullissa, säteilyherkät, valottamattomat**
- 3702 32 10 mikrofilmit; graafisen alan filmit**
- Tähän alanimikkeeseen kuuluva mikrofilmi ei tavallisesti eroa elokuvafilmistä, mutta sitä käytetään asiakirjojen sivu sivulta jäljentämiseen. Sitä käytetään myös tietokoneistausten jäljentämiseen, jolloin mikrofilmi on tunnistettavissa kirjaimista COM. Mikrofilmi on tavallisesti 8, 16 tai 35 millimetrin levyinen ja noin 30, 61, 122 tai 305 metriä pitkä.
- Graafisen alan filmejä käytetään kirjapainoteollisuudessa kuvien ja tekstien fotomekaaniseen kopiointiin (esim. valolitografia, valosyväpaino, värikuvatypografia, valokopiointi).
- 3702 32 31 mikrofilmit**
- Ks. alanimikkeen 3702 32 10 selittävien huomautusten ensimmäinen kappale.
- 3702 32 50 graafisen alan filmit**
- Ks. alanimikkeen 3702 32 10 selittävien huomautusten toinen kappale.
- 3702 91 20 graafisen alan filmit**
- Ks. alanimikkeen 3702 32 10 selittävien huomautusten toinen kappale.
- 3702 93 10 mikrofilmit; graafisen alan filmit**
- Ks. alanimikkeen 3702 32 10 selittävät huomautukset.
- 3702 94 10 mikrofilmit; graafisen alan filmit**
- Ks. alanimikkeen 3702 32 10 selittävät huomautukset.
- 3705 Valokuvauslevyt ja -filmit, valotetut ja kehitetyt, muut kuin elokuvafilmit**
- 3705 90 10 mikrofilmit**
- Tähän alanimikkeeseen kuuluvat valokuvausmenetelmällä saadut asiakirjojen (esim. liikeasiakirjojen, arkistoasiakirjojen, teollisten piirustusten, jne.) pienennetyt jäljennökset.
- Mikrofilmi on joko kuva-arkkeina (mikrofiche) tai rullina, jotka koostuvat mikrofilmikuvien sarjasta. Myös ikkunakortit luokitellaan tähän alanimikkeeseen.
- Tähän alanimikkeeseen eivät kuulu valokuvauspaperilla olevat valotetut ja kehitetyt mikrokopiot (mikrokorttien, -kirjojen, jne. muodossa), jotka luokitellaan alanimikkeeseen 4911 91 00.
- 3706 Elokuva- ja elokuvafilmit, valotetut ja kehitetyt, myös yhdistettyinä ääniraitaan tai sisältäen ainoastaan ääniraidan**
- 3706 10 91 ja 3706 10 99 muut**
- Näihin alanimikkeisiin äänifilmeinä luokitellaan vain ne elokuvafilmit, jotka on yhdistetty ääniraitaan. Kahtena nauhana olevat äänifilmit, myös kun ne esitetään tullattavaksi yhdessä, luokitellaan kukin ao. alanimikkeeseen, ts. filminauhut, jotka sisältävät ainoastaan ääniraidan, luokitellaan alanimikkeeseen 3706 10 10 tai alanimikkeeseen 3706 90 10 ääniraidan leveydestä riippuen, kun taas filminauhut, joissa on ainoastaan kuvat, luokitellaan joko jompaankumpaan näistä alanimikkeistä tai alanimikkeisiin 3706 90 31–3706 90 99 (tämän ryhmän 1 lisähuomautuksen sovellus).

3706 10 91

negatiivit; välipositiivit

Tähän alanimikkeeseen kuuluvat mm.:

1. alkuperäiset filminegatiivit;
2. välipositiivifilmit, jotka on painettu alkuperäisistä negatiiveista. Mustavalkofilmin kehityksessä ne tunnetaan nimillä "duplicating positives", "maroon positives", "lavender mauve positives", "master positives", "masterprints", "fine-grain masterprints" tai "lavender positives" tai positiiviset duplikaatit kun taas värikehityksessä ne tunnetaan nimillä "duplicating positives", "interpositives" tai "välipositiivit". Nämä ovat alustalla, joka vivahtaa hiukan malvan väriin tai kastajanruskeaan tai värittömällä alustalla. Näitä filmejä ei tavallisesti käytetä projisointiin, vaan ne on tarkoitettu duplikaattien valmistukseen alkuperäisistä negatiiveista. Tästä huolimatta niitä voidaan käyttää poikkeuksellisesti katseluun, editointityössä tai filmin jälkisykronoinnissa.

Välipositiiveiksi luokitellaan myös kolme mustavalkoista värierottelupositiivia, jotka on tuotettu suodattimien (sini-, viher- ja punasuodattimien) avulla alkuperäisestä väri negatiivista ja joita käytetään positiivikopioiden jäljentämiseen tarkoitettujen väri välinegatiivien valmistukseen samankaltaisten suodattimien avulla;

3. negatiivien duplikaatit, jotka on kopioitu välipositiivifilmeistä ja jotka on tarkoitettu positiivikopioiden jäljentämiseen. Nämä tunnetaan mustavalkokehityksessä nimellä "negatiiviset duplikaatit" sekä värikehityksessä nimellä "välinegatiivit" ⁽¹⁾;
4. käänteisvälinegatiivit, jotka värikehityksessä valmistetaan suoraan kääntökehityksen avulla alkuperäisestä negatiivista ja joista vedostetaan näytekopioita;
5. "matriisifilmit" (punaiset, vihreät ja siniset), joita tuotetaan värikehityksen aikana negatiiveista ja joista vedostetaan kopioita.

Jos kaikki nämä filmit ovat vähintään 35 mm leveitä, niillä, lukuun ottamatta "matriisifilmejä", on negatiiveille tyypillinen (barrel-shaped) rei'itys.

Näin ollen on mahdollista erottaa välipositiivifilmit, joilla on väritön tausta, projisointiin tarkoitetuista positiivifilmeistä, joilla on positiiveille tyypillinen rei'itys.

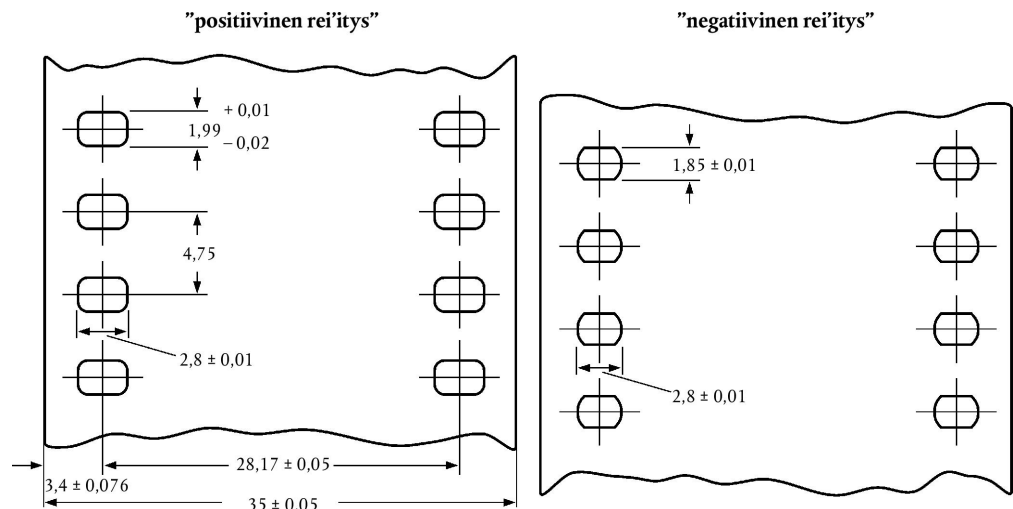

Joka tapauksessa on huomattava, että tietyistä maista (erityisesti entisestä Neuvostoliitosta) peräisin olevilla filmeillä on ainutlaatuinen rei'itys (Dubray-Howell), joka on hyvin lähellä normaalia positiivirei'itystä ja joka on löydettävissä myös alkuperäisistä negatiivifilmeistä, välipositiiveista ja -negatiiveista sekä myös esittämiseen tai projisointiin tarkoitetuista positiivikopioista.

"Matriisifilmeillä" on positiiveille tyypillinen rei'itys, mutta ne voidaan tunnistaa myös niiden paksuudesta (joka on lähes kaksinkertainen positiiveihin verrattuna), niiden hallitsevasta kastajanruskeasta väristä ja hieman kohopintaisista kuvista.

⁽¹⁾ Vastineet muissa kielissä: – negatiiviset duplikaatit: duplicating negative, dupe negative (englanti); contretypé négatif (ranska); Dup Negativ (saksa); controtipi negativi (italia); duplicaat-negatief (hollanti); – välinegatiivit: intermediate negative, internegative (englanti); internégatif (ranska); Zwischennegativ (saksa); internegativi (italia); internegatief (hollanti).

3706 10 99**muut positiivit**

Tähän alanimikkeeseen kuuluvat heijastamiseen tarkoitettut filmit.

Positiivifilmit, joissa on kaksi tai useampi kuvakaistaa, luokitellaan ja niiden tullausarvo arvioidaan leikatun filmin leveyden ja pituuden mukaan, ts. projisoitavan filmin leveyden ja pituuden mukaan.

Esimerkiksi filmiä, jonka leveys on 35 mm (neljä 8 mm:n pituisiksi leikattua kaistaa) ja pituus 100 m, luokitellaan samoin 8 mm levyinen filmi, jonka pituus on 400 m.

Esimerkkejä filmeistä, joissa on useita kuvakaistoja

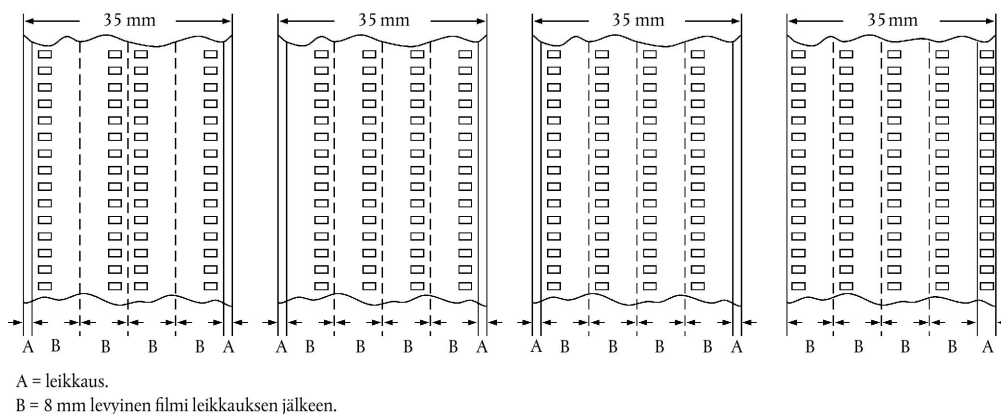
**3706 90 31****muut****3706 90 99**

Ks. alanimikkeiden 3706 10 91 ja 3706 10 99 selittävät huomautukset.

3706 90 31**negatiivit; väliposiitivit**

Ks. alanimikkeen 3706 10 91 selittävät huomautukset.

3706 90 51**muut positiivit****3706 90 99**

Ks. alanimikkeen 3706 10 99 selittävät huomautukset.

3706 90 51**uutisfilmit**

Ks. tämän ryhmän 2 lisähuomautus.

38 RYHMÄ

ERINÄISET KEMIALLISET TUOTTEET

3801 **Keinotekoinen grafiitti; kolloidinen tai puolikolloidinen grafiitti; grafiittiin tai muuhun hiileen perustuvat valmisteet, massana, möhkäleinä, levyinä tai muina puolivalmisteina**

3801 10 00 **keinotekoinen grafiitti**

Ks. HS-selitykset, nimike 3801, 1 kohta.

3801 20 10 **kolloidinen tai puolikolloidinen grafiitti**

ja
3801 20 90

Ks. HS-selitykset, nimike 3801, 2 kohta.

3801 20 90 **muu**

Tähän alanimikkeeseen kuuluu kolloidinen grafiitti suspensiona vedessä tai muussa öljyttömässä aineessa.

3801 30 00 **hiilipitoiset elektrodimassat ja niiden kaltaiset massat uunien vuoraamiseen**

Ks. HS-selitykset, nimike 3801, 3 kohdan b alakohta.

3802 **Aktiivihiili; aktivoitunut luonnon kivennäistuotteet; eläinhiili, myös käytetty**

3802 10 00 **aktiivihiili**

Tähän alanimikkeeseen kuuluvan aktiivihiilen jodiluku on vähintään 300 (milligrammaa jodia imeytyneenä yhteen hiiligrammaan), kuten on määritetty ASTM D 4607–86-menetelmällä.

3802 90 00 **muut**

Tähän alanimikkeeseen kuuluvalla aktivoitulla piimaalla, joka on kalsinoitu sintrausaineiden, kuten natriumkloridin ja natriumkarbonaatin, kanssa (ks. HS-selitykset, nimike 3802, A kohdan b 1 alakohta "aktivoitu piimaa"), on seuraavat ominaisuudet:

- se on valkoista ja valkoinen väri pysyy muuttumattomana kalsinoitaessa tuotetta enemmän,
- sen pH-arvo 10-prosenttisessä vesiliuoksessa on 7,5 ja 10,5 välillä,
- sen hehkutushäviö 900 °C:ssa on vähemmän kuin 0,5 prosenttia,
- sen natriumpitoisuus ilmaistuna Na₂O:na on korkeampi kuin 1,5 prosenttia.

Tähän alanimikkeeseen kuuluvat aktivoitunut bentoniitit, jotka vastaavat aktivoitujen maalajien kuvausta (ks. HS-selitykset, nimike 3802, A kohdan b 3 alakohta). Tähän alanimikkeeseen kuuluvat aktivoitunut bentoniitit eroavat alanimikkeeseen 2508 10 00 kuuluvista bentoniiteista, koska niiden pH-arvo on yleensä pienempi kuin 6 (happamat bentoniitit) tai suurempi kuin 9,5 (5-prosenttisena vesisuspensionä, tunnin seisotuksen jälkeen) ja niiden natriumkarbonaattipitoisuus on suurempi kuin 2 painoprosenttia, tai koska niiden yhteenlaskettu natrium- ja kalsiumpitoisuus on suurempi kuin 80 meq/100 g (aktivoitunut natriumbentoniitit).

Bentoniitit, jotka on tehty organofiliisiksi esimerkiksi lisäämällä stearyylamiinia, kuuluvat yleensä alanimikkeeseen 3824 90 97.

Luonnonbentoniitit, joihin on ainoastaan sekoitettu pieni määrä natriumkarbonaattia kuuluvat alanimikkeeseen 3824 90 97.

- 3803 00 Mäntyöljy, myös puhdistettu**
- 3803 00 10 raaka**
- Ks. HS-selitykset, nimikkeen 3803 kaksi ensimmäistä kappaletta.
- 3804 00 Puumassan valmistuksessa syntyvät jäteliemet, myös jos ne on väkevöity tai niistä on sokerit poistettu tai niitä on käsitelty kemiallisesti, myös ligniinisulfonaatit, ei kuitenkaan nimikkeen 3803 mäntyöljy**
- 3804 00 10 väkevöity sulfiittijäteliemi**
- Tähän alanimikkeeseen kuuluvat tuotteet, jotka on saatu väkevöimällä voimakkaasti jäteliemiä, jotka ovat syntyneet puumassan valmistuksessa sulfiittimenetelmällä. Joskus ennen väkevöintiä jäteliemen happamuus- tai alkaalisuusastetta, tuhkapitoisuutta, väri- ja kolloidisia ominaisuuksia muunnetaan sopivalla kemiallisella käsittelyllä.
- 3805 Pihka-, puu- ja sulfaattitärpätti sekä muut havupuun tislauksessa tai muussa käsittelyssä saadut terpeenipitoiset öljyt; raaka dipenteeni; sulfiittitärpätti ja muu raaka parasymeeni; ”pine oil”, jonka pääasiallisena aineosana on alfaterpineoli**
- 3805 10 10 pihkatärpätti**
- Tähän alanimikkeeseen kuuluu vain tuote, jota saadaan yksinomaan ja suoraan (vesihöyry-) tislaamalla kasvavista havupuista laskettua pihkaa.
- 3805 10 30 puutärpätti**
- Tähän alanimikkeeseen kuuluu HS-selityksissä nimikkeen 3805 kohdan 2 alakohdassa a mainittu tuote.
- 3805 10 90 sulfaattitärpätti**
- Tähän alanimikkeeseen kuuluu HS-selityksissä nimikkeen 3805 kohdan 2 alakohdassa b mainittu tuote.
- 3805 90 10 ”pine oil”**
- Tähän alanimikkeeseen kuuluu HS-selityksissä nimikkeen 3805 kohdassa 5 mainittu tuote.
- 3805 90 90 muut**
- Tähän alanimikkeeseen kuuluu mm. tärpätti, josta beeta-pineeni on poistettu lähes kokonaan jakotislaamalla ja sen jälkeen muita jakeita sekoittamalla. Tätä tuotetta markkinoidaan kauppanimellä ”uudelleenjärjestetyt tärpättispirit”
- 3806 Kolofoni ja hartsihapot sekä niiden johdannaiset; pinoliini ja hartsiöljyt; sulatuksella muunnetut luonnonhartsit (run gums)**
- 3806 10 10 kolofoni ja hartsihapot**
ja
3806 10 90
- Ks. HS-selitykset, nimike 3806, A kohta.
- 3806 20 00 kolofonin ja hartsihappojen suolat tai kolofonin ja hartsihappojen johdannaisten suolat, lukuun ottamatta kolofonin additiotuotteiden suoloja**
- Ks. HS-selitykset, nimike 3806, B kohta.

3806 30 00**hartsierit**

Ks. HS-selitykset, nimike 3806, C kohta.

3806 90 00**muut**

Tähän alanimikkeeseen kuuluvat mm.:

1. HS-selityksissä nimikkeeseen 3806 kohdan D alakohdassa I mainitut kolofonin ja hartsihappojen johdannaiset, dehydrattu (dismutatoitu) kolofoni, jossa osa hartsihaposta on dehydrattu ja osa vedytetty sekä tekniset hartsiamiinit (esim. dehydrobietyyliamiini) ja tekniset hartsinitriilit;
2. HS-selityksissä nimikkeeseen 3806 kohdan D alakohdassa II mainitut pinoliinit ja hartsioljyt;
3. HS-selityksissä nimikkeeseen 3806 kohdan D alakohdassa III mainitut sulatuksella muunnetut luonnonhartsit (run gums).

3807 00**Puuterva; puutervaöljyt; puukreosootti; raaka metanoli; kasvipiki; panimopiki ja sen kaltaiset kolofoniin, hartsihappoihin tai kasvipikeen perustuvat valmisteet****3807 00 10****puuterva**

Ks. HS-selitykset, nimike 3807, A kohdan 1 alakohta.

3807 00 90**muut**

Tähän alanimikkeeseen kuuluvat HS-selityksissä nimikkeeseen 3807 kohdan A alakohdissa 2 ja 3 mainitut tuotteet sekä kohdissa B, C ja D mainitut tuotteet.

3808**Hyönteisten torjunta-aineet, rotanmyrkyt, sienitautien ja rikkakasvien torjunta-aineet, itämistä estävät aineet, kasvien kasvua säättävät aineet, desinfioimisaineet ja niiden kaltaiset tuotteet, vähittäismyyntimuodoissa tai -pakkauksissa tai valmisteina tai tavaroina (esim. rikitetyt nauhat, sydämet ja kynttilät sekä karpäspaperi)****3808 91 10****hyönteisten torjunta-aineet****3808 91 90**

Ks. HS-selitykset, nimike 3808, I kohta (kolmen tähtimerkin jälkeen).

3808 92 10**sienitautien torjunta-aineet****3808 92 90**

Ks. HS-selitykset, nimike 3808, II kohta, kolmen tähden jälkeen.

3808 92 10**kupariyhdisteisiin perustuvat valmisteet**

Tähän alanimikkeeseen kuuluvat mm.:

1. kuparisulfaatista ja sammutetusta kalkista tehty bordooseos, jota käytetään sienitautien torjunta-aineena maataloudessa;
2. emäksisestä kuparikloridista ja emäksisestä kuparisulfaatista, kuparioksi- kloridista, kuparisilikaatista, kupariasetoarseniitista, kuparioksid(e)ista, kuparihydroksidista tai kuparikarbonaatista tehty valmisteet, joita käytetään samaan tarkoitukseen kuin bordooseosta;
3. kuparinaftenaattiin tai kuparifosfaattiin perustuvat valmisteet, joilla suojataan tekstiilejä ja puuta sienitauteja vastaan.
4. orgaanisten kuparisuolojen kelaatit, joissa on metallisaippuuta.

Tähän alanimikkeeseen kuuluvat valmisteet voivat olla jauheiden, liuosten tai tablettien muodossa, joko tukku- tai vähittäismyyntipakkauksissa. Ne voivat kupariyhdisteiden ohella lisäksi sisältää aktiivisia aineita kuten sinkki- tai elohopeayhdisteitä.

3808 93 90**kasvien kasvua säättävät aineet**

Tähän alanimikkeeseen kuuluvat aineet, jotka kasveihin lisättyinä muuttavat niiden elintoimintoja toivotulla tavalla. Näitä aineita lisätään joko koko kasviin, kasvinosiin tai maaperään.

Kasvunsäätteet voivat vaikuttaa esim.:

- a) kasvuun yleensä;
- b) kasvin korkeuteen (varren pidentäminen tai lyhentäminen);
- c) juurimukuloiden kokoon tai muotoon;
- d) nivelvälin pituuteen (kestävyyden parantaminen tuulta vastaan);
- e) hedelmäsatoon ja hedelmien kokoon;
- f) kasvin ravintosisältöön (hiilihydraatit, proteiiniit, rasvat);
- g) kukinta-aikaan tai hedelmien kypsymisaikaan;
- h) kasvin hedelmättömyyteen;
- i) emikukkien määrään.

Kasvunsäätteet jaetaan neljään pääluokkaan:

1. auksiinit, jotka vaikuttavat juuriston muodostukseen, varrenkasvuun ja hedelmien kehittymiseen. Tärkein on indol-3-yylietikkahappo;
2. gibberelliinit, jotka edistävät erityisesti silmujen kasvua ja kukintaa ja jotka kaikki ovat gibberelliinihapon johdannaisia;
3. solukiniinit, jotka edistävät erityisesti solujen jakautumista ja hidastavat kasvin vanhenemista. Tunnetuin on kinetiini (6-furfuryyliaminopuriini) ja seatiini.
4. kasvunhidastimet.

Tähän alanimikkeeseen eivät kuulu mm.:

- a) lannoitteet;
- b) maanparannusaineet;
- c) rikkakasvihävitteet, myös selektiiviset (alanimikkeet 3808 93 11–3808 93 27);
- d) itämistä estävät aineet (alanimike 3808 93 30).

3808 94 10**desinfiomisaineet****3808 94 90**

Ks. HS-selitykset, nimike 3808, IV kohdan kolme ensimmäistä kappaletta, kolmen tähden jälkeen).

3809

Viimeistelyvalmisteet, valmisteet, jotka nopeuttavat värjäytymistä tai väriaineiden kiinnittymistä, sekä muut tuotteet ja valmisteet (esim. liistausaineet ja peittäusaineet), jollaisia käytetään tekstiili-, paperi-, nahka- tai niiden kaltaisessa teollisuudessa, muualle kuulumattomat

3809 10 10**tärkkelyspitoisiin aineisiin perustuvat****3809 10 90**

HS-selityksissä nimikkeen 3809 kohdan A alakohdissa 1 ja 11 sekä kohdan B alakohdissa 1 ja 2 kuvailtujen tärkkelyspohjaisten tuotteiden ja valmisteiden lisäksi näihin alanimikkeisiin kuuluvat tärkkelyksen ja booraksin tai karboksimeetyyliselloosan seokset (liinavaatteiden tärkkäykseen käytetyt) ja liukoisen tärkkelyksen ja kaoliinin seokset (paperinvalmistuksessa käytetyt).

3809 91 00

muut

3809 93 00

Näihin alanimikkeisiin kuuluvat HS-selityksissä nimikkeen 3809 kohdissa A, B ja C kuvaillut tuotteet ja valmisteet vain silloin kun ne eivät ole tärkkelyspohjaisia, erityisesti:

- erilaiset tekstiiliteollisuudessa käytettävät liistausaineet, joiden avulla tekstiilit muunnetaan taivutusta kestäviksi tai kutistumattomiksi. Näitä ovat mm. ureaformaldehydi, melamiiniformaldehydi ja glyksaaliidiurea (esikondensoituja), edellyttäen että niillä ei ole 39 ryhmän kuuluvien polykondensaattien ominaisuuksia tai kemiallisesti määriteltyjen yhdisteiden (ryhmä 29) ominaisuuksia. Lisäksi näihin alanimikkeisiin kuuluvat vesipitoiset yhdisteet (esim. dimetylaaliurea, trimetylolimelamiini), joihin on lisätty hajustetta peittämään tuotteen osittaisesta hajoamisesta aiheutuvaa formaldehydin hajua;
- liistausaineet, joiden avulla kankaista tehdään viimeistyskäsittelyssä paitsi vedenpitäviä, myös hyvin öljyä ja likaa hylkiviä; kankaan "hengittävyys" kuitenkin säilyy;
- antistaattiset liistausaineet, ts. valmisteet, jotka estävät tekstiilikuitujen ja -kankaiden sähköistymisen. Tavallisesti näitä ovat esikondensoiduista vesiliukoisista polyelektrolyyteista muodostetut valmisteet, jotka kohtalaisessa lämpötilassa suoritettuna lyhyen käsittelyn jälkeen pystyvät muodostamaan kuidun pinnalle verkkomaisia polykondensaatteja, jotka riittävän liukenemattomina kestävät toistuvaa pesua ja kuivapesua. Tähän alakohtaan kuuluvat mm. tuotteet, jotka on muodostettu emäksisestä vesiliukoisesta lineaarisesta polyamidista, (joka on valmistettu dikarboksyylilihaposta, kuten esim. adipiini-, meripihka- tai tereftaalihaposta, yhdessä yhden tai useamman sekundaarisen amiiniryhmän, kuten esim. dietyleenitriamiini-, trietyleenitetramiiniiryhmän, sisältävien polyamiinien kanssa) ja alkylantista, joka kykenee verkkouttamaan polyamidin ja siten muuntamaan sen liukenemattomaksi sopivassa lämpökäsittelyssä ja joka koostuu esim. erityisistä dihalogenideista (suhteellisen alhaisen molekyylipainon omaavan polyeteeniglykolin diiodideista, epikloorihydriniistä, jne.).
- palosuojaliistausaineet, jotka vähentävät erityisesti tekstiilien ja nahan syttymisalttiutta. Nämä ovat tavallisesti valmisteita, jotka perustuvat ammoniumsuoloihin, boorihappoon, kloorattuihin parafiineihin, antimonioksideihin, sinkkioksideihin ja muihin metallioksideihin sekä tiettyihin orgaanisiin typpi- ja/tai fosforiyhdisteisiin.

3811

Nakutusta, hapettumista, hartsitumista tai syöpymistä estävät valmisteet, viskositeettia parantavat valmisteet ja muut kivennäisöljyjen (myös bensiinin) ja muiden nesteiden, joita käytetään samaan tarkoitukseen kuin kivennäisöljyjä, lisäainevalmisteet

3811 11 10

tetraetyylilyijyn perustuvat

Tähän alanimikkeeseen kuuluvat valmisteet, joissa ainoana nakutusta estävä aineosana on tetraetyylilyijy.

3811 11 90

muut

Tähän alanimikkeeseen kuuluvat mm. valmisteet, joissa ainoana tai pääasiallisena nakutusta estävänä aineosana on tetraetyylilyijy, etyylimetyylilyijy tai tetraetyylilyijyn ja tetrametyylilyijyn seos.

3815

Reaktion käynnistäjät (initiaattorit), reaktion kiihdyttimet (akseleraattorit) ja katalyyttiset valmisteet, muualle kuulumattomat

3815 11 00

kantajakatalyytit

3815 19 90

Nämä katalyytit edustavat laajalti käytettyä katalyyttityyppiä ja ne on saostettu kantaja-aineelle tavallisesti kyllästämällä, keraaostamalla tai sekoittamalla. Ne koostuvat tavallisesti joko yhdestä tai useammasta aktiivisesta, kantaja-aineelle saostetusta aineesta tai aktiivisiin aineisiin perustuvista seoksista. Aktiiviset aineet ovat yleensä hyvin hienoksi jaettuina metalleja, metallioksideja tai muita metalliyhdisteitä. Yleisimminkin käytettyjä metalleja ovat jaksollisen järjestelmän VIII ryhmään kuuluvat metallit (erityisesti koboltti, nikkeli, palladium ja platina) sekä molybdeeni, kromi, kupari ja sinkki. Kantaja-aine koostuu tavallisesti alumiinioksidista, piihappogeeleistä, vuorijauhosta (myös aktivoituna), keraamisista aineista, jne.

Kantajakatalyyttejä käytetään teollisessa jalostuksessa orgaanisten ja epäorgaanisten yhdisteiden tuottamiseen sekä öljynjalostuksessa (esim. ammoniakksynteesi, rasvojen hydraus ja olefiinien hydraus).

Näihin alanimikkeisiin kuuluvat myös seuraavat tuotteet:

- tietty siirtymämetalliyhdisteisiin perustuvat valmisteet, joiden tehtävänä on mahdollistaa hapettuminen ja siten hiilidioksidin muodossa eliminoida koksimaiset tislaujätteet palamisen aikana (lämmityskattiloissa ja polttimissa);
- "palamisen jälkeiset" katalyytit, jotka on tarkoitettu asennettaviksi moottoriajoneuvojen pakokaasujärjestelmiin ja siten vähentämään pakokaasujen saastuttavaa vaikutusta muuntamalla hiilimonoksidi hiilidioksidiksi sekä muuntamalla muut bensiinin palamisesta johtuvat myrkylliset tuotteet (esim. heterosykliset yhdisteet).

3815 90 10
ja
3815 90 90

muut

Näihin alanimikkeisiin kuuluvat seokset, jotka perustuvat sellaisiin yhdisteisiin, joiden ominaisuudet ja seossuhteet vaihtelevat katalysoitavan kemiallisen reaktion mukaan. Niitä käytetään usein muovien valmistuksessa initiaattoreina, siirtoaineiden, terminaattorien tai telomeerien ja verkkoutumisaineiden (ristisilloitusaineiden) nimellä.

Näitä ovat mm.:

1. radikaalikatalyytit

Nämä ovat orgaanisiin aineisiin perustuvia valmisteita, jotka hajoavat hitaasti reaktio-olosuhteissa ja tuottavat palasia, jotka törmätessään yhteen alkunomeerien kanssa muodostavat helposti sidoksia ja uusia vapaita radikaaleja, jotka kykenevät toistamaan prosessin ja kasvattamaan ketjua.

Näihin kuuluvat mm.:

- a) R-O-O-R'-tyyppisiin orgaanisiin peroksideihin perustuvat valmisteet (peroksidien orgaaniset liuokset kuten asetyyli- ja dibensoyyliperoksidit). Reaktion aikana muodostuu RO· ja R'O· -radikaaleja ja ne toimivat aktivaattoreina;
- b) atsoyhdisteisiin (kuten atsobisisobutyronitriiliin) perustuvat valmisteet, jotka hajoavat reaktioiden aikana vapauttaen tyyppiä ja muodostaen vapaita radikaaleja;
- c) hapetus-pelkistysvalmisteet (esim. kaliumperoksidin ja dodesyylimerkaptaanin seos), joissa aktivoivien radikaalien muodostuminen johtuu hapetus-pelkistysreaktiosta.

2. ionikatalyytit

Nämä ovat tavallisesti orgaanisia liuosyhdisteitä, jotka synnyttävät ioneja, jotka kykenevät kiinnittymään toisiinsa kaksoissidoksin ja tuottamaan uudelleen aktiivikohtia valmiissa tuotteessa;

Ionikatalyyttejä ovat mm.:

- a) Ziegler-tyyppiset katalyytit, joita käytetään polyolefiinien tuottamiseen (esim. titaanin ja trietyylialumiinin seos);
- b) Ziegler-Natta -tyyppiset katalyytit (stereokatalyytit, orientoitumiskatalyytit) – kuten esim. titaanitrikloridin ja trialkyylialumiinin seos – joita käytetään isotaktisen polypropeenin ja eteeniolefiinin möhkälekopolymeerien valmistukseen;
- c) polyuretaanien valmistukseen tarkoitettuja katalyyttejä (esim. trietyleenidiamiinin ja tinayhdisteiden seos);
- d) aminomuovien valmistukseen tarkoitettuja katalyyttejä (esim. fosforihappo orgaanisessa liuotuksessa);

3. Polykondensaatioreaktioihin tarkoitettuja katalyyttejä

Nämä ovat erilaisiin yhdisteisiin perustuvia valmisteita (esim. kalsiumasetaatin, antimonitrioksidin, titaanialkoholaattien, jne. seos).

3821 00 00

Valmistetut elatusaineet mikro-organismien (myös virusten ja niiden kaltaisten organismien) tai kasvi-, ihmis- ja eläinsoluviljelmien kehittämistä ja ylläpitoa varten

Tähän nimikkeeseen eivät kuulu hedelmöityt ja hedelmöittämättömät kananmunat, joita ei ole tuotettu mikro-organismien viljelyä varten, vaikka ne olisivatkin todistetusti peräisin taudinaiheuttajista vapaasta kanaparvesta (nimike 0407 tai 0408).

3823

Teolliset monokarboksyyli-rasvahapot; puhdistuksessa saadut happamat öljyt; teolliset rasva-alkoholit

3823 11 00

steariinihappo

Tässä alanimikkeessä steariinihapolla tarkoitetaan rasvahapposeoksia, jotka ovat normaalilämpötilassa jähmeitä ja joissa puhtaan steariinihapon pitoisuus on 30 prosenttia tai enemmän, mutta kuitenkin vähemmän kuin 90 prosenttia, laskettaessa kuitaan tuotteen painosta.

Vastaavat tuotteet, joiden steariinihappopitoisuus on 90 painoprosenttia tai enemmän, luokitellaan alanimikkeeseen 2915 70 25.

3823 12 00**öljyhappo**

Tässä alanimikkeessä öljyhapolla tarkoitetaan rasvahapposeoksia, jotka ovat normaalilämpötilassa juoksevia ja joissa puhtaana öljyhapon pitoisuus on 70 prosenttia tai enemmän, mutta kuitenkin vähemmän kuin 85 prosenttia, laskettaessa kuivan tuotteen painosta.

Tuotteet, joiden öljyhappopitoisuus on 85 painoprosenttia tai enemmän, luokitellaan alanimikkeeseen 2916 15 00.

3823 13 00**mäntyöljyrasvahapot**

Ks. HS-selitykset, nimike 3823, A kohdan 3 alakohta.

Vastaavat tuotteet, joiden rasvahappopitoisuus on vähemmän kuin 90 painoprosenttia, luokitellaan nimikkeeseen 3803 00.

3823 70 00**teolliset rasva-alkoholit**

Ks. HS-selitykset, nimike 3823, B kohta.

Tähän alanimikkeeseen kuuluvat vain teolliset rasva-alkoholit (asyklisten alkoholien seokset), joissa yhdenkään alkoholikomponentin osuus ei ole 90 prosenttia tai yli 90 prosenttia kuivan tuotteen painosta.

Vastaavat tuotteet, joissa rasva-alkoholin pitoisuus on 90 painoprosenttia tai enemmän, luokitellaan yleensä nimikkeeseen 2905.

3824**Valmistetut sitomisaineet valumuotteja ja -sydämiä varten; kemialliset tuotteet ja kemian- tai siihen liittyvän teollisuuden valmistetut (myös jos ne ovat luonnontuotteiden seoksia), muualle kuulumattomat****3824 10 00****valmistetut sitomisaineet valumuotteja ja -sydämiä varten**

Ks. HS-selitykset, nimike 3824, A kohta.

3824 30 00**sintraamattomat metallikarbidit sekoitettuina keskenään tai metallisten sideaineiden kanssa**

Tähän alanimikkeeseen kuuluvat jauheet, jotka ovat suoraan muunnettavissa "koviksi metalleiksi" sintraamalla. Ne koostuvat erilaisten metallikarbidien seoksista (esim. volframi-, titaani-, tantaali- ja niobiumkarbidit), metallisten sideaineiden (koboltti- tai nikkelijauheen) kanssa tai ilman. Jauheet sisältävät usein pieniä määriä parafiinivahaa (noin 0,5 painoprosenttia). Jopa yksinkertaiset seokset, jotka koostuvat jostain edellä mainitusta karbidista sekä metallisesta sideaineesta, luokitellaan tähän alanimikkeeseen, kun taas kukin näistä karbideista yksinään luokitellaan nimikkeeseen 2849.

3824 40 00**valmistetut lisäaineet sementtiä, laastia tai betonia varten**

Ks. HS-selitykset, nimike 3824, B osan 3 kohta.

3824 50 10**valuvalmis betoni**

Tähän alanimikkeeseen kuuluvat mm. betoni, johon vesi on jo lisätty. Sitä kuljetetaan tavallisesti betoninsekoitinkuljetusautoissa.

38245090**muut**

Tähän alanimikkeeseen kuuluvat mm.:

1. betoni, johon ei ole vielä sekoitettu vettä;
2. laasti.

3824 60 11**sorbitoli, muu kuin alanimikkeeseen 2905 44 kuuluva****3824 60 99**

Näihin alanimikkeisiin kuuluvat mm. sorbitolin (D-glusitolin) "kiteytymättömät" muunnokset, joita tavallisesti saadaan hydraamalla korkeassa paineessa glukoosisiirappia, joka sisältää tietyn määrän muita oligosakkarideja. Näiden muunnosten sorbitolipitoisuus (D-glusitolipitoisuus) on 60–80 prosenttia kuiva-aineen painosta, muita aineosia ovat ennen kaikkea osittain hydratut polyalkoholit ja oligosakkaridit. Tämän vuoksi sorbitolin (D-glusitolin) kiteytymisalttius on vähentynyt suuresti (ja siksi ilmaisu: kiteytymätön sorbitoli (D-glusitoli)).

Sorbitoli, joka täyttää 29 ryhmän 1 huomautuksessa asetetut vaatimukset, luokitellaan alanimikkeisiin 2905 44 11–2905 44 99.

3824 71 00**sekoitukset, joissa on metaanin, etaanin tai propaanin halogeenijohdannaisia****3824 79 00**

Ks. alanimikkeiden 3824 71–3824 79 HS-alanimikeselitykset.

3824 90 10**maaöljysulfonaatit, ei kuitenkaan alkalimetallien, ammoniumin tai etanoliamiinien maaöljysulfonaatit; bitumisista kivennäisistä saatujen öljyjen tiofeenisulfonihapot ja niiden suolat**

Tähän alanimikkeeseen kuuluvat mm.:

1. kalsiumin tai bariumin maaöljysulfonaatit, joiden kivennäisöljypitoisuus on tavallisesti 55–70 painoprosenttia. Niitä käytetään laajalti kivennäisöljyjen lisäaineiden valmistuksessa;
2. bitumisista kivennäisistä saatujen öljyjen tiofeenisulfonihapot, jotka on valmistettu tiettyjä bitumisia savikiviä ensin kuivatislaamalla ja sen jälkeen rikkihappokäsittelmällä. Tiofeenisulfonihapot on tarkoitettu käytettäväksi farmasiassa ja niiden kokonaisrikkipitoisuus on tavallisesti suurempi kuin 9 painoprosenttia kuten myös niiden suolojen, erityisesti kalsiumsuolojen kokonaisrikkipitoisuudet.

3824 90 15**ioninvaihtimet**

Ks. HS-selitykset, nimike 3824, B kohdan 14 alakohta.

Tähän alanimikkeeseen kuuluvat mm. sulfonoituun hiileen perustuvat ioninvaihtimet sekä tietyt savityypit, jos ne on erityisesti käsitelty niin, että ne soveltuvat ioninvaihtimiksi (lähinnä kationinvaihtimiksi). Näitä ovat geelin muodossa oleva glaukoniitti, joka koostuu merestä peräisin olevasta hiekkaisesta kalkkiliejusta saaduista alumosilikaateista. Sitä käytetään pääasiallisesti vedenpehmennykseen. Muut vastaaviin tarkoituksiin käytettävät tuotteet perustuvat montmorilloniittiin ja kaoliiniin.

Tähän alanimikkeeseen kuuluvat myös synteettiset ioninvaihtimet, kuten keinotekoiset zeoliitit sekä alumiinioksidin tai piihappogeeleihin perustuvat synteettiset ioninvaihtimet.

Tähän alanimikkeeseen eivät kuulu:

- a) puhdas piihappogeeeli (alanimike 2811 22 00);
- b) puhdas alumiinioksidi, myös aktivoitu (alanimike 2818 20 00 tai 2818 30 00);
- c) aktivoitu savi (alanimike 3802 90 00).

3824 90 20**kaasua imevät aineet tyhjöputkiä varten**

Tähän alanimikkeeseen kuuluvat tuotteet jotka tunnetaan nimellä "kaasua imevät aineet". Ne on edelleen jaoteltu "nopeisiin kaasunimijöihin" ja "tavallisiin kaasunimijöihin".

"Nopeat kaasunimijät" on tyhjähöyrystetty putkeen valmistuksen aikana. Näitä ovat mm. tuotteet, jotka koostuvat sekä bariumista että alumiinista, magnesiumista, tantaalista, toriumista, jne. ja jotka ovat metallilangan tai pellettien muodossa sekä yhdisteet, jotka koostuvat barium- ja strontiumkarbonaattien seoksesta ja ovat tantaalilangan päällysteenä.

"Tavalliset kaasunimijät" on pelkästään kuumennettu mutta ei höyrystetty ja niillä on vain pinta-absorptiovaikutus. Ne koostuvat tavallisesti puhtaista metalleista (tantaalista, volframista, sirkoniumista, niobiumista ja toriumista) ja ovat metallilangan, levyjen, jne. muodossa ja siksi niitä ei voida luokitella tähän alanimikkeeseen.

3824 90 30**nafteenihapot, niiden veteen liukenemattomat suolat ja niiden esterit**

Nafteenihapot ovat tietyiltä (pääasiallisesti entisen Neuvostoliiton ja Romanian) alueilla tuotetun raakaöljyn jalostuksessa sivutuotteina syntyneitä asyklisen monokarboaksyliyhappojen seoksia.

Tähän alanimikkeeseen kuuluvat myös nafteenihappojen veteen liukenemattomat suolat (esim. alumiinin, bariumin, lyijyn, kromin, kalsiumin, mangaanin, koboltin ja sinkin suolat) sekä nafteenihappojen esterit.

3824 90 35**ruosteenestoaineet, joissa on amiineja aktiivina aineosina**

Tähän alanimikkeeseen kuuluvat tuotteet, joiden aktiivisina aineosina on amiineja tai niiden johdannaisia ja joita käytetään ruosteenestoaineina, esim.:

1. valmisteet, jotka on valmistettu amiineista tai aminoalkoholeista (tavallisesti trietanoliamiineista) ja alkaaleista nitriiteistä, myös kostutusaineen kanssa;
2. rasvahappojen tai hartsimaisten amiinien tai niiden johdannaisten (esim. fosfaattien ja rasvadiamiinien, rasvahapposuolojen ja rasva-amiinisuolojen) orgaaniset liuokset.

Valmisteet, joita käytään lisäaineina kivennäisöljyissä, esim. syöpymistä estävinä aineina polttoöljyissä, luokitellaan kuitenkin nimikkeeseen 3811:

3824 90 45**kattilakiven estoaineet ja sen kaltaiset yhdisteet**

Tähän alanimikkeeseen kuuluvat HS-selityksissä nimikkeen 3824 kohdan B alakohdassa 15 mainitut tuotteet sekä valmisteet, jotka liuottavat kalkkipitoisia saostumia.

3824 90 50**galvanoimisvalmisteet**

Tähän alanimikkeeseen kuuluvat esim. erityiset valmisteet, jotka on tarkoitettu metallointi- ja kiillotuskylpyihin ja elektrografiatuotteet.

3824 90 55**glyserolin mono-, di-, tri-, ja rasvahappoestereiden seokset (rasvojen emulgaattorit)**

Ks. HS-selitykset, nimike 3824, B kohdan 11 alakohta.

3824 90 65**aputuotteet valimoita varten (muut kuin alanimikkeeseen 3824 10 00 kuuluvat)**

HS-selityksissä nimikkeen 3824 kohdan B alakohdissa 6 ja 42 mainittujen tuotteiden lisäksi tähän alanimikkeeseen kuuluvat myös:

1. kalsiumkarbonaattiin, vahoihin ja väriaineeseen perustuvat valmisteet, jotka on tarkoitettu keernalaatikoiden ja mallilaattojen päällystämiseen;
2. dekstriiniin ja natriumkarbonaattiin perustuvat valmisteet, jotka emulgoitumisen jälkeen on tarkoitettu käytettäväksi teräsrakennemuottien päällysteinä;
3. ohuella synteettisellä hartsikerroksella päällystetty hiekka, joka on tarkoitettu valusydämien valmistukseen;
4. tuotteet, jotka on tarkoitettu kaasun poistamiseen teräksestä;
5. kaavaukseen tarkoitettut erotusaineet (muut kuin nimikkeeseen 3403 luokitellut).

3824 90 70**rakennusteollisuudessa palon- ja vesisuojauksessa käytettävät valmisteet sekä muut vastaavat suojaavat valmisteet**

Tähän alanimikkeeseen kuuluvat mm.:

1. paloturvallisuustuotteet (esim. ammoniumyhdisteisiin perustuvat tuotteet, jotka kuumuuden vaikutuksesta turpoavat ja muodostavat siten eristävän kerroksen rakennusosien päälle);
2. tuotteet (tavallisesti silikaattiin perustuvat), jotka on tarkoitettu rakennuksien ulko-osien kyllästämiseen ja siten niiden suojaamiseen vedeltä.
3. betoniin lisättävät tuotteet, jotka estävät pohjavettä imeytymästä betoniin.

VII JAKSO

MUOVIT JA MUOVITAVARAT; KUMI JA KUMITAVARAT

39 RYHMÄ

MUOVIT JA MUOVITAVARAT

Huomautus 6

Ilmaisulla 'liuokset', jota käytetään sekä tässä huomautuksessa että 32 ryhmän 4 huomautuksessa, ei tarkoiteta kolloidisia liuoksia.

I. ALKUMUODOT

Ilmaisin "alkumuodot" määrittelystä, ks. tämän ryhmän 6 huomautus ja HS-selitysten tämän ryhmän yleisohjeiden kohta "Alkumuodot".

3901

Eteenipolymeerit, alkumuodossa3901 10 10
ja
3901 10 90**polyeteeni, jonka ominaispaino on pienempi kuin 0,94**

Näihin alanimikkeisiin kuuluvat vain eteenin homopolymeerit, ts. polymeerit, joissa eteenin osuus on vähintään 95 prosenttia kokonaispolymeerisisällön painosta.

Polyeteenin ominaispaino on määritettävä laskemalla lisäaineettomasta polymeeristä.

Nestemäinen polyeteeni luokitellaan näihin alanimikkeisiin vain, jos se täyttää tämän ryhmän 3 huomautuksen a alakohdassa asetetut ehdot. Muuten se luokitellaan alanimikkeisiin 2710 11 11–2710 19 99.

Polyeteenivahat luokitellaan nimikkeeseen 3404.

3901 20 10
ja
3901 20 90**polyeteeni, jonka ominaispaino on vähintään 0,94**

Ks. alanimikkeiden 3901 10 10 ja 3901 10 90 selittävät huomautukset.

3901 90 10
–
3901 90 90**muut**

Tämän ryhmän 4 huomautuksen ja 1 alanimikehuomautuksen mukaisesti näihin alanimikkeisiin kuuluvat:

1. eteenin kopolymeerit sekä muut monomeerit kuin vinyylisetaatti (esim. eteenin ja propeenin kopolymeerit) sekä samankaltaisen koostumuksen omaavien polymeerien seokset, joissa eteeni on hallitseva komonomeeri.
2. tämän ryhmän 5 huomautuksen mukainen kemiallisesti muunnettu polyeteeni (esim. kloorattu polyeteeni ja klorosulfooitu polyeteeni).

3902

Propeeni- ja muut olefiinipolymeerit, alkumuodossa

3902 10 00

polypropeeni

Alanimikkeiden 3901 10 10 ja 3901 10 90 selittävien huomautusten ensimmäinen kappale koskee soveltuvin osin tätä alanimikettä.

Tähän alanimikkeeseen ei kuulu nestemäinen polypropeeni, joka ei ole tämän ryhmän 3 huomautuksen a alakohdan vaatimusten mukainen (esim. tripropeeni tai tetrapropeeni) (alanimikkeet 2710 11 11–2710 19 99).

3902 20 00**polyisobuteeni**

Tähän alanimikkeeseen kuuluvat HS-selityksissä nimikkeessä 3902 mainitut tuotteet.

Tähän alanimikkeeseen ei kuulu nestemäinen polyisobuteeni, joka ei ole tämän ryhmän 3 huomautuksen a alakohdan vaatimusten mukainen (esim. tri-isobuteeni) (alanimikkeet 2710 11 11–2710 19 99).

3902 30 00**propeenikopolymeerit**

Tähän alanimikkeeseen kuuluvat mm. kopolymeeri tai polymeeriseos, jossa on 45 painoprosenttia eteeniä, 35 painoprosenttia propeenia ja 20 painoprosenttia isobuteenia, sillä propeeni ja isobuteeni, joiden polymeerit luokitellaan nimikkeeseen 3902), vastaavat yhdessä 55 painoprosenttia kopolymeerin painosta ja kokonaisuutena hallitsevat eteeniä. Lisäksi propeeni (jonka kopolymeerit on tässä yhteydessä nimenomaan mainittu) on isobutyleeniä hallitseva monomeeri (tämän ryhmän 4 huomautuksen ja 1 alahuomautuksen soveltaminen).

Jos edellä annetussa esimerkkipolymeerissa propeenin ja isobutyleenin painoprosenttiluvut ovat päinvastaiset, ko. kopolymeeri luokitellaan alanimikkeisiin 3902 90 10–3902 90 90.

3902 90 10**muut****3902 90 90**

Näihin alanimikkeisiin kuuluvat mm. tuotteet, jotka tunnetaan kauppanimellä poly(alfaolefiinit) ja joita tavallisesti saadaan polymeroimalla heikosti dek-1-eeni ja näin saatua tuotetta hydraamalla sekä siitä jakotislauksen avulla erottamalla runsaasti C₂₀-, C₃₀-, C₄₀- ja C₅₀-hiilivetyjä sisältävät jakeet. Näistä jakeista on sekoittamalla muodostettu erityyppisiä kaupallisia poly(alfaolefiineja).

Tuotteet ovat nesteitä, jotka eivät täytä tämän ryhmän 3 huomautuksen c alakohdassa asetettuja vaatimuksia, mutta jotka vastaavat tämän ryhmän 3 huomautuksen a alakohdan määräyksiä. Tuotteita käytetään kivennäisöljyjen korvikkeina synteettisten ja puolisynteettisten voiteluöljyjen valmistuksessa ja ne antavat ko. voiteluöljyille korkeamman viskositeetti-indeksin, alemman jähmettymispisteen, paremman lämpökestävyyden, korkeamman leimahduspisteen ja pienemmän haihtuvuuden.

3903**Styreenipolymeerit, alkumuodossa**

Tähän nimikkeeseen eivät kuulu styreenipolyesterit (nimike 3907).

3903 11 00**polystyreeni****ja
3903 19 00**

Alanimikkeiden 3901 10 10 ja 3901 10 90 selittävien huomautusten ensimmäinen kappale koskee soveltuvin osin näitä alanimikkeitä.

3904**Vinyylikloridi- ja muut halogeeniolefiinipolymeerit, alkumuodossa**

Vinyylipolymeeri on polymeeri, jonka monomeerit ovat asettuneet seuraavasti:

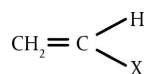

C-X-sidos ei ole hiili-hiilisidos eikä hiili-vetysidos.

3904 10 00**poly(vinyylikloridi), jota ei ole sekoitettu muiden aineiden kanssa**

Alanimikkeiden 3901 10 10 ja 3901 10 90 selittävien huomautusten ensimmäinen kappale koskee soveltuvin osin tätä alanimikettä.

3904 21 00**muu poly(vinyylikloridi)****ja
3904 22 00**

Alanimikkeiden 3901 10 10 ja 3901 10 90 selittävien huomautusten ensimmäinen kappale koskee soveltuvin osin näitä alanimikkeitä.

3904 30 00**vinyylikloridi-vinyyliasetaattikopolymeerit**

Tähän alanimikkeeseen kuuluvat vain:

1. vinyylikloridin kopolymeerit, joissa vinyylikloridi on hallitseva monomeeri;
2. poly(vinyylikloridin) ja poly(vinyyliasetaatin) seokset, joissa vinyylikloridi on hallitseva monomeeri.

- 3904 40 00** **muut vinyylidikloridikopolymeerit**
- Tähän alanimikkeeseen kuuluvat mm. vinyylidikloridin ja eteenin kopolymeerit, joissa vinyylidikloridi on hallitseva komonomeeri.
- 3904 61 00** **polytetrafluorieteeni**
- Alanimikkeiden 3901 10 10 ja 3901 10 90 selittävien huomautusten ensimmäinen kappale koskee soveltuvin osin näitä alanimikkeitä.
- 3904 69 90** **muut**
- Tähän alanimikkeeseen kuuluvat mm. poly(klooritrifluorieteeni) ja poly(vinylideenifluoridi).
- 3906** **Akryylipolymeerit, alkumuodossa**
- 3906 10 00** **poly(metyylimetakrylaatti)**
- Alanimikkeiden 3901 10 10 ja 3901 10 90 selittävien huomautusten ensimmäinen kappale koskee soveltuvin osin tätä alanimikettä.
- 3906 90 90** **muut**
- Tähän alanimikkeeseen kuuluu mm. poly(akrylinitriili).
- Tähän alanimikkeeseen eivät kuulu mm.:
- a) akryylipolymeerit, jotka muodostavat ioninvaihtimia (alanimike 3914 00 00);
- b) akrylinitriilin kopolymeerit, jotka ovat 40 ryhmän 4 huomatuksen mukaisia (40 ryhmä).
- 3907** **Polyasetaalit, muut polyeetterit ja epoksihartsit, alkumuodossa; polykarbonaatit, alkydihartsit, polyallyliesterit ja muut polyesterit, alkumuodossa**
- Etuliitteen ”poly-” määrittelystä tämän nimikkeen yhteydessä, ks. tämän ryhmän 1 alanimikehuomautus, kohta a 1.
- 3907 20 11** **muut polyeetterit**
- 3907 20 99** Näihin alanimikkeisiin kuuluvat myös kemiallisesti muunnetut polyeetterit (muut kuin polyasetaalit) (ks. HS-selitykset, nimike 3907, kohta 2).
- 3907 20 21** **hydroksyyililuku enintään 100**
- Polymeerin hydroksyyililuku on milligrammoina annettu kaliumhydroksidin määrä, joka vastaa hydroksyyliyhmiä yhdessä grammassa näytettä. Tämä luku osoittaa hydroksyyliyhmiä määrän polymeeriketjussa. Hydroksyyililuku voidaan mitata esim. määrätyn ASTM D 4274 -menetelmän avulla.
- Polyeettereitä ja polyestereitä, joilla on korkea hydroksyyililuku (yli 100), saadaan käyttämällä polyoleja niiden synteesissä; tällä tavoin saadut tuotteet, joissa on paljon reaktiivisia hydroksyyliyhmiä, reagoivat isosyanaattien kanssa muodostaen polyuretaaneja.
- 3907 20 29** **muut**
- Ks. alanimikkeen 3907 20 21 selittävät huomautukset.
- 3907 40 00** **polykarbonaatit**
- Tähän alanimikkeeseen kuuluvat mm. kopolymeerit, jotka sisältävät polykarbonaatin muodostaman aineosan ja poly(eteenitereftalaatin) muodostaman aineosan, jos polykarbonaatti on hallitseva aineosa (ks. HS-selitykset, tämän ryhmän yleisohjeiden alanimikeselitykset, kohta B1, kuudes kappale).

- 3907 60 20**
ja
3907 60 80 **poly(eteenitereftalaatti)**
- Alanimikkeiden 3901 10 10 ja 3901 10 90 selittävät huomautukset koskevat soveltuvin osin näitä alanimikkeitä.
- Näihin alanimikkeisiin kuuluvat mm. kopolymeerit, jotka sisältävät polykarbonaatin muodostaman aineosan ja poly(eteenitereftalaatin) muodostaman aineosan, jos poly(eteenitereftalaatti) on hallitseva aineosa (ks. HS-selitykset, tämän ryhmän yleisohjeiden alanimikeselitykset, kohta B1, kuudes kappale).
- 3907 60 20** **viskositeettiluku vähintään 78 ml/g**
- Poly(eteenitereftalaattia), jonka viskositeettiluku on vähintään 78 ml/g, käytetään yleensä pullojen valmistukseen.
- Viskositeettiluku lasketaan standardin ISO 1628-5 mukaisesti.
- 3907 99 11**
ja
3907 99 19 **hydroksyyililuku enintään 100**
- Ks. alanimikkeen 3907 20 21 selittävät huomautukset.
- 3907 99 91**
ja
3907 99 98 **muut**
- Ks. alanimikkeen 3907 20 21 selittävät huomautukset.
- 3908** **Polyamidit, alkumuodossa**
- 3908 10 00** **polyamidi-6, -11, -12, -6,6, -6,9, -6,10 tai -6,12**
- Alanimikkeiden 3901 10 10 ja 3901 10 90 selittävät huomautukset koskevat soveltuvin osin tätä alanimikettä.
- 3909** **Aminohartsit, fenolihartsit ja polyuretaanit, alkumuodossa**
- Tässä nimikkeessä mainituista hartsimonomeereista koostuvien kopolymeerien luokittelusta sekä niiden seosten luokittelusta, ks. tämän ryhmän huomautus 4.
- 3911** **Maaöljyhartsit, kumaroni-indeeni-hartsit, polyterpeenit, polysulfidit, polysulfonit ja muut tämän ryhmän 3 huomautuksessa tarkoitettut tuotteet, muualle kuulumattomat, alkumuodossa**
- 3911 10 00** **maaöljyhartsit, kumaroni-, indeeni- tai kumaroni-indeeni-hartsit ja polyterpeenit**
- Tähän alanimikkeeseen luokiteltavat polyterpeenit on rajoitettu niihin polymeereihin ja polymeeriseoksiin, joissa yksi tai useampi polyterpeenimonomeeri vastaa vähintään 95 prosenttia kokonaispolymeerisisällön painosta.
- 3911 90 11**
–
3911 90 19 **kondensaatio- tai vaelluspolymerointituotteet, myös kemiallisesti muunnetut**
- Näihin alanimikkeisiin kuuluvat mm. HS-selityksissä nimikkeen 3911 kohdissa 2–5 mainitut tuotteet.
- 3912** **Selluloosa ja sen kemialliset johdannaiset, muualle kuulumattomat, alkumuodossa**
- 3912 11 00**
ja
3912 12 00 **selluloosa-asetaatit**
- Ks. HS-selitykset, nimike 3912, B kohdan 1 alakohta.
- 3912 20 11**
–
3912 20 90 **selluloosanitraatit (myös kollodiumit)**
- Ks. HS-selitykset, nimike 3912, B kohdan 2 alakohta.

3912 20 11

kollodiumit ja selloidiini

Kollodium on 12-prosenttinen nitroselluloosan liuos eetterin ja alkoholin seoksessa. Haihduttuaan tämä liuos jättää elastisen nitroselluloosakerroksen, jonka joustavuutta voidaan parantaa lisäämällä siihen risiiniöljyä. Kollodium voidaan muodostaa myös liuottamalla nitroselluloosaa asetonissa. Kollodiumia käytetään valokuvausemulsioiden valmistukseen sekä lääketieteessä.

Selloidiiniä valmistetaan haihduttamalla kollodiumista liuottimet osittain. Selloidiini on kiinteätä.

3912 20 19

muut

Tähän alanimikkeeseen kuuluvat pehmittämättömät selluloosanitraatit (nitroselluloosa), lukuun ottamatta kollodiumeja ja selloidiiniä, vaikka ne olisivatkin turvallisuussyistä flegmatoitu (tavallisesti joko etyyli- tai butyylialkoholilla) tai muunnettu vaarattomiksi jollain muulla tavalla.

3912 31 00

selluloosaetterit

3912 39 80

Ks. HS-selitykset, nimike 3912, B kohdan 4 alakohta.

3912 31 00

karboksimeetyliselluloosa ja sen suolat

Karboksimeetyliselluloosaa syntyy monokloorietikkahapon reagoitessa alkaliselluloosan kanssa ja sitä käytetään pääasiallisesti sakeutusaineena ja suojakolloidina.

3912 39 80

muut

Tähän alanimikkeeseen kuuluvat mm. metyyliselluloosa, bentsyyliselluloosa ja hydroksietyyliselluloosa.

3912 90 10

selluloosaesterit

Tähän alanimikkeeseen kuuluvat mm. selluloosapropionaatti ja selluloosabutyraatti.

3912 90 90

muut

Tähän alanimikkeeseen kuuluvat mm. muualle kuulumaton selluloosa, alkumuodossa.

Regeneroitua selluloosaa ei tavallisesti luokitella tähän alanimikkeeseen, koska se on yleensä kauppatavaran muodossa. Ohuen ja läpinäkyvän kalvon muodossa se luokitellaan nimikkeeseen 3920 tai 3921 ja tekstiilikuitujen muodossa se luokitellaan 54 tai 55 ryhmään.

Tähän alanimikkeeseen kuuluvat mm. selluloosaestereiden ja selluloosaestereiden seokset (ks. tämän ryhmän 1 alanimikehuomatus).

3913

Luonnonpolymeerit (esim. algiinihappo) ja muunnetut luonnonpolymeerit (esim. kovetetut valkuaisaineet ja luonnonkumin kemialliset johdannaiset), muualle kuulumattomat, alkumuodossa

3913 10 00

algiinihappo, sen suolat ja esterit

Ks. HS-selitykset, nimike 3913, 1 kohta.

3913 90 00

muut

Ks. HS-selitykset, nimike 3913, 2–4 kohdat.

II. JÄTTEET, LEIKKEET JA ROMU; PUOLIVALMISTEET; TAVARAT**3915****Muovijätteet, -leikkeet ja -romu**

Ilmaisun ”muovit” on määritelty tämän ryhmän 1 huomautuksessa.

Tähän nimikkeeseen kuuluvat mm.:

1. jätteet, leikkeet ja romu, jotka koostuvat yhdestä ainoasta, alkumuotoon muunnetusta lämmössä kovettuvasta aineesta (jo kovetettu);
2. jätteet, leikkeet ja romu, jotka ovat termoplastisista aineista tai lämmössä kovettuvista (jo kovetetuista) aineista tai molemmista koostuvaa muoviseosta, joka on muunnettu alkumuotoon.

**3915 90 11
ja
3915 90 18****additiopolymerointituotteista valmistetut**

Ilmaisun ”additiopolymerointituotteet” määrittelystä, ks. HS-selitykset, tämän ryhmän yleisohjeiden kohta ”Polymeerit”, 1 kohta.

Näihin alanimikkeisiin kuuluvat mm. propeenipolymeereistä, akryylipolymeereistä sekä vinyliasettaatti- ja vinyliideeniasetaattipolymeereistä valmistetut jätteet, leikkeet ja romu.

3915 90 90**muut**

Tähän alanimikkeeseen kuuluvat mm. polyestereistä, polyamideista tai polyuretaaneista valmistetut jätteet, leikkeet ja romu.

3916**Monofilamenttilanka, jonka poikkileikkauksen suurin mitta on suurempi kuin 1 mm, sauvat, tangot ja profiilit, myös pintakäsittelyt, mutta ei muulla tavalla valmistetut, muovia****3916 90 11
–
3916 90 19****kondensaatio- tai vaelluspolymerointituotteista, myös kemiallisesti muunnetuista valmistetut**

Näihin alanimikkeisiin kuuluvat mm. polyestereistä, polyamideista tai polyuretaaneista valmistetut monofilamenttilangat, sauvat, tangot ja profiilit.

**3916 90 51
ja
3916 90 59****additiopolymerointituotteista valmistetut**

Näihin alanimikkeisiin kuuluvat mm. propeeni-, styreeni- tai akryylipolymeereistä valmistetut monofilamenttilangat, sauvat, tangot ja profiilit.

3917**Putket ja letkut sekä niiden liitos- ja muut osat (esim. liitokappaleet, kulmakappaleet ja laipat), muovia**

Ilmaisun ”putket ja letkut” määrittelystä, ks. tämän ryhmän 8 huomautus.

3917 29 12**kondensaatio- tai vaelluspolymerointituotteista, myös kemiallisesti muunnetuista valmistetut**

Tähän alanimikkeeseen kuuluvat mm. fenoli-, amino-, alkydihartseista sekä muista polyestereistä, polyamideista, polyuretaaneista ja silikoneista valmistetut putket ja letkut.

3917 29 15**additiopolymerointituotteista valmistetut**

Tähän alanimikkeeseen kuuluvat mm. polytetrahaloeteeneistä, polyisobuteenista, styreeni-, vinyliideenikloridi-, vinyliasettaatti- tai muiden vinyliestereiden polymeereistä sekä akryylipolymeereistä valmistetut tuotteet.

3917 32 10**kondensaatio- tai vaelluspolymerointituotteista, myös kemiallisesti muunnetuista valmistetut**

Ks. alanimikkeen 3917 29 12 selittävät huomautukset.

- 3917 32 31**
—
3917 32 39
- additiopolymerointituotteista valmistetut**
- Ks. alanimikkeen 3917 29 15 selittävät huomautukset.
- Näihin alanimikkeisiin kuuluvat mm. tuotteet, jotka on tehty eteeni-, propeen- tai vinyylidikloridipolymeereistä.
- 3918**
- Muoviset lattianpäällysteet, myös itsekiinnittyvät, rullina tai laattoina; tämän ryhmän 9 huomautuksessa määritellyt muoviset seinän- ja katonpäällysteet**
- Tähän nimikkeeseen kuuluvat mm. muoviset reiättämättömät päällysteet, rullina tai laattoina, jollaisia käytetään peittämään esim. tenniskenttiä ja ulkotasanteita.
- 3919**
- Itsekiinnittyvät laatat, levyt, kalvot, teippi, kaistaleet ja muut litteät tuotteet, muovia, myös rullina**
- Ilmaisun ”itsekiinnittyvä” määrittelystä, ks. HS-selitykset, nimikkeen 3919 ensimmäinen kappale. Tähän nimikkeeseen eivät kuulu litteät muovituotteet, jotka kiinnittyvät ainoastaan sileisiin pintoihin kuten lasiin.
- Tähän nimikkeeseen luokitelluilla tavaroilla on usein paperista tai muovista valmistettu suojaava taustakalvo tai -kaistale. Näitä suojaavia taustakalvoja tai -kaistaleita ei oteta huomioon määritettäessä tavaroiden luokittelua.
- 3919 10 11**
—
3919 10 90
- enintään 20 cm:n levyisinä rullina**
- Näihin alanimikkeisiin kuuluvat mm. kiinnittyvät kaistaleet, joissa on repäisy nauha ja jotka on lähinnä vähittäismyyntiä varten pakattu kertakäyttöisiin rullakeloihin, joita ei tavallisesti voida käyttää uudelleen.
- 3919 10 11**
—
3919 10 19
- kaistaleet, jotka on päällystetty vulkanoimattomalla luonnon tai synteettisellä kumilla**
- Näihin alanimikkeisiin kuuluvat vain itsekiinnittyvät kaistaleet, esim. kaistaleet, joiden ulkonäöstä voi päätellä että ne on yksinomaan tai pääasiallisesti tarkoitettu kiinnittämiseen. Tällaisia kaistaleita käytetään tavallisesti tavaroiden pakkaamiseen ja muihin vastaaviin tarkoituksiin.
- 3919 10 69**
- muut**
- Tähän alanimikkeeseen kuuluvat mm. styreeni-, propeen- tai akryylipolymeereistä valmistetut tuotteet.
- 3920**
- Muut laatat, levyt, kalvot, kaistaleet ja nauhat, muovia, ei kuitenkaan huokoista muovia eikä muihin aineisiin vahvistamalla, kerrostamalla, tukemalla tai vastaavalla tavalla yhdistetyt**
- Ks. tämän ryhmän 10 huomautus.
- Tähän nimikkeeseen eivät kuulu kaistaleet, joiden näennäislevyys on enintään 5 mm (54 ryhmä).
- 3920 20 71**
- koristenaumat**
- Tähän alanimikkeeseen kuuluvat kaistaleet, jollaisia käytetään pakkaustarkoituksiin ja jotka ovat värjättyjä, silkkimäisiä sekä jotka on valmistettu propeenipolymeereistä suulakepuristamalla.
- Valmiin tuotteen propeenipolymeerien molekyyliisuuntautuminen aiheuttaa tuotteen säikiytymisen, kun kaistaletta vedetään käsin pitkittäissuuntaan, mikä antaa virheellisen vaikutelman siitä, että kyseessä on kuitupohjainen tuote.
- Näiden kaistaleiden paksuus on noin 0,13 mm. Ne voivat olla painettuja ja ne soveltuvat kiharrettaviksi Ne on tavallisesti kierretty keloihin ja niitä markkinoidaan kaupan nimellä muoviset kuteettomat nauhat (”bolducs”) Niitä käytetään yleensä samaan tarkoitukseen kuin nimikkeen 5806 kuteettomia nauhoja (”bolducs”). Nämä koristenaumat kiinnitetään pakkausten ympärille yleensä solmimalla.
- Tähän alanimikkeeseen eivät kuulu koristekaistaleet, joiden näennäislevyys on enintään 5 mm (alanimike 5404 90 11).

- 3920 20 79** **muut**
- Tähän alanimikkeeseen kuuluvat kaistaleet, joita käytetään pakkaustarkoituksiin ja jotka ovat värjäämättömiä tai kokonaisuutena värjättyjä sekä jotka on valmistettu propeenipolymeereistä suulakepuristamalla.
- Nämä koristenauhat – toisin kuin alanimikkeen 3920 20 71 koristenauhat – eivät ole silkkimäisiä, vaan ne ovat paksumpia ja jäykempiä ja ne eivät sovellu kiharrettaviksi. Niiden pinta voi olla kohokuvioitu tai koverrettu ja ne voivat olla painettuja.
- Koristenauha kiristetään pakattavan tavarän ympärille ja nauhan päät kuumasaumataan tai liitetään toisiinsa metalli- tai muoviliittimellä.
- Tähän alanimikkeeseen eivät kuulu kaistaleet, joiden näennäisleveys on enintään 5 mm (alanimike 5404 90 19).
- 3920 43 10** **sisältävät vähintään 6 painoprosenttia pehmitteitä**
ja
3920 43 90 Ks. tämän ryhmän 2 alanimikehuomautus ja alanimikkeiden 3920 43 ja 3920 49 HS-alanimikeselitykset.
- 3920 49 10** **muut**
ja
3920 49 90 Ks. alanimikkeiden 3920 43 ja 3920 49 HS-alanimikeselitykset.
- 3920 73 10** **kalvot rullina tai kaistaleina elokuvausta tai valokuvausta varten**
- Tähän alanimikkeeseen kuuluvat levyt, jotka soveltuvat käytettäväksi elokuvatuksessa tai valokuvauksessa valoherkkien aineiden alustana.
- 3921** **Muut laatat, levyt, kalvot ja kaistaleet, muovia**
- Ks. nimikkeen 3920 selittävät huomautukset.
- 3921 90 41** **suurpainelaminaatit, joissa on koristepinta yhdellä tai molemmilla puolilla**
- Tähän alanimikkeeseen kuuluvat mm. kalvolaminaatit, jotka koostuvat kuitulevyainekerroksista (esim. paperista), jotka on kylästetty kertamuoveilla ja sidottu yhteen lämmön ja vähintään 5 MPa:n paineen avulla. Ulkokerroksessa tai -kerroksissa on koristevärejä tai -kuvioita (esim. puujäljitelmä).
- Laminaatteja, joissa on koristerkerros molemmilla puolilla, käytetään pystysuunnassa, esim. näyttelytilojen ja näyteikkunoiden väliseininä. Laminaatteja, joissa on koristerkerros vain yhdellä puolella, käytetään pääsiallisesti lastulevyjen päällysteinä.
- 3923** **Tavaroiden kuljettamiseen tai pakkaamiseen käytettävät muovitavarat; muoviset tulpat, kannet, kapselit, korkit ja muut sulkimet**
- 3923 90 10** **putkeksi valmistettu verkko**
- Tähän alanimikkeeseen kuuluva verkko on tarkoitettu pakkaamiseen ja sitä myydään määrittämättömän pituisina paloina. Sopivan pituisiksi palasiksi leikatusta verkosta valmistetaan tavallisesti säkkeitä ja pusseja, joita käytetään tiettyjen hedelmien ja kasvien, kuten omenoiden, appelsiinien, perunoiden ja sipulien, pakkaamiseen.
- 3924** **Pöytä- ja keittiöesineet, muut talous- hygieniä- ja toalettiesineet, muovia**
- 3924 90 11** **sienet**
- Tähän alanimikkeeseen kuuluvat regeneroidusta selluloosasta valmistetut sienet, jotka on leikattu muun kuin suorakaiteen tai neliön muotoisiksi kappaleiksi sekä suorakaiteen tai neliön muotoisiksi leikatut sienet, joissa on pyöristetyt reunat tai joita on muuten työstetty.
- Tähän alanimikkeeseen eivät kuulu:
- edellä mainitut sienet, jotka on valmistettu muusta muovista kuin regeneroidusta selluloosasta (alanimike 3924 90 90);
 - pesusienet (alanimikkeet 0509 99 31 ja 0509 99 31);
 - ainoastaan suorakaiteen tai neliön muotoisiksi leikatut sienet (nimike 3921).

- 3925 Muoviset rakennustarvikkeet, muualle kuulumattomat**
Ks. tämän ryhmän 11 huomautus.
- 3925 20 00 ovet, ikkunat, ovenkarmit, ikkunankehyykset ja -karmit sekä kynnykset**
Ks. alanimikkeen 3925 20 HS-alanimikeselitykset.
- 3925 90 10 helat ja varusteet, jotka on tarkoitettu pysyvästi asennettaviksi oviin, ikkunoihin, portaisiin, seiniin tai muihin rakennuksen osiin**
Ks. tämän ryhmän 11 huomautuksen i alakohta.

40 RYHMÄ

KUMI JA KUMITAVARAT

Yleisohjeita

Tämän ryhmän 4 huomautuksen a alakohdassa tarkoitetaan ilmaisulla 'muut kuin lämpömuovautuvat aineet' aineita, joita ei voida tois-
tuvasti pehmentää lämpökäsittelyllä niin, että niitä voitaisiin muotoilla puristamalla tai suulakepuristamalla.

- 4001 Luonnonkumi, balata, guttaperkka, guayulekumi, chiclekumi ja niiden kaltaiset luonnosta saadut kumit, alkumuodossa tai laattoina, levyinä tai kaistaleina**
- 4001 21 00 savustetut levyt**
Ks. HS-selitykset, nimike 4001, B kohdan 1 alakohdan ensimmäinen kappale.
- 4001 29 00 muu**
Ks. HS-selitykset, nimike 4001, B kohdan 1 alakohdan toinen ja neljäs kappale.
Tähän alanimikkeeseen kuuluvat mm. vaaleat kreppilevyt, ruskeat kreppilevyt, uritetut ja ilmakuivatut levyt, uudelleen puris-
tetut kumirakeet ja luonnonkumista saatu raejauhe ("free-flowing powders").
- 4002 Synteettinen kumi ja öljystä valmistettu faktis, alkumuodossa tai laattoina, levyinä tai kaistaleina; nimik-
keen 4001 tuotteiden ja tämän nimikkeen tuotteiden seokset, alkumuodossa tai laattoina, levyinä tai
kaistaleina**
- 4002 99 10 muoveja yhdistämällä modifioidut tuotteet**
Tähän alanimikkeeseen kuuluvat tämän ryhmän 4 huomautuksen c alakohdassa mainitut tuotteet, lukuun ottamatta depo-
lymeroitua luonnonkumia (alanimike 4002 99 90).
- 4002 99 90 muu**
Tähän alanimikkeeseen kuuluvat mm. karboksyloidut akryyliniiriilbutadieenikumit (XNBR), akryyliniiriili-isopreenikumit
(NIR) ja öljystä valmistettu faktis.
- 4005 Seostettu kumi, vulkanoimaton, alkumuodossa tai laattoina, levyinä tai kaistaleina**
- 4005 20 00 liuokset; muut dispersiot kuin alanimikkeeseen 4005 10 kuuluvat**
Ks. HS-selitykset, nimike 4005, B kohdan ensimmäinen kappale sekä 2 alakohta.
- 4005 91 00 laatat, levyt ja kaistaleet**
Ks. HS-selitykset, nimike 4005, B kohdan ensimmäinen kappale sekä 3 ja 4 alakohdat.
Tähän alanimikkeeseen kuuluvat vulkanoimattomasta kumista valmistetut laatat, levyt ja kaistaleet, leikkaamattomina tai aino-
astaan leikattuina suorakaiteen tai neliön muotoisiksi. Ne on päällystetty yhdeltä puolelta liima-ainekerroksella. Tämän ryh-
män 9 huomautuksen mukaisesti liima-aineen lisääminen katsotaan pelkäksi pintakäsittelyksi. Tähän alanimikkeeseen
luokitellaan myös vastaavat tuotteet, joissa on liima-ainetta suojaava, paperista tai tekstiiliaineesta valmistettu taustapaperi-
kerros.

- 4005 99 00** **muut**
- Ks. HS-selitykset, nimike 4005, B kohdan ensimmäinen kappale sekä 5 alakohta.
- 4009** **Putket ja letkut, vulkanoitua kumia, ei kuitenkaan kovakumia, myös jos niissä on liitos- ja muita osia (esim. liitoskappaleita, kulmakappaleita ja laippoja)**
- 4009 12 00** **sellaiset, joissa on liitos- ja muita osia**
- Tähän alanimikkeeseen kuuluvien putkien ja letkujen liitos- ja muut osat voivat olla mitä tahansa ainetta.
- 4009 22 00** **sellaiset, joissa on liitos- ja muita osia**
- Ks. alanimikkeen 4009 12 00 selittävät huomautukset.
- 4009 32 00** **sellaiset, joissa on liitos- ja muita osia**
- Ks. alanimikkeen 4009 12 00 selittävät huomautukset.
- 4009 42 00** **sellaiset, joissa on liitos- ja muita osia**
- Ks. alanimikkeen 4009 12 00 selittävät huomautukset.
- 4011** **Uudet pneumaattiset ulkorenkkaat, kumia**
- 4011 20 10** **kuormitustunnus enintään 121**
- Kuormitustunnus on aina merkitty ulkorenkkaaseen. Se määritellään neuvoston direktiivissä 92/23/ETY (EYVL L 129, 14.5.1992, s. 95).
- 4011 20 90** **kuormitustunnus suurempi kuin 121**
- Ks. alanimikkeen 4011 20 10 selittävät huomautukset.
- 4011 40 20** **vannehalkaisija enintään 33 cm**
- Tähän alanimikkeeseen kuuluvat ulkorenkkaat, joiden vannehalkaisija on enintään 13 tuumaa (13 tuumaa = 33,02 cm). Vannehalkaisijan tuumakoko on aina merkitty ulkorenkkaaseen (ks. neuvoston direktiivi 92/23/ETY (EYVL L 129, 14.5.1992, s. 95).
- 4011 61 00** **muut, joissa on vinoripakuviainen tai sen kaltainen kulutuspinna**
- 4011 69 00** **–**
- Ks. alanimikkeiden 4011 61–4011 69 HS-alanimikeselitykset.
- 4011 62 00** **jollaisia käytetään rakennustyökoneissa ja teollisuuden käsittelykoneissa ja joiden vannekoko on enintään 61 cm**
- Ks. alanimikkeiden 4011 62, 4011 63, 4011 93 ja 4011 94 HS-alanimikeselitykset.
- 4011 63 00** **jollaisia käytetään rakennustyökoneissa ja teollisuuden käsittelykoneissa ja joiden vannekoko on suurempi kuin 61 cm**
- Ks. alanimikkeiden 4011 62, 4011 63, 4011 93 ja 4011 94 HS-alanimikeselitykset.
- 4011 93 00** **jollaisia käytetään rakennustyökoneissa ja teollisuuden käsittelykoneissa ja joiden vannekoko on enintään 61 cm**
- Ks. alanimikkeiden 4011 62, 4011 63, 4011 93 ja 4011 94 HS-alanimikeselitykset.

4011 94 00 jollaisia käytetään rakennustyökoneissa ja teollisuuden käsittelykoneissa ja joiden vannekoko on suurempi kuin 61 cm

Ks. alanimikkeiden 4011 62, 4011 63, 4011 93 ja 4011 94 HS-alanimikeselitykset.

4015 Vaatteet ja vaateustarvikkeet (myös kintaat ja muut käsineet), kaikkiin tarkoituksiin, vulkanoitua kumia, ei kuitenkaan kovakumia**4015 11 00 kirurgiseen käyttöön**

Ks. alanimikkeen 4015 11 HS-alanimikeselitykset.

Tämä alanimike ei koske pelkästään kirurgiseen käyttöön tarkoitettuja, steriiliin pakkaukseen pakattuja käsineitä. Siihen kuuluvat myös standardien EN 455-1 ja EN 455-2 sekä vastaavien standardien mukaiset käsineet.

4015 19 90 muut

Tähän alanimikkeeseen kuuluvat mm.:

1. teolliseen käyttöön tarkoitettut suojakintaat ja -käsineet;
2. radiologeille tarkoitettut suojakäsineet, jotka on käsitelty lyijykarbonaattipohjaisella seoksella ja jotka eivät siksi läpäise röntgensäteitä.

4015 90 00 muut

HS-selityksissä nimikkeen 4015 mainittujen tuotteiden lisäksi (lukuun ottamatta kintaita ja muita käsineitä) tähän alanimikkeeseen kuuluvat myös suojavaatteet, jotka suojaavat säteilyltä tai ilmanpaineelta (esim. lentäjille tarkoitettut painepuvut), edellyttäen että niihin ei ole yhdistetty hengityslaitetta. Mikäli tavaraan on liitetty hengityslaitte, se luokitellaan nimikkeeseen 9020 00 00.

4016 Muut tavarat, vulkanoitua kumia, ei kuitenkaan kovakumia**4016 91 00 lattianpäällysteet ja matot**

Ks. HS-selitykset, nimike 4016, 2 alakohta.

4016 99 52

ja

4016 99 99

HS-selityksissä, nimikkeen 4016 kohdissa 7–14 mainittujen tuotteiden lisäksi näihin alanimikkeisiin kuuluvat myös hiomakivet, joita (vaihdettavalla) hiomapaperilla päällystettyinä käytetään tiettyjen tavaroiden käsinkiihottamiseen.

VIII JAKSO

**RAAKAVUODAT JA -NAHAT, MUOKATTU NAHKA, TURKISNAHAT JA NIISTÄ VALMISTETUT TAVARAT;
SATULA- JA VALJASTEOKSET; MATKATARVIKKEET, KÄSILAUKUT JA NIIDEN KALTAISET
SÄILYTYSESINEET; SUOLESTA VALMISTETUT TAVARAT**

41 RYHMÄ

RAAKAVUODAT JA -NAHAT (MUUT KUIN TURKISNAHAT) SEKÄ MUOKATTU NAHKA

- 4101** Nauta- ja hevoseläinten (myös puhvelien) raakavuodat ja -nahat (tuoreet tai suolatut, kuivatut, kalkitut, piklatut tai muulla tavalla säilötyt, mutta eivät parkitut, pergamenttinahaksi valmistetut tai enempää valmistetut), myös karvapeitteettömät tai halkaistut
- 4101 20 10** – **4101 20 90** kokonaiset vuodat ja nahat, paino nahkaa kohti enintään 8 kg, jos nahka on ainoastaan kuivattu, enintään 10 kg, jos nahka on kuivasuolattu, ja enintään 16 kg, jos nahka on tuore, märkäsuolattu tai muulla tavalla säilötty
- Näihin alanimikkeisiin kuuluvat vuodat ja nahat katsotaan kokonaisiksi myös, jos niistä puuttuu pää ja raajat. Ne eivät saa kuitenkaan olla halkaistuja, ts. nahan on oltava alkuperäisen paksuinen, eikä halkaistuna kahteen tai useampaan kerrokseen.
- 4101 20 10** **tuoreet**
- Tähän alanimikkeeseen kuuluvat vuodat ja nahat, jotka on ainoastaan nyljetty eläimestä. Tähän alanimikkeeseen luokitellaan myös jäähdetyt vuodat ja nahat.
- 4101 20 30** **märkäsuolatut**
- Tähän alanimikkeeseen kuuluvat vuodat ja nahat, jotka pilaantumisen estämiseksi on säilötty ainoastaan suolaamalla.
- 4101 20 50** **kuivatut tai kuivasuolatut**
- Tähän alanimikkeeseen kuuluvat kuivatut vuodat ja nahat (säilötty ainoastaan kuivaamalla, myös, jos niihin on lisätty anti-septisia aineita) ja kuivasuolatut vuodat ja nahat.
- 4101 20 90** **muut**
- Tähän alanimikkeeseen kuuluvat kalkitut vuodat ja nahat (liuotettu kalkkiliuoksessa tai peitetty kalkkia sisältävällä tahnulla) ja piklatut vuodat ja nahat (kyllästetty vetykloridihapon, rikkihapon tai muiden kemikaalien laimeilla liuoksilla, joihin on lisätty suolaa) sekä muulla tavoin säilötyt vuodat ja nahat.
- 4101 50 10** – **4101 50 90** **kokonaiset vuodat ja nahat, paino yli 16 kg**
- Ks. alanimikkeiden 4101 20 10–4101 20 90 selittävät huomautukset.
- 4101 50 10** **tuoreet**
- Ks. alanimikkeen 4101 20 10 selittävät huomautukset.
- 4101 50 30** **märkäsuolatut**
- Ks. alanimikkeen 4101 20 30 selittävät huomautukset.

- 4101 50 50** **kuivatut tai kuivasuolatut**
- Ks. alanimikkeen 4101 20 50 selittävät huomautukset.
- 4101 50 90** **muut**
- Ks. alanimikkeen 4101 20 90 selittävät huomautukset.
- 4101 90 00** **muut, myös selkämät, puoliselkämät ja vatsanahat**
- Selkämä koostuu selkää ja takaneljänneksiä peittävästä vuodasta. Se on tiiveintä ja lujinta nahkaa ja siksi vuodan arvokkain osa.
- Puoliselkämät saadaan leikkaamalla selkämä kahtia selkärangan suuntaisesti.
- 4102** **Lampaan ja karitsan raakanahat (tuoreet tai suolatut, kuivatut, kalkitut, piklatut tai muulla tavalla säilötyt, mutta eivät parkitut, pergamenttinahaksi valmistetut tai enempää valmistetut), myös villapeitteettömät tai halkaistut, muut kuin tämän ryhmän 1 huomautuksen c alakohdan mukaisesti tähän ryhmään kuulumattomat**
- 4102 10 10** **karitsan**
- Tähän alanimikkeeseen kuuluvat nahat, joiden pinta-ala on enintään 0,75 m².
- 4102 10 90** **muut**
- Tähän alanimikkeeseen kuuluvat nahat, joiden pinta-ala on yli 0,75 m².
- 4102 21 00** **piklatut**
- Piklatuista nahoista, ks. alanimikkeen 4101 20 90 selittävät huomautukset.
- 4103** **Muut raakavuodot ja -nahat (tuoreet tai suolatut, kuivatut, kalkitut, piklatut tai muulla tavalla säilötyt, mutta eivät parkitut, pergamenttinahaksi valmistetut tai enempää valmistetut), myös karvapeitteettömät tai halkaistut, muut kuin tämän ryhmän 1 huomautuksen b tai c alakohdan mukaisesti tähän ryhmään kuulumattomat**
- 4103 20 00** **matelijoiden**
- Tähän alanimikkeeseen kuuluvat mm. pytonkäärmeiden, boakäärmeiden, alligaattoreiden, kaimaanien, iguaanien, gaviaalien ja sisiliskojen nahat.
- 4103 90 10** **vuohen tai vohlan**
- Vuohen ja vohlan vuodot ja nahat ovat pitkiä ja kapeita ja niissä on pitkä niskaosa, kun taas lampaan ja karitsan vuodot ja nahat ovat leveämpiä ja niissä on lyhyempi niskaosa.
- Ks. myös tämän ryhmän 1 huomautuksen c alakohta.
- 4104** **Nauta- ja hevoseläinten (myös puhvelien) vuodot ja nahat, parkitut tai crust-käsitellyt, karvapeitteettömät, myös halkaistut, mutta eivät enempää valmistetut**
- Ks. tämän ryhmän 2 huomautuksen A ja B kohdat.

- 4104 11 10**
—
4104 19 90
- märkänä (myös wet-blue)**
- Tähän alanimikkeeseen kuuluvat "ainoastaan parkitut vuodat ja nahat" ovat tunnistettavissa erityisesti niiden lihapuolelta, jossa on varsinkin reunoilla jäljellä näkyviä ihonalaisia lihassäikeitä. Tämän vuoksi lihapuolen pinta on säikeinen ja karkea. Osittain parkitut (esiparkitut) vuodat ja nahat luokitellaan samoin kuin vuodat ja nahat, jotka eivät ole enempää valmistetut kuin parkitut.
- Näiden nahkojen luokitteluun eivät vaikuta varsinaisen parkituksen viimeistelyyn tarkoitettut käsittelyt, joiden aikana parkitukseen käytetyt tuotteet ja mahdollisesti jäljellä oleva vesi poistetaan nahoista (esim. pesemällä, vääntämällä, puristamalla, kuivaamalla ja venyttämällä). Luokitteluun ei vaikuta myöskään vuotien ja nahkojen, jotka eivät ole enempää valmistetut kuin parkitut, pelkkä halkaisu.
- 4104 11 10**
—
4104 11 90
- halkaisematon, ohentamaton nahka; halkaistu, martiollinen nahka**
- Näihin alanimikkeisiin kuuluvat vuodat ja nahat, joissa on orvaskeden poistamisen jälkeen näkyvä alkuperäinen martio jäljellä, eikä pinnasta ole poistettu mitään esim. hiomalla tai kiillottamalla.
- Näihin alanimikkeisiin kuuluvat vain vuodat ja nahat, joissa on jäljellä nahan martiopinta (pintapuoli).
- 4104 41 11**
—
4104 49 90
- kuivana (crust-käsitelty)**
- Ks. tämän ryhmän 2 huomautuksen B kohta ja HS-selitykset, tämän ryhmän yleisohjeet, II kohdan kolmas kappale.
- 4104 41 11**
—
4104 41 90
- halkaisematon, ohentamaton nahka; halkaistu, martiollinen nahka**
- Ks. alanimikkeiden 4104 11 10–4104 11 90 selittävät huomautukset.
- 4104 41 11**
- intialaisen vasikan vuodat, kokonaiset, myös jos niistä puuttuu pää tai raajat, nettopaino enintään 4,5 kg/vuota, ainoastaan kasvisparkitut, myös edelleen valmistetut, mutta selvästi soveltumattomat nahkatavaroiden välittömään valmistamiseen**
- Tähän alanimikkeeseen kuuluvat vasikan vuodat, jotka on ainoastaan parkittu kasviaineilla ja jotka voivat olla käsiteltyjä esim. kasviöljyllä säilymisen varmistamiseksi pitkien kuljetusten aikana.
- Näille vuodille on tunnusomaista luja ja tiivis rakenne ja vaalea väri, joka johtuu kasvisparkituksesta. Vuodan karvapuoli on pehmeä ja tasaisesti silotettu ja vuodan lihapuoli on yleensä huolellisesti puhdistettu kaapimalla. Ennen kuin tämän tyyppisiä vuotia voidaan käyttää nahkatavaroiden valmistuksessa, ne täytyy työstää täysin uudelleen (parkinpoisto) ja siksi niitä voidaan pitää esiparkittuina vuotina.
- Näitä vuotia (jotka tunnetaan nimellä "Madras skins" eli intialaiset vasikan vuodat) tuodaan pääasiassa Intiasta tai Pakistanista. Ne ovat tavallisesti kuuden kappaleen erissä, jotka on puristettu paaleiksi ja pakattu olkimattoihin ja juuttisäkkeihin.
- 4104 49 11**
- intialaisen vasikan vuodat, kokonaiset, myös jos niistä puuttuu pää tai raajat, nettopaino enintään 4,5 kg/vuota, ainoastaan kasvisparkitut, myös edelleen valmistetut, mutta selvästi soveltumattomat nahkatavaroiden välittömään valmistamiseen**
- Ks. alanimikkeen 4104 41 11 selittävät huomautukset.
- 4105**
- Parkittu tai crust-käsitelty lampaan- ja karitsannahka, villapeitteetön, myös halkaistu, mutta ei enempää valmistettu**
- Ks. tämän ryhmän 2 huomautuksen A ja B kohdat.
- 4105 10 10**
ja
4105 10 90
- märkänä (myös wet-blue)**
- Ks. alanimikkeiden 4104 11 10–4104 19 90 selittävät huomautukset.
- 4105 10 10**
- halkaisematon**
- Näihin alanimikkeisiin kuuluvat halkaisemattomat nahat (ts. ne ovat alkuperäisen paksuisia eikä niitä ole halkaistu useiksi eri kerroksiksi), myös ne, jotka on ohennettu kauttaaltaan tasaisen vahvuisiksi kaapimalla lihapuolelta pois liha- ja kudossäänteet ja karheudet.

- 4105 30 10** **kuivana (crust-käsitelty)**
—
4105 30 99 Ks. tämän ryhmän 2 huomautuksen B kohta ja HS-selitykset, tämän ryhmän yleisohjeet, II kohdan kolmas kappale.
- 4105 30 10** **kasvisesiparkittu intialaisen karvalampaan (métis) nahka, myös edelleen valmistettu, mutta selvästi soveltumaton nahkatavaroiden välittömään valmistamiseen**
- Tähän alanimikkeeseen kuuluvat kasvisesiparkitut nahat jotka on kevyesti parkittu ja joita on edelleen parkittava ennen viimeistelyä.
- Nahat, jotka on ainoastaan parkittu kasviaineilla, voivat olla käsiteltyjä esim. kasviöljyllä säilymistä varten pitkien kuljetusten aikana.
- Näille nahoille on tunnusomaista luja ja tiivis rakenne ja vaaleanruskea väri, joka johtuu kasvisparkituksesta.
- Näitä nahkoja (jotka tunnetaan nimellä "Madras skins" eli intialaiset vasikan vuodat) tuodaan pääasiassa Intiasta tai Pakistanista. Ne ovat tavallisesti kuuden kappaleen erissä, jotka on puristettu paaleiksi ja pakattu olkimattoihin ja juuttisäkkeihin.
- 4105 30 91** **halkaisematon**
- Alanimikkeen 4105 10 10 selittävät huomautukset koskevat soveltuvin osin tätä alanimikettä.
- Näihin alanimikkeisiin kuuluvat mm. lampaan- ja karitsannahat, jotka on parkittu suolan, alunan, munankeltuaisen ja jauhon seoksella (alunaparkittu nahka). Näitä nahkoja käytetään pääasiassa käsineiden valmistukseen tai korkealuokkaisten jalkineiden valmistuksessa.
- 4105 30 99** **halkaistu**
- Ks. alanimikkeen 4105 30 91 selittävien huomautusten toinen kappale.
- 4106** **Muiden eläinten parkitut tai crust-käsitellyt vuodat ja nahat, ilman villa- tai karvapeitettä, myös halkaistut, mutta ei enempää valmistetut**
- Ks. tämän ryhmän 2 huomautuksen A ja B kohdat.
- 4106 21 10** **märkänä (myös wet-blue)**
ja
4106 21 90 Ks. alanimikkeiden 4104 11 10–4104 19 90 selittävät huomautukset.
- 4106 21 10** **halkaisematon**
- Alanimikkeen 4105 10 10 selittävät huomautukset koskevat soveltuvin osin tätä alanimikettä.
- 4106 22 10** **kuivana (crust-käsitelty)**
ja
4106 22 90 Ks. tämän ryhmän 2 huomautuksen B kohta ja HS-selitykset, tämän ryhmän yleisohjeet, II kohdan kolmas kappale.
- 4106 22 10** **kasvisesiparkittu intialaisen vuohen tai vohlan nahka, myös edelleen valmistettu, mutta selvästi soveltumaton nahkatavaroiden välittömään valmistamiseen**
- Alanimikkeen 4105 30 10 selittävät huomautukset koskevat soveltuvin osin tätä alanimikettä.
- 4106 31 10** **märkänä (myös wet-blue)**
ja
4106 31 90 Ks. alanimikkeiden 4104 11 10–4104 19 90 selittävät huomautukset.

- 4106 31 10** **halkaisematon**
- Alanimikkeen 4105 10 10 selittävät huomautukset koskevat soveltuvin osin tätä alanimikettä.
- 4106 32 10** **kuivana (crust-käsitelty)**
ja
4106 32 90 Ks. tämän ryhmän 2 huomautuksen B kohta ja HS-selitykset, tämän ryhmän yleisohjeet, II kohdan kolmas kappale.
- 4106 32 10** **halkaisematon**
- Alanimikkeen 4105 10 10 selittävät huomautukset koskevat soveltuvin osin tätä alanimikettä.
- 4106 40 10** **kasvisesiparkittu**
- Tähän alanimikkeeseen kuuluvat kasvisesiparkitit vuodat ja nahat, joita on edelleen parkittava ennen viimeistelyä.
- Näille vuodille ja nahoille on tunnusomaista luja ja tiivis rakenne ja vaaleanruskea väri, joka johtuu kasvisparkituksesta.
- 4106 91 00** **märkänä (myös wet-blue)**
- Ks. alanimikkeiden 4104 11 10–4104 19 90 selittävät huomautukset.
- 4106 92 00** **kuivana (crust-käsitelty)**
- Ks. tämän ryhmän 2 huomautuksen B kohta ja HS-selitykset, tämän ryhmän yleisohjeet, II kohdan kolmas kappale.
- 4107** **Nauta- ja hevoseläinten (myös puhvelien) nahka, parkituksen tai crust-käsittelyn jälkeen edelleen valmistettu, myös pergamenttinahaksi valmistettu, karvapeitteetön, myös halkaistu, muu kuin nimikkeen 4114 nahka**
- Tähän nimikkeeseen kuuluvat nahat voivat olla edelleen käsiteltyjä (muokattu, värjätty, martiopuristettu tai muulla tavoin puristettu, viimeistely mokkanahan nukkamaisen ulkonäön aikaansaamiseksi, painettu, silotettu jne.) tai pergamenttinahaksi valmistettuja (ks. HS-selitysten tämän ryhmän yleisohjeiden kohta III).
- 4107 11 11** **halkaisematon, ohentamaton nahka**
–
4107 11 90 Näihin alanimikkeisiin kuuluvat halkaisemattomat nahat (ts. ne ovat alkuperäisen paksuisia eikä niitä ole halkaistu useiksi eri kerroksiksi), myös ne, jotka on ohennettu kauttaaltaan tasaisen vahvuisiksi kaapimalla ja poistamalla lihapuolelta liha- ja kudosisänteet ja karheudet.
- 4107 11 11** **boksinahka**
- Boksinahka on kromiparkittua tai joskus yhdistelmäparkittua vasikannahkaa, joka on viimeistely värjäämällä ja kiillottamalla ja jota käytetään kenkien päällisnahkojen tai tiettyjen nahkatavaroiden (esim. käsilaukkujen, salkkujen) valmistukseen. Boksinahka on hyvin pehmeää.
- 4107 12 11** **boksinahka**
- Ks. alanimikkeen 4107 11 11 selittävät huomautukset.
- 4107 91 10** **halkaisematon, ohentamaton nahka**
ja
4107 91 90 Ks. alanimikkeiden 4107 11 11–4107 11 90 selittävät huomautukset.

4107 91 10

pohjanahka

Pohjanahkaa, jolta edellytetään vahvuutta ja kestävyyttä käyttötarkoituksensa vuoksi, ei ole viimeistely (fed). Tämän nahan muokkauksessa käytetty menetelmä on vesimuokkaus, kun taas viimeistellyt (stuffed) nahat on rasvamuokattu. Pääasialliset pohjanahan muokkauksessa käytetyt menetelmät ovat nahkpuolen (pintapuolen) puhdistus, ilmakuivaus, toistettu vasarointi ja painevalssaus.

Ks. myös HS-selitykset, nimikkeeseen 4107 kolmas kappale.

4112 00 00

Lampaan- ja karitsannahka, parkituksen tai crust-käsittelyn jälkeen edelleen valmistettu, myös pergamenttinahaksi valmistettu, villapeitteetön, myös halkaistu, muu kuin nimikkeeseen 4114 nahka

Nimikkeeseen 4107 selittävät huomautukset koskevat soveltuvin osin tätä nimikettä.

4113

Muiden eläinten nahka, parkituksen tai crust-käsittelyn jälkeen edelleen valmistettu, myös pergamenttinahaksi valmistettu, villa- tai karvapeitteetön, myös halkaistu, muu kuin nimikkeeseen 4114 nahka

Nimikkeeseen 4107 selittävät huomautukset koskevat soveltuvin osin näitä alanimikkeitä.

4115

Nahkaan, myös nahkakuituihin, perustuva tekonahka, laattoina, levyinä tai kaistaleina, myös rullina; leikkuu- ja muut jätteet nahasta tai tekonahasta, nahkatavaroiden valmistukseen soveltumattomat; nahkapöly ja -jauhe

Tekonahan pääainekset ovat nahka ja nahkakuidut. Erityisominaisuuksien saavuttamiseksi käytetään tietyssä määrin myös vanuttuvia aineksia, kuten selluloosa-, synteetti- tai puuvillakuituja. Kyseisten kuitujen osuus saa olla kuitenkin vain huomattavasti alle 50 prosenttia, jotta tavarat voidaan luokitella laattoina, levyinä, kaistaleina, myös rullina, nimikkeeseen 4115. Nahkakuidut koostuvat kromiparkitsemisesta ja kasvisvalkaisusta saatavista nahkalastuista tai nahan leikkuujätteistä. Sidosaineena käytetään pääasiassa luonnonlateksia.

Tekonahkaa käytetään pääasiassa jalkineiteollisuudessa jalkineen runkojen, jalkineen sisäpuolen kantakappaleiden, sisäpohjien ja välipohjien sekä sisäjalkineiden ulkopohjien valmistukseen. Lisäksi tekonahkaa käytetään nahkatavarateollisuudessa (esim. laukunrunkoihin, koululaukkuihin, salkkujen välitaskuihin tai lompakoihin ja kukkaroihin) ja teknisessä teollisuudessa vaippoihin, muhveihin, eristysmateriaaleihin jne.

42 RYHMÄ

**NAHKATAVARAT; SATULA- JA VALJASTEOKSET; MATKATARVIKKEET,
KÄSILAUKUT JA NIIDEN KALTAISET SÄILYTYSesineet; SUOLESTA VALMISTETUT TAVARAT**

- 4202** Matka-arkut, matkalaukut, toalettilaukut (vanity-cases), attasealaukut, salkut, koululaukut, silmälasikotelot, kiikarikotelot, kameralaukut, soittimien kotelot ja laukut, asekotelot sekä niiden kaltaiset säilytysesineet; matkakassit ja -pussit, eristetyt laukut ja kassit elintarvikkeita varten, meikkilaukut ja -pussit (toilet bags), selkäreput, käsilaukut, ostoslaukut ja -kassit, lompakot, rahakukkarot, karttakotelot, savukekotelot, tupakkapussit, työkalulaukut ja -salkut, urheiluvälinelaukut, pullokotelot, korulippaat ja -rasiat, puuterirasiat, kotelot ruokailuvälineitä varten ja niiden kaltaiset säilytysesineet, jotka on valmistettu nahasta, tekonahasta, muovilevystä, tekstiiliaineesta, vulkaanikuidusta, kartongista tai pahvista tai kokonaan tai suurimmaksi osaksi päällystetty näillä aineilla tai paperilla
- Ilmaisin "ulkopinta" määrittelystä ks. tämän ryhmän 1 lisähuomaus ja alanimikkeiden 4202 11, 4202 21, 4202 31 ja 4202 91 HS-alanimikeselitykset.
- Tähän nimikkeeseen kuuluvat mm. mailalaukut, joihin mahtuu koko maila, myös kädensijalla tai olkahihnalla varustetut.
- Tähän nimikkeeseen eivät kuitenkaan kuulu mm. tennismailojen, sulkapallomailojen, golfmailojen jne. lapasuojukset, jotka on tehty (tavallisesti muovilla päällystetystä) tekstiilikankaasta, myös palloille tarkoitettulla sivutaskulla varustetut (nimike 6307).
- 4202 11 10** joiden ulkopinta on nahkaa, tekonahkaa tai kiiltonahkaa
ja
4202 11 90 Termien "kiiltonahka" ja "tekonahka" määrittelystä, ks. HS-selitykset, nimike 4114, kohta II, ensimmäisen kappaleen 1 alakohta, ja nimike 4115, kohta I.
- 4202 12 11** muovilevyä
ja
4202 12 19 Jos tuotteen säilytysesineen uloin materiaali on yhdistelmäainetta, jonka paljain silmin nähtävissä oleva uloin kerros on muovilevyä (esim. tekstiilikuiduista kudotun kankaan ja muovilevyn yhdistelmä), tuote voidaan luokitella näihin alanimikkeisiin siitä riippumatta, onko muovilevy valmistettu ensin ennen yhdistelmäaineen valmistamista vai onko muovikerros syntynyt siten, että jokin aine (esim. tekstiilikuidusta kudottu kangas) on päällystetty tai peitetty muovilla, edellyttäen kuitenkin, että kyseinen paljain silmin nähtävissä oleva uloin kerros muistuttaa tuotteeseen kiinnitettyä muovilevyä.
- 4202 22 10** muovilevyä
- Ks. alanimikkeiden 4202 12 11 ja 4202 12 19 selittävät huomautukset.
- 4202 31 00** tavarat, jollaisia tavallisesti pidetään taskussa tai käsilaukussa
–
4202 39 00 Ks. alanimikkeiden 4202 31, 4202 32 ja 4202 39 HS-alanimikeselitykset.
- 4202 32 10** muovilevyä
- Ks. alanimikkeiden 4202 12 11 ja 4202 12 19 selittävät huomautukset.
- 4202 92 11** muovilevyä
–
4202 92 19 Ks. alanimikkeiden 4202 12 11 ja 4202 12 19 selittävät huomautukset.

- 4203 Vaatteet ja vaatetustarvikkeet nahasta tai tekonahasta**
- 4203 10 00 vaatteet**
- Tähän alanimikkeeseen kuuluvat vaatteet (mukaan lukien työvaatteet) kuten esim. takit, päällystakit, housut ja esiliinat, jotka on valmistettu nahasta tai keinonahasta. Tähän alanimikkeeseen kuuluvat myös nahasta ja yhdistetyistä nahanpalasista koostuvat epätäydelliset tai viimeistelmättömät tavarat, jotka ovat kuitenkin tunnistettavissa vaatteiksi.
- 4203 21 00 kintaat ja muut käsineet**
- 4203 29 99**
- Näihin alanimikkeisiin kuuluvat mm. kintaat ja muut käsineet, jotka eivät ole enempää valmistetut kuin muotoon leikatut.
- Tietyyn muotoon leikatut nahanpalat, jotka on tarkoitettu käsineiden valmistamiseen, mutta joihin ei ole vielä leikattu peukalon ja sormien muotoja, luokitellaan alanimikkeeseen 4205 00 00.
- 4203 21 00 erityisesti urheilukäyttöön suunnitellut**
- Ks. alanimikkeen 4203 21 HS-alanimikeselitykset.
- Tähän alanimikkeeseen kuuluvat myös miekkailu-, kriketti- ja pesäpallokäsineet sekä kilpapyöräilijöille tarkoitetut käsineet, joissa on avonaiset kämmenselät.
- 4203 29 10 kaikkien ammattialojen suojakäsineet**
- Tähän alanimikkeeseen kuuluvat suojakintaat ja muut -käsineet on tavallisesti tarkoitettu käsien suojaamiseen työskentelyn aikana. Tämän vuoksi, toisin kuin muotikäsineet, ne on usein valmistettu paksusta, vahvasta nahasta, jota ei tavallisesti ole enempää valmistettu kuin parkittu. Suojakäsineissä on usein karkea pinta ja niissä voi olla rannekkeet, jotka suojaavat ranteita ja käsivarsia.
- Tähän alanimikkeeseen luokitellaan myös suojakäsineet, joissa vain kämmenet ja sormien kämmenpuoliset osat ovat nahkaa.
- 4203 29 91 muut**
ja
4203 29 99
- Näihin alanimikkeisiin kuuluvat myös kintaat ja muut käsineet, joita käytetään urheiltaessa, mutta joilla ei kuitenkaan ole alanimikkeen 4203 21 HS-alanimikeselityksissä mainittuja, erityisesti urheilukäyttöön suunniteltujen käsineiden toiminnallisia ominaisuuksia.
- Näihin alanimikkeisiin kuuluvat myös käsineityypit, joissa kämmen ja sormien kämmenpuoliset osat sekä sormien välit on tehty nahasta ja kämmenselkä muusta materiaalista.
- 4203 29 99 muut**
- Tähän alanimikkeeseen kuuluvat kintaat ja muut käsineet, jotka leikkauksen ja ulkomuodon puolesta on selvästi suunniteltu naisten ja tyttöjen käsineiksi.
- 4203 30 00 vyöt, myös olkavyöt**
- Tähän alanimikkeeseen kuuluvat mm. rahavyöt ja niiden kaltaiset nahkavyöt, joissa on yksi tai useampi kiinnikkeellä varustettu tasku.
- 4203 40 00 muut vaatetustarvikkeet**
- Tähän alanimikkeeseen kuuluvat mm. housunkannattimet, rannehihnat, solmiot ja tirolilaisten polvihousujen kannattimet.
- Tähän alanimikkeeseen eivät kuulu kengännauhat, joita ei pidetä vaatetustarvikkeina, vaan ne luokitellaan nimikkeeseen 4205 00 00. Tähän alanimikkeeseen eivät myöskään kuulu kalvosimet, joissa on korujäljitelmiä tai pukukoruja (nimike 7117), eivätkä kellonrannekkeet (nimike 9113).

4205 00 Muut nahasta tai tekonahasta valmistetut tavarat**4205 00 11 käyttö- ja kuljetushinnat**

Tähän alanimikkeeseen kuuluvat nimikettä 4205 koskevien HS-selitysten toisen kappaleen 1 kohdassa kuvatut muut tuotteet kuin kuljettimien kauhat.

4205 00 19 muut

Tähän alanimikkeeseen kuuluvat kuljettimien kauhat ja nimikettä 4205 koskevien HS-selitysten toisen kappaleen 2 kohdassa kuvatut tavarat.

4205 00 90 muut

Ks. HS-selitykset, nimike 4205, kolmas kappale.

43 RYHMÄ

TURKISNAHAT JA TEKOTURKIKSET; NIISTÄ VALMISTETUT TAVARAT

- 4301** **Raa'at turkisnahat (myös päät, hännät, koivet ja muut osat tai leikkeet, jotka sopivat turkkurien käyttöön), muut kuin nimikkeen 4101, 4102 tai 4103 raa'at vuodat ja nahat**
- Ilmaisun "raa'at turkisnahat" määrittelystä, ks. HS-selitykset, nimikkeen 4301 viimeistä edellinen kappale.
- 4301 80 50** **luonnonvaraisten kissaeläinten nahat**
- Tähän alanimikkeeseen kuuluvat erityisesti gepardin, jaguaarin, ilveksen, pantterin (eli leopardin) ja puuman turkisnahat.
- 4301 80 70** **muut**
- Tähän alanimikkeeseen kuuluvat mm. hylkeennahat (esim. grönlanninhylkeen ["whitecoat"] kuutin tai kuplahylkeen ["blue-backs"] kuutin nahat) sekä merisaukon ja nutrian (coypu) turkisnahat.
- Grönlanninhylkeen ("whitecoat") kuutin turkki on väriltään täysin valkoinen.
- Kuplahylkeen ("blue-backs") kuutin turkki on väriltään valkoinen ja siinä on päästä pyrstöevään ulottuva leveä siniharmaa selkäjuova.
- Hylkeennahat esitetään tullattaviksi usein virheellisesti merisaukonnahkoina. Hylkeillä on hieno, silkkimäinen, tiheä turkki, jossa kiiltävän musta peitinkarva peittää kullanvärisen pohjavillan, joka kaulassa ja vatsan alueella vivahtaa punaruskeaan tai oranssiin.
- Merisaukon turkin väri vaihtelee ruskeasta mustaan ja siinä on siellä täällä valkoisia karvoja. Pohjavilla on erittäin hieno ja tiheä (vahva).
- Koska nutrian nisät ovat selkäpuolella, sen turkin lähes ainoa käyttökelpoinen osa on vatsa. Tämän vuoksi eläintä nyljettäessä nahkomisviilto tehdään selän suuntaisesti. Turkki on vatsapuolelta mustanruskea ja vaaleampi selästä ja kyljistä. Runsas peitinkarva on karkea ja pohjavilla hieno, tiheä ja villava.
- 4301 90 00** **päät, hännät, koivet ja muut osat tai leikkeet, jotka sopivat turkkurien käyttöön**
- Tähän alanimikkeeseen eivät kuulu vain poistetut osat (päät, hännät ja koivet), vaan myös suikaleet ja somisteet. Näistä osista tehdään tauluja ("mats"), joita sitten käytetään huonompilaatuisten turkistuotteiden valmistuksessa.
- 4302** **Parkitut tai muokatut turkisnahat (myös päät, hännät, koivet ja muut osat tai leikkeet), irralliset tai (muuta aineita lisäämättä) yhdistetyt, muut kuin nimikkeeseen 4303 kuuluvat**
- 4302 11 00** **kokonaiset nahat, myös jos niistä puuttuu pää, häntä tai koivet, irralliset**
- 4302 19 95**
- Näihin alanimikkeisiin kuuluvat mm. vuodat ja nahat (esim. lampaan), joista on poistettu ainoastaan pää, koivet ja häntä ja joita, myös reunoista tasattuja, ei ole leikattu tai muuten työstetty muotoon. Ne voivat olla värjättyjä ja soveltuvat käytettäväksi mattoina.
- 4302 19 41** **grönlanninhylkeen kuutin tai kuplahylkeen kuutin nahat**
- Ks. alanimikkeen 4301 80 70 selittävät huomautukset.
- 4302 20 00** **päät, hännät, koivet ja muut osat tai leikkeet, irralliset**
- Tähän alanimikkeeseen kuuluvat "osat tai leikkeet" ovat leikkuujätteitä, joita syntyy valmistettaessa turkiksia tai yhdistettäessä turkisnahkoja tai niiden osia neliön, suorakaiteen, puolisuunnikkaan tai ristin muotoisiksi kappaleiksi.

4302 30 10**rykätyt turkisinahat**

Ks. HS-selitykset, nimike 4302, ensimmäinen kappale, kohdan b toinen kappale.

Rykättyjä turkisinahkoja, joihin viitataan joskus nimellä "stranded furskins", voidaan valmistaa myös:

- leikkaamalla nahat ohuiksi suikaleiksi viistoon ja yhdistämällä ne uudestaan alkuperäisessä järjestyksessä,
- leikkaamalla nahat ja yhdistämällä ne uudestaan "step-cutting".

Näin saadaan pitempiä mutta kapeampia turkisinahkoja.

4302 30 21**muut****4302 30 95**

Näihin alanimikkeisiin kuuluvat mm. seuraavat tuotteet, edellyttäen että niihin ei ole lisätty muita materiaaleja:

1. alanimikkeen 4302 20 00 osat ja leikkeet tai kokonahat "pussien" ("sac"), levyjen ("plate"), ristien ("crosses") tai muiden samankaltaisten puolivalmisteiden muotoon yhdistettyinä;
2. pitkien ja lyhyiden turkistakkien valmistukseen tarkoitettut turkislevyt ("bodies"), joihin tavallisesti kuuluu kolme erillistä turkisinahasta valmistettua osaa, joista yksi osa on suunnikas, jonka kanta on pitkä ja kaareva (takakappaleen leikkaamiseen tarkoitettu) ja kaksi muuta osaa suorakaiteen muotoisia (etukappaleen ja hihojen leikkaamiseen tarkoitettut).

4302 30 51**grönlanninhylkeen kuutin tai kuplahylkeen kuutin nahat**

Ks. alanimikkeen 4301 80 70 selittävät huomautukset.

4303**Vaatteet, vaateustarvikkeet ja muut turkisinahasta valmistetut tavarat****4303 10 10****vaatteet ja vaateustarvikkeet**

ja

4303 10 90

Ks. tämän ryhmän 4 huomautus.

4303 10 10**grönlanninhylkeen kuutin tai kuplahylkeen kuutin nahoista valmistetut**

Tähän alanimikkeeseen kuuluvat vaatteet ja vaateustarvikkeet, jotka on valmistettu alanimikkeeseen 4302 19 41 tai 4302 30 51 luokitelluista nahoista.

4303 90 00**muut**

Ks. HS-selitykset, nimikkeen 4303 kolmas ja neljäs kappale.

IX JAKSO

**PUU JA PUUSTA VALMISTETUT TAVARAT; PUUHIILI; KORKKI JA KORKKITAVARAT;
OLJESTA, ESPARTOSTA TAI MUISTA PUNONTA- TAI PALMIKOINTIAINEISTA VALMISTETUT TAVARAT;
KORI- JA PUNONTATEOKSET**

44 RYHMÄ

PUU JA PUUSTA VALMISTETUT TAVARAT; PUUHIILI

- 4401 Polttopuu, rankoina, pölkkyinä, halkoina, oksina, risukimppuina tai niiden kaltaisissa muodoissa; puu lastuina ja hakkeena; sahanpuru ja puujäte, myös pölkyiksi, briketeiksi, rakeiksi tai niiden kaltaiseen muotoon yhteenpuristettu**
- 4401 10 00 polttopuu rankoina, pölkkyinä, halkoina, oksina, risukimppuina tai niiden kaltaisissa muodoissa**
- Rangoille ja pölkyille, joita pidetään polttopuuna, ei ole määrätty mitään kokorajoituksia. Puun kunto ja muoto, jossa se esitetään tullille, erottavat sen nimikkeeseen 4403 kuuluvasta puusta (ks. HS-selitykset, nimikkeen 4401 poikkeus b).
- Tähän nimikkeeseen ei kuulu sahanpuru eikä puujäte, vaikka ne olisi selvästi tarkoitettu käytettäväksi polttoaineena (alanimike 4401 30 10 tai 4401 30 90).
- 4401 21 00 puu lastuina tai hakkeena**
ja
4401 22 00
- Ks. tämän ryhmän 1 huomautuksen a ja c kohdat sekä HS-selitykset, nimike 4401, B kohdan ensimmäinen kappale.
- 4401 30 10 sahanpuru ja puujäte, myös pölkyiksi, briketeiksi, rakeiksi tai niiden kaltaiseen muotoon yhteenpuristettu**
ja
4401 30 90
- Ks. tämän ryhmän 1 huomautuksen a ja c kohdat.
- Näihin alanimikkeisiin ei kuulu tämän ryhmän 1 lisähuomautuksessa määritelty "puujauho" (nimike 4405 00 00).
- 4403 Raakapuu, myös jos siitä on poistettu kuori tai pintapuu, tai karkeasti syrjäyty puu**
- 4403 10 00 maalilla, petsillä, kreosootilla tai muilla suoja-aineilla käsitelty**
- Ks. alanimikkeen 4403 10 HS-alanimikeselitykset.
- Puun kyllästämisen on käsittely, jolla puu saadaan säilymään paremmin tai sille voidaan antaa tiettyjä ominaisuuksia (kuten tulenkestävyys tai suoja kutistumista vastaan). Kyllästämiskäsittelyllä saadaan mm. havupuupylväille pitkäaikainen suoja.
- Kyllästämisen voidaan tehdä joko liottamalla pylväitä avonaisissa altaissa kuumassa nesteessä niin pitkään, että neste on jäähtynyt, tai käsittelemällä niitä paineen tai alipaineen avulla autoklaavissa.
- Käsittelyssä käytetyt aineet ovat pääasiassa orgaanisia tuotteita, esim. kreosootti, dinitrofenolit ja dinitrokresolit.
- Tähän alanimikkeeseen kuuluvat myös maalatut tai lakatut puupylväät.

- 4403 20 11** **sahatukit**
- Sahatukkien fyysisiä ominaisuuksia ovat mm.:
- lieriön muoto ja suorat syyt ilman merkittävää kierteisyyttä;
 - vähintään 15 cm:n suuruinen halkaisija.
- Yleensä sahatukit sahataan tai veistetään pituussuunnassa sahapuutavaraksi tai ratapölkkyiksi tai niitä käytetään vanerointivii-lujen valmistamiseen (pääosin tasoleikkaamalla tai viiluksi sorvaamalla).
- 4403 20 31** **sahatukit**
- Ks. alanimikkeen 4403 20 11 selittävät huomautukset.
- 4403 20 91** **sahatukit**
- Ks. alanimikkeen 4403 20 11 selittävät huomautukset.
- 4403 41 00** **tämän ryhmän 1 alanimikehuomautuksessa mainittua trooppista puulajia**
-
- 4403 49 95** Ks. myös HS-selitykset, tämän ryhmän yleisohjeiden alanimikeselitys eräiden trooppisten puulajien nimityksistä. Ks. myös HS-selitykset, tämän ryhmän liite.
- 4403 49 20** **okoumé**
- Okouméa saadaan lähes ainoastaan Gabonin metsistä. Puu on pehmeää, lohenpunaista, sen rakenne on kuituinen ja syyt epä-säännöllisiä, ja se muistuttaa hieman mahonkia mutta on paljon vaaleampaa. Puu tuottaa hyvänmuotoisia lieriömäisiä tuk-keja, jotka soveltuvat erinomaisesti tasoleikkaukseen ja viilujen sorvaukseen. Okouméa käytetään pääasiassa vaneriviilun valmistukseen.
- 4403 91 10** **sahatukit**
- Ks. alanimikkeen 4403 20 11 selittävät huomautukset.
- 4403 92 10** **sahatukit**
- Ks. alanimikkeen 4403 20 11 selittävät huomautukset.
- 4403 99 10** **poppelia**
- Tähän alanimikkeeseen kuuluvat kaikki *Populus*-suvun lajit.
- Poppelipuu on kevyttä, hyvin pehmeää ja väriltään vaaleaa. Sitä käytetään puusepän tuotteiden (huonekalujen sisäosat, pak-kauslaatikot) ja vanerin valmistukseen. Havupuiden jälkeen se on tärkein selluloosan lähde paperimassan valmistuksessa.
- 4403 99 51** **sahatukit**
- Ks. alanimikkeen 4403 20 11 selittävät huomautukset.
- 4404** **Vannepuu; halkaistut pylväät; teroitettut, mutta pituussuunnassa sahaamattomat puupaalut, -seipäät ja -kepit; puukepit, karkeasti muotoillut, mutta ei sorvatut, taivutettut eikä muulla tavalla valmistetut, kävelykeppien, sateenvarjojen, työkalujen varsien tai niiden kaltaisten tavaroiden valmistukseen sovel-tuvat; puusäleet ja niiden kaltaiset tavarat**
- Puusäleet ja niiden kaltaiset tavarat eroavat nimikkeen 4408 vaneriviilusta pääasiassa pienemmän kokonsa ja käytetyn puu-lajin puolesta (yleensä tavallisista, pehmeimmistä puulajeista).

4404 20 00	lehtipuuta
	Tähän alanimikkeeseen kuuluvat mm. puulastut, jotka muistuttavat rullalle kierrettyjä puusäleitä (tavallisesti pyökkiä tai pähinäpuuta) ja joita käytetään etikan valmistukseen tai muiden nesteiden selkeyttämiseen.
4405 00 00	Lastuvilla; puujauho
	Ilmaisen "puujauho" määrittelystä, ks. tämän ryhmän 1 lisähuomautus.
4406	Puiset rata- ja raitiotiepölkyt
4406 10 00	kyllästämättömät
	Ks. alanimikkeiden 4406 10 ja 4406 90 HS-alanimikeselitykset.
4406 90 00	muut
	Ks. alanimikkeiden 4406 10 ja 4406 90 HS-alanimikeselitykset.
4407	Puu, sahattu tai veistetty (chipped) pituussuunnassa, tasoleikattu tai viiluksi sorvattu, myös höylätty, hiottu tai päistään jatkettu, paksuus suurempi kuin 6 mm
	Ilmauksien "tasoleikattu" ja "viiluksi sorvattu" määrittelystä, ks. HS-selitykset, nimike 4408, toinen ja kolmas kappale.
4407 10 31	höylätty
–	
4407 10 38	Näihin alanimikkeisiin ei kuulu:
	a) sattumanvaraisesti höylätty puutavara, jolla tarkoitetaan sellaista puutavaraa, josta on höylätty pois kohoumat ja rosotet sahausjäljet (alanimikkeet 4407 10 91 ja 4407 10 98);
	b) pituussuunnassa sahattu puu, jossa, ottaen huomioon kyseessä olevan puun erityispiirteet ja tämän tyyppisen puun käsittelyssä tapahtuneen teknisen kehityksen, ei ole havaittavissa sahausjälkiä, edellyttäen että sahausjälkien puuttuminen on sattumanvaraista ja tulosta sellaisesta sahausesta, joka on teknisesti välttämätöntä, ja jälkien poistamisella ei ole tarkoitus helpottaa puun myöhempää käyttöä (alanimikkeet 4407 10 91 ja 4407 10 98).
4407 10 91	muut
–	
4407 10 98	Näihin alanimikkeisiin eivät kuulu pakkauslaatikoiden ja -häkkien tekemiseen tarkoitettut täydelliset sarjat sahatuista, tasoleikatuista tai viiluksi sorvatuista laudoista, joiden paksuus on suurempi kuin 6 mm. Sellaiset sarjat kuuluvat nimikkeeseen 4415, myös jos niissä on mukana tiettyjä tarvikkeita kuten kulmakappaleita tai jalkoja. Ks. myös HS-selitykset, nimike 4415.
4407 21 10	tämän ryhmän 1 alanimikehuomautuksessa mainittua trooppista puulajia
–	
4407 29 95	Ks. myös HS-selitykset, tämän ryhmän yleisohjeiden alanimikeselitys eräiden trooppisten puulajien nimityksistä. Ks. lisäksi HS-selitykset, tämän ryhmän liite.
4407 99 96	trooppista puulajia
	Tässä alanimikkeessä tarkoitetaan ilmaisulla "trooppinen puulaji" vain sellaisia puulajeja, joita ei ole mainittu tämän ryhmän alanimikehuomautuksessa 1.
	Tähän alanimikkeeseen kuuluvat mm. seuraavat trooppiset puulajit: aiele, alone, andoung, bilinga, bomanga, bubinga, eebenpuu, ebiara, fero, kapokkipuu, limbali, longhi, movingui, mutenye, naga, niowe, tali, tchitola, wenge ja zingana.

- 4408** **Viilut vanerointia (myös kerrostettua puuta tasoleikkaamalla saadut), ristiinliimattua vaneria tai niiden kaltaista kerrostettua puuta varten ja muu puu, sahattu pituussuunnassa, tasoleikattu tai viiluksi sorvattu, myös höylätty, hiottu, saumattu tai päistään jatkettu, paksuus enintään 6 mm**
- 4408 31 11** **tämän ryhmän 1 alanimikehuomautuksessa mainittua trooppista puulajia**
- 4408 39 95** Ks. myös HS-selitykset, tämän ryhmän yleisohjeiden alanimikeselitys eräiden trooppisten puulajien nimityksistä. Ks. myös HS-selitykset, tämän ryhmän liite.
- 4409** **Puu (myös yhdistämättömät laatat ja rimat parkettilattioita varten), yhdeltä tai useammalta syrjältä, pinalta tai päästä koko pituudelta muotoiltu (pontattu, puolipontattu, viistottu, pontattu viistotuun syrjin tai päin, helmipontattu, tehty muotolistoiksi tai -laudoiksi, pyöristetty tai vastaavilla tavoilla työstetty), myös höylätty, hiottu tai päistään jatkettu**
- 4409 10 11** **kehyslista maalausten, valokuvien, peilien tai muita niiden kaltaisten tavaroiden kehyksiä varten**
- Ks. HS-selitykset, nimike 4409, viides kappale, kohta 4.
- Tähän alanimikkeeseen ei kuulu muotoiltu puu, joka on tehty asettamalla muotoiltu puukappale toisen muotoillun tai muotoilemattoman puukappaleen päälle (nimike 4418 tai 4421).
- 4409 10 18** **muut**
- Tähän alanimikkeeseen kuuluvat mm.:
1. Puulangat ja pyöreät sauvat puutappien tai -naulojen valmistukseen, jotka on kuvailtu HS-selityksissä, nimike 4409, viidennen kappaleen kohta 5.
 2. Rimat (kapeat laudankappaleet) parkettilattioita varten, koko pituudeltaan muotoillut.
- Rimat, joita ei ole enempää työstetty kuin höylätty, hiottu tai päistään jatkettu (esim. sormijatkettu), kuuluvat nimikkeeseen 4407 tai 4408. Ristiinliimattua vaneria tai vaneroitua puuta olevat rimat kuuluvat nimikkeeseen 4412.
- 4409 29 10** **kehyslista maalausten, valokuvien, peilien tai muita niiden kaltaisten tavaroiden kehyksiä varten**
- Ks. alanimikkeen 4409 10 11 selittävät huomautukset.
- 4409 29 91** **muut**
ja
4409 29 99 Ks. alanimikkeen 4409 10 18 selittävät huomautukset.
- 4410** **Puusta tai muusta puumaisesta aineesta valmistetu lastulevy ja ”oriented strand board” -levy sekä niiden kaltaiset levyt (esimerkiksi ”waferboard”-levyt), myös hartsilla tai muulla orgaanisella sideaineella yhteenpuristettu**
- 4410 11 50** **pinnoitettu koristeellisella muovilaminaatilla**
- Tähän alanimikkeeseen kuuluu mm. puusta valmistettu lastulevy, joka on peitetty alanimikkeeseen 3921 90 41 kuuluvalla korkeapainelaminaatilla.
- 4410 11 90** **muu**
- Tähän alanimikkeeseen kuuluvat mm. puusta valmistetut lastulevyt, jotka on peitetty muovilla, maalilla, paperilla, tekstiiliaineella tai metallilla, muut kuin ne, jotka mainitaan alanimikkeissä 4410 11 30 ja 4410 11 50.
- 4410 90 00** **muu**
- Tähän alanimikkeeseen kuuluvia puumaisia aineita ovat mm. sokeriruokojäte, bambu, oljesta saadut lastut ja pellavan tai hamppun sälot.

- 4411** **Puusta tai muusta puumaisesta aineesta valmistettu kuitulevy, myös hartsilla tai muulla orgaanisella sideaineella yhteenpuristettu**
- 4411 12 10** **MDF-levy**
–
4411 14 90 Ks. HS-selitykset, nimike 4411, toinen kappale, kohdan A ensimmäinen alakohta.
- 4411 12 10** **mekaanisesti työstämätön ja pintapeitteetön**
Tähän alanimikkeeseen kuuluvassa luokittelussa hiomista ei pidetä mekaanisena työstönä.
- 4411 13 10** **mekaanisesti työstämätön ja pintapeitteetön**
Ks. alanimikkeen 4411 12 10 selittävät huomautukset.
- 4411 14 10** **mekaanisesti työstämätön ja pintapeitteetön**
Ks. alanimikkeen 4411 12 10 selittävät huomautukset.
- 4411 92 10** **tiheys suurempi kuin 0,8 g/cm³**
ja
4411 92 90 Ks. HS-selitykset, nimike 4411, toinen kappale, kohdan B alakohta 1.
- 4411 92 10** **mekaanisesti työstämätön ja pintapeitteetön**
Ks. alanimikkeen 4411 12 10 selittävät huomautukset.
- 4411 93 10** **tiheys suurempi kuin 0,5 g/cm³ mutta enintään 0,8 g/cm³**
ja
4411 93 90 Ks. HS-selitykset, nimike 4411, toinen kappale, kohdan B alakohta 2.
- 4411 93 10** **mekaanisesti työstämätön ja pintapeitteetön**
Ks. alanimikkeen 4411 12 10 selittävät huomautukset.
- 4411 94 10** **tiheys enintään 0,5 g/cm³**
ja
4411 94 90 Ks. HS-selitykset, nimike 4411, toinen kappale, kohdan B alakohdat 2 ja 3.
- 4411 94 10** **mekaanisesti työstämätön ja pintapeitteetön**
Ks. alanimikkeen 4411 12 10 selittävät huomautukset.

4412

Ristiinliimattu vaneri, vaneroidut puulevyt ja niiden kaltainen kerrostettu puu

Havupuista valmistetussa ristiinliimatussa vanerissa on usein virheitä (esimerkiksi koloja) pintaviiluissa, jotka valmistuksessa korjataan puu-upotuksilla, muovitäyteyhdisteillä jne.

Näitä täytteitä ei pidetä lisäaineina, eivätkä ne anna ristiinliimatulle vanerille muihin nimikkeisiin kuuluvien tavaroiden luonnetta.

Tähän nimikkeeseen kuuluva vaneri voi olla hiomatonta tai hiomalla lisäkäsiteltyä. Ilmaisun ”hiomaton” sisältää ilmaisun ”kevyesti hiottu”; pintaviilujen kevyen hionnan tarkoituksena on pelkästään käsitellä paikkaamisesta, tulpittamisesta tai täyttämisestä aiheutuneet epätasaisuudet.

Ks. myös alanimikkeiden 4412 10, 4412 31, 4412 32 ja 4412 39 HS-alanimikeselitykset.

Lattianpäällystelevyinä käytettävä ristiinliimattu vaneri, vaneroidut puulevyt ja niiden kaltainen kerrostettu puu (ks. erityisesti tätä nimikettä koskevien HS-selitysten neljäs kappale) tarkoittaa vain levyjä, joissa on alle 2,5 millimetrin paksuinen puinen pintakerros (ohut vaneri).

Esimerkki tyypillisestä kolmikerroksisesta tuotteesta:

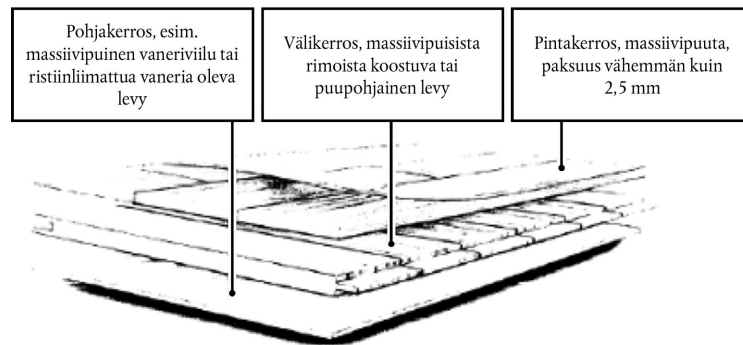

Jos puisen pintakerroksen paksuus on vähintään 2,5 mm, tuotteet eivät kuulu tähän nimikkeeseen (alanimike 4418 71 00 tai 4418 72 00).

4412 94 10

ja

4412 94 90

rimalevy, sälölevy ja kimpivaneri

Ilmausten ”rimalevy, sälölevy ja kimpivaneri” määrittämisestä, ks. HS-selitykset, nimike 4412, ensimmäinen kappale, 3 kohdan ensimmäinen alakohta.

4413 00 00

Tiivistetty puu, möhkäleinä, levyinä, rimoina tai profileina

Yleisimmin tiivistämiseen käytettyjä puulajeja ovat pyökki, valkopyökki, valeakaasia ja poppeli.

4415

Puiset pakkauslaatikot, -rasiat, -häkit, -pytyt ja niiden kaltaiset päällykset; puiset kaapeli- ja johdinkelat; kuormalavat, laatikkokuormalavat ja muut puiset lastauslavat; puiset kuormauslavojen lavakaulukset

4415 10 10

laatikot, rasiat, häkit, pytyt ja niiden kaltaiset päällykset

Tähän alanimikkeeseen kuuluvat mm. pakkauslaatikoiden, -häkkien ym. kokoamiseen tarkoitetut täydelliset sarjat tarvelaudtoja, kokoamattomina, sahattuina, tasoleikattuina tai viiluksi sorvattuina, yhtenä lähetyksenä, myös jos pohjat, sivut, kannet ja sulkimet ovat mukana.

Epätäydelliset sarjat luokitellaan seuraavasti:

1. päällysten osat kuten pohjat, kannet jne., jotka on naulattu yhteen tai muulla tavoin koottu ja jotka on valmistettu sahatuista, tasoleikatuista tai viiluksi sorvatuista laudoista, kuuluvat alanimikkeeseen 4421 90 98;
2. kokoamattomat tarvelaudat luokitellaan olennaisten ominaisuuksiensa mukaiseen nimikkeeseen (nimike 4407 tai 4408).

Ks. myös HS-selitykset, nimike 4415, kohta I.

- 4415 10 90** **kaapeli- ja johdinkelat**
- Ks. HS-selitykset, nimike 4415, kohta II.
- 4415 20 20** **kuormalavat, laatikkokuormalavat ja muut lastauslavat; kuormauslavojen lavakaulukset**
ja
4415 20 90
- Ks. HS-selitykset, nimike 4415, kohdat III ja IV.
- 4416 00 00** **Puiset drittelit, tynnyrit, sammiot, saavit ja muut tynnyriteokset sekä niiden puuosat, myös kimmet**
- Drittelit ja tynnyrit ovat astioita, jotka ovat keskeltä pulleita ja kummastakin päästä umpinaisia. Sammioissa ja saaveissa yleensä vain toinen pää on umpinainen ja niissä voi olla irrotettava kansi.
- Yleisimmin käytetyt puulajit ovat kastanja ja tammi.
- Ilmaisulla ”puuosat” tarkoitetaan tynnyrien kimppejä ja kansia sekä muita puuteoksia.
- Kimmet ovat enemmän tai vähemmän taivutettuja, höylättyjä lautoja, joihin on ainakin toiseen päähän veistetty tai uurrettu kokoamista varten uurre (”croze”).
- Kannet on tehty ympyrän muotoisiksi haluttuun kokoon ja viistottu kummaltakin puolelta, jotta ne voidaan asettaa kimprien päissä olevaan uurteeseen.
- 4417 00 00** **Puiset työkalut ja -välineet, työkalujen ja -välineiden rungot, varret ja kädensijat, luudan-, harjan- ja siveltimeurungot, -varret ja -kädensijat; puiset jalkineiden lestit ja pakotuspuut**
- Ks. tämän ryhmän 5 huomautus.
- Tähän nimikkeeseen kuuluvat myös maalisiveltimien ja partasutien varret.
- 4418** **Rakennuspuusepän ja kirvesmiehen tuotteet, myös puiset solulevyt, yhdistetyt lattialaatat, päreet ja paanut**
- 4418 20 10** **ovet sekä niiden kehykset ja kynnykset**
–
4418 20 80
- Näihin alanimikkeisiin kuuluvat mm. laminoidut massiivipuupaneelit, joissa on paksu ydinkerros, jos paneeleja on työstetty siinä määrin, että ne voidaan tunnistaa yksinomaan ovina käytettäväksi (esim. niihin on veistetty paikat kädensijoja, lukkoja tai saranoita varten).
- Näihin alanimikkeisiin eivät kuulu työstämättömät paneelit, jotka tunnetaan myös nimellä ”massiivipuiset oviaihiot”, vaikka niiden reunat olisi viilutettu (nimike 4412).
- 4418 40 00** **betonivalumuotit**
- Tähän alanimikkeeseen kuuluvaa, koottua valumuottia käytetään kaikentyyppisissä betonivaluotissa (esim. perustuksia, seinä, lattioita, pylväitä, pilareita, kannatinpylväitä, tunnelinosia yms. valmistettaessa).
- Yleensä valumuotit valmistetaan havupuusta (lankut, parrut, palkit jne.). Vaneripaneelit, joita käytetään valumuottina sileiden pintojen saamiseksi, eivät kuitenkaan kuulu tähän alanimikkeeseen, vaikka ne olisivat toiselta tai kummaltakin puolelta päällystettyjä ja niiden käyttö betonivalumuotteina olisi ilmeistä (nimike 4412).
- 4418 50 00** **kattopäreet ja -paanut**
- Ks. HS-selitykset, nimike 4418, seitsemäs ja kahdeksas kappale.
- 4418 71 00** **yhdistetyt lattialaatat**
–
4418 79 00
- Ks. HS-selitykset, nimike 4418, kuudes kappale.

- 4418 71 00** **mosaiikkilattioita varten**
- Tähän alanimikkeeseen kuuluvat mm. lattioihin tarkoitetut lattialaatat koostuvat ns. kulutuskerroksesta, joka on valmistettu laatoista, rimoista yms., jotka on asennettu sopivalle puu-, lastulevy-, paperi-, muovi-, korkki- ym. alustalle.
- Ks. nimikettä 4412 koskevat selittävät huomautukset.
- Ks. myös alanimikkeen 4418 71 HS-alanimikeselitykset.
- 4418 72 00** **muut, monikerroksiset**
- Ks. alanimikkeen 4418 71 00 selittävät huomautukset.
- 4418 90 10** **liimapuu**
- Ks. HS-selitykset, nimike 4418, kolmas kappale.
- 4418 90 80** **muut**
- Tähän alanimikkeeseen kuuluvat mm. puiset solulevyt, jotka on kuvailtu HS-selityksissä, nimikkeen 4418 neljännessä kappaleessa.
- 4420** **Puumosaiikki ja upotekoristeinen puu; puiset koru- tai ruokailuvälinelippaat ja -kotelot sekä niiden kaltaiset tavarat; puiset pienoisveistokset ja muut koriste-esineet; puiset 94 ryhmään kuulumattomat kalusteet**
- 4420 90 10** **puumosaiikki ja upotekoristeinen puu**
- Tähän alanimikkeeseen kuuluvat puumosaiikista ja upotekoristeisesta puusta valmistetut levyt.
- Upotekoristeinen puu koostuu ohuista puupalasista tai muista aineista (epäjalosta metallista, näkinkengistä, norsunluusta jne.), jotka on koristetarkoitusta varten liimattu puiselle alustalle.
- 4421** **Muut puusta valmistetut tavarat**
- 4421 90 98** **muuta**
- Tähän alanimikkeeseen kuuluvat mm.:
1. laudoista kootut puisten pakkauslaatikoiden osat, esim kannet;
 2. puiset telineet (hyllyt), myös koottuina, edellyttäen etteivät ne ole luonteeltaan huonekaluja;
 3. puutarha-aidat yms. säleistä, jotka on naulattu ristikkäin ja sitten venytetty auki (harmonikkarakenne);
 4. paistinvartaat ja kaikenlaiset tikut (hammastikut), joita käytetään tiettyjen ruokien valmistuksessa (sillirullat jne.).

45 RYHMÄ

KORKKI JA KORKKITAVARAT

4501 Luonnonkorkki, raaka tai yksinkertaisesti valmistettu; korkkijätteet; rouhittu, rakeistettu tai jauhettu korkki

4501 10 00 luonnonkorkki, raaka tai yksinkertaisesti valmistettu

Ks. HS-selitykset, nimike 4501, kohta 1.

4501 90 00 muut

Ks. HS-selitykset, nimike 4501, kohdat 2 ja 3.

4502 00 00 Luonnonkorkki, kuorittu tai leikattu karkeasti suorakulmaisiksi kappaleiksi tai suorakaiteen tai neliön muotoisina paloina, laattoina, levyinä tai kaistaleina (myös teräväsärmäiset teelmät pullontulppia ja muita tulppia varten)

Tähän nimikkeeseen kuuluvat mm. rullina olevat seinänpäällysteet, jotka koostuvat paperialustalla olevasta ohuesta korkki-levystä.

4503 Luonnonkorkkitavarat

4503 10 10 pullontulpat ja muut tulpat

ja

4503 10 90

Ks. alanimikkeen 4503 10 HS-alanimikeselitykset.

4504 Puristekorkki (myös jos siinä on sideainetta) sekä puristekorkkitavarat

4504 10 11 kuohuviiniä varten, myös jos niissä on luonnonkorkista valmistetut korkkilevyt

Tähän alanimikkeeseen kuuluvat mm. kuohuviinipullojen lieriönmuotoiset pullontulpat. Näiden pullontulppien läpimitta on selvästi suurempi kuin pullon kaula, joten ne puristuvat tiukasti kokoon pullon suuhun työnnettäessä. Kerran käytettyinä (kun pullo on avattu) ne palautuvat siihen muotoon, joka on esitetty selittävien huomautusten alanimikkeessä 2204 21 10.

Näiden pullontulppien yläosa on usein puristekorkkia ja alaosa (ts. osa, joka joutuu kosketukseen kuohuviinin kanssa) luonnonkorkkia.

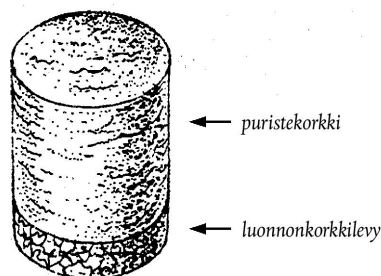

4504 10 19 muut

Tähän alanimikkeeseen kuuluvat mm. lieriönmuotoiset pullontulpat ja muut tulpat, jotka on valmistettu puristekorkista ja tarkoitettu muihin kuin kuohuviinipulloihin.

Alanimikkeeseen eivät kuulu kruunukorkeissa tiivisteinä käytettävät ohuet, pyöreät korkkilevyt (alanimikkeet 4504 10 91 ja 4504 10 99).

4504 10 91

ja

4504 10 99**muut**

Näihin alanimikkeisiin kuuluvat mm. kruunukorkeissa käytettävät puristekorkista valmistetut pyöreät levyt.

4504 90 20**pullontulpat ja muut tulpat**

Tähän alanimikkeeseen kuuluvat mm. puristekorkista valmistetut pullontulpat ja muut tulpat, muut kuin lieriönmuotoiset. Ne ovat esim. kartionmuotoisia ja niissä voi olla reikä keskellä.

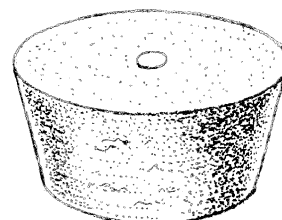

46 RYHMÄ

**OLJESTA, ESPARTOSTA TAI MUISTA PUNONTA- TAI PALMIKOINTIAINEISTA VALMISTETUT TAVARAT;
KORI- JA PUNONTATEOKSET**

- 4601 Punonta- tai palmikointiaineista valmistetut palmikot ja niiden kaltaiset tuotteet, myös nauhoiksi yhdistetyt; punonta- tai palmikointiaineet, näistä aineista valmistetut palmikot ja niiden kaltaiset tavarat, yhdensuuntaisista säikeistä sidottuina tai kudottuina levyinä, myös jos ne ovat valmiita tavaroita (esim. mattoja tai säleikköjä)**
- 4601 21 10 kasviaineista valmistetut matot ja säleiköt**
–
4601 29 90
- Näihin alanimikkeisiin kuuluvat mm.:
1. karkeat olkimatot, jotka on sidottu tai kudottu yhdensuuntaisista säikeistä tai kudottu levyiksi, esim. matot, joita käytetään puutarhanhoidossa suojuksina;
 2. kiinalaiset matot sekä matot, jotka on valmistettu samalla tavalla ja joita käytetään samaan tarkoitukseen.

Kiinalaisina mattoina pidetään sellaisia mattoja, jotka on tehty suoraan *Cyperacae*-heimoon kuuluvien kasvien (*Lepironia mucronata*) kaistaleista ja varsista; ne ovat luonnontilassa tai värjättyjä (yleensä punaisiksi). Nämä matot ovat kudottuja ja kasvikaistaleita tai -varsia yhdistävä loimi koostuu hyvin harvaan sijoitetuista side- ja purjelangoista tai muista langoista. Matot on yleensä tehty yksittäin ja ne on voitu reunustaa tekstiiliainekaistaleella; ne toimitetaan alkuperämaasta usein rullissa, joissa on useita, päistään yhteen ommeltuja mattoja.
 3. karkeat matot, kuten puutarhanhoidossa suojaukseen käytettävät;
 4. säleiköt (esim. olkea tai kaislaa), joita käytetään samoin kuin edellä mainittuja karkeita mattoja, mutta jotka soveltuvat käytettäväksi myös aitojen ja pengerteiden rakentamiseen.
- 4602 Kori- ja punontatavarat, jotka on valmistettu välittömästi määrämuotoisiksi punonta- tai palmikointiaineista tai tehty nimikkeen 4601 tavaroista; luffasta valmistetut tavarat**
- 4602 11 00 bambua**
- Tähän alanimikkeeseen kuuluvat mm. tavarat, joihin viitataan HS-selityksissä, nimikkeen 4602 ensimmäisen kappaleen kohdissa a ja b, esim. kasviaineista valmistetut matot, jotka on tehty yhdistämällä nimikkeen 4601 21 pieniä mattoja.
- 4602 19 10 olkipäällykset pulloja varten**
- Ks. HS-selitykset, nimike 4602, toinen kappale, kohta 8.
- 4602 19 99 muut**
- Tähän alanimikkeeseen kuuluvat mm.:
1. tavarat, joihin viitataan HS-selityksissä, nimikkeen 4602 ensimmäisen kappaleen b kohdassa, esim. kasviaineista valmistetut matot, jotka on tehty yhdistämällä nimikkeen 4601 21 pieniä mattoja;
 2. luffasta valmistetut tavarat. Luffa, joka tunnetaan myös kasvipesusienenä, kuuluu nimikkeeseen 1404 90 00 ja on erään kurkkukasvin (*Luffa cylindrica*) sienimäistä kudosta.

X JAKSO

PUUSTA TAI MUUSTA KUITUISESTA SELLULOOSA-AINEESTA VALMISTETTU MASSA; KERÄYSPAPERI, -KARTONKI JA -PAHVI (-JÄTE); PAPERI, KARTONKI JA PAHVI SEKÄ NIISTÄ VALMISTETUT TAVARAT

47 RYHMÄ

PUUSTA TAI MUUSTA KUITUISESTA SELLULOOSA-AINEESTA VALMISTETTU MASSA; KERÄYSPAPERI, -KARTONKI JA -PAHVI (-JÄTE)**Yleisohjeita**

Ilmaisujen ”puolivalkaistu” ja ”valkaistu” määrittämisistä, ks. 44 ryhmän HS-selitysten yleisohjeet, neljäs kappale.

Massaa pidetään puolivalkaistuna tai valkaistuna, jos sitä valmistuksen jälkeen on käsitelty jollakin vahvuudeltaan vaihtelevalla menetelmällä, jonka tarkoituksena on lisätä massan valkoisuutta (vaaleutta); sitä lisätään etenkin poistamalla tai muuttamalla vaihtelevan suuruisen määrä massan väriainetta tai yksinkertaisesti sekoittamalla massaan fluorosoiivia aineita.

4701 00 Mekaaninen puumassa**4701 00 10 kuumahierre**

Ks. HS-selitykset, nimike 4701, neljäs kappale, viimeinen kohta.

4701 00 90 muu

Ks. HS-selitykset, nimike 4701, neljäs kappale, kolme ensimmäistä kohtaa.

4703 Puusta kemiallisesti valmistettu sooda- tai sulfaattisella, muu kuin liukosella

Ks. 44 ryhmän 1 huomautus.

4703 11 00 havupuuta

Tähän alanimikkeeseen kuuluu nimenomaan männystä, jalokuusesta tai kuusesta valmistettu massa.

4703 19 00 lehtipuuta

Tähän alanimikkeeseen kuuluvat massat on yleensä tehty poppelista, haavasta tai kovemmissa puulaaduista, joita ovat pyökki, kastanja, eukalyptuspuu ja monet trooppiset puulajit. Kuidut ovat yleensä lyhyempiä kuin havupuusta valmistetuissa massoissa.

4703 21 00 havupuuta

Ks. alanimikkeen 4703 11 00 selittävät huomautukset.

4703 29 00 lehtipuuta

Ks. alanimikkeen 4703 19 00 selittävät huomautukset.

4704 Puusta kemiallisesti valmistettu sulfittisella, muu kuin liukosella

Nimikkeen 4703 ja sen alanimikkeiden selittävät huomautukset koskevat soveltuvin osin myös tätä nimikettä.

- 4706 Keräyspaperista, -kartongista ja -pahvista (-jätteestä) saaduista kuiduista tai muusta kuituisesta selluloosa-aineesta valmistettu massa**
- Ks. HS-selitykset, 44 ryhmä, kolmas kappale.
- 4706 10 00 puuvillalintterimassa**
- Puuvillalintterimassan alfaselluloosapitoisuus on yleensä korkea (98–99 painoprosenttia) ja tuhkapitoisuus hyvin alhainen (noin 0,05 painoprosenttia). Se eroaa alanimikkeeseen 1404 20 00 kuuluvista, ainoastaan arkin tai levyn muotoon puristetuista puuvillalinttereistä siinä, että sen kuidut, joita on paineitetty useita tunteja lipeäkiluoksessa, ovat jossain määrin sulaneet, kun taas alanimikkeeseen 1404 20 00 kuuluvat puuvillalintterikuidut, jotka eivät ole läpikäyneet samaa käsittelyä, ovat yleensä säilyttäneet alkuperäisen rakenteensa ja pituutensa.
- 4707 Keräyspaperi, -kartonki ja -pahvi (-jäte)**
- Tähän nimikkeeseen eivät kuulu paperirullat, joiden uloimmat kerrokset ovat osittain lionneet vedessä tai muuten vahingoittuneet (48 ryhmä).
- 4707 10 00 valkaisuamaton voimapaperi, -kartonki tai -pahvi tai aaltopaperi, -kartonki tai -pahvi**
- Ks. alanimikkeiden 4707 10, 4707 20 ja 4707 30 HS-alanimikeselitykset.
- 4707 20 00 muu, pääasiallisesti valkaistusta kemiallisesta massasta valmistettu paperi, kartonki tai pahvi, ei kuitenkaan massavärjätty**
- Ks. alanimikkeiden 4707 10, 4707 20 ja 4707 30 HS-alanimikeselitykset.
- Tähän alanimikkeeseen kuuluu mm. paperin valmistuksessa tai käsittelyssä sekä painotalossa syntynyt jäte (esim. leikkuujätteet) sekä käytetyt reikäkortit ja -nauhat. Tällaiseen keräyspaperiin kuuluu yleensä pääasiassa painamaton paperi.
- 4707 30 10 ja 4707 30 90 pääasiallisesti mekaanisesta massasta valmistettu paperi, kartonki tai pahvi (esim. sanomalehdet, aikakauslehdet ja niiden kaltaiset painotuotteet)**
- Ks. alanimikkeiden 4707 10, 4707 20 ja 4707 30 HS-alanimikeselitykset.

48 RYHMÄ

PAPERI, KARTONKI JA PAHVI; PAPERIMASSA-, PAPERI-, KARTONKI- JA PAHVITAVARAT**Yleisohjeita**

Paperirullat, joiden ulommat kerrokset ovat osittain lionneet vedessä tai muuten vahingoittuneet, kuuluvat edelleen asianomaisiin nimikkeiden 4801–4811 alanimikkeisiin.

4801 00 00 Sanomalehtipaperi, rullina tai arkkeina

Ks. tämän ryhmän 4 huomautus ja HS-selitykset, nimike 4801.

4802 Päällystämätön paperi, kartonki ja pahvi, jollaisia käytetään kirjoitus-, painatus- tai muuhun graafiseen tarkoitukseen, sekä rei'ittämätön reikäkorttipaperi ja -kartonki ja reikänuhapaperi, rullina tai suora-kaiteen tai neliön muotoisina arkkeina, minkä tahansa kokoisina, muu kuin nimikkeeseen 4801 tai 4803 paperi; käsintehty paperi, kartonki ja pahvi

Ks. tämän ryhmän 5 huomautus.

4802 10 00 käsintehty paperi, kartonki ja pahvi

Ks. HS-selitykset, tämän ryhmän yleisohjeet, B kohta ja HS-selitykset, nimike 4802, toinen ja kolmas kappale.

4802 40 10 tapettipaperi

ja

4802 40 90

Tapettipaperi on valkoista tai värjättyä, se on liimattua, konekalanteroitua, rakenteeltaan paksua mutta joustavaa ja pinnaltaan karheaa. Paperin toinen puoli on tarkoitettu päällystämiseen ja/tai painatukseen ja toinen puoli liisterille tai muille liimoille. Tämän paperin täytyy kestää tapetin valmistusprosessit ja tapetoiminen.

4803 00 Toaletti- ja kasvopyyhepehmopaperi, käsipyyhe- ja lautasliinapaperi sekä niiden kaltainen paperi, jollaista käytetään kotitalous- tai saniteettitarkoituksiin, selluloosavanu ja selluloosakuituharso, myös krepattu, poimutettu, kohokuvioitu, rei'itetty, pintavärjätty, pintakoristeltu tai painettu, rullina tai arkkeina**4803 00 10 selluloosavanu**

Ks. HS-selitykset, nimike 4803, ensimmäinen kappale, kohta 2, toinen kappale.

Kuituharso on rakenteeltaan väljä, joten valoa vasten katsottaessa siinä voi nähdä pieniä aukkoja.

4803 00 31 krepattu paperi ja selluloosakuituharso, jonka yhden kerroksen paino on

ja

4803 00 39

Ilmaus "krepattu paperi" on määritelty HS-selityksissä, nimikkeeseen 4808 ensimmäisen kappaleen kohdassa 2.

Kuituharsolla tarkoitetaan tuotetta, joka on rakenteeltaan tiiviimpi ja tasalaatuisempi kuin selluloosavanu.

- 4804 Päälystämätön voimapaperi, -kartonki ja -pahvi, rullina tai arkkeina, muu kuin nimikkeeseen 4802 tai 4803 kuuluva**
- Ilmaus "voimapaperi, -kartonki ja -pahvi" on määritelty tämän ryhmän 6 huomautuksessa.
- Voimapaperi, -kartonki ja -pahvi ovat mekaanisesti hyvin lujia tuotteita. Ne eivät yleensä sisällä täyteaineita, ne ovat melko vahvasti liimattuja, melkein aina läpinäkymättömiä, useimmiten konekiillotettuja (kiillotettu ainoastaan toiselta puolelta) ja niissä on yleensä näkyviä viiranjälkiä.
- Voimapaperi, -kartonki ja -pahvi soveltuvat erittäin hyvin tavaroiden pakkaamiseen ja käärimiseen. Niitä käytetään myös sähkökaapeleiden paperikääreinä, aaltopahvin tasaisena kerroksena sekä paperinarun, terva-, bitumi- ja asfalttipaperin, -kartongin ja -pahvin valmistukseen.
- 4804 11 11 kraftlaineri**
–
4804 19 90 Ks. tämän ryhmän 1 alanimikehuomautus ja näitä alanimikkeitä koskevat HS-selitykset.
- 4804 21 10 säkkipaperi**
–
4804 29 90 Ks. tämän ryhmän 2 alanimikehuomautus ja näitä alanimikkeitä koskevat HS-selitykset.
- 4804 31 51 sähkötekninen eristyspaperi**
- Tähän alanimikkeeseen kuuluu mm. kondensaattoripaperi ja kaapelipaperi.
- Kondensaattoripaperi on ohutta paperia, jota käytetään sähkökondensaattorien eristeenä. Tämän paperin valmistukseen käytettävät kuidut jauhetaan huolellisesti niin, että arkin huokoisuus vähenee minimiin ja samalla kaikki epäpuhtaudet (erityisesti metallit) saadaan huolellisesti poistettua.
- Kaapelipaperi on tarkoitettu muuntajakeloissa käytettävien sähkökaapeleiden eristämiseen tai käytettäväksi eristimenä muuhun sähkötekniseen käyttöön. Sillä tulee olla erittäin hyvät eristysominaisuudet, joten siinä ei saa olla metalli- eikä happohiukkasia eikä muita sähköä johtavia epäpuhtauksia.
- 4804 41 91 laminaattiraakapaperi**
- Tämäntyyppinen paperi, kartonki tai pahvi koostuu etupäässä puukuiduista, painaa enemmän kuin 185 g/m², mutta vähemmän kuin 225 g/m² ja se toimitetaan yleensä rullissa, joiden leveys on suurempi kuin 125 cm, mutta pienempi kuin 165 cm. Gurley-huokoisuusmittarilla ja TAPPI-standardin (Technical Association of the Pulp and Paper Industry) mukaisesti mitattuna sen huokoisuusindeksi on pienempi kuin 13 s/100 cm³ ilmaa ja 40 s/300 cm³ ilmaa.
- Laminaattiraakapaperi käyttäytyy kuten imupaperi. Paperille vastapiirrettyä viivaa voi koskettaa sormella sotkematta mustetta.
- Laminaattiraakapaperi on erityisesti suunniteltu käytettäväksi synteettisillä hartseilla kyllästettyjen, laminoitujen arkki- valmistamiseen suurpaineen avulla.
- 4805 Muu päälystämätön paperi, kartonki ja pahvi, rullina tai arkkeina, ei enempää valmistettu tai käsitelty kuin mitä tämän ryhmän 3 huomautuksessa määrätään**
- 4805 11 00 puolikemiallinen aallotuspaperi (fluting)**
Ks. tämän ryhmän 3 alanimikehuomautus.
- 4805 12 00 oljesta tehty aallotuspaperi**
Ks. tämän ryhmän 4 alanimikehuomautus.
- 4805 19 10 wellenstoff (aallotuskartonki)**
Ks. alanimikkeen 4805 19 HS-alanimikeselitykset.
- 4805 24 00 ja 4805 25 00 testlaineri (kierrätetty lainerikartonki)**
Ks. tämän ryhmän 5 alanimikehuomautus.

- 4805 30 10** **sulfiittikärepaperi**
ja
4805 30 90 Ks. tämän ryhmän 6 alanimikehuomautus.
- 4805 40 00** **suodatinpaperi, -kartonki ja -pahvi**
Ks. alanimikkeen 4805 40 HS-alanimikeselitykset.
- 4805 50 00** **huopapaperi, -kartonki ja -pahvi**
Ks. alanimikkeen 4805 50 HS-alanimikeselitykset.
- 4805 91 00** **paino enintään 150 g/m²**
Tähän alanimikkeeseen kuuluu paperi, kartonki ja pahvi, joka on tehty kokonaan kierrätyspaperista (jätepaperista) ilman lisäaineita ja jonka puhkaisuindeksi on vähintään 0,8 kPa mutta enintään 1,9 kPa.
- 4805 92 00** **paino suurempi kuin 150 g/m², mutta pienempi kuin 225 g/m²**
Alanimikkeen 4805 91 00 selittävät huomautukset koskevat soveltuvin osin tätä alanimikettä.
- 4805 93 20** **tehty kierrätyspaperista**
Alanimikkeen 4805 91 00 selittävät huomautukset koskevat soveltuvin osin tätä alanimikettä.
- 4806** **Pergamenttipaperi, rasvanpitävät paperit (voipaperit), kuultopaperit ja glassiinipaperi sekä muut kiillotetut läpinäkyvät tai läpikuultavat paperit, rullina tai arkkeina**
- 4806 10 00** **pergamenttipaperi**
Ks. HS-selitykset, nimike 4806, neljä ensimmäistä kappaletta.
- 4806 20 00** **rasvanpitävät paperit (voipaperit)**
Ks. HS-selitykset, nimike 4806, kappaleet viidestä kahdeksaan.
- 4806 30 00** **kuultopaperit**
Ks. HS-selitykset, nimike 4806, yhdeksäs kappale.
- 4806 40 10** **glassiinipaperi sekä muut kiillotetut läpinäkyvät tai läpikuultavat paperit**
ja
4806 40 90 Ks. HS-selitykset, nimike 4806, kappaleet 10 ja 11.
- 4808** **Paperi, kartonki ja pahvi, aallotettu (myös liimatuin tasaisin pintalevyin), krepattu, poimutettu, kohokuvioitu tai rei'itetty, rullina tai arkkeina, muu kuin nimikkeessä 4803 kuvaillun kaltainen paperi**
- 4808 10 00** **aaltopaperi, -kartonki ja -pahvi, myös rei'itetty**
Ks. HS-selitykset, nimike 4808, kohta 1.
- 4808 20 00** **säkkipaperi, krepattu tai poimutettu, myös kohokuvioitu tai rei'itetty**
Ks. HS-selitykset, nimike 4808, kohdat 2, 3 ja 4.
- 4808 30 00** **muu voimapaperi, krepattu tai poimutettu, myös kohokuvioitu tai rei'itetty**
Ks. HS-selitykset, nimike 4808, kohdat 2, 3 ja 4.

- 4808 90 00** **muu**
- Ks. HS-selitykset, nimike 4808, kohdat 2, 3 ja 4.
- 4809** **Hiilipaperi, itsejäljentävä paperi ja muut jäljentävät tai siirtopaperit (myös päällystetty tai kyllästetty paperi vahaksia tai offsetlevyjä varten), myös painetut, rullina tai arkkeina**
- 4809 20 10** **itsejäljentävä paperi**
ja
4809 20 90
- Ks. HS-selitykset, nimike 4816, kohdan A alakohta 2. Tähän alanimikkeeseen kuuluvien tavaroiden tulee kuitenkin täyttää tämän ryhmän 8 huomautuksessa määrätyt, kokoa koskevat vaatimukset.
- 4809 90 10** **hiilipaperi ja sen kaltaiset jäljentävät paperit**
- Ks. HS-selitykset, nimike 4816, kohdan A alakohta 1. Tähän alanimikkeeseen kuuluvien tavaroiden tulee kuitenkin täyttää tämän ryhmän 8 huomautuksessa määrätyt, kokoa koskevat vaatimukset.
- 4809 90 90** **muut**
- Tähän alanimikkeeseen kuuluvat muut jäljentävät paperit tai siirtopaperit, kuten lämpösiirtopaperit ja päällystetyt tai kyllästetyt vahapaperit tai offsetlevypaperit. Tähän alanimikkeeseen kuuluvien tavaroiden tulee kuitenkin täyttää tämän ryhmän 8 huomautuksessa määrätyt, kokoa koskevat vaatimukset.
- 4810** **Paperi, kartonki ja pahvi, jotka on yhdeltä tai molemmilta puolilta sideainetta käyttäen tai ilman sitä päällystetty kaolimilla tai muulla epäorgaanisella aineella, ilman mitään muuta päällystystä, myös pintavärjätty, pintakoristeltu tai painettu, rullina tai suorakaiteen tai neliön muotoisina arkkeina, minkä tahansa kokoisina**
- 4810 13 20** **paperi, kartonki ja pahvi, jollaisia käytetään kirjoitus-, painatus- tai muuhun graafiseen tarkoitukseen, mekaanisella tai kemimekaanisella menetelmällä saatuja kuituja sisältämätön tai tällaisia kuituja enintään 10 painoprosenttia kokonaiskuitusisällöstä sisältävä**
–
4810 19 90
- Ks. alanimikkeiden 4810 13, 4810 14, 4810 19, 4810 22 ja 4810 29 HS-alanimikeselitykset.
- 4810 22 10** **paperi, kartonki ja pahvi, jollaisia käytetään kirjoitus-, painatus- tai muuhun graafiseen tarkoitukseen, kokonaiskuitusisällöstä enemmän kuin 10 painoprosenttia mekaanisella tai kemimekaanisella menetelmällä saatuja kuituja sisältävä**
–
4810 29 80
- Ks. alanimikkeiden 4810 13, 4810 14, 4810 19, 4810 22 ja 4810 29 HS-alanimikeselitykset.
- 4810 22 10** **kevyesti päällystetty paperi (LWC-paperi)**
ja
4810 22 90
- Ks. tämän ryhmän 7 alanimikehuomautus.
- 4810 92 10** **monikerroksinen**
–
4810 92 90
- Ks. HS-selitykset, nimike 4805, toinen kappale, kohta 2.
- 4811** **Paperi, kartonki ja pahvi, selluloosavanu ja selluloosakuituharso, päällystetty, kyllästetty, peitetty, pintavärjätty, pintakoristeltu tai painettu, rullina tai suorakaiteen tai neliön muotoisina arkkeina, minkä tahansa kokoisina, muut kuin nimikkeessä 4803, 4809 tai 4810 kuvattujen kaltaiset tavarat**
- Tähän nimikkeeseen kuuluvat tietyt paperi-, kartonki- tai pahvipohjaiset lattianpäällysteet, jotka eivät sovellu seinänpäällysteiksi.
- Tähän nimikkeeseen eivät kuulu tuotteet, jotka soveltuvat käytettäväksi sekä lattian- että seinänpäällysteinä (nimike 4823).

- 4811 10 00 terva-, bitumi- ja asfalttipaperi, -kartonki ja -pahvi**
- Tähän alanimikkeeseen kuuluvat mm. kosteudeneristyslevyt, jotka koostuvat kahdesta asfaltilla kyllästetystä kreppipaperiar-kista, joiden välissä on ohut alumiinifolio.
- Tähän alanimikkeeseen eivät kuulu kateainelevyt, joissa pohjana toimiva paperi, kartonki tai pahvi on kokonaan päällystetty tai molemmilta puolilta peitetty kerroksella asfalttia tai sen kaltaista ainetta (nimike 6807).
- 4811 51 00 paperi, kartonki ja pahvi, päällystetty, kyllästetty tai peitetty muovilla (ei kuitenkaan liimalla)**
ja
4811 59 00
- Muovilla päällystetty tai peitetty paperi, kartonki ja pahvi kuuluvat näihin alanimikkeisiin ainoastaan, jos muovikerroksen pak-suus on enintään puolet tuotteen kokonaispaksuudesta. Ks. tämän ryhmän 2 huomautuksen g kohta.
- 4811 60 00 paperi, kartonki ja pahvi, päällystetty, kyllästetty tai peitetty vahalla, parafiinilla, steariinilla, öljyllä tai glyserolilla**
- Tähän alanimikkeeseen kuuluu mm. parafinoitu paperi, kartonki ja pahvi, jotka on tarkoitettu maito- tai mehutölkkiä, ääni-levykoteloitten jne. valmistukseen ja joissa on toisella puolella painatusta tai kuvitusta yksilöimässä niihin pakattavia tuot-teita.
- 4811 90 00 muu paperi, kartonki, pahvi, selluloosavanu ja selluloosakuituharso**
- Tähän alanimikkeeseen kuuluu ketjulomakkeet. Nämä lomakkeet koostuvat arkeista, jotka on tavallisesti laskostettu (taiteltu), tai rullista, jotka on rei'itetty poikittain säännöllisin välein siten, että peräkkäiset lomakkeet voidaan irrottaa toisistaan rei'ityksen kohdalta. Lomakkeisiin on painettu lisätiedoilla täydennettäväksi tarkoitettua tekstiä. Näiden tavaroiden reunoissa voi myös olla ohjainrei'itys, mikä tekee mahdolliseksi lomakkeiden käyttämisen nopeissa kirjoittimissa tai laskukoneissa.
- Tähän alanimikkeeseen eivät kuulu ketjulomakkeet (alanimike 4820 40 10).
- 4814 Paperitapetit ja niiden kaltaiset seinäpäällysteet; ikkunakuultopaperi**
- 4814 10 00 purutapetti ("ingrain" paper)**
- Ks. tämän ryhmän 9 huomautus, a kohdan 2 alakohta ja HS-selitykset, nimike 4814, kohta A, alakohta a)(2).
- 4816 Hiilipaperi, itsejäljentävä paperi ja muut jäljentävät tai siirtopaperit (muut kuin nimikkeeseen 4809 kuu-luvat), paperiset vahakset ja offsetlevyt, myös rasioissa**
- 4816 20 00 itsejäljentävä paperi**
- Ks. HS-selitykset, nimike 4816, kohdan A alakohta 2. Tähän alanimikkeeseen kuuluvat tuotteet eivät voi olla tämän ryh-män 8 huomautuksessa määriteltyä kokoa (nimike 4809).
- 4816 90 00 muut**
- Ks. HS-selitykset, nimike 4816, kohdan A alakohta 1 ja 3 ja kohdan B alakohta 1. Tähän alanimikkeeseen kuuluvat tuotteet eivät voi olla tämän ryhmän 8 huomautuksessa määriteltyä kokoa (nimike 4809).
- Tähän alanimikkeeseen kuuluvat myös offsetlevyt (ks. HS-selitykset, nimike 4816, kohdan B alakohta 2). Näillä tuotteilla ei ole kokorajoituksia.
- 4818 Toalettipaperi ja sen kaltainen paperi, selluloosavanu ja selluloosakuituharso, jollaisia käytetään kotitalous- tai hygieniatarkoituksiin, rullina, joiden leveys on enintään 36 cm tai määräkokoon tai -muotoon leikatut; nenäliinat, kasvo-, käsi- ja muut pyyhkeet, pöytäliinat, lautasliinat, vauvanvaipat, tamponit, lakanat ja niiden kaltaiset talous-, hygienia- ja sairaalatavarat, vaatteet ja vaateustarvikkeet, paperimassaa, paperia, selluloosavanutta tai selluloosakuituharsoa**
- 4818 40 19 muut**
- Tähän alanimikkeeseen kuuluvat mm. pikkuhoususuojat.

- 4818 40 90** **vauvanvaipat ja niiden kaltaiset hygieniatavarat**
- Tähän alanimikkeeseen kuuluu mm. aikuisvaipat ja invalidien poikkilakanat.
- 4819** **Kotelot, rasiat, laatikot, pussit ja muut pakkauspäällykset, paperia, kartonkia, pahvia, selluloosavanua tai selluloosakuituharsoa; lokerolaatikot, kirjekaukalot ja niiden kaltaiset paperi-, kartonki- tai pahvi-tavarat, jollaisia käytetään esim. toimistoissa tai myymälöissä**
- 4819 20 00** **taitekotelot, -asiat ja -laatikot, aallotonta paperia, kartonkia tai pahvia**
- Ks. HS-selitykset, nimike 4819, kohta A, toinen kappale.
- 4819 60 00** **lokerolaatikot, kirjekaukalot, säilytyslaatikot ja niiden kaltaiset tavarat, jollaisia käytetään esim. toimistoissa tai myymälöissä**
- Ks. HS-selitykset, nimike 4819, kohta B.
- 4820** **Konttorikirjat, tilikirjat, muistikirjat, tilauskirjat, kuittilomakekirjat, kirjepaperilehtiöt, muistilehtiöt, päiväkirjat ja niiden kaltaiset tavarat, harjoitusvihot, kirjoitusalusat, keräilykannet (sekä irtolehtiä varten että muut), pahvikannet, asiakirjakannet, lomake- ja niiden kaltaiset sarjat, myös hiilipaperivälilehdin, ja muut koulu-, toimisto- ym. tarvikkeet, paperia, kartonkia tai pahvia; näyte- ja keräilykansiot sekä kirjankannet ja -päällykset, paperia, kartonkia tai pahvia**
- 4820 40 10** **lomake- ja niiden kaltaiset sarjat, myös hiilipaperivälilehdin**
ja
4820 40 90 Ks. HS-selitykset, nimike 4820, ensimmäinen kappale, kohdat 4 ja 5.
- 4820 40 10** **ketjulomakkeet**
- Tähän alanimikkeeseen kuuluvat ketjulomakesarjat, jotka koostuvat päällekkäin asetetuista, painetuista paperikaistaleista, jotka on yhdistetty toisiinsa niittaamalla tai liimaamalla. Ketjulomakesarjat on valmistettu itsekopioivasta paperista tai ne on varustettu hiilipaperivälilehdin.
- Ks. myös alanimikkeen 4811 90 00 selittävät huomautukset.
- 4823** **Muu paperi, kartonki, pahvi, selluloosavanu ja selluloosakuituharso, määräkokoon tai -muotoon leikattu; muut tavarat, paperimassaa, paperia, kartonkia, pahvia, selluloosavanua tai selluloosakuituharsoa**
- 4823 20 00** **suodatinpaperi, -kartonki ja -pahvi**
- Ks. HS-selitykset, nimike 4823, toisen kappaleen 1 kohta.
- 4823 90 85** **muut**
- Ks. HS-selitykset, nimike 4823, toisen kappaleen kohdat 3 ja 6–17.
- Tähän alanimikkeeseen kuuluvat tuotteet, jotka soveltuvat käytettäväksi sekä lattian- että seinänpäällysteinä.
- Tähän alanimikkeeseen kuuluu myös kondensaattoripaperi, joka on kondensaattoreissa eristeenä käytettävää sähköeristyspaperia. Se on erittäin ohutta (yleensä 0,006–0,02 mm), tasapaksua ja kokonaan vailla huokosia. Se on yleensä tehty sooda- tai sulfaattisellumassasta ja joskus lumpsumassasta. Kondensaattoripaperi on kemiallisesti neutraalia, se ei sisällä pieniäkään metallihiukkasia ja sillä on hyvä mekaaninen lujuus ja eristelujuus (ei eristetappioita).

49 RYHMÄ

**KIRJAT, SANOMALEHDET, KUVAT JA MUUT PAINOTUOTTEET; KÄSIKIRJOITUKSET,
KONEKIRJOITUKSET JA TYÖPIIRUSTUKSET**

- 4901 Kirjat, esitteet ja niiden kaltaiset painotuotteet, myös irrallisina lehtinä**
- 4901 99 00 muut**
Ks. tämän ryhmän 3 huomautus.
- 4905 Kaikenlaiset painetut kartat, merikortit ja niiden kaltaiset kortit, myös kartastot, seinäkartat, topografiset kartat ja karttapallot**
- 4905 10 00 karttapallot**
Ks. HS-selitykset, nimike 4905, viimeinen kappale ennen poikkeuksia ja poikkeus f.
- 4905 91 00 ja
4905 99 00 muut**
Näihin alanimikkeisiin kuuluu mm. topografisesti tarkat kartat, jotka on julkaistu mainostarkoituksessa, myös jos ne sisältävät mainosaineistoa (esim. rengas- tai autovalmistajien tai öljy-yhtiöiden julkaisemat tiekartat jne.).
- 4907 00 Mitätöimättömät posti-, vero- ja niiden kaltaiset merkit, jotka ovat voimassa tai tulevat voimaan maassa, jossa niillä on tai tulee olemaan tunnustettu nimellisarvo; leimapainettu paperi; setelit; sekkilomakkeet; osake- ja osuuskirjat, obligaatit ja niiden kaltaiset arvopaperit**
- 4907 00 10 posti-, vero- ja niiden kaltaiset merkit**
Ks. HS-selitykset, nimike 4907, kohta A.
- 4908 Siirtokuvat (dekalkomaniat)**
- 4908 10 00 siirtokuvat (dekalkomaniat), joissa on lasiintuvia seoksia**
Ks. HS-selitykset, nimike 4908, kolmas kappale.
- 4911 Muut painotuotteet, myös painetut kuvat ja valokuvat**
- 4911 10 10 ja
4911 10 90 kaupallinen mainosaineisto, kaupalliset luettelot ja niiden kaltaiset tuotteet**
Ks. HS-selitykset, nimike 4911, viides kappale, kohta 1.
- 4911 10 10 kaupalliset luettelot**
Tähän alanimikkeeseen kuuluvat julkaisut, joissa kuvaillaan tuotteita tai annetaan niistä kuva ja joissa ilmoitetaan tuotteiden hinta ja tilausnumero.

4911 91 00**kuvat, kuvapiirroksat ja valokuvat**

Tähän alanimikkeeseen kuuluvat mm. nimikkeen 3703 tavarat, jotka on valotettu ja kehitetty.

Tähän alanimikkeeseen kuuluvat myös silkkipainovedokset (taidesilkkipainatukset) myös taiteilijan signeeraamina ja numeroimina.

4911 99 00**muut**

Tähän alanimikkeeseen eivät kuulu painotuotteet kuten matkaliput ja tarkastuskortit, joissa on yksi tai useampi magneettiraita (alanimike 8523 21 00).

XI JAKSO

TEKSTIILIAINEET JA TEKSTIILITAVARAT

Yleisohjeita

1. Kuten HS-selityksissä mainitaan (ks. tämän jakson yleisohjeiden viimeinen kappale), XI jakso jakautuu kahteen osaan:
 - a) Ensimmäisessä osassa (50–55 ryhmät) tekstiilituotteet ryhmitellään niiden valmistuksessa käytetyn tekstiiliaineen mukaan. Tekstiiliaineiden sekoituksista koostuvien tuotteiden luokittelusta määrätään tämän jakson 2 huomautuksessa.
 - b) Toisessa osassa (56–63 ryhmät), lukuun ottamatta nimikkeitä 5809 00 00 ja 5902, tavaroita ei ryhmä- eikä nimiketasolla erotella niiden valmistuksessa käytettyjen tekstiiliaineiden mukaan. Monet 56–63 yhdistetyn nimikkeistön ryhmien nimikkeet on kuitenkin jaettu alanimikkeisiin valmistuksessa käytettyjen tekstiiliaineiden perusteella. Näissä tapauksissa tavarat on luokiteltava näihin alanimikkeisiin tämän jakson 2 alanimikehuomautuksen määräysten mukaisesti.
2. Tämän jakson 2 alanimikehuomautuksessa on säännöt siitä, miten kahdesta tai useammasta tekstiiliaineesta koostuvat tekstiilituotteet luokitellaan 56–63 ryhmien nimikkeisiin. Nämä tavarat luokitellaan samaan alanimikkeeseen kuin tavarat, jotka koostuvat siitä tekstiiliaineesta, jota luokiteltavissa tavaroissa on painosta eniten. Luokittelussa otetaan soveltuvin osin huomioon tämän jakson 2 huomautuksen B kohdan määräykset.

Näitä sääntöjä sovellettaessa on kuitenkin otettava huomioon tämän jakson 2 alanimikehuomautuksen B kohdan a–c alakohtien määräykset.
3. HS-selityksissä on ohjeet siitä, kuinka tämän jakson 2 huomautusta tulkitaan (ks. esimerkiksi tämän jakson yleisohjeiden I osan A kohta).

Tämän jakson 2 huomautusta sovellettaessa ei oteta huomioon:

 - a) hulpiolankoja, jos hulpiot eivät ole lopputuotteen olennainen osa, kuten esimerkiksi tiettyjen sateenvarjoissa tai hartiahuiveissa käytettyjen kankaiden hulpiot;
 - b) kankaaseen kudottuja merkkilankoja, jotka osoittavat leikkauskohdan;
 - c) kankaiden päissä olevia lankoja ("tarkkuuslangat" tai "mittalangat"), jos ne ovat eri tekstiiliainetta kuin itse kangas.
4. Ks. tämän jakson 1 alanimikehuomautuksen a–h alakohtat ilmaisujen "valkaisematon", "valkaistu" ja "värillinen (värjätty tai painettu)" merkityksistä sovellettaessa niitä lankoihin sekä ilmaisujen "valkaisematon", "valkaistu", "värjätty", "erivärisistä langoista kudottu" ja "painettu" merkityksistä sovellettaessa niitä kudottuihin kankaisiin.
5. Erilaisten sidosten kuvauksista, ks. HS-selitysten tämän jakson yleisohjeiden I osan C kohdan alanimikeselitykset.

50 RYHMÄ

SILKKI

5004 00 Silkkilanka (muu kuin silkkijätteistä kehrätty), ei kuitenkaan vähittäismyyntimuodoissa

5004 00 10 valkaisematon, keitetty ja valkaistu

Valkaisemattomat silkkilangat koostuvat yhdestä tai useammasta kierretystä grège-silkki- eli raakasilkkisäikeestä, joita ei ole vielä puhdistettu. Valkaisemattomat silkkilangat voivat sisältää jopa 30 prosenttia serisiiniä eli silkkiliimaa ja useimmissa tapauksissa niissä on vielä jäljellä niiden luonnollinen, hieman kellertävä väri. Valkaisemattomia silkkilankoja käsitellään tavallisesti enemmän, mutta niistä voi myös sellaisenaan valmistaa kankaita.

Valkaisemattomat silkkilangat puhdistetaan keittämällä, ts. silkkilangan yksittäisiä säikeitä peittävä serisiini poistetaan. Silkkilankoja keitetään tavallisesti lämpimässä saippualliuoksessa tai laimeassa kalilipeässä.

Keittämisen jälkeenkin yhä jäljellä oleva silkin luonnollinen väri poistetaan valkaisemalla.

5005 00 Silkkijätteistä kehrätty lanka, ei kuitenkaan vähittäismyyntimuodoissa**5005 00 10 valkaisematon, keitetty ja valkaistu**

Alanimikkeen 5004 00 10 selittävät huomautukset koskevat soveltuvin osin tätä alanimikettä.

5007 Kudotut silkki- ja silkkijätekankaat**5007 20 11 muut kankaat, joissa on vähintään 85 painoprosenttia silkkiä tai muuta silkkijätettä kuin bourettesilkkiä**

–
5007 20 71 Ks. alanimikkeen 5007 20 HS-alanimikeselitykset.

5007 20 11 kreppikankaat

ja
5007 20 19

Näihin alanimikkeisiin kuuluvat kankaat ovat tavallisesti kevyitä. Valmiin kankaan epätasainen tai poimuinen ulkonäkö johdetaan siinä käytetyistä kreppilangoista, ts. tiukkakierteisistä langoista (tavallisesti 2 000–3 600 kierrettä metrillä), joilla on taipumus kihartua luonnostaan.

Näitä lankoja voidaan käyttää loimessa tai kuteessa tai molemmissa, joko pelkästään tai löyhäkierteisten lankojen kanssa. Vastakkaisiin suuntiin kiertyvät kreppilangat usein vuorottelevat kankaassa, ts. lankoja, joiden kierre on S-suuntainen, seuraavat langat, joiden kierre on Z-suuntainen, jolloin vierekkäiset langat pyrkivät kihartumaan vastakkaisiin suuntiin. Täten varmistetaan, että kiertyminen on tasapainossa.

Näihin alanimikkeisiin kuuluvat aidot kreppikankaat, ts. kankaat, joissa vähintään joko loimi tai kude on suurimmaksi osaksi kreppilankaa. Tunnetuimpia aitoja kreppikankaita ovat kiinankreppi (crepe de chine), marokiini, sorsetti, crepe satin, crepe charmeuse ja crepe sifonki.

Kankaat, jotka on kreppattu vain toiselta puolelta tai vain osittain niiden pintaa (kreppaus muodostaa nauhoja, kaistaleita tai kuvioita), luokitellaan myös näihin alanimikkeisiin.

Näihin alanimikkeisiin eivät kuulu kankaat, jotka on kreppattu jollakin toisella tavalla kuin kreppilankoja käyttämällä, esimerkiksi kankaat, joiden kreppimäinen ulkonäkö on saatu aikaan käyttämällä erityisiä sidoksia (esim. "sablé") ja eripaksuisia ja eri tavoin kierrettyjä lankoja.

5007 20 21 pongee, habutai, honan, shantung, corah ja niiden kaltaiset Kaukoidän kankaat, kokonaan silkkiä (ei sekoitettuna bourettesilkkin tai muun silkkijätteen tai muiden tekstiiliaineiden kanssa)

–
5007 20 39

Näihin alanimikkeisiin kuuluvilla kankailla on erilaisia ominaisuuksia mitä tulee niiden luonteeseen, sidoksiin ja ulkonäköön.

Ne on useimmiten kudottu paikallisilla käsikangaspuilla yksinkertaisin sidoksin (palttina-, toimikas- tai satiinisidoksin) (kiertämättömistä) raakasilkki-filamenteista, jotka on yhdistetty yhdeksi langaksi ilman kierrettä. Kankaiden hulpioissa on yleensä virheitä. Kankaat taitellaan "kotelon" muotoisiksi: kankaan päät taitetaan kankaan keskelle, minkä jälkeen kangas taitetaan pituussuunnassa keskeltä vielä kerran. Jotkut kankaat (erityisesti Kiinassa valmistetut) taitellaan eri tavalla: kankaiden päät taitetaan eri puolille kangasta, minkä jälkeen kangas taitetaan pituussuunnassa vielä kerran; näin yhdelle jaardille (0,91 m) tulee neljä taitosta.

Kankaat voivat olla myös muulla tavalla pakattuja, esim. pakalle käärittyjä.

Näitä kankaita ovat mm.

1. Habutai, japanilainen palttina- tai toimikassidoksinen silkkikangas, joka on kudottu yksinkertaisesta, kiertämättömästä langasta. Ilmaisui "habutai" tarkoittaa tavallisesti palttinasiidoksisista kangasta ja ilmaisui "twilled habutai" toimikassidoksisista kangasta.

Valkaisemattomina nämä kankaat ovat pinnaltaan epätasaisia ja sävyltään harmahtavan valkoisia. Kun nämä kankaat on keitetty (esim. valkaisun yhteydessä), ts. kun niistä on poistettu serisiini, ne ovat väriltään valkoisia tai harmahtavan valkoisia ja niitä voidaan käyttää tavaroiden valmistukseen ilman enempää käsittelyä.

Valkaisun yhteydessä nämä kankaat viimeistellään tavallisesti liistaamalla tai kuormittamalla, mikä tekee niistä tiheämpiä, kiiltävämpiä ja painavampia.

2. Pongee; kiinalaiset silkkikankaat, jotka on nimetty sen mukaan, missä maakunnassa ne on valmistettu: shantung, honan, assan, antung, ninghai. Nämä kankaat ovat suhteellisen paksuja ja painavampia kuin edellä mainitut japanilaiset kankaat. Valkaisemattomina nämä kankaat ovat kellertävän tai punertavan sävyisiä; keitettyinä ne ovat väriltään valkaisemattoman tai ainoastaan pestyn pellavan tai batistin kaltaisia. Kankaissa voi olla myös kohoraitoja, jotka on saatu aikaan kutomalla eripaksuisilla langoilla ripsiä (palttinasta johdettu sidos).

3. Tussah-silkki, joka on peräisin Koillis-Intian alueelta ja joka on kudottu villinä elävien perhosten toukkien kehräämästä villisilkistä. Ilmaisun "tussah-silkki" merkitystä on laajennettu niin, että "tussah-silkillä" tarkoitetaan lisäksi sekä kiinalaisia silkkikankaita että nykyään myös useissa Kaukoidän maissa valmistettuja vastaavan tyyppisiä silkkikankaita, joita kudotaan villinä elävien, tammenlehtiä syövien toukkien kehräämästä villisilkistä.
4. Corah, jota tuotetaan Kalkutan alueella. Corah muistuttaa suuresti japanilaista habutai-silkkiä, mutta eroaa siinä, että se on vähemmän säännöllistä ja valmistettu paksummasta langasta. Yksi kankaan ominaisuuksista on hulpiossa kulkeva punos.

5007 20 41**läpikuultavat kankaat (reiikäs kudος)**

Läpikuultavat kankaat (reiikäs kudος) ovat kankaita, joissa sekä yksittäisten loimilankojen väliset aukot että yksittäisten kudelankojen väliset aukot ovat vähintään yhtä suuria kuin käytettyjen lankojen läpimitta.

5007 20 61**leveys suurempi kuin 57 cm, mutta enintään 75 cm**

Tähän alanimikkeeseen kuuluvat erityisesti kankaat, joita käytetään solmioiden valmistuksessa.

51 RYHMÄ

VILLA SEKÄ HIENO JA KARKEA ELÄIMENKARVA; JOUHILANKA JA JOUHESTA KUDOTUT KANKAAT

- 5102 Karstaamaton ja kampaamaton hieno tai karkea eläimenkarva**
- 5102 11 00 kashmirvuohien**
Ks. alanimikkeen 5102 11 HS-alanimikeselitykset.
- 5103 Villajätteet ja hienon tai karkean eläimenkarvan jätteet, myös langanjätteet, ei kuitenkaan garnetoidut jätteet ja lumput**
- 5103 10 10 karbonoimattomat**
Ilmaisun "karbonoimattomat" tulkinnasta, ks. HS-selitykset, nimike 5101, B kohta.
- 5103 10 90 karbonoidut**
Ilmaisun "karbonoidut" tulkinnasta, ks. HS-selitykset, nimike 5101, C kohta.
- 5103 20 91 karbonoimattomat**
Ilmaisun "karbonoimattomat" tulkinnasta, ks. HS-selitykset, nimike 5101, B kohta.
- 5103 20 99 karbonoidut**
Ilmaisun "karbonoidut" tulkinnasta, ks. HS-selitykset, nimike 5101, C kohta.
- 5105 Villa ja hieno tai karkea eläimenkarva, karstattu tai kammattu (myös kammattu irtovilla)**
- 5105 21 00 kammattu irtovilla**
Ilmaisun "kammattu irtovilla" määrittelystä, ks. HS-selitykset, nimike 5105, seitsemäs kappale.
- 5105 31 00 kashmirvuohien**
Ks. alanimikkeen 5102 11 HS-alanimikeselitykset.
- 5106 Karstavillalanka, ei kuitenkaan vähittäismyyntimuodoissa**
- 5106 10 10 valkaisematon**
Valkaisemattomat villalangat on valmistettu villasta, joka on usean käsittelyn avulla puhdistettu perusteellisesti. Lankoja ei ole valkaistu, värjätty eikä painettu; näin ollen niillä on yhä villan luonnollinen väri.
Ks. myös tämän jakson 1 alanimikehuomautuksen b kohta.
- 5106 20 10 jossa on vähintään 85 painoprosenttia villaa ja hienoa eläimenkarvaa**
Tähän alanimikkeeseen kuuluu ainoastaan lanka, jossa on vähintään 85 painoprosenttia villan ja hienon eläimenkarvan sekoitusta, jossa villan osuus painosta on suurempi kuin hienon eläimenkarvan. Päinvastaisessa tapauksessa lanka luokitellaan nimikkeeseen 5108.

- 5106 20 91** **valkaisematon**
- Alanimikkeen 5106 10 10 selittävät huomautukset koskevat soveltuvin osin tätä alanimikettä.
- 5107** **Kampavillalanka, ei kuitenkaan vähittäismyyntimuodoissa**
- 5107 10 10** **valkaisematon**
- Ks. alanimikkeen 5106 10 10 selittävät huomautukset.
- 5107 20 10** **jossa on vähintään 85 painoprosenttia villaa ja hienoa eläimenkarvaa**
ja
5107 20 30
- Näihin alanimikkeisiin kuuluu ainoastaan lanka, jossa on vähintään 85 painoprosenttia villan ja hienon eläimenkarvan sekoitusta, jossa villan osuus painosta on suurempi kuin hienon eläimenkarvan. Päinvastaisessa tapauksessa lanka luokitellaan nimikkeeseen 5108.
- 5107 20 10** **valkaisematon**
- Nimikkeen 5106 10 10 selittävät huomautukset koskevat soveltuvin osin tätä alanimikettä.
- 5107 20 51** **valkaisematon**
- Nimikkeen 5106 10 10 selittävät huomautukset koskevat soveltuvin osin tätä alanimikettä.
- 5107 20 91** **valkaisematon**
- Nimikkeen 5106 10 10 selittävät huomautukset koskevat soveltuvin osin tätä alanimikettä.
- 5108** **Lanka hienoa (karstattua tai kammattua) eläimenkarvaa, ei kuitenkaan vähittäismyyntimuodoissa**
- 5108 10 10** **valkaisematon**
- Nimikkeen 5106 10 10 selittävät huomautukset koskevat soveltuvin osin tätä alanimikettä.
- 5108 20 10** **valkaisematon**
- Nimikkeen 5106 10 10 selittävät huomautukset koskevat soveltuvin osin tätä alanimikettä.

52 RYHMÄ

PUUVILLA

5201 00 Karstaamaton ja kampaamaton puuvilla**5201 00 10 imukykyinen ja valkaistu**

Imukykyiseksi tehty puuvilla voi sitoa itseensä suhteellisen suuren määrän kosteutta.

Valkaistu puuvilla on puuvillaa, josta on erilaisten kemikaalien avulla hapettamalla tai pelkistämällä poistettu värilliset, vieraat aineet, joita ei voi muulla tavoin poistaa.

5208 Kudotut puuvillakankaat, joissa on vähintään 85 painoprosenttia puuvillaa, paino enintään 200 g/m²**5208 11 10 kankaat siteiden, kääreiden ja lääkintäkäyttöön tarkoitettujen sideharsojen valmistukseen**

Nämä kankaat ovat hienoja, harsomaisia palttinasidoksia kankaita, joilla on taipumus liestyä. Ne on tehty yksinkertaisista langoista, joita on vähemmän kuin 28 lankaa neliösenttimetrillä.

5208 21 10 kankaat siteiden, kääreiden ja lääkintäkäyttöön tarkoitettujen sideharsojen valmistukseen

Ks. alanimikkeen 5208 11 10 selittävät huomautukset.

5209 Kudotut puuvillakankaat, joissa on vähintään 85 painoprosenttia puuvillaa, paino suurempi kuin 200 g/m²**5209 42 00 denim**

Ks. tämän ryhmän 1 alanimikehuomautus ja HS-selitysten tämän jakson yleisohjeiden I osan C kohdan alanimikeselitykset.

5211 Kudotut puuvillakankaat, joissa on vähemmän kuin 85 painoprosenttia puuvillaa, sekoitettuna pääasiallisesti tai yksinomaan tekokuitujen kanssa, paino suurempi kuin 200 g/m²**5211 42 00 denim**

Ks. tämän ryhmän 1 alanimikehuomautus ja HS-selitysten tämän jakson yleisohjeiden I osan C kohdan alanimikeselitykset.

5211 49 10 jacquardkankaat

Jacquardkankaat ovat kankaita, joiden kudorakenne on tehty nostamalla yksittäisiä loimilankoja. Tällä tavalla valmistetaan siroja ja hyvin monimuotoisia kuvioita. Jacquardkankaita käytetään pääasiallisesti verhoilu-, patjanpäällyys- ja verhokankaina.

53 RYHMÄ

MUUT KASVITEKSTIILIKUIDUT; PAPERILANKA JA KUDOTUT PAPERILANKAKANKAAT

5308 Lanka, muista kasvitekstiilikuiduista valmistettu; paperilanka

5308 10 00 kookoskuitulanka

Tähän alanimikkeeseen kuuluu ainoastaan yksi- tai kaksisäikeinen kookoskuitulanka. Vähintään kolmisäikeinen kookoskuitulanka luokitellaan tämän jaksos 3 huomautuksen A kohdan d alakohdan mukaisesti nimikkeeseen 5607.

54 RYHMÄ

**TEKOKUITUFILAMENTIT; KAISTALEET JA NIIDEN KALTAISET TAVARAT
TEKSTIILITEKOKUITUAINEESTA****Yleisohjeita**

Ilmaisun ”erikoislujaa lanka” määrittelystä, ks. tämän jakson 6 huomautus.

Elastomeerilanka on määritelty tämän jakson 13 huomautuksessa.

5401 Ompelulanka, tekokuitufilamenttia, myös vähittäismyyntimuodoissa**5401 10 12 ydinlanka**

ja
5401 10 14

Näihin alanimikkeisiin kuuluva ydinlanka on useita lankoja yhteen kiertämällä valmistettua ompelulankaa, jossa jokainen yksittäinen lanka koostuu synteettisestä filamentista, joka on päällystetty luonnon-, synteetti- tai muuntokatkokuiduilla.

Käyttötarkoituksensa vuoksi nämä langat ovat joustamattomia ydinlankoja, ts. langan ydin ei ole elastinen.

Koska nämä langat ovat sekoitelankoja, ne voidaan luokitella näihin alanimikkeisiin kuuluvaksi vain, jos filamentti painaa enemmän kuin muut langan aineosat (ks. tämän jakson 2 huomautus). Joustamattomat ydinlangat ovat yleensä tällaisia lankoja.

Näihin alanimikkeisiin eivät sen sijaan kuulu joustavat ydinlangat, joissa on elastomeerilankaydin, jonka osuus langan painosta on tavallisesti enintään 20 painoprosenttia (luokittelu tämän jakson 2 huomautuksen mukaisesti).

Näihin alanimikkeisiin eivät myöskään kuulu tuotteet, joissa on elastomeerilanka-ydin, jonka ympärille on kierretty spiraaliksi yksi tai useampia lankoja (alanimike 5606 00 91).

5401 10 16 teksturoitu lanka

Ks. alanimikkeiden 5402 31–5402 39 HS-alanimikeselitykset.

5402 Lanka, synteetikuitufilamenttia (muu kuin ompelulanka), ei kuitenkaan vähittäismyyntimuodoissa, myös pienempi kuin 67 desitexin monofilamenttilanka, synteetikuituainetta**5402 31 00 teksturoitu lanka**

–
5402 39 00

Ks. alanimikkeiden 5402 31–5402 39 HS-alanimikeselitykset.

5402 46 00 muut, polyesteriä, osittain orientoitu

Ks. alanimikkeen 5402 46 HS-alanimikeselitykset.

**5404 Vähintään 67 desitexin monofilamenttilanka, synteetikuituainetta, poikkileikkauksen suurin mitta enintään 1 mm; kaistaleet ja niiden kaltaiset tuotteet (esim. tekoniini) synteetikuituainetta, näennäis-
leveys enintään 5 mm**

Monofilamenttilangan ja muiden tämän nimikkeen tuotteiden kuvauksista, ks. HS-selitykset, nimike 5404.

5404 11 00

monofilamenttilanka

5404 19 00

Näihin alanimikkeisiin luokitellaan myös harjojen valmistukseen tarkoitettuja, synteettikuituaineesta valmistettuja monofilamenttilankoja, jotka on leikattu sopivan pituisiksi paloiksi ja joissa on haaraiset päät ("fleurées").

Kerrattu tai kertokerrattu lanka, joka on muodostettu liittämällä ja kiertämällä yhteen näihin alanimikkeisiin kuuluvia, synteettikuituaineesta valmistettuja monofilamenttilankoja, ei kuulu näihin alanimikkeisiin, vaan se luokitellaan tapauksesta riippuen nimikkeeseen 5401, 5402, 5406 tai 5607. Poikkileikkauksen mitasta riippumatta näiden alanimikkeiden monofilamenttilankoja ei kuitenkaan koskaan pidetä nimikkeen 5607 side- ja purjelankana, nuorana tai köytenä.

Allaolevassa taulukossa on yhteenveto synteettikuituaineesta valmistettujen monofilamenttilankojen, kaistaleiden ja niiden kaltaisten tuotteiden luokittelusta poikkileikkauksen suurimman mitan (tai leveyden) mukaan:

Monofilamenttilanka, synteettikuituaineesta, jonka poikkileikkauksen suurin mitta on:	— enintään 1 mm ja langan paksuus	— pienempi kuin 67 desitexiä	nimike 5402
	— suurempi kuin 1 mm lukuun ottamatta alla mainittuja litistettyjä tuotteita	— vähintään 67 desitexiä	alanimike 5404 11 00, 5404 12 00 tai 5404 19 00 nimike 3916
Kaistaleet ja niiden kaltaiset tuotteet (myös kahtia taitetut kaistaleet ja litistetyt putket), synteettikuituaineesta, joiden näennäisleveys (taitettuna tai litistettynä) on:		— enintään 5 mm	alanimike 5404 90 11, 5404 90 19 tai 5404 90 90
		— suurempi kuin 5 mm	tavallisesti nimike 3920
Kaistaleet, synteettikuituaineesta, joiden todellinen leveys on suurempi kuin 5 mm, mutta jotka on loivasti kierretty ja sen jälkeen yhteenpuristettu niin, että niiden näennäisleveys on enintään 5 mm			alanimike 5404 90 11, 5404 90 19 tai 5404 90 90

5404 90 11

koristekaistale, jollaista käytetään pakkaamiseen

Alanimikkeen 3920 20 71 selittävät huomautukset koskevat soveltuvin osin tätä alanimikettä, mutta tähän alanimikkeeseen kuuluvan koristekaistaleen näennäisleveys on enintään 5 mm.

5405 00 00

Vähintään 67 desitexin monofilamenttilanka, muuntokuituainetta, poikkileikkauksen suurin mitta enintään 1 mm; kaistaleet ja niiden kaltaiset tuotteet (esim. tekoniini), muuntokuituainetta, näennäisleveys enintään 5 mm

Nimikkeen 5404 selittävät huomautukset koskevat soveltuvin osin tätä nimikettä.

5408

Kudotut kankaat, muuntokuitufilamenttilankaa, myös nimikkeen 5405 tuotteista kudotut kankaat

5408 22 10

leveys suurempi kuin 135 cm, mutta enintään 155 cm, palttina-, toimikas-, ristitoimikas- tai satiinisidos

Ilmaisujen "palttinasidos", "toimikassidos" ja "ristitoimikassidos" kuvauksista, ks. HS-selitysten tämän jakson yleisohjeiden I osan C kohdan alanimikeselitykset.

Satiinisidoksessa (atlassidoksessa) sidospisteet ovat hajallaan niin, että ne eivät kosketa toisiaan. Tuloksena on sileä ja kiiltävä pinta. Satiinin on oltava vähintään 5-vartinen.

Alla on esitetty satiinisidoskaavio:

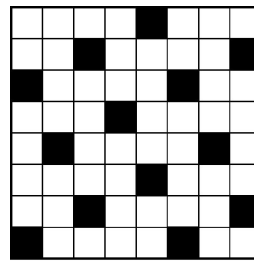

satiinisidos

5408 23 10

jacquardkankaat, leveys suurempi kuin 115 cm, mutta pienempi kuin 140 cm, paino suurempi kuin 250 g/m²

Alanimikkeen 5211 49 10 selittävät huomautukset koskevat soveltuvin osin tätä alanimikettä.

55 RYHMÄ

KATKOTUT TEKOKUIDUT

5516 Kudotut muuntokatkokuitukankaat

5516 23 10 jacquardkankaat, leveys vähintään 140 cm (patjakangas)

Alanimikkeen 5211 49 10 selittävät huomautukset koskevat soveltuvin osin tätä alanimikettä.

56 RYHMÄ

**VANU, HUOPA JA KUITUKANGAS; ERIKOISLANGAT; SIDE- JA PURJELANKA,
NUORA JA KÖYSI SEKÄ NIISTÄ VALMISTETUT TAVARAT****Yleisohjeita**

Kahdesta tai useammasta tekstiiliaineesta koostuvien tavaroiden luokittelusta eri nimikkeisiin, ks. tämän jakson yleisohjeita.

- 5601 Vanu, tekstiiliainetta, ja siitä valmistetut tavarat; tekstiilikuidut, joiden pituus on enintään 5 mm (flokki), tekstiilinöyhtä ja -nypyt**
- 5601 10 10** terveysseiteet ja -tamponit, vauvanvaipat ja niiden kaltaiset hygieniatavarat, vanua
ja
5601 10 90 Ks. HS-selitykset, nimike 5601, A kohdan 2 alakohta.
- 5601 21 10 vanu; muut vanusta valmistetut tavarat**
–
5601 29 00 Näihin alanimikkeisiin kuuluvat mm. "vanupuikot", ts. puusta, muovista tai rullatusta paperista tehdyt tikut, joiden molemmissa päässä on vanutuppo. Vanupuikkoja käytetään korvien, sierainten, kynsien jne. puhdistamisessa ja antiseptisten aineiden tai ihovoiteiden levittämässä sekä kauneudenhoidossa.
- 5601 21 10 imukykyinen**
Alanimikkeen 5201 00 10 selittävät huomautukset ilmaisusta "imukykyinen" koskevat soveltuvin osin tätä alanimikettä.
- 5601 30 00 tekstiiliflokki, -nöyhtä ja -nypyt**
Ks. HS-selitykset, nimike 5601, B ja C kohdat.
- 5602 Huopa, myös kyllästetty, päällystetty, peitetty tai kerrostettu**
- 5602 10 11 neulahuopa**
ja
5602 10 19 Ks. HS-selitykset, nimike 5602, neljäs kappale.
- 5602 10 31 kuitusilmukkasidottu kangas**
–
5602 10 39 Ks. HS-selitykset, nimike 5602, seitsemäs kappale.
- 5606 00 Kierrepäällystetty lanka sekä kierrepäällystetyt nimikkeen 5404 tai 5405 kaistaleet ja niiden kaltaiset tuotteet (muut kuin nimikkeen 5605 tuotteet ja kierrepäällystetty jouhilanka); chenillelanka (myös flokki-chenillelanka); chainettelanka**
- 5606 00 91 kierrepäällystetty lanka**
Kierrepäällystetyn langan ydin voi olla myös elastomeerilankaa (ks. tämän jakson 1 alanimikehuomautuksen a alakohta).

57 RYHMÄ

MATOT JA MUUT LATTIANPÄÄLLYSTEET TEKSTIILIAINETTA**Yleisohjeita**

Kahdesta tai useammasta tekstiiliaineesta koostuvien tavaroiden luokittelusta eri nimikkeisiin, ks. tämän jakson yleisohjeet.

5701**Matot ja muut lattianpäällysteet tekstiiliainetta, solmitut, myös sovitetut**

HS-selityksissä nimikkeessä 5701 kuvailtujen solmittujen mattojen valmistuksen sekä alku- että loppuvaiheessa muutamit kudelangat kudotaan yhteen loimilankojen kanssa, jotta mattojen reunat tai päät eivät purkautuisi. Näihin kudottuihin päihin voidaan myös kudonnan jälkeen lisätä reunukset.

Kun matonvalmistuksen viimeinen työvaihe on suoritettu, loimi leikataan niin, että maton päihin jää tietyn mittaiset loimilangat, joista tehdään maton koristehapsut. Laadukkaissa matoissa hapsut ryhmitellään ja solmitaan siten, että solmu työnnetään mahdollisimman lähelle maton kudottua osaa, jotta kudelangat eivät purkautuisi reunasta. On olemassa myös mattoja, joihin on lisätty erilliset koristehapsut, ts. hapsuja ei ole tehty maton loimilangoista.

Useimmissa matoissa kuviot on muodostettu niin, että tausta erottuu kuvioireunuksesta. Kuvioireunus on itse asiassa taustan kehys, joka liittyy taustan hulpioireunoihin ja päihin.

Suorakaiteen tai neliön muotoisten, käsinkudottujen mattojen hulpiot ovat harvoin täysin yhdensuuntaiset. Jos tavaran luokittelun perusteena käytetään koostumussuhdetta, matto on mitattava keskiviivoja pitkin, ts. pitkin suoria viivoja, jotka kulkevat maton (jokaisen) sivun keskikohdasta vastakkaisen sivun keskikohtaan.

Laskettaessa yksittäisen maton pinta-alaa neliödesimetrin murto-osia ei oteta huomioon.

5702**Matot ja muut lattianpäällysteet tekstiiliainetta, kudotut, tuftaamattomat ja flokkaamattomat, myös sovitetut, myös kelim-, sumak-, karamanie- ja niiden kaltaiset käsin kudotut matot****5702 10 00****kelim-, sumak-, karamanie- ja niiden kaltaiset käsin kudotut matot**

Tähän alanimikkeeseen kuuluvat painavat, käsin kudotut kankaat. Ne ovat yleensä monivärisiä ja niissä on sileä pinta, jossa ei ole silmukoita eikä nukkaa. Joissakin matoissa on loimen suuntaisia avoimia rakoja, joita muodostuu eriväristen loimi- ja kudelankojen kääntymiskohtiin.

Nämä matot soveltuvat lattianpäällysteiksi, leposohvan päällysteiksi, seinävaatteiksi tai oviverhoiksi.

Nämä matot ovat eksoottisia, pääasiassa Lähi-idästä peräisin olevia kankaita. Ne voivat olla metritavarana, mutta tavallisempaa on, että ne on valmistettu käyttötarkoitustaan vastaavaan kokoon ja päärmätty, koristettu hapsuilla tai varustettu ommeluin reunuksin tai ne ovat muuten sovitettuja.

58 RYHMÄ

KUDOTUT ERIKOISKANKAAT; TUFTATUT TEKSTIILIKANKAAT; PITSIT; KUVAKUDOKSET; KORISTEPUNOKSET; KORUOMPELUKSET**Yleisohjeita**

Kahdesta tai useammasta tekstiiliaineesta koostuvien tavaroiden luokittelusta eri nimikkeisiin, ks. tämän jakson yleisohjeet.

- 5801 Kudotut nukka- ja chenillelankakankaat, muut kuin nimikkeiden 5802 ja 5806 kankaat**
- On huomattava, että chenillelankakankaita luokiteltaessa otetaan huomioon ainoastaan chenillelangan nukkaan käytetyt tekstiiliaineet, mikä ei kuitenkaan rajoita tässä jaksossa säädettyjä määräyksiä, jotka koskevat kahdesta tai useammasta tekstiiliaineesta koostuvien tavaroiden luokittelua.
- Neulekoneilla tehdyt sametti- tai plyysijäljitelmät luokitellaan tapauksen mukaan nimikkeeseen 5907 00 tai 60 ryhmään.
- 5801 21 00 puuvillaa**
- 5801 26 00** Ks. alanimikkeiden 5801 22 ja 5801 32 HS-alanimikeselitykset.
- 5804 Tylli, lankauudinkangas ja solmitut verkkokankaat; pitsit ja pitsikankaat, metritavarana, kaistaleina tai koristekuvioina, muut kuin nimikkeiden 6002–6006 neulokset**
- 5804 10 11 tylli, lankauudinkangas ja solmitut verkkokankaat**
- 5804 10 90** Ks. HS-selitykset, nimike 5804, I osa.
- Neulekoneilla (esim. raschelkoneilla) tehdyt tyllijäljitelmät luokitellaan 60 ryhmään.
- 5804 10 11 kuvioimattomat**
- ja**
- 5804 10 19** Näissä alanimikkeissä tyllillä, lankauudinkankaalla ja solmituilla verkkokankailla, jotka ovat kuvioimattomia, tarkoitetaan kankaita, joiden koko pinta muodostuu sarjasta samanmuotoisia ja -kokoisia silmiä, jotka eivät muodosta kuvioita tai joita ei ole muuten täytetty. Tätä määritelmää sovellettaessa ei oteta huomioon silmien muodostamisessa syntyneitä mitä tahansa muita pienempiä aukkoja.
- 5804 21 10 koneella tehdyt pitsit ja pitsikankaat**
- 5804 29 90** Ks. HS-selitykset, nimike 5804, II osa.
- Käsin tehtyjen ja koneella tehtyjen pitsien ja pitsikankaiden eroista, ks. alanimikkeiden 5804 21, 5804 29 ja 5804 30 HS-alanimikeselitykset.
- On oltava erityisen huolellinen siinä, ettei pitsiä ja pitsikankaita läheisesti muistuttavaa ja yleisesti pitsinä ja pitsikankaana myytyä neulosta luokitella nimikkeeseen 5804. Tällainen neulottu kangas on valmistettu raschelkoneilla ja se voidaan tunnistaa siitä, että reiällinen pohja muodostuu loimineuloksen tapaan toisiinsa sitoutuneista silmukoista eikä loimilangoista (suorat) ja kudelangoista (vinot).
- Kuosin läpinäkymättömien osien täyttämismenetelmässä lanka pujotetaan silmukoihin, jotka muodostavat reiällisen pohjan pienten kuusikulmaisten aukkojen sivut. Lanka pysyy paikallaan eräänlaisen ketjusilmukan avulla. Reiällinen pohja ei näin ollen pääty siihen, mistä kuvio alkaa, vaan se päinvastoin tukee sitä (näin ei aina ole koneella tehdyissä pitseissä ja pitsikan-kaissa).
- Alanimikkeiden 5804 21, 5804 29 ja 5804 30 HS-alanimikeselityksissä annetut ohjeet koneella tehtyjen pitsien ja pitsikankaiden tunnistamisesta pätevät myös raschelkoneella tehtyjen ”pitsien ja pitsikankaiden” tunnistamisessa: leikattujen kaistaleiden reunoihin jääneet silmukat tai silmukan osat, reliefi- ja kuosilankojen kulkusuunnat, koneen aiheuttamat säännöllisesti toistuvat virheet jne.
- Yhdistetyssä nimikkeistössä raschelkoneella valmistettua pitsiä pidetään kuitenkin neuloksena ja näin ollen se on luokiteltava 60 ryhmään.
- Koneella tehtyihin pitseihin ja pitsikankaisiin ei kuulu guipurepitsiä jäljittelevä kangas, joka on valmistettu samalla tavalla kuin korusompelukset, joista pohjakangas on poistettu kemiallisesti. Guipurepitsijäljitelmä luokitellaan nimikkeeseen 5810.

5806 Kudotut nauhat, muut kuin nimikkeen 5807 tavarat; yhteenliimattujen, yhdensuuntaisten lankojen tai kuitujen muodostamat kuteettomat nauhat (bolducs)

5806 20 00 muut kudotut nauhat, joissa on vähintään 5 painoprosenttia elastomeerilankaa tai kumilankaa

Ilmaisun "elastomeerilanka" määrittelystä, ks. tämän jakson 1 alanimikehuomautuksen a alakohta.

5806 32 10 joissa on oikea hulpio

Kudotut nauhat, joissa on oikea hulpio, ovat loimesta ja kuteesta koostuvia nauhoja, joiden pituussuuntaiset reunat muodostuvat kudelangon kääntymisestä. Koska kudelanka kulkee ja kääntyy keskeytyksettä, reunat eivät purkaannu.

5806 40 00 yhteenliimattujen, yhdensuuntaisten lankojen tai kuitujen muodostamat kuteettomat nauhat (bolducs)

Ks. HS-selitykset, nimike 5806, B kohta.

5810 Koruompelukset metritavarana, kaistaleina tai koristekuvioina

5810 10 10 koruompelukset, joissa ei ole näkyvää pohjaa

ja

5810 10 90

Ks. alanimikkeen 5810 10 HS-alanimikeselitykset.

59 RYHMÄ

**KYLLÄSTETYT, PÄÄLLYSTETYT, PEITETYT TAI KERROSTETUT TEKSTIILIKANCAAT;
TEKSTIILITAVARAT, JOLLAISET SOVELTUVAT TEKNISIIN TARKOITUKSIIN****Yleisohjeita**

Kahdesta tai useammasta tekstiiliaineesta koostuvien tavaroiden luokittelusta eri nimikkeisiin, ks. tämän jakson yleisohjeet.

5911 Tekstiilituotteet ja -tavarat teknisiin tarkoituksiin, tämän ryhmän 7 huomautuksessa mainitut

Tähän nimikkeeseen kuuluvat HS-selityksissä, nimikkeessä 5911 määritellyt tekstiilituotteet, metritavarana tai leikattuina, jotka on eritelty tämän ryhmän 7 huomautuksen a alakohdassa sekä edellä mainituista metritavarana olevista tuotteista tai muista tekstiilituotteista valmistetut tekstiilitavarat (muut kuin nimikkeiden 5908 00 00–5910 00 00 tekstiilitavarat), jollaisia käytetään teknisiin tarkoituksiin ja jotka on leikattu muun kuin suorakaiteen tai neliön muotoisiksi kappaleiksi sekä jotka ovat yhteenliitettyjä tai muuten sovitettuja.

Ilmaisun ”tekstiilikankaat” merkityksestä, ks. tämän ryhmän 1 huomautus.

5911 10 00 tekstiilikankaat, huopa ja huovalla vuoratut kudotut kankaat, jotka on päällystetty, peitetty tai kerrostettu kumilla, nahalla tai muulla aineella ja jollaisia käytetään karstakankaan valmistukseen, sekä niiden kaltaiset kankaat, jollaisia käytetään muihin teknisiin tarkoituksiin, myös kumilla kyllästetyt samettinauhat loimitukin peittämiseen

Tähän alanimikkeeseen kuuluvien tuotteiden täytyy olla metritavarana tai ainoastaan määräpituiseksi tai suorakaiteen tai neliön muotoisiksi kappaleiksi leikattuja. Jos ne ovat jossain muussa muodossa, ne luokitellaan alanimikkeeseen 5911 90 10 tai 5911 90 90.

Ilmaisulla ”niiden kaltaiset kankaat, jollaisia käytetään muihin teknisiin tarkoituksiin” tarkoitetaan ainoastaan tekstiilikankaita, jotka ovat huopia tai huovalla vuoratut kudottuja kankaita, joihin on yhdistetty muita aineita (esim. kumi, nahka) kuten alanimikkeosikossa on kuvailtu. Tällaisia kankaita ovat mm. kumilla käsitellyt, rotaatiopainokoneissa käytetyt telanpäälliset, joiden paino on enintään 1 500 g/m² (riippumatta tekstiiliaineen tai kumin määrästä) tai joiden paino on suurempi kuin 1 500 g/m², jos niissä on enemmän kuin 50 painoprosenttia tekstiiliainetta. Päälliset, jotka painavat enemmän kuin 1 500 g/m² ja joissa on vähintään 50 painoprosenttia kumia, luokitellaan nimikkeeseen 4008.

Tähän alanimikkeeseen kuuluvat myös käyttö- ja kuljetushihnat, jotka koostuvat kahdesta polyamidikangaskaistaleesta ja niiden välissä olevasta yhdestä tai useammasta, palmikointiaineesta kudotusta kaistaleesta. Palmikointiainekaistaleet ovat ainoastaan vahvikkeena. Kaikki kaistaleet on yhdistetty liimalla kuumapuristusmenetelmää käyttäen. Hihnojen paksuus on pienempi kuin 3 mm ja ne ovat metritavarana tai määräpituiseksi leikattuja. Näiden hihnojen kaltaiset hihnat, joiden paksuus on 3 mm tai suurempi tai jotka ovat päättömiä tai varustettu kiinnikkeillä, luokitellaan nimikkeeseen 5910 00 00.

Tähän alanimikkeeseen eivät kuulu yksinkertaisia loimin ja kutein kudotut tekstiilikankaat, jotka on päällystetty muovilla (nimike 5903) tai kumilla (nimike 4008 tai 5906).

5911 20 00 seulakangas, myös sovitettu

Ks. HS-selitykset, nimike 5911, A kohdan 2 alakohta.

Nämä kankaat voivat olla metritavarana tai käyttötarkoituksen mukaan sovitettuja (esim. määrämuotoisiksi leikattuja, nauhoilla reunustettuja tai metallirenkailla vahvistetuina rei'in varustettuja).

Metritavarana olevaan sovittamattomaan kankaaseen on painettava pysyvä merkintä, josta käy ilmi selvästi, että tavara on tarkoitettu seulomiseen tai vastaavaan teolliseen käyttöön:

- merkintää varten on suorakulmiota ja sen kahta lävistäjää esittävä kuvio toistettava säännöllisin välein kankaan molemmissa reunoissa hulpion sisäpuolella siten, että kahden peräkkäisen kuvion välinen etäisyys mitattuna kuvioden ulkoreunoista on enintään yksi metri ja että kankaan toisessa reunassa olevat kuviot sijoittuvat puoliväliin toisessa reunassa olevien kuvioden välille (kunkin kuvion keskikohdan on oltava samalla etäisyydellä kummankin vastakkaisella puolella olevan lähimmän kuvion keskikohdasta),

- kuvion muodostavien viivojen paksuus on suorakulmion sivuissa 5 mm ja lävistäjissä 7 mm. Suorakulmion on oltava viivojen ulkoreunoista mitattuna vähintään 8 cm pitkä ja 5 cm leveä,
- kuviot on painettava yhdellä kankaan väristä poikkeavalla värillä. Painatuksen on oltava pysyvä.

Kukin kuvio sijoitetaan siten, että suorakulmion pitkät sivut ovat kankaan loimen suuntaiset (ks. piirros jäljempänä).

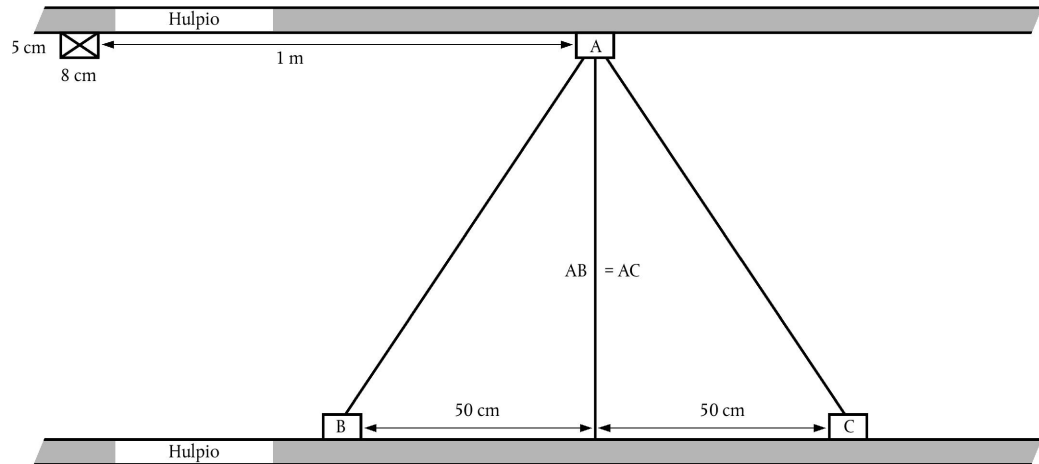

Tulliviranomaiset voivat hyväksyä myös muunlaiset merkinnät, jos niistä käy selvästi ilmi, että tavara on tarkoitettu teolliseen käyttöön kuten seulomiseen, suodattamiseen tai vastaavaan, mutta ei vaatteiden valmistukseen tai vastaavaan käyttöön.

Tähän alanimikkeeseen eivät kuulu silkkipainatuksessa käytettävät kehykset, joihin on pingotettu kangas (alanimike 5911 90 90), eivätkä käsiseulat ja -sihdit (nimike 9604 00 00).

5911 90 10
ja
5911 90 90

muut

Näihin alanimikkeisiin kuuluvat HS-selityksissä nimikkeen 5911 kohdassa A luetellut tekstiilituotteet, lukuun ottamatta alanimikkeissä 5911 10 00, 5911 20 00 ja 5911 40 00 eriteltyjä tekstiilikankaita. Näihin alanimikkeisiin kuuluvat lisäksi HS-selityksissä nimikkeen 5911 kohdassa B luetellut tavarat, lukuun ottamatta alanimikkeen 5911 20 00 sovitettua seulakangasta ja alanimikkeiden 5911 31 11–5911 32 90 tavaroita.

Ks. alanimikkeen 5911 90 HS-alanimikeselityksissä luokittelusta, joka koskee toisiinsa kytketyistä monofilamenttilankakierukoista muodostettuja tavaroita, joita käytetään samankaltaisiin tarkoituksiin kuin sellaisia tekstiilikankaita ja huopia, jollaisia käytetään paperikoneissa ja niiden kaltaisissa koneissa.

60 RYHMÄ

NEULOKSET

Yleisohjeita

Kahdesta tai useammasta tekstiilaineesta koostuvien tavaroiden luokittelusta eri nimikkeisiin, ks. tämän jakson yleisohjeet.

6002 Neulokset, leveys enintään 30 cm, vähintään 5 painoprosenttia elastomeerilankaa tai kumilankaa sisältävät, muut kuin nimikkeeseen 6001 kuuluvat

Ilmaisun "elastomeerilanka" määrittelystä, ks. tämän jakson 13 huomautus.

6003 Neulokset, leveys enintään 30 cm, muut kuin nimikkeisiin 6001 tai 6002 kuuluvat**6003 30 10 raschel-pitsi**

Raschel-pitsi on jacquard-raschel-laitteella valmistettu pitsimäinen kuviollinen neulesidos. Tavarankuusi voi vaihdella kuvioiden ja pohjan mukaan. Paksuuden vaihtelulla saadaan aikaan kohokuvio ja varjoaikutelmia.

6004 Neulokset, leveys suurempi kuin 30 cm, vähintään 5 painoprosenttia elastomeerilankaa tai kumilankaa sisältävät, muut kuin nimikkeeseen 6001 kuuluvat

Ilmaisun "elastomeerilanka" määrittelystä, ks. tämän jakson 13 huomautus.

6005 Loimineulokset (myös virkkuuneulekoneella neulotut), muut kuin nimikkeisiin 6001–6004 kuuluvat

Loimineulokset ovat loimineulos-, raschel- tai virkkuuneulekoneilla valmistettuja tavaroita, jotka eroavat neuloksista ja silmukkaneuloksista siinä, että loimilangat ovat toisiinsa kiinnitettyinä silmukoilla. Loimineulokset muodostuvat yhdestä tai useammasta pituussuuntaan kulkevasta lankajärjestelmästä, jossa vierekkäiset langat menevät sivuttain ristiin ja muodostavat samalla silmukoita (monilankateknikka) (ks. myös HS-selitykset, tämän ryhmän yleisohjeet, A kohdan II alakohta).

Virkkuuneulekone (crochet galloon machine) kuuluu loimineuloskoneiden ryhmään, joissa käytetään pituussuuntaan kulkevaa loimijärjestelmää, jossa kude kulkee vaakasuoraan. Virkkuuneulekoneita käytetään vaatteisiin tarkoitettujen neulosta olevien nauhojen valmistukseen (vyötärölle ja lahkeensuihin tarkoitettujen joustavien reunusnauhat, nimikointinauhut, kannatinnauhut, reunusnauhut, hikinauhut ja vetoketjunauhut) sekä verho- ja verhoilunauhojen valmistukseen.

6005 31 50 raschel-pitsi, muu kuin verhoihin tarkoitettu kangas tai verkkokangas

Ks. alanimikkeen 6003 30 10 selittävät huomautukset.

6005 32 50 raschel-pitsi, muu kuin verhoihin tarkoitettu kangas tai verkkokangas

Ks. alanimikkeen 6003 30 10 selittävät huomautukset.

6005 33 50 raschel-pitsi, muu kuin verhoihin tarkoitettu kangas tai verkkokangas

Ks. alanimikkeen 6003 30 10 selittävät huomautukset.

6005 34 50 raschel-pitsi, muu kuin verhoihin tarkoitettu kangas tai verkkokangas

Ks. alanimikkeen 6003 30 10 selittävät huomautukset.

61 RYHMÄ

VAATTEET JA VAATETUSTARVIKKEET, NEULOSTA

Yleisohjeita

1. Kahdesta tai useammasta tekstiiliaineesta koostuvien tavaroiden luokittelusta eri nimikkeisiin, ks. tämän jakson yleisohjeet.
2. Vähittäismyyntiä varten sarjoiksi pakattujen vaatteiden luokittelusta, ks. tämän jakson 14 huomautus.
3. Kun nimikkeen 6103 tai 6104 pukuun tai yhdistelmäasuun kuuluvassa jossain osassa on päälleommeltuja koristeita, joita ei ole muussa osassa tai muissa osissa, kaikki nämä vaatekappaleet luokitellaan puvuiksi tai yhdistelmäasuiksi, jos koristeilla on vain vähäinen merkitys ja niitä on vain yhdessä tai kahdessa kohtaa vaatekappaletta (esim. kauluksessa ja hihansuissa tai kauluskäänteissä ja taskuissa).

Näitä vaatekappaleita ei kuitenkaan luokitella puvuiksi tai yhdistelmäasuiksi silloin, kun koristeet on valmistettu vaatekappaleen neulomisen yhteydessä, paitsi jos koriste on logo tai muu sen kaltainen symboli.

4. Ylävartalon peittävät vaatekappaleet erotukseksi alavartalon peittävistä vaatekappaleista ja koko vartalon peittävistä vaatekappaleista (esim. päällystakit ja leningit) ovat vaatekappaleita, jotka:
 - objektiivisten ominaisuuksiensa (tyyli, leikkaus jne.) puolesta on selkeästi tarkoitettu käytettäväksi esim. anorakkeina, (puvun) takkeina ja yhdistelmäasujen yläosina, paitapuseroina ja puseroina, pyjaman yläosina, pujopaitoina, neuletakkeina ja liiveinä, hiihtopukujen yläosina jne. (Mikäli toisin ei määrätä, näiden vaatekappaleiden ei tarvitse peittää ylävartaloa kokonaan.), ja jotka
 - eivät ulotu reiden puolivälin alapuolelle. Näiden vaatekappaleiden jotkin osat voivat kuitenkin lähinnä muotisyistä ulottua reiden puolivälin alapuolelle (esim. koristeelliset muodikkaat hapsut, mutta myös frakkien perinteiset hännäkset) ja voidaan jättää huomiotta vaatekappaleen pituuden suhteen, koska ne eivät muuta vaatekappaleiden tehtävää, joka on ylävartalon peittäminen.

6101 Miesten ja poikien päällystakit, autoilutakit, viitat, kaavut, anorakit (myös hiihtotakit ja -puserot), tuulipuserot, tuulitakit ja niiden kaltaiset tavarat, neulosta, muut kuin nimikkeeseen 6103 kuuluvat

Alanimikkeiden 6201 91 00–6201 99 00 selittävät huomautukset koskevat soveltuvin osin tätä nimikettä.

6101 20 10 päällystakit, autoilutakit, viitat, kaavut ja niiden kaltaiset tavarat

Tähän alanimikkeeseen kuuluvat päällystakeille ja niiden kaltaisille tavaroille on ominaista muun muassa se, että ne ulottuvat päälle puettuina vähintään reiden puoliväliin.

Miesten (ei poikien) standardikokoa (normaalikokoa) olevalla vaatekappaleella voidaan yleensä katsoa olevan vaadittu vähimmäispituus, jos vaate suoraksi asetettuna ja mitattuna selkäpuolelta kaulussaumasta (7. kaulanikaman kohdalta) helmaan vastaa pituudeltaan jäljempänä olevassa taulukossa annettuja, senttimetreinä ilmoitettuja pituuksia (ks. jäljempänä oleva kuva).

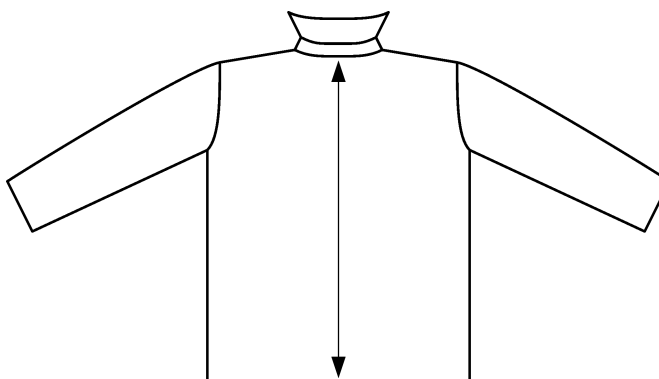

Taulukossa annetut mitat ovat miesten (ei poikien) vaatekappaleiden standardikokojen (normaalikokojen) keskiarvoja kokoryhmistä S (*small*, pienet koot), M (*medium*, keskikoot) ja L (*large*, suuret koot).

Miesten (ei poikien) vaatekappaleiden standardikokojen pituudet senttimetreinä, mitattuna selkäpuolelta kaulussaumasta helmaan

S (<i>small</i>) pienet koot	M (<i>medium</i>) keskikoot	L (<i>large</i>) suuret koot
86 cm	90 cm	92 cm

Vaatekappaleet, jotka eivät täytä päällystakeilta ja niiden kaltaisilta tavaroilta vaadittua vähimmäispituutta (pituus reiden puoliväliin), luokitellaan, näihin alanimikkeisiin kuuluvia autoilutakkeja (autoilutakit ja niiden kaltaiset, ks. jäljempänä oleva määritelmä) lukuun ottamatta, alanimikkeisiin 6101 20 90, 6101 30 90 tai 6101 90 80.

Autoilutakit

Autoilutakit ovat väljiä, pitkähihaisia päällysvaatteita, joita käytetään kaiken muun vaatetuksen päällä ja jotka on tarkoitettu suojaamaan säältä. Nämä takit on yleensä valmistettu raskaista tekstiilikankaista, ei kuitenkaan nimikkeessä 5903, 5906 tai 5907 00 mainituista kankaista. Autoilutakkien pituus vaihtelee reiden yläosasta aina reiden puoliväliin asti. Takit voivat olla yksi- tai kaksirivisiä.

Autoilutakeilla on yleensä seuraavat ominaisuudet:

- edestä kokonaan avattava, napeilla tai joskus myös vetoketjulla tai painonapeilla suljettava,
- vuori, myös irrotettava (myös topattu ja/tai tikattu),
- takahalkio tai sivuhalkiot.

Lisäksi autoilutakeissa voi olla:

- taskut,
- kaulus.

Autoilutakeilla ei ole seuraavia ominaisuuksia:

- huppu,
- vetonauha tai jokin muu kiristysväline vyötäröllä ja/tai helmassa. Takissa voi kuitenkin olla vyö.

Autoilutakkien kyseessä ollessa, ilmaisu ”ja niiden kaltaiset” sisältää myös vaatteet, joilla on muuten samat ominaisuudet kuin autoilutakeilla mutta niissä on huppu.

6101 30 10 päällystakit, autoilutakit, viitat, kaavut ja niiden kaltaiset tavarat

Ks. alanimikkeen 6101 20 10 selittävät huomautukset.

6101 90 20 päällystakit, autoilutakit, viitat, kaavut ja niiden kaltaiset tavarat

Ks. alanimikkeen 6101 20 10 selittävät huomautukset.

6102 Naisten ja tyttöjen päällystakit, autoilutakit, viitat, kaavut, anorakit (myös hiihtotakit ja -puserot), tuulipuserot, tuulitakit ja niiden kaltaiset tavarat, neulosta, muut kuin nimikkeeseen 6104 kuuluvat

Alanimikkeiden 6201 91 00–6201 99 00 selittävät huomautukset koskevat soveltuvin osin tätä nimikettä.

6102 10 10 päällystakit, autoilutakit, viitat, kaavut ja niiden kaltaiset tavarat

Alanimikkeen 6101 20 10 selittävät huomautukset koskevat soveltuvin osin näitä alanimikkeitä, joten vastaavat naisten (ei tyttöjen) vaatekappaleiden mitat ovat:

Naisten (ei tyttöjen) vaatekappaleiden standardikokojen pituudet senttimetreinä, mitattuna selkäpuolelta kaulussaumasta helmaan

S (small) pienet koot	M (medium) keskikoot	L (large) suuret koot
84 cm	86 cm	87 cm

6102 20 10 päällystakit, autoilutakit, viitat, kaavut ja niiden kaltaiset tavarat

Ks. alanimikkeen 6102 10 10 selittävät huomautukset.

6102 30 10 päällystakit, autoilutakit, viitat, kaavut ja niiden kaltaiset tavarat

Ks. alanimikkeen 6102 10 10 selittävät huomautukset.

6102 90 10 päällystakit, autoilutakit, viitat, kaavut ja niiden kaltaiset tavarat

Ks. alanimikkeen 6102 10 10 selittävät huomautukset.

6104 Naisten ja tyttöjen puvut, yhdistelmäasut, jakut, takit ja bleiserit, leningit, hameet, housuhameet, pitkät housut, lappuhaalarit, polvihousut ja shortsit (ei kuitenkaan uimapuvut), neulosta**6104 41 00 leningit****6104 49 00**

Ilmaisulla "leningit" tarkoitetaan vartalon peittämiseen tarkoitettuja, myös hihattomia vaatekappaleita, jotka alkavat tavallisesti olkapäistä ja voivat ulottua nilkkoihin tai niiden alapuolelle. Niitä on oltava mahdollista käyttää ilman, että samanaikaisesti tarvitaan toisia vaatekappaleita peittämään vartaloa. Tämä ilmaisu käsittää myös läpikuultavat leningit. Niitä on oltava mahdollista käyttää ilman, että samanaikaisesti tarvitaan toisia vaatekappaleita alusvaatteita lukuun ottamatta. Jos tällaisten vaatekappaleiden yläosa koostuu olkaimista ja rintalapuista edessä tai edessä ja takana, niitä pidetään leninkeinä vain, jos ko. rintalappujen mittasuhteet, leikkaus ja paikka ovat sellaiset, että näitä vaatekappaleita voidaan käyttää kuten edellä on kuvailtu. Jos näin ei ole, nämä vaatekappaleet luokitellaan hameiksi alanimikkeisiin 6104 51 00–6104 59 00.

6104 51 00 hameet ja housuhameet**6104 59 00**

Ilmaisulla "hameet" tarkoitetaan alavartalon peittämiseen tarkoitettuja vaatekappaleita, jotka alkavat tavallisesti vyötäröltä ja voivat ulottua nilkkoihin tai niiden alapuolelle. Hameiden kanssa on käytettävä vähintään yhtä muunlaista vaatekappaletta kuten T-paitaa, puseroa, paitapuseroa, pujopaitaa tai niiden kaltaista ylävartalon peittävää vaatekappaletta. Jos hameissa on olkaimet, niiden luokitus ei välttämättä muutu.

Kun vaatekappaleissa on olkaimien lisäksi rintalaput edessä ja/tai takana, ne luokitellaan hameina näihin alanimikkeisiin, jos ko. rintalappujen mittasuhteiden, leikkauksen ja paikan vuoksi näitä vaatekappaleita ei voida käyttää ilman edellä mainittujen kaltaista muuta vaatekappaletta. Housuhameet ovat edellä mainittujen hameiden kaltaisia, mutta kummankin jalan erikseen verhoavia vaatekappaleita. Housuhameiden leikkaus ja leveys erottavat ne shortseista ja housuista.

6106

Naisten ja tyttöjen puserot, myös paitapuserot, neulosta*Puserot*

Naisten ja tyttöjen puserot ovat ylävartalon peittämiseen tarkoitettuja, kevyitä, muodikkaita ja tavallisesti leikkauksiltaan väljiä vaatekappaleita, jotka voivat olla myös kauluksettomia ja hihattomia ja joissa voi olla minkäläinen pääntie tahansa tai vähintään olkahihnat. Puseroissa on napitus tai muita sulkemisvälineitä – vain hyvin syvääänurretut vaatekappaleet voivat olla ilman nappeja tai kiinnikkeitä – sekä mahdollisesti koristeita kuten solmio, röyhelöitä, solmiohuivi, pitsiä tai koruompeuksia.

Paitapuserot

Naisten ja tyttöjen paitapuserot ovat ylävartalon peittämiseen tarkoitettuja vaatekappaleita, joissa on pääntiestä kokonaan tai osittain avattava halkio ja joissa on hihat ja tavallisesti myös kaulus ja joissa voi olla taskut, mutta ei kuitenkaan vyötärön alapuolella. Näiden vaatekappaleiden leikkaus perustuu miesten ja poikien paitojen leikkaukseen, minkä vuoksi halkio on yleensä edessä. Vaate suljetaan niin, että oikea reuna peittää vasemman.

Tämän ryhmän 9 huomautuksen mukaisesti tämän nimikkeen paitapuseroissa voi olla halkio, jonka reunat eivät peitä toisiaan.

Tämän nimikkeen vaatekappaleet ulottuvat vyötärön alapuolelle. Puserot ovat tavallisesti lyhyempiä kuin muut edellä mainitut vaatekappaleet.

Tähän nimikkeeseen eivät kuulu mm. vaatekappaleet, joita ilmoitetun pituuden perusteella voidaan käyttää leninkeinä.

6107

Miesten ja poikien alushousut, yöpaidat, pyjamat, kylpytakit, aamutakit ja niiden kaltaiset tavarat, neulosta

6107 21 00

yöpaidat ja pyjamat—
6107 29 00

Näihin alanimikkeisiin kuuluvat mm. neuloksesta valmistetut miesten ja poikien pyjamat, jotka ulkonäöltään ja materiaaliltaan ovat tunnistettavissa yksinomaan tai pääasiassa yöasuina käytettäviksi vaatteiksi.

Pyjamat koostuvat kahdesta vaatekappaleesta, jotka ovat

- ylävartalon peittävä, tavallisesti jakkumainen vaatekappale,
- housut tai shortsit muodostava, leikkaukseltaan yksinkertainen vaatekappale, myös edestä avattava.

Näiden pyjamien osien on oltava toisiaan vastaavaa tai yhteensopivaa kokoa ja leikkausten, käytetyn kankaan, värien, koristeiden ja viimeistyksen on oltava yhteensopivia niin, että voidaan selvästi osoittaa, että osat on suunniteltu yhdessä käytettäviksi vaatekappaleiksi.

Pyjamien täytyy olla miellyttävän tuntuista yöasuina käytettäviksi. Miellyttävyyteen vaikuttaa:

- materiaali,
- tavallisesti väljä leikkaus ja
- epämukavien yksityiskohtien kuten suurien tai pullottavien nappien ja liiallisten, päälleommeltujen koristeiden puuttuminen.

Yksiosainen, sekä ylä- että alavartalon peittävä, kummankin jalan erikseen verhoava, haalarimainen yöasu luokitellaan alanimikkeisiin 6107 91 00 tai 6107 99 00.

6108

Naisten ja tyttöjen alushameet, pikkuhousut ja muut alushousut, yöpaidat, pyjamat, aamupuvut (negliges), kylpytakit, aamutakit ja niiden kaltaiset tavarat, neulosta

6108 31 00**yöpaidat ja pyjamat****6108 39 00**

Näihin alanimikkeisiin kuuluvat mm. neuloksesta valmistetut naisten ja tyttöjen pyjamat, jotka ulkonäöltään ja materiaaliltaan ovat tunnistettavissa yksinomaan tai pääasiassa yöasuina käytettäviksi vaatteiksi.

Pyjamat koostuvat kahdesta vaatekappaleesta, jotka ovat

- ylävartalon peittävä, tavallisesti jakkumainen vaatekappale,
- housut tai shortsit muodostava, leikkaukseltaan yksinkertainen vaatekappale, myös edestä avattava.

Näiden pyjamien osien on oltava toisiaan vastaavaa tai yhteensopivaa kokoa ja leikkausten, käytetyn kankaan, värien, koristeiden ja viimeistyksen on oltava yhteensopivia niin, että voidaan selvästi osoittaa, että osat on suunniteltu yhdessä käytettäviksi vaatekappaleiksi.

Pyjamien täytyy olla miellyttävän tuntuista yöasuina käytettäviksi. Miellyttävyyteen vaikuttaa:

- materiaali,
- tavallisesti väljä leikkaus ja
- epämukavien yksityiskohtien kuten suurien tai pullottavien nappien ja liiallisten, päälleommeltujen koristeiden puuttuminen.

"Babydoll"-asukokonaisuuksia, jotka muodostuvat hyvin lyhyestä yöpaidasta ja siihen yhteensopivista pikkuhousuista, pidetään myös pyjamina.

Yksiosainen, sekä ylä- että alavartalon peittävä, kummankin jalan erikseen verhoava, haalarimainen yöasu luokitellaan alanimikkeisiin 6108 91 00–6108 99 00.

6109**T-paidat, aluspaidat ja muut aluspaitojen kaltaiset paidat, neulosta**

Tähän nimikkeeseen eivät kuulu tämän ryhmän 2 lisähuomautuksessa mainittujen vaatekappaleiden kaltaiset vaatekappaleet, joiden edessä on pääntiestä osittain avattava halkio, joka suljetaan sulkemisvälineillä tai jonka toinen reuna ainoastaan peittää toisen tai jonka reunat eivät peitä toisiaan ollenkaan. Nämä vaatekappaleet luokitellaan tapauksesta riippuen tavallisesti nimikkeeseen 6105 tai 6106, tämän ryhmän 4 ja 9 huomautusten määräysten mukaisesti. Jos kysymyksessä on miesten ja poikien hihattomat vaatekappaleet, ne luokitellaan tämän ryhmän 4 huomautuksen toisen lauseen määräysten mukaisesti nimikkeeseen 6114.

6110**Neulepuserot, pujopaidat, neuletakit, liivit ja niiden kaltaiset tavarat, neulosta**

Tähän alanimikkeeseen kuuluvat ylävartalon peittämiseen tarkoitettut vaatekappaleet, joissa on millainen pääntie tahansa, myös hihattomat, kauluksettomat ja taskuilla varustetut.

Näissä vaatekappaleissa on tavallisesti päärme tai joustinneulos alareunassa, halkion ympärillä, hihansuissa tai hiha-aukoissa.

Nämä vaatekappaleet on voitu tehdä mistä tahansa tekstiilikuidusta tai neulostyyppistä, myös kevyistä tai tiheäsilukkaisista neuloksista.

Niissä voi olla kaikenlaisia koristeita, myös pitsiä tai koristeomelta.

Alla on esimerkkejä tähän nimikkeeseen kuuluvista vaatekappaleista:

1. Neulepuserot ja pujopaidat, mukaan lukien collegepuserot (joissa on V-aukko, pyöreä tai veneen muotoinen pääntie tai poolo- tai pystykaulus), jotka puetaan ylle pään yli vetämällä ja joiden pääntiessä ei ole halkiota eikä sulkemisvälineitä.
2. Edellisessä kohdassa kuvailtujen kaltaiset vaatekappaleet, myös kaulukselliset, joissa on pääntiestä osittain avattava, napeilla tai muilla välineillä suljettava halkio esim. edessä tai olkapäällä.

3. Liivit ja neuletakit, jotka ovat edestä kokonaan avattavia, myös napeilla tai muilla sulkemisvälineillä suljettavat, myös kaukselliset.
4. Pujopaita-villatakkijhdistelmänä (twin-set) tunnettu asu, joka koostuu hihallisesta tai hihattomasta pujopaidasta ja pitkä- tai lyhythihaisesta neuletakista. Näiden vaatekappaleiden on oltava toisiaan vastaavaa kokoa ja materiaaliltaan ja väreiltään samanlaiset. Myös mahdollisten kuvioiden ja koristeiden on oltava samanlaiset molemmissa vaatekappaleissa.
5. Edellisissä kohdissa kuvaillut vaatekappaleet, jotka on valmistettu T-paidoissa tai niiden kaltaisissa vaatekappaleissa käytetystä kevyestä materiaalista ja joissa on vetonauha, joustinneulos tai muita välineitä alareunan kiristämiseksi.

Tähän nimikkeeseen eivät kuulu mm.:

- a) naisten ja tyttöjen puserot (nimike 6106),
- b) anorakit, tuulipuserot, tuulitakit ja niiden kaltaiset tavarat (tapauksesta riippuen nimike 6101 tai 6102),
- c) T-paidat sekä aluspaidat ja niiden kaltaiset paidat (nimike 6109).

6110 12 10

ja

6110 12 90

kashmirvuohen karvaa

Ks. alanimikkeen 5102 11 HS-alanimikeselitykset.

6110 20 10

kevyet, tiheäsilmukkaiset puserot tai pujopaidat, joissa on poolo- tai pystykaus

Kevyinä puseroina ja pujopaitoina, joissa on poolo- tai pystykaus, pidetään seuraavia vaatekappaleita: ylävartalon peittävät, vartalonmyötäiset, yksi- tai moniväriset, kevyet tiheäsilmukkaiset vaatekappaleet, hihalliset tai hihattomat, joissa on poolo- tai pystykaus ilman halkiota.

Ilmaisulla ”tiheäsilmukkainen” tarkoitetaan tiheää neulosta, jossa on sekä vaaka- että pystysuuntaan vähintään 12 silmukkaa senttimetrillä, laskettuna 10 cm x 10 cm kokoisen näytepalan yhdeltä puolelta.

Kevyet puserot ja pujopaidat, joissa on poolo- tai pystykaus, ovat yleensä yksinkertaista neulosta (sileä neulos), joustinneulosta (1 x 1) tai interlockneulosta.

Yksinkertainen neulos (sileä neulos) on yksinkertaisin kudeneulos (piirros 1), jossa silmukat ovat oikealla puolella pienten v-kirjainten tai ylöäläisoin olevien v-kirjainten muotoisia (piirros 2) ja nurjalla puolella toisiinsa sidottujen lenkkien kaltaisia (piirros 3).

Piirros 1

Yksinkertainen neulos
(sileä neulos)

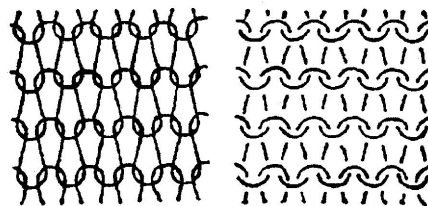

(a) oikea puoli

(b) nurja puoli

Piirros 2

Yksinkertainen neulos
(sileä neulos)
oikea puoli

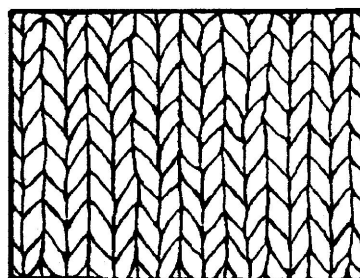

Piirros 3

Yksinkertainen neulos
(sileä neulos)
oikea puoli

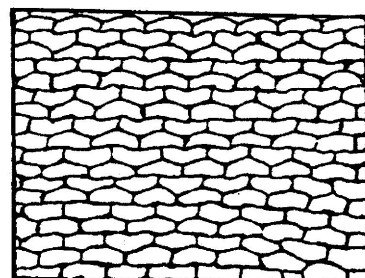

Tiheäsilmukkainen "1 oikein, 1 nurin" -joustinneulos (piirros 4), jossa oikeat ja nurjat silmukat vuorottelevat jokaisessa kerroksessa (piirros 5) niin, että pituussuunnassa neuloksen toisen puolen "kohoraidat" vastaavat toisen puolen vakoja. Neuloksen molemmat puolet ovat samannäköiset (piirroset 6 ja 7).

Piirros 4

"1 oikein, 1 nurin" -joustinneulos

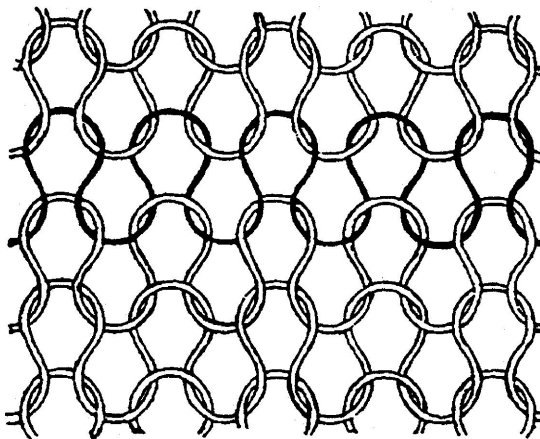

Piirros 5

"1 oikein, 1 nurin" -joustinneulos

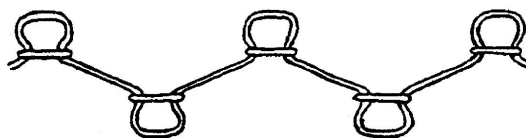

Piirros 6

1 oikein, 1 nurin" -joustinneulos oikea puoli

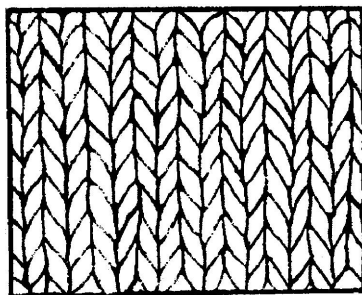

Piirros 7

1 oikein, 1 nurin" -joustinneulos nurja puoli

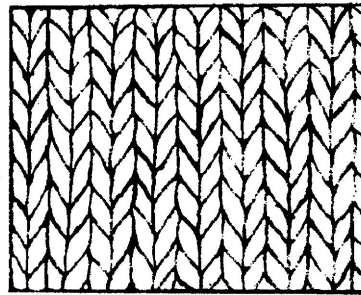

Interlockneulos on kaksinkertainen joustinneulos, jonka molemmat puolet ovat samannäköiset. Tämä neulos on saatu aikaan yhdistämällä kahden 1×1 -joustinneuloksen silmukat (piirros 8) niin, että näiden kahden joustinneuloksen silmukat vuorottelevat lomittain neuloksen kummallakin puolella (piirros 9). Neuloksen molempien puolien "kohoraidat" ovat siis vastakkain (piirroset 10 ja 11).

Piirros 8
interlockneulos

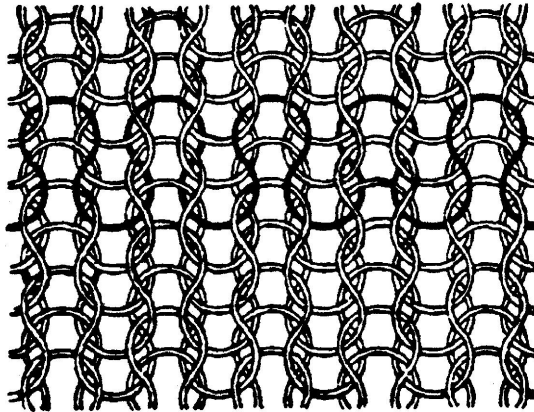

Piirros 9
interlockneulos

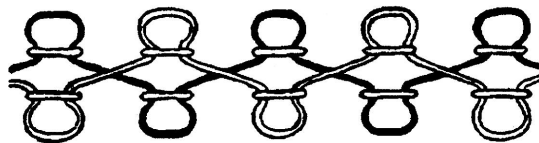

Piirros 10
interlockneulos
oikea puoli

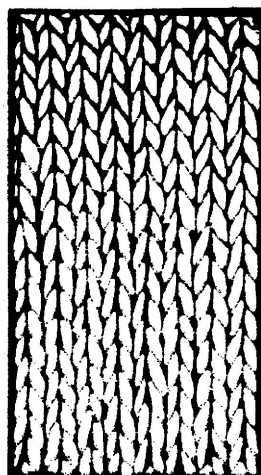

Piirros 11
interlockneulos
nurja puoli

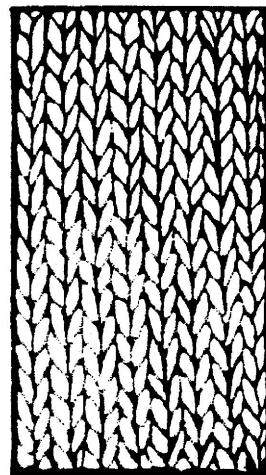

6110 30 10**kevyet, tiheäsilmuksiset puserot tai pujopaidat, joissa on poolo- tai pystykaulus**

Ks. alanimikkeen 6110 20 10 selittävät huomautukset.

6111**Vauvanvaatteet ja -vaatetustarvikkeet, neulosta**

Ks. tämän ryhmän 6 huomautuksen a alakohta.

Tähän nimikkeeseen kuuluu joukko vaatekappaleita, jotka on tarkoitettu kooltaan enintään 86 cm:n pituisille pikkulapsille (tavallisesti noin 18 kuukauden ikäiset pikkulapset). Näitä vaatekappaleita ovat mm. takit, kaavut, tikatut vaatteet, potkupu-vut, aamutakit, kaksiosaiset puvut, leikkiasut, pitkät housut, suojahousut, polvihousut, leikkipuvut, liivit, tuulitakit, leningit, hameet, bolerot, jakut, anorakit, viitat, tunikat, puserot, paitapuserot, shortsit jne.

Jotkut näistä vaatekappaleista ovat vauvoille tarkoitettuja vaatteita. Joidenkin kokoa ei voida määritellä, mutta ne luokitellaan tähän nimikkeeseen, jos ne ovat selvästi vauvanvaatteita.

Näin ollen tähän nimikkeeseen kuuluvat mm.:

1. kastemekot ja -kaavut,
2. pienet hihattomat, hupulliset takit ja kaavut,
3. potkupu-vut: vaatekappaleet, joissa on huppu ja hihat ja jotka muodostavat sekä takin että pussin (alareunasta täysin suljetut),
4. vauvojen makuupussit, myös topatut, joissa on hihat tai hiha-aukot. Näistä on esimerkkikuva jäljempänä.

**6112****Verryttelypuvut, hiihtopuvut sekä uimapuvut ja uimahousut, neulosta****6112 11 00****verryttelypuvut****6112 19 00**

Ks. HS-selitykset, nimike 6112, A kohta.

6112 31 10

–

6112 39 90**miesten ja poikien uimapuvut**

Ks. HS-selitykset, nimike 6112, C kohta, jossa mainitaan, että nimikkeeseen 6112 kuuluvat muun muassa uimahousut, myös kimmoiset.

Uimahousut ovat vaatteita, jotka on ulkonäkönsä, leikkauksensa ja kankaan laadun vuoksi tarkoitettu käytettäväksi yksinomaan tai pääasiassa uima-asuina eikä nimikkeeseen 6103 tai 6104 kuuluvina ”shortseina”. Ne on yleensä valmistettu kokonaan tai pääasiassa tekokuiduista.

Uimahousuilla on oltava kaikki seuraavat ominaisuudet:

- niissä on vaatteeseen ommeltu alushousuosa tai vähintään vuoritettu etuosa tai haarakappale,
- ne ovat tiukkoja vyötäröltä (niissä on esim. kiristysnauha tai kuminauhavyötärö).

Uimahousuissa voi olla taskuja edellyttäen, että:

- ulkotaskuissa on tiivis sulkemisväline (niissä on oltava esim. sellainen vetoketju tai tarranauhan tyyppinen sulkemisväline, jolla tasku voidaan sulkea täysin, eli taskut eivät saa olla vain osittain suljettavia),
- sisätaskuissa on samanlainen tiivis sulkemisväline kuin edellä mainituissa ulkotaskuissa. Vyötärölle kiinnitetyissä sisätaskuissa voi kuitenkin olla pelkästään läppä, jos se sulkee taskun suun täydellisesti.

Uimahousuilla ei voi olla seuraavia ominaisuuksia:

- niissä ei ole aukkoa etuosassa, ei edes sulkemisvälineellä varustettua,
- niissä ei ole aukkoa vyötäröllä, ei edes sulkemisvälineellä varustettua.

6112 41 10

–

6112 49 90**naisten ja tyttöjen uimapuvut**

Alanimikkeiden 6112 31 10–6112 39 90 selittävät huomautukset koskevat soveltuvin osin näitä alanimikkeitä.

6115**Sukkahousut, myös terättömät, sukat, puolisukat ja niiden kaltaiset neuletuotteet, myös tukisukat (esimerkiksi suonikohjusukat) ja jalkineet, joissa ei ole kiinnitettyä anturaa, neulosta****6115 10 10**

ja

6115 10 90**tukisukat (esimerkiksi suonikohjusukat)**

Ks. alanimikkeen 6115 10 HS-alanimikeselitykset.

6117**Muut sovitetut vaatetustarvikkeet, neulosta; vaatteiden tai vaatetustarvikkeiden neulotut osat****6117 80 10**

ja

6117 80 90**muut tarvikkeet**

Ks. HS-selitykset, nimike 6117, toisen kappaleen 12 kohta.

Näihin alanimikkeisiin kuuluvat mm. urheilijoiden päässä ja ranteissa hien imeytymiseksi käyttämät, neulosta olevat hikinauhhat sekä neulosta olevat korvalaput, yhdistämättömät tai yhdistetyt.

62 RYHMÄ

VAATTEET JA VAATETUSTARVIKKEET, MUUTA KUIN NEULOSTA

Yleisohjeita

1. Kahdesta tai useammasta tekstiiliaineesta koostuvien tavaroiden luokittelusta eri nimikkeisiin, ks. tämän jakson yleisohjeet.
2. Vähittäismyyntiä varten sarjoiksi pakattujen vaatteiden luokittelusta, ks. tämän jakson 14 huomautus.
3. Kun nimikkeen 6203 tai 6204 pukuun tai yhdistelmäasuun kuuluvassa jossain osassa on päälleommeltuja koristeita, joita ei ole muussa osassa tai muissa osissa, kaikki nämä vaatekappaleet luokitellaan puvuiksi tai yhdistelmäasuiksi, jos koristeilla on vain vähäinen merkitys ja niitä on vain yhdessä tai kahdessa kohtaa vaatekappaletta (esim. kauluksessa ja hihansuissa tai kauluskäänteissä ja taskuissa).

Näitä vaatekappaleita ei kuitenkaan luokitella puvuiksi tai yhdistelmäasuiksi, jos koristeet on valmistettu vaatekappaleen kudonnan yhteydessä, paitsi jos koriste on logo tai muu sen kaltainen symboli.

4. Tähän ryhmään kuuluvat mm. työssä ja ammatissa käytettävät vaatekappaleet, jotka on mainittu yhdistetyn nimikkeistön alanimikkeissä ja joiden ulkonäön (yksinkertainen tai erityinen leikkaus tai kuosi, joka liittyy vaateen käyttötarkoitukseen) ja kankaan luonteen (kangas on tavallisesti jäykkää ja kutistumatonta) perusteella on selvää, että ne on suunniteltu käytettäväksi yksinomaan tai pääasiassa muun vaatetuksen ja/tai henkilöiden (kehon tai terveyden) suojana työssä, ammatin harjoittamisessa tai kotitaloustehtävissä.

Näissä vaatteissa ei yleensä ole koristeita. Näissä vaatekappaleissa olevia kirjoituksia ja symboleita, jotka viittaavat suoritettavaan toimintaan, ei pidetä koristeina.

Nämä vaatteet on valmistettu puuvillasta, synteetikuiduista, muuntokuiduista tai näiden tekstiiliaineiden sekoituksesta.

Näitä vaatekappaleita valmistettaessa käytetään kestävyuden lisäämiseksi useimmiten kahta saumatyyppiä: varmuustikkisaumaa ja katesaumaa.

Työssä ja ammatissa käytettävät vaatekappaleet suljetaan useimmiten vetoketjuilla, painonapeilla, Velcro-tarranauhoilla tai nauhoilla tai niiden kaltaisilla välineillä nyörittäen tai solmien.

Tämän kaltaisessa vaatetuksessa voi olla taskut, jotka ovat tavallisesti päälleommeltuja. Sivutaskut on yleensä valmistettu samasta kankaasta kuin itse vaatekappale eikä niitä ole vuoritettu muille vaatekappaleille tyyppillisellä tavalla.

Työssä ja ammatissa käytettävistä vaatekappaleista voidaan mainita mm. mekaanikkojen, tehdastyöntekijöiden, muurareiden ja maanviljelijöiden käyttämät vaatteet, joita yleensä ovat kaksiosaiset vaatekappaleet, haalarit, lappuhaalarit ja pitkät housut. Muussa työssä (esim. lääkärit, sairaanhoitajat, kampaajat, leipurit, teurastajat jne.) saatetaan käyttää esiliinoja, suoja-pukuja, suojatakkeja jne.

Työssä ja ammatissa käytettäväksi vaatekappaleiksi voidaan luokitella ainoastaan kaupallista kokoa 158 (vartalon pituus 158 cm) olevat tai sitä suuremmat vaatekappaleet.

Univormuja ja niiden kaltaisia virkapukuja (esim. tuomareiden puvut ja kirkolliset vaatteet) ei pidetä työssä ja ammatissa käytettävänä vaatekappaleina.

5. 61 ryhmän selittävien huomautusten yleisohjeiden 4 kohtaa sovelletaan soveltuvin osin.

6201

Miesten ja poikien päällystakit, autoilutakit, viitat, kaavut, anorakit (myös hiihtotakit ja -puserot), tuulipuserot, tuulitakit ja niiden kaltaiset tavarat, muut kuin nimikkeeseen 6203 kuuluvat

6201 11 00

päällystakit, sadetakit, autoilutakit, viitat, kaavut ja niiden kaltaiset tavarat

6201 19 00

Näihin alanimikkeisiin kuuluville päällystakeille ja niiden kaltaisille tavaroille on ominaista muun muassa se, että ne ulottuvat päälle puettuina vähintään reiden puoliväliin.

Miesten (ei poikien) standardikokoa (normaalikokoa) olevalla vaatekappaleella voidaan yleensä katsoa olevan vaadittu vähimmäispituus, jos vaate suoraksi asetettuna ja mitattuna selkäpuolelta kaulussaumasta (7. kaulanikaman kohdalta) helmaan vastaa pituudeltaan jäljempänä olevassa taulukossa annettuja, senttimetreinä ilmoitettuja pituuksia (ks. jäljempänä oleva kuva).

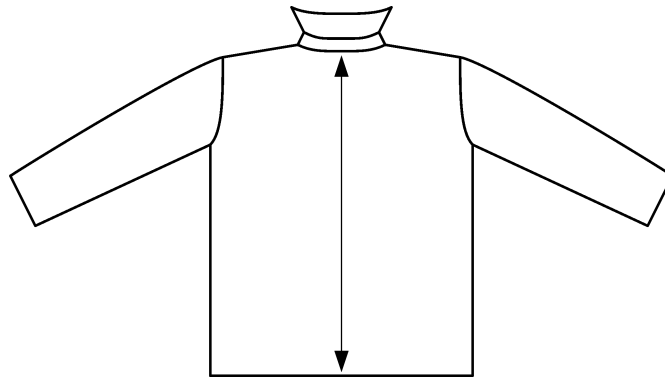

Taulukossa annetut mitat ovat miesten (ei poikien) vaatekappaleiden standardikokojen (normaalikokojen) keskiarvoja kokoryhmistä S (*small*, pienet koot), M (*medium*, keskikoot) ja L (*large*, suuret koot).

Miesten (ei poikien) vaatekappaleiden standardikokojen pituudet senttimetreinä, mitattuna selkäpuolelta kaulussaumasta helmaan

S (<i>small</i>) pienet koot	M (<i>medium</i>) keskikoot	L (<i>large</i>) suuret koot
86 cm	90 cm	92 cm

Vaatekappaleet, jotka eivät täytä päällystakeilta ja niiden kaltaisilta tavaroilta vaadittua vähimmäispituutta (pituus reiden puoliväliin), luokitellaan, näihin alanimikkeisiin kuuluvia autoilutakkeja (autoilutakit ja niiden kaltaiset, ks. jäljempänä oleva määritelmä) lukuun ottamatta, alanimikkeisiin 6201 91 00–6201 99 00.

Autoilutakit

Autoilutakit ovat väljiä, pitkähihaisia päällysvaatteita, joita käytetään kaiken muun vaatetuksen päällä ja jotka on tarkoitettu suojaamaan säältä. Nämä takit ovat tyyliältään parkoja asiallisempia ja ne on yleensä valmistettu raskaista tekstiilikankaista (esim. tweed ja loden), ei kuitenkaan nimikkeessä 5602, 5603, 5903, 5906 tai 5907 00 mainituista kankaista. Autoilutakien pituus vaihtelee reiden yläosasta aina reiden puoliväliin asti. Takit voivat olla yksi- tai kaksisivisiä.

Autoilutakeilla on yleensä seuraavat ominaisuudet:

- edestä kokonaan avattava, napeilla tai joskus myös vetoketjulla tai painonapeilla suljettava,
- vuori, myös irrotettava (myös topattu ja/tai tikattu),
- takahalkio tai sivuhalkiot.

Lisäksi autoilutakeissa voi olla:

- taskut,
- kaulus.

Autoilutakeilla ei ole seuraavia ominaisuuksia:

- huppu,
- vetonauha tai jokin muu kiristysväline vyötäröllä ja/tai helmassa. Takissa voi kuitenkin olla vyö.

Autoilutakkien kyseessä ollessa, ilmaisu ”ja niiden kaltaiset” sisältää myös vaatteet, joilla on muuten samat ominaisuudet kuin autoilutakeilla mutta niissä on huppu.

Näihin alanimikkeisiin kuuluvat mm. parkat, jotka on suunniteltu suojaamaan kylmältä, tuulelta ja sateelta. Ne ovat väljiä, pitkähihaisia päällysvaatteita. Näihin alanimikkeisiin kuuluvat parkat on valmistettu raskaista ja tiiviistä kankaista, ei kuitenkaan nimikkeessä 5903, 5906 tai 5907 00 mainituista kankaista. Parkojen pituus vaihtelee reiden puolivälistä aina polviin asti.

Parkoilla on oltava myös kaikki seuraavat ominaisuudet:

- huppu,
- edestä kokonaan avattava, vetoketjulla, painonapeilla tai Velcro-tarranauhalla suljettava, usein suojaläpällä varustettu,
- vuori, joka on tavallisesti tikattua kangasta tai keinoturkista,
- vetonauha tai jokin muu kiristysväline vyötäröllä, lukuun ottamatta vyötä,
- päälleommellut taskut.

6201 91 00

muut

6201 99 00

Näihin alanimikkeisiin kuuluvat mm. anorakit, tuulipuserot, tuulitakit ja niiden kaltaiset tavarat, jotka on kuvailtu alla:

1. *Anorakit (myös hiihtotakit ja -puserot) ja niiden kaltaiset tavarat*

Anorakit on suunniteltu suojaamaan tuulelta, kylmältä ja sateelta. Niillä on monia samoja ominaisuuksia kuin maihin-nousutakeilla, mutta ne eroavat niistä mm. pituuden suhteen. Anorakkien pituus voi vaihdella reilusti vyötärön alapuo-lelta aina reiden puoliväliin asti, mutta ei alemmaksi.

Näihin alanimikkeisiin kuuluvat anorakit on valmistettu tiheäkudoksisista kankaista (ei kuitenkaan nimikkeessä 5903, 5906 tai 5907 00 mainituista).

Anorakeilla on seuraavat ominaisuudet:

- huppu (joka on joskus piilotettu vaatekappaleen kaulukseen),
- edestä kokonaan avattava, vetoketjulla, painonapeilla tai Velcro-tarranauhalla suljettava, usein suojaläpällä varus-tettu,
- vuori (joka voi olla tikattu tai topattu),
- pitkät hihat.

Lisäksi anorakeilla on tavallisesti vähintään yksi seuraavista ominaisuuksista:

- vetonauha tai joku muu kiristysväline vyötäröllä ja/tai vaatteen alareunassa,
- tiukat, joustonauhoilla tai jollain muulla välineellä kiristetyt hihansuut,
- kaulus,
- taskut.

Anorakkien yhteydessä ilmaisulla ”ja niiden kaltaiset tavarat” tarkoitetaan mm.:

- a) Vaatekappaleita, joilla on anorakkien ominaisuudet, mutta joissa ei ole joko
- huppua tai
 - vuoria.

Tällä ilmaisulla tarkoitetaan myös anorakeiksi määriteltyjä vaatekappaleita, joissa on edessä vain osittain avattava halkio ja sulkemisvälineet. Ilmaisulla ei kuitenkaan tarkoiteta vaatekappaleita, joissa ei ole huppua eikä vuoria.

- b) Vuorittomat pitkähihaiset vaatekappaleet, jotka voivat ulottua reilusti lantion alapuolelle, mutta ei reiden puolta-väliä alemmas. Ne on valmistettu tiheäkudoksisesta kankaasta (ei kuitenkaan nimikkeessä 5903, 5906 tai 5907 00 mainituista) ja tehty vedenpitäviksi tai käsitelty niin, että ne antavat riittävän suojan erityisesti sateelta.

Vaatekappaleissa on huppu, mutta ne eivät yleensä ole edestä kokonaan avattavia. Jos niissä on vain osittain avattava halkio, niissä ei välttämättä ole sulkemisvälineitä. Tällöin halkiossa on oltava suojaava kangaskiila. Hihansuissa ja vaateen alareunassa on yleensä joustonauhat tai muita kiristimiä.

Huputtomat ja vuorittomat vaatekappaleet, jotka voitaisiin luokitella ilmaisun ”anorakit (hihtotakit ja -puserot) ja niiden kaltaiset tavarat” tarkoittamiksi vaatekappaleiksi, jos niissä olisi huppu tai vuori, voidaan kuitenkin luokitella ilmaisun ”niiden kaltaiset tavarat” tarkoittamiksi vaatekappaleiksi, kun kysessä on tuulipuserot.

2. Tuulipuserot, tuulitakit ja niiden kaltaiset tavarat

- a) Tuulipuserot on suunniteltu suojaamaan hieman säältä. Ne ulottuvat lantion tai juuri lantion alapuolelle. Ne on valmistettu tiiviistä kankaista. Ne ovat yleensä vedenpitäviä, mutta toisin kuin anorakeissa, niissä ei ole huppua.

Tuulipuseroilla on seuraavat ominaisuudet:

- pitkät hihat,
- edestä täysin avattava ja vetoketjulla suljettava,
- vuori, joka ei ole tikattu eikä topattu,
- kaulus,
- vaateen alaosassa (yleensä alareunassa) oleva kiristysväline.

Lisäksi tuulipuseroissa voi olla tiukat, joustonauhoilla tai muilla välineillä kiristetyt hihansuut.

- b) Tuulitakit (joista yleisesti käytetään nimitystä ”pusakka”) ovat ylävartalon peittäviä päällysvaatteita. Tuulitakeissa on yleensä väljä leikkaus, joka antaa niille puseromaisen ulkomuodon, ja ne ulottuvat yleensä vyötärölle tai juuri sen alapuolelle. Niissä on pitkät hihat, jotka ovat pidemmät kuin vaatekappale. Tuulitakkien valmistuksessa käytettyjen tekstiilikankaiden ei tarvitse olla säältä suojaavia.

Tuulitakeilla on seuraavat ominaisuudet:

- tiukka pääntie, myös kaulukseton,
- edestä täysin tai osittain avattava ja millä tahansa sulkemisvälineellä suljettava,
- tavallisesti tiukat, joustonauhoilla tai jollain muulla välineellä kiristetyt hihansuut,
- joustonauha tai muu kiristysväline vaateen alareunassa.

Lisäksi tuulitakeissa voi olla

- päälleommellut taskut ja/tai
- vuori ja/tai
- huppu.

Tuulitakkien yhteydessä ilmaisulla ”niiden kaltaiset tavarat” tarkoitetaan mm. vaatekappaleita, joilla on edellä (b kohdassa) mainitut ominaisuudet, mutta

- joissa ei ole tiukkaa pääntietä tai
- jotka eivät ole edestä avattavia ja joissa on tiukka tai muunlainen pääntie tai
- jotka ovat edestä avattavia, mutta joissa ei ole sulkemisvälineitä.

Näihin alanimikkeisiin eivät kuulu:

- a) päällystakit, sadetakit, autoilutakit, viitat, kaavut ja niiden kaltaiset tavarat, jotka luokitellaan alanimikkeisiin 6201 11 00–6201 19 00,
- b) päällystakit, sadetakit, autoilutakit, viitat, kaavut ja niiden kaltaiset tavarat, jotka luokitellaan alanimikkeisiin 6202 11 00–6202 19 00,
- c) jakut, takit ja bleiserit, jotka luokitellaan alanimikkeisiin 6203 31 00–6203 39 90 tai 6204 31 00–6204 39 90,
- d) nimikkeiden 5903, 5906 tai 5907 00 tekstiilikankaista tai nimikkeen 5603 kuitukankaista valmistetut anorakit, tuulitakit ja tuulipuserot sekä niiden kaltaiset tavarat, jotka luokitellaan nimikkeeseen 6210.

6202 Naisten ja tyttöjen päällystakit, autoilutakit, viitat, kaavut, anorakit (myös hiihtotakit ja -puserot), tuulipuserot, tuulitakit ja niiden kaltaiset tavarat, muut kuin nimikkeeseen 6204 kuuluvat

6202 11 00 päällystakit, sadetakit, autoilutakit, viitat, kaavut ja niiden kaltaiset tavarat

–
6202 19 00

Alanimikkeiden 6201 11 00–6201 19 00 selittävät huomautukset koskevat soveltuvin osin näitä alanimikkeitä, joten vastaavat naisten (ei tyttöjen) vaatekappaleiden mitat ovat:

Naisten (ei tyttöjen) vaatekappaleiden standardikokojen pituudet senttimetreinä, mitattuna selkäpuolelta kaulussaumasta helmaan

S (small) pienet koot	M (medium) keskikoot	L (large) suuret koot
84 cm	86 cm	87 cm

6202 91 00 muut

–
6202 99 00

Alanimikkeiden 6201 91 00–6201 99 00 selittävät huomautukset koskevat soveltuvin osin näitä alanimikkeitä.

6204 Naisten ja tyttöjen puvut, yhdistelmäasut, jakut, takit ja bleiserit, leningit, hameet, housuhameet, pitkät housut, lappuhaalarit, polvihousut ja shortsit (ei kuitenkaan uimapuvut)

6204 41 00 leningit

–
6204 49 90

Alanimikkeiden 6104 41 00–6104 49 00 selittävät huomautukset koskevat soveltuvin osin näitä alanimikkeitä.

6204 51 00 hameet ja housuhameet

–
6204 59 90

Alanimikkeiden 6104 51 00–6104 59 00 selittävät huomautukset koskevat soveltuvin osin näitä alanimikkeitä.

6206 Naisten ja tyttöjen puserot, myös paitapuserot*Puserot*

Naisten ja tyttöjen puserot ovat ylävartalon peittämiseen tarkoitettuja, kevyitä, muodikkaita ja tavallisesti leikkauksiltaan väljiä vaatekappaleita, jotka voivat olla myös kauluksettomia ja hihattomia ja joissa voi olla minkäläinen pääntie tahansa tai vähintään olkahihnat. Puseroissa voi olla myös avattava halkio sekä koristeita kuten solmio, röyhelöitä, solmiohuivi, pitsiä tai koruompeuksia.

Paitapuserot

Nimikkeen 6106 selittävien huomautusten määräykset naisten ja tyttöjen neulosta olevista paitapuseroista koskevat soveltuvin osin tämän nimikkeen paitapuseroita.

Tämän nimikkeen vaatekappaleet ulottuvat vyötärön alapuolelle. Puserot ovat tavallisesti lyhyempiä kuin muut tämän nimikkeen vaatekappaleet.

Tähän nimikkeeseen eivät kuulu vaatekappaleet, jotka ilmoitetun pituuden perusteella ovat tunnistettavissa leningeiksi.

6207 Miesten ja poikien aluspaidat, alushousut, yöpaidat, pyjamat, kylpytakit, aamutakit ja niiden kaltaiset tavarat**6207 21 00 yöpaidat ja pyjamat****6207 29 00**

Näihin alanimikkeisiin kuuluvat mm. miesten ja poikien pyjamat, muut kuin neuloksesta valmistetut, jotka ulkonäöltään ja materiaaliltaan ovat tunnistettavissa yksinomaan tai pääasiassa yöasuina käytettäviksi vaatteiksi.

Pyjamat koostuvat kahdesta vaatekappaleesta, jotka ovat

- ylävartalon peittävä, tavallisesti jakkumainen vaatekappale,
- housut tai shortsit muodostava, leikkaukseltaan yksinkertainen vaatekappale, myös edestä avattava.

Näiden pyjamien osien on oltava toisiaan vastaavaa tai yhteensopivaa kokoa ja leikkausten, käytetyn kankaan, värien, koristeiden ja viimeistyksen on oltava yhteensopivia niin, että voidaan selvästi osoittaa, että osat on suunniteltu yhdessä käytettäviksi vaatekappaleiksi.

Pyjamien täytyy olla miellyttävän tuntuisia yöasuina käytettäviksi. Miellyttävyyteen vaikuttaa:

- materiaali,
- tavallisesti väljä leikkaus ja
- epämukavien yksityiskohtien kuten suurien tai pullottavien nappien ja liiallisten, päälleommeltujen koristeiden puuttuminen.

Yksiosainen, sekä ylä- että alavartalon peittävä, kummankin jalan erikseen verhoava, haalarimainen yöasu luokitellaan alanimikkeisiin 6207 91 00–6207 99 90.

6208 Naisten ja tyttöjen aluspaidat, alushameet, pikkuhousut ja muut alushousut, yöpaidat, pyjamat, aamupuvut (negliges), kylpytakit, aamutakit ja niiden kaltaiset tavarat**6208 21 00 yöpaidat ja pyjamat****6208 29 00**

Näihin alanimikkeisiin kuuluvat mm. naisten ja tyttöjen pyjamat, muut kuin neuloksesta valmistetut, jotka ulkonäöltään ja materiaaliltaan ovat tunnistettavissa yksinomaan tai pääasiassa yöasuina käytettäviksi vaatteiksi.

Pyjamat koostuvat kahdesta vaatekappaleesta, jotka ovat

- ylävartalon peittävä, tavallisesti jakkumainen vaatekappale,
- housut tai shortsit muodostava, leikkaukseltaan yksinkertainen vaatekappale, myös edestä avattava.

Näiden pyjamien osien on oltava toisiaan vastaavaa tai yhteensopivaa kokoa ja leikkausten, käytetyn kankaan, värien, koristeiden ja viimeistyksen on oltava yhteensopivia niin, että voidaan selvästi osoittaa, että osat on suunniteltu yhdessä käytettäväksi vaatekappaleiksi.

Pyjamien täytyy olla miellyttävän tuntuista yöasuina käytettäväksi. Miellyttävyyteen vaikuttaa:

- materiaali,
- tavallisesti väljä leikkaus ja
- epämukavien yksityiskohtien kuten suurien tai pullottavien nappien ja liiallisten, päälleommeltujen koristeiden puuttuminen.

”Babydoll”-asukokonaisuuksia, jotka muodostuvat hyvin lyhyestä yöpaidasta ja siihen yhteensopivista pikkuhousuista, pidetään myös pyjamina.

Yksiosainen, sekä ylä- että alavartalon peittävä, kummankin jalan erikseen verhoava, haalarimainen yöasu luokitellaan alanimikkeisiin 6208 91 00–6208 99 00.

6209 Vauvanvaatteet ja -vaatetustarvikkeet

Nimikkeen 6111 selittävät huomautukset koskevat soveltuvin osin tätä nimikettä.

6210 Nimikkeiden 5602, 5603, 5903, 5906 ja 5907 kankaista valmistetut vaatteet

Alanimikkeiden 6201 11 00–6201 19 00 ja 6202 11 00–6202 19 00 selittävät huomautukset koskevat soveltuvin osin tätä alanimikettä.

6210 10 90 nimikkeen 5603 kankaista valmistetut

Tähän alanimikkeeseen kuuluvat mm. steriilisti pakatut kliinisiin tarkoituksiin valmistetut kuitukankaat, jotka hävitetään yhden käyttökerran jälkeen.

6211 Verryttelypuvut, hiihtopuvut sekä uimapuvut ja uimahousut; muut vaatteet

6211 11 00 uimahousut ja uimapuvut

ja
6211 12 00

Ks. HS-selitykset, nimike 6211, ensimmäinen kappale.

Alanimikkeiden 6112 31 10–6112 39 90 selittävät huomautukset koskevat soveltuvin osin näitä alanimikkeitä.

6211 32 31 joiden päällyspuoli on yhtä ja samaa kangasta

Tähän alanimikkeeseen luokiteltavien verryttelypuvun osien on oltava kudusrakenteeltaan, tyyliältään, väriltään ja koostumukseltaan samanlaiset; niiden on myös oltava toisiaan vastaavaa tai yhteensopivaa kokoa.

Jos tällaisen verryttelypuvun yhdessä osassa on päälleommeltuja koristeita, joita ei ole toisessa osassa, nämä vaatekappaleet luokitellaan tähän alanimikkeeseen, jos ko. koristeet eivät ole tärkeitä ja niitä on vain yhdessä tai kahdessa kohtaa vaatekappaleella (esim. kauluksessa ja hihansuissa).

Näitä vaatekappaleita ei kuitenkaan luokitella verryttelypuvuiksi, jos koristeet on valmistettu vaatekappaleen kutomisen yhteydessä, paitsi jos koriste on logo tai muu sen kaltainen symboli.

6211 32 41 muut

ja
6211 32 42

Näihin alanimikkeisiin luokiteltavan verryttelypuvun yläosan ja alaosan on oltava yhteen pakattuina.

- 6211 33 31 joiden päällyspuoli on yhtä ja samaa kangasta**
Ks. alanimikkeen 6211 32 31 selittävät huomautukset.
- 6211 33 41 ja 6211 33 42 muut**
Ks. alanimikkeiden 6211 32 41 ja 6211 32 42 selittävät huomautukset.
- 6211 42 31 joiden päällyspuoli on yhtä ja samaa kangasta**
Ks. alanimikkeen 6211 32 31 selittävät huomautukset.
- 6211 42 41 ja 6211 42 42 muut**
Ks. alanimikkeiden 6211 32 41 ja 6211 32 42 selittävät huomautukset.
- 6211 43 31 joiden päällyspuoli on yhtä ja samaa kangasta**
Ks. alanimikkeen 6211 32 31 selittävät huomautukset.
- 6211 43 41 ja 6211 43 42 muut**
Ks. alanimikkeiden 6211 32 41 ja 6211 32 42 selittävät huomautukset.
- 6212 Rintaliivit, lantioliivit, korsetit, housunkannattimet, sukanpitimet, sukkanauhat ja niiden kaltaiset tavarat sekä niiden osat, myös neulosta**
- 6212 20 00 lantioliivit ja housuliivit**
Tähän alanimikkeeseen kuuluvat housuliivit, myös neulosta, jotka on leikattu tavallisten tai korkeavyötäröisten, lahkeellisten tai lahkeettomien, alushousujen malliin.
Niillä on oltava seuraavat ominaisuudet:
- peittävät vyötärön ja lantion, sivukappaleiden pituus on yli 8 cm (alareunasta yläreunaan mitattuna);
 - joustavat pituussuunnassa mutta vain vähän leveyssuunnassa. Vahvikkeiden tai vuorin käyttö on sallittua vatsan peittävässä osassa, samoin pitsien, nauhojen, nyörien ja vastaavien varusteiden, kunhan pituussuuntainen jousto säilyy;
 - on tehty seuraavista tekstiiliaineista:
 - puuvillasta ja elastomeerilangasta, jota on vähintään 15 prosenttia, tai
 - synteetikuiduista ja elastomeerilangasta, jota on vähintään 10 prosenttia, tai
 - puuvillasta (enintään 50 prosenttia) ja synteetikuiduista (joiden osuus on suuri), sekä elastomeerilangasta, jota on vähintään 10 prosenttia.
- 6217 Muut sovitetut vaateustarvikkeet; vaatteiden ja vaateustarvikkeiden osat, muut kuin nimikkeeseen 6212 kuuluvat**
- 6217 10 00 tarvikkeet**
Alanimikkeiden 6117 80 10 ja 6117 80 90 selittävät huomautukset koskevat soveltuvin osin tätä alanimikettä.

63 RYHMÄ

**MUUT SOVITETUT TEKSTIILITAVARAT; SARJAT; KÄYTETYT VAATTEET JA MUUT KÄYTETYT
TEKSTIILITAVARAT, JALKINEET JA PÄÄHINEET; LUMPUT****Yleisohjeita**

Kahdesta tai useammasta tekstiiliaineesta koostuvien tavaroiden luokittelusta eri nimikkeisiin, ks. tämän jakson yleisohjeet.

I. MUUT SOVITETUT TEKSTIILITAVARAT**6305 Säkit ja pussit, jollaisia käytetään tavaroiden pakkaamiseen**

Jotkut tekstiiliaineesta tehdyt säkit ja pussit luokitellaan esim. nimikkeeseen 4202 tai 6307. Nimikkeeseen 4819 kuuluvat, paperista tehdyt säkit ja pussit luokitellaan tähän nimikkeeseen silloin, kun ne on tehty paperilankakankaasta.

Tekstiiliaineesta tehdyt säkit, joissa on paperivuori, luokitellaan tavallisesti tähän nimikkeeseen, kun taas paperisäkit, joissa on tekstiiliainevuori, luokitellaan alanimikkeeseen 4819 40 00.

6305 10 10 käytetyt

Tähän alanimikkeeseen kuuluvat ainoastaan tuotteet, joita on käytetty vähintään kerran tavaroiden kuljetukseen ja joihin on jäänyt selviä jälkiä tällaisesta käytöstä, esim. niiden sisältämien tuotteiden jättämiä jälkiä, likaa, tahroja, reikiä, repeämiä, korjaamisjälkiä, venyneitä saumoja, sitomis- tai ompelujälkiä suuaukossa.

6307 Muut sovitetut tavarat, myös vaatteiden leikkuukaavat**6307 90 99 muut**

Tähän alanimikkeeseen kuuluvat mm.:

1. Tennis-, sulkapallo-, golf- ym. mailojen lapasuojukset silloin, kun ne on tehty (yleensä muovilla päällystetystä) tekstiiliaineesta, myös palloille tarkoitettulla sivutaskulla varustetut. Mailalaukut, joihin mahtuu koko maila, myös kädensijalla tai olkahihnalla varustetut, eivät kuitenkaan kuulu tähän alanimikkeeseen (nimike 4202).
2. 4–5 m pitkistä ja noin 50 cm leveästä, metritavaraa olevasta, kuviolliseksi kudotusta kankaasta (yleensä puuvillaa tai puuvillan ja silkin sekoitusta) tehdyt turbaanit. Kankaan kaikki sivut on päärmätty ja päissä on joskus hapsut. Turbaanit esitetään tullattavaksi kukin erikseen taitettuna omassa pakkauksessaan.

XII JAKSO

JALKINEET, PÄÄHINEET, SATEENVARJOT JA PÄIVÄNVARJOT, KÄVELYKEPIT, ISTUINKEPIT, RUOSKAT, RATSUPIISKAT JA NIIDEN OSAT; VALMISTETUT HÖYHENET JA NIISTÄ VALMISTETUT TAVARAT; TEKOKUKAT; HIUKSISTA VALMISTETUT TAVARAT

64 RYHMÄ

JALKINEET, NILKKAIMET JA NIIDEN KALTAISET TAVARAT; NIIDEN OSAT

Yleisohjeita

1. Ilmaisujen "ulkopohjat" ja "päälliset" määrittelystä, ks. HS-selitykset, tämän ryhmän yleisohjeiden C ja D kohdat.

Päällisiä, jotka koostuvat kahdesta tai useammasta aineesta (64 ryhmän 4 huomautuksen a alakohta ja 1 lisähuomautus), koskevat lisäksi seuraavat ohjeet:

- a) "Päällinen" on se jalkineen osa, joka peittää jalkaterän sivuilta ja päältä ja joka voi peittää myös sen yläpuolisen jalan osan. Se ulottuu jalkineen pohjaan saakka ja on kiinnitetty siihen. Se voi ulottua myös pohjan sisälle.

Päällisen valmistusaineita ovat ne aineet, joiden pinta näkyy osittain tai kokonaan jalkineen ulkopinnalla. Tämän vuoksi vuori ei ole päällinen. Päällisaineet ovat toisiinsa kiinnitettyjä.

Kun lisätarvikkeet ja vahvisteet on poistettu jalkineesta ja lasketaan sen päällisen muodostavien aineiden kokonaispinta-ala, huomioon ei oteta niitä alueita, jotka ovat toisiinsa kiinnitettyjen päällekkäisten kerrosten alla.

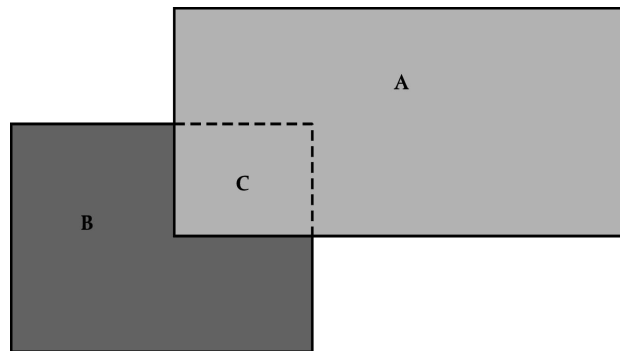

Esimerkiksi nahan A ja tekstiiliaineen B tapauksessa alue C on se tekstiiliaineen B osa, joka jää päällimmäisenä olevan nahan A alle. Päällisen muodostavien aineiden kokonaispinta-alaa laskettaessa ei oteta huomioon tekstiiliainealuetta C.

Huomioon ei oteta myöskään kiinnitysvälineitä, esim. nauhoja tai tarrakiinnitystä (ks. HS-selitykset, tämän ryhmän yleisohjeiden D kohta, viimeinen kappale).

- b) "Vuori" voi olla mitä tahansa ainetta. Se voi koostua yhdestä tai useammasta aineesta. Vuori on kosketuksissa jalkaan ja toimii pehmikkeenä, suojana tai pelkästään koristeena. Se ei näy jalkineen ulkopinnalle lukuun ottamatta esim. jalkineen suuaukon ympärillä olevaa pehmustusta.
- c) "Lisätarvikkeet" ja "vahvisteet" määritellään 64 ryhmän 4 huomautuksen a alakohdassa ja 1 lisähuomautuksessa sekä HS-selitysten tätä ryhmää koskevien yleisohjeiden D kohdan viimeisessä kappaleessa.

Lisätarvikkeet toimivat koristeina ja vahvisteiden tarkoituksena on suojata tai vahvistaa. Ne ovat kiinni päällisen ulkopinnassa eivätkä pelkästään vuorissa. Ne voivat ulottua jalkineen pohjan sisälle. Koska vahvisteet ovat päällisen ulkopintaan kiinnitettyjä osia, joiden tarkoituksena on toimia lisävahvikkeena, niiden alla ei saa niitä poistettaessa olla (edes pientä kaistaletta) vuoria tai pehmustetta. Jos alla on vuoria tai pehmustetta, niitä on pidettävä päällisaineena. Ainetta ei pidetä lisätarvikkeena eikä vahvisteena vaan päällisen osana, jos alla olevat aineet on yhdistetty toisiinsa siten että liitos ei ole kestävä (omeltu sauma on esi-merkki kestävästä liitoksesta).

"Niiden kaltaiset tarvikkeet", joita määritellään 64 ryhmän 4 huomautuksen a alakohdassa, voivat olla myös esim. logoja tai kärjyksiä.

Päällisaineen määrittelyssä ei oteta huomioon päällisen osittain tai kokonaan peittämää kengän sisäilmiä.

Ks. alla oleva kuva, jossa katkoviiva kuvaa kengän sisäilmiä.

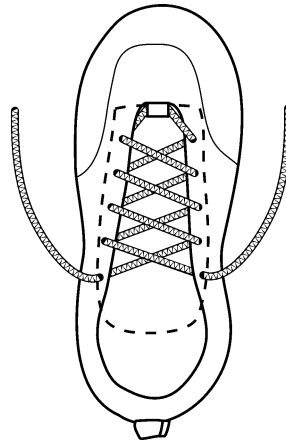

Seuraavat kuvat ja teksti ovat esimerkki siitä, miten "päällisen" valmistusaine voidaan määrittää:

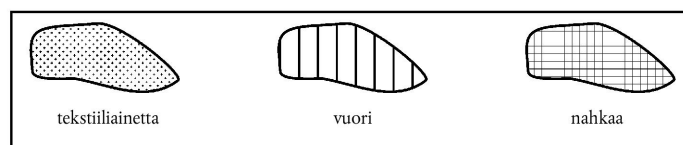
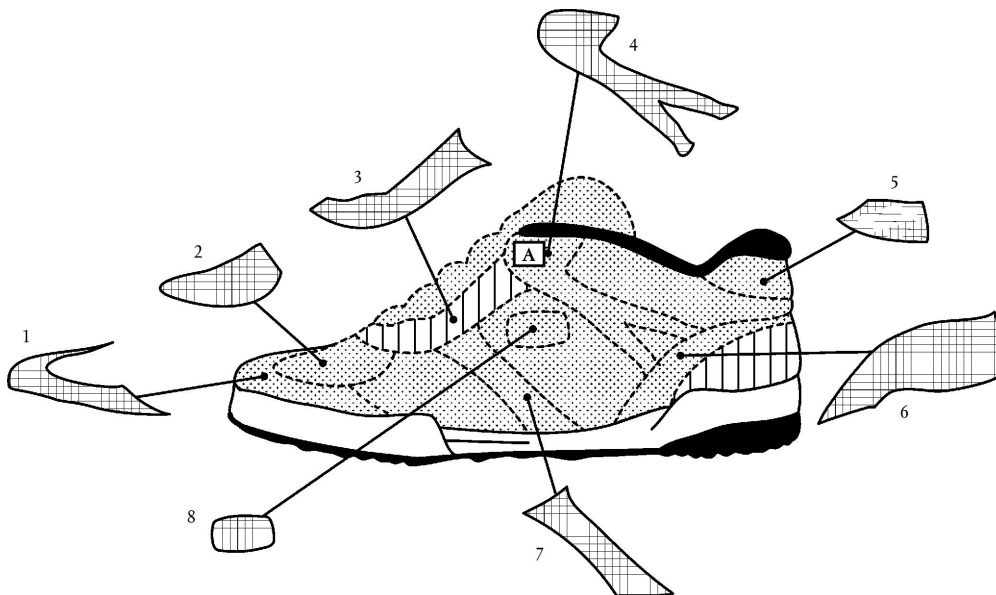
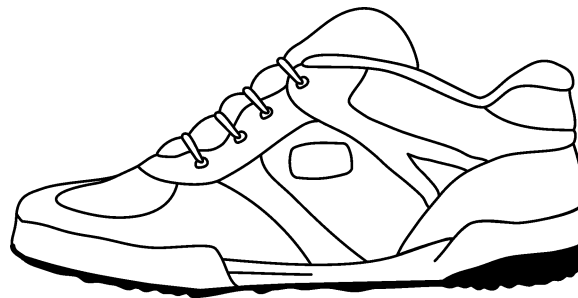

Edellä olevissa kuvissa oleva kenkä on nahkaa ja tekstiiliainetta. Jotta ”päällisen” valmistusaine voitaisiin määrittää 64 ryhmässä tarkoitettulla tavalla ja sulkea pois ”lisätarvikkeet” ja ”vahvisteet”, huomioon otetaan seuraavat seikat:

- 1 ja 2. Nahkaa olevan kärjyksen (1) ja etupäällisen (2) poistaminen paljasti alla olevan tekstiiliaineen (joka ei ole vuoriainetta). Koska näiden nahkaosien (1 ja 2) tarkoituksena on suojata, niitä pidetään vahvisteina. Koska nahkaosien 1 ja 2 alla oleva tekstiiliaine näkyy osittain ulkopinnalle, sitä on pidettävä päällisen osana.
3. Nahkaosan (3) poistaminen paljasti alla olevan tekstiiliainetta olevan alueen (merkitty kuvaan kirjaimella A) ja vuoriainetta olevan alueen osan 3 alla. Koska tekstiiliainetta ei ole kaikkialla osan 3 alla eikä vuoria pidetä päällisenä, ja koska vahvisteiden alla ei saa olla vuoriainetta, kyseistä nahkaosaa on pidettävä päällisen osana.
4. Tämä nahkaosa (4) on ommeltu tekstiiliainetta olevan alueen päälle ja peittää osittain (A) myös nahkaosan 3. Koska osan 4 alla on ulkopinnalle osittain näkyvä tekstiiliaine ja osa-alueen A alla ulkopinnalle osittain näkyvä nahkaosa (3) ja koska nahkaosan 4 tarkoituksena on toimia lisävahvikkeena päällisen sivuosalle, osaa 4 pidetään vahvisteena. Näin ollen nahkaosaa 3 ja osan 4 alla olevaa tekstiiliainetta on osan 3 alla olevaa tekstiiliainealuetta lukuun ottamatta pidettävä päällisen osana.
5. Tämän nahkaosan (5) poistaminen paljasti alla olevan, osittain ulkopinnalle näkyvän tekstiiliaineen. Koska nahkaosa 5 on vahvistamassa kantapään yläosaa ja koska sen alla on ulkopinnalle osittain näkyvä tekstiiliaine, nahkaa pidetään vahvisteena.
6. Nahkaa olevan kannanvahvikkeen (6) poistaminen paljasti vuoriainetta olevan alueen ja ulkopinnalle osittain näkyvän tekstiiliaineen. Koska tekstiiliainetta ei ole kaikkialla tämän nahkaosan alla, kyseinen nahkaa oleva kannanvahvike (6) ei toimi päällisaineen vahvikkeena, mistä syystä sitä pidetään päällisen osana (eikä vahvisteena).
7. Tämän nahkaosan (7) poistaminen paljasti alla olevan, osittain ulkopinnalle näkyvän tekstiiliaineen. Koska nahkaosa 7 toimii lisävahvikkeena päällisen sivuosalle, sitä pidetään vahvisteena.
8. Tämän nahkaa olevan logon (8) poistaminen paljasti alla olevan, osittain ulkopinnalle näkyvän tekstiiliaineen. Tämän vuoksi ja koska logo on 64 ryhmän 4 huomautuksen a alakohdassa tarkoitettu ”niiden kaltainen tarvike”, se ei ole päällisen osa.

Päällisen osiksi yksilöityjen nahkaosien ja tekstiiliainealueiden vertailu prosenteissa osoittaa, että tekstiiliä on enemmän (70 % tekstiiliainetta). Tämän vuoksi kyseinen kenkä luokitellaan jalkineeksi, jonka päälliset ovat tekstiiliainetta.

2. Ilmaisu ”kumi” on määritelty 40 ryhmän 1 huomautuksessa koko yhdistettyä nimikkeistöä varten; tämän ryhmän 3 huomautuksen a) alakohta laajentaa sen katetta tätä ryhmää varten.
3. Ilmaisu ”muovit” on määritelty 39 ryhmän 1 huomautuksessa koko yhdistettyä nimikkeistöä varten; tämän ryhmän 3 huomautuksen a) alakohta laajentaa sen katetta tätä ryhmää varten.
4. Ilmaisu ”nahka” on tätä ryhmää varten määritelty 64 ryhmän 3 huomautuksen b) alakohdassa.
5. Ilmaisu ”tekstiiliaine” on määritelty HS-selitysten tätä ryhmää koskevien yleisohjeiden E ja F kohdassa. Näin ollen 64 ryhmässä tarkoitettuja ”tekstiiliaineita” ovat 50–60 ryhmässä määritellyt kuidut (esim. tekstiiliflokki), langat, kankaat, huopa, kuitukangas, side- ja purjelanka, nuora ja köysi jne. Yhdistetyn nimikkeistön 59 ryhmän kankaiden osalta sovelletaan 59 ryhmää koskevia huomautuksia, ellei 64 ryhmän 3 huomautuksen a) alakohdasta muuta johdu.

6402

Muut jalkineet, joiden ulkopohjat ja päälliset ovat kumia tai muovia

Tähän nimikkeeseen kuuluvat "urheiluun tarkoitetut erikoistekniikalla varustetut jalkineet", joissa on yksi- tai monikerroksinen muottipohja, ei suoravalettu, joka on valmistettu erityisesti pysty- tai sivusuuntaisia iskuja vaimentamaan suunnitelluista synteettisistä aineista ja joka on varustettu teknisin ominaisuuksin, jollaisia ovat joko kaasua tai nestettä sisältävät ilmatiiivit tyynyt, iskuja vastaanottavat tai vaimentavat mekaaniset osat ja sellaiset aineet kuin LD-polymeerit (pienitiheysiset polymeerit).

Tämä "teknisten ominaisuuksien" luettelo selittää ja kuvailee edellä mainittuja "synteettisiä aineita" eikä sitä pidä ymmärtää lisäominaisuuksien luettelona.

"Urheiluun tarkoitetuilla jalkineilla" tarkoitetaan tennis-, koripallo-, voimistelu- ja harjoituskenkiä sekä niiden kaltaisia kenkiä, lukuun ottamatta yksinomaan tai pääasiassa esim. koskenlaskuun, kävelyyn, patikointiin, vaeltamiseen ja vuorikiipeilyyn tarkoitettuja jalkineita.

Kokonsa puolesta lapsille ja nuorille tarkoitetut jalkineet voivat nekin kuulua "urheiluun tarkoitettuihin jalkineisiin".

Tässä yhteydessä sovelletaan seuraavia määritelmiä:

a) "yksi- tai monikerroksinen muottipohja": esivalmistetut pohjat, jotka on valmistettu jalkineesta erillään valumenetelmällä (kuten ruiskuvälu tai keskipakovalu), puristamalla (kuten muottipuristus) tai sulattamalla. Yleensä pohjat kiinnitetään pohjan yläpuoliseen osaan joko liimaamalla tai ompelemalla tai yhdistämällä molemmat menetelmät, mutta ei suoravalulla;

— "yksikerroksisella muottipohjalla" tarkoitetaan jalkineita, jotka koostuvat päällisestä ja ulkopohjasta,

— "monikerroksisella muottipohjalla" tarkoitetaan jalkineita, jotka koostuvat päällisestä, välipohjasta (joka voi kattaa koko jalkineen piteuden tai vain osan siitä) ja ulkopohjasta,

— "muotti-" tarkoittaa sitä pohjan osaa, joka on saanut muotonsa muotissa,

— "ei suoravalettu" tarkoittaa jalkineita, joiden välipohja tai ainoa pohja (tapauksesta riippuen) on esivalmistettu päällisestä erillään ja sen jälkeen kiinnitetty siihen jollakin tavalla, esimerkiksi liimaamalla tai ompelemalla tai nämä kaksi tapaa yhdistämällä; näin valmistetut jalkineet eroavat jalkineista, joiden välipohja tai ainoa pohja (tapauksesta riippuen) on kiinnitetty päälliseen ruiskuttamalla synteettistä ainetta muottiin, josta päällinen muodostaa yhden osan.

Poikkeuksena edellä sanottuun, ilmaisu "ei suoravalettu" käsittää myös jalkineet, joiden valmistuksessa käytetään eräitä ruiskutustekniikoita;

b) "mekaanisilla osilla" tarkoitetaan jalkineen muita osia kuin kiinnittimiä, jotka antavat jalalle vakautta kengässä;

c) "LD-polymeereillä" tarkoitetaan aineita, joiden tiheys on pienempi kuin $0,6 \text{ g/cm}^3$.

6402 12 10

urheilujalkineet

6402 19 00

Ks. tämän ryhmän 1 alanimikehuomautus.

6402 12 10

laskettelu-, pujottelu- ja muut hiihtokengät sekä lumilautailukengätja
6402 12 90

Näihin alanimikkeisiin kuuluvat kaikenlaisessa hiihtämisessä käytettävät jalkineet.

6402 19 00

muut

Tämän ryhmän 1 alanimikehuomautuksen a alakohta koskee vain jalkineita, jotka on tarkoitettu johonkin erityiseen urheilulajiin ja joiden kiinteät ja irrotettavat tavarat, jotka on lueteltu alanimikehuomautuksessa, vaikeuttavat näiden jalkineiden käyttöä muihin tarkoituksiin, varsinkin päällystetyllä tiellä kävelyyn, muun muassa korkeutensa, jäykkyytensä tai liukkaautensa vuoksi.

6402 20 00

jalkineet, joissa päällishihnat on kiinnitetty pohjaan tapeilla

Tähän alanimikkeeseen luokiteltaessa ei ole tarpeen, että tapit näkyvät jalkineen ulkopohjassa, joka koskettaa maata; ne voivat olla kiinnitetyt myös sisäpohjaan ja/tai välipohjaan. Korotettuja sivukappaleita ei pidetä pohjaan kuuluvina.

6402 99 31

jalkineet, joiden etupäällinen on valmistettu hihnoista tai joiden etupäällisestä puuttuu yksi tai useampi pala

ja

6402 99 39

Ilmaisulla "etupäällinen" tarkoitetaan sitä päällisen osaa, joka peittää jalan etuosan.

6402 99 31

Pohjan ja koron yhteenlaskettu korkeus on suurempi kuin 3 cm

Tähän alanimikkeeseen luokiteltaessa ei ole merkitystä sillä, onko korko selvästi erillinen pohjasta vai muodostaako se osan pohjaa (esim. kiilakorko, tasapohja).

Jäljempänä olevissa kaavioissa annetaan esimerkki mittaamisesta:

A = kohta, josta päällinen alkaa

B = > 3 cm.



6403

Jalkineet, joiden ulkopohjat ovat kumia, muovia, nahkaa tai tekonahkaa ja päälliset nahkaa

Ilmaisulla "nahka" tarkoitetaan ainoastaan nimikkeiden 4107 ja 4112–4114 nahkoja ja vuotia (ks. tämän ryhmän 3 huomautus, kohta b). Näin ollen jalkineet, joissa on esim. turkisnahasta valmistetut tai tekonahasta valmistetut päälliset, eivät kuulu tähän nimikkeeseen, vaan ne luokitellaan nimikkeeseen 6405.

Erikoistekniikalla varustettuja jalkineita koskevia nimikkeen 6402 selittäviä huomautuksia sovelletaan soveltuvin osin.

6403 12 00

urheilujalkineet

ja

6403 19 00

Ks. tämän ryhmän 1 alanimikehuomautus.

6403 12 00

laskettelu-, pujottelu- ja muut hiihtokengät sekä lumilautailukengät

Ks. alanimikkeiden 6402 12 10–6402 12 90 selittävät huomautukset.

6403 19 00

muut

Ks. alanimikkeen 6402 19 00 selittävät huomautukset.

6403 59 11 – jalkineet, joiden etupäällinen on valmistettu hihnoista tai joiden etupäällisestä puuttuu yksi tai useampi pala

6403 59 39

Ks. alanimikkeiden 6402 99 31 ja 6402 99 39 selittävät huomautukset.

6403 59 11 – Pohjan ja koron yhteenlaskettu korkeus on suurempi kuin 3 cm

Alanimikkeen 6402 99 31 selittävät huomautukset koskevat soveltuvin osin tätä alanimikettä.

6403 99 11 – jalkineet, joiden etupäällinen on valmistettu hihnoista tai joiden etupäällisestä puuttuu yksi tai useampi pala

6403 99 38

Ks. alanimikkeiden 6402 99 31 ja 6402 99 39 selittävät huomautukset.

6403 99 11 – Pohjan ja koron yhteenlaskettu korkeus on suurempi kuin 3 cm

Alanimikkeen 6402 99 31 selittävät huomautukset koskevat soveltuvin osin tätä alanimikettä.

6404 – Jalkineet, joiden ulkopohjat ovat kumia, muovia, nahkaa tai tekonahkaa ja päälliset tekstiiliainetta

Tähän nimikkeeseen kuuluvat "urheiluun tarkoitettujen erikoistekniikalla varustettujen jalkineiden", joissa on yksi- tai monikerroksinen muottipohja, ei suoravalettu, joka on valmistettu erityisesti pysty- tai sivusuuntaisia iskuja vaimentamaan suunnitelluista synteettisistä aineista ja joka on varustettu teknisin ominaisuuksin, jollaisia ovat joko kaasua tai nestettä sisältävät ilmatiiivit tyynyt, iskuja vastaanottavat tai vaimentavat mekaaniset osat ja sellaiset aineet kuin LD-polymeerit (pienitiheyksiset polymeerit).

Tämä "teknisten ominaisuuksien" luettelo selittää ja kuvailee edellä mainittuja "synteettisiä aineita" eikä sitä pidä ymmärtää lisäominaisuuksien luettelona.

"Urheiluun tarkoitetuilla jalkineilla" tarkoitetaan tämän ryhmän alanimikehuomautuksessa 1 mainittuja jalkineita ja tennis-, koripallo-, voimistelu- ja harjoituskenkiä sekä niiden kaltaisia kenkiä, lukuun ottamatta yksinomaan tai pääasiassa esim. koskenlaskuun, kävelyyn, patikointiin, vaeltamiseen ja vuorikiipeilyyn tarkoitettuja jalkineita.

Kokonsa puolesta lapsille ja nuorille tarkoitettujen jalkineiden voi nekin kuulua "urheiluun tarkoitettuihin jalkineisiin".

Tässä yhteydessä sovelletaan seuraavia määritelmiä:

- a) "yksi- tai monikerroksinen muottipohja": esivalmistetut pohjat, jotka on valmistettu jalkineesta erillään valumenetelmällä (kuten ruiskuvalu tai keskipakovalu), puristamalla (kuten muottipuristus) tai sulattamalla. Yleensä pohjat kiinnitetään pohjan yläpuoliseen osaan joko liimaamalla tai ompelemalla tai yhdistämällä molemmat menetelmät, mutta ei suoravalulla;
 - "yksikerroksisella muottipohjalla" tarkoitetaan jalkineita, jotka koostuvat päällisestä ja ulkopohjasta,
 - "monikerroksisella muottipohjalla" tarkoitetaan jalkineita, jotka koostuvat päällisestä, välipohjasta (joka voi kattaa koko jalkineen pituuden tai vain osan siitä) ja ulkopohjasta,
 - "muotti-" tarkoittaa sitä pohjan osaa, joka on saanut muotonsa muotissa,
 - "ei suoravalettu" tarkoittaa jalkineita, joiden välipohja tai ainoa pohja (tapauksesta riippuen) on esivalmistettu päällisestä erillään ja sen jälkeen kiinnitetty siihen jollakin tavalla, esimerkiksi liimaamalla tai ompelemalla tai nämä kaksi tapaa yhdistämällä; näin valmistetut jalkineet eroavat jalkineista, joiden välipohja tai ainoa pohja (tapauksesta riippuen) on kiinnitetty päälliseen ruiskuttamalla synteettistä ainetta muottiin, josta päällinen muodostaa yhden osan.
- Poikkeuksena edellä sanottuun, ilmaisu "ei suoravalettu" käsittää myös jalkineet, joiden valmistuksessa käytetään eräitä ruiskutustekniikoita.
- b) "mekaanisilla osilla" tarkoitetaan jalkineen muita osia kuin kiinnittimiä, jotka antavat jalalle vakautta kengässä;
- c) "LD-polymeereillä" tarkoitetaan aineita, joiden tiheys on pienempi kuin 0,6 g/cm³.

6404 11 00

urheilujalkineet; tennis-, koripallo-, voimistelu- ja harjoituskengät sekä niiden kaltaiset kengät

Ilmaisulla ”urheilujalkineet” tarkoitetaan tässä alanimikkeessä kaikkia niitä jalkineita, jotka täyttävät tämän ryhmän 1 alanimikehuomautuksen vaatimukset.

Tämän ryhmän 1 alanimikehuomautuksen a alakohta koskee vain jalkineita, jotka on tarkoitettu johonkin erityiseen urheilulajiin ja joiden kiinteät ja irrotettavat tavarat, jotka on lueteltu alanimikehuomautuksessa, vaikeuttavat näiden jalkineiden käyttöä muihin tarkoituksiin, varsinkin päällystetyllä tiellä kävelyyn, muun muassa korkeutensa, jäykkyytensä tai liukkautensa vuoksi.

Tämän alanimikkeen ”tennis-, koripallo-, voimistelu- ja harjoituskenkiin sekä niiden kaltaisiin kenkiin” kuuluvat kengät, joiden muoto, leikkaus ja ulkonäkö osoittavat, että nämä kengät on tarkoitettu urheilun harrastamiseen, esim. purjehdukseen, squashiin, pöytätennikseen tai lentopalloon.

Kaikkissa näissä kengissä on liukumista estävä ulkopohja sekä kiinnitysväline, joka antaa jalalle vakautta kengässä (esim. nauhat tai tarrakiinnitys).

Vähäisemmät osat, esim. koristenauhat tai -ompeleet, nimilaput (myös kiinniommellut), pitsit, painetut tai värilliset nauhat eivät estä näiden kenkien luokittelua tähän alanimikkeeseen.

6406

Jalkineiden osat (mukaan lukien päälliset, myös jos ne on kiinnitetty muihin pohjiin kuin ulkopohjiin); irtopohjat, kantapäytyynyt ja niiden kaltaiset tavarat; nilkkaimet, säärystimet ja niiden kaltaiset tavarat sekä niiden osat

Useimmat tähän nimikkeeseen kuuluvat jalkineiden osat on mainittu HS-selityksissä, nimikkeessä 6406. Tähän nimikkeeseen kuuluvat mm. sandaalien (”terveysandaalien” ja muiden sandaalien) puupohjat ilman päällistä, remmejä, nauhoja tai hihnoja.

Ks. tämän ryhmän 2 huomautuksen luettelo tavarosta, joita ei pidetä tähän nimikkeeseen luokiteltavina jalkineiden osina.

Jalkineiden osat voivat olla mitä tahansa ainetta, lukuun ottamatta asbestia. Jalkineiden osissa voi olla myös metallia.

6406 99 30

kokoonpannut päälliset, jotka on kiinnitetty sisäpohjiin tai muihin pohjan osiin, mutta joissa ei ole ulkopohjia

Tähän alanimikkeeseen kuuluvat tavarat, jotka eivät vielä ole jalkineita ja jotka koostuvat päällisestä ja yhdestä tai useammasta pohjan osasta (erityisesti sisäpohjasta), mutta joissa ei ole vielä ulkopohjaa.

65 RYHMÄ

PÄÄHINEET JA NIIDEN OSAT

- 6504 00 00** **Hatut ja muut päähineet, palmikoidut tai valmistetut kokoamalla mitä ainetta tahansa olevista kaistaleista, myös vuoratut ja somistetut**
- Ilmaisulla ”hatut ja muut päähineet, vuoratut ja somistetut” tarkoitetaan hattuja ja muita päähineitä, jotka on kokonaan tai osittain vuorattu, myös jos vuori ja somisteet ovat samaa ainetta kuin itse päähine.
- Koristeina pidetään esimerkiksi seuraavia tavaroita: vuorit, hikinauhhat (nahkaa tai mitä tahansa muuta ainetta), lierinauhhat, hattunauhhat, koristenauhhat, soljet, napit, cabochoanit (koristekivet), merkit, koristesulat, koristeompeleet, tekokukat, pitsi, kudotusta kankaasta tai nauhasta tehdyt solmukkeet jne.
- 6505** **Hatut ja muut päähineet, neulotut tai virkatut tai neuloksesta, pitsistä, pitsikankaasta, huovasta tai muusta tekstiilimetritavarasta (ei kuitenkaan kaistaleista) tehdyt, myös vuoratut ja somistetut; mitä ainetta tahansa olevat hiusverkot, myös vuoratut ja somistetut**
- Turbaanien luokittelusta, ks. alanimikkeen 6307 90 99 selittävät huomautukset.
- 6505 90 05** **karvahuopaa tai karvahuovan ja villahuovan sekoitusta, nimikkeen 6501 teelmistä (ei kuitenkaan lieriömäisistä) valmistetut**
- Ilmaisulla ”karvahuopa” tarkoitetaan huopaa, joka on valmistettu kanin, jäniksen, piisamin, nutrian, majavan tai saukon karvasta tai niiden kaltaisten lyhytkarvaisten turkiseläinten karvasta.
- Karvahuovan ja villahuovan sekoitusta voidaan valmistaa villan ja karvan tasaisesta seoksesta, jossa villaa ja karvaa voi olla missä tahansa suhteessa, tai yhdistelemällä näitä kahta tuotetta jollain muulla tavalla (esim. karvakerroksella peitetty villahuopa).
- Karvahuovat ja karvahuovan ja villahuovan sekoitukset voivat myös sisältää muita kuituja (esim. synteetti- tai muuntokuituja).
- 6505 90 10** **muut**
- 6505 90 80** Näihin alanimikkeisiin kuuluvat mm. villahuovasta valmistetut tavarat, myös ne, joihin on lisätty muita kuituja (esim. synteetti- tai muuntokuituja). Karvahuovan ja villahuovan sekoituksesta valmistetut tavarat luokitellaan kuitenkin nimikkeeseen 6505 90 05.
- Ilmaisulla ”villahuopa” tarkoitetaan huopaa, joka on valmistettu villasta tai tietyssä määrin villan tapaisesta karvasta (esim. vikunjan, kamelin, vasikan tai lehmän karvasta).
- 6506** **Muut päähineet, myös vuoratut ja somistetut**
- 6506 99 10** **karvahuopaa tai karvahuovan ja villahuovan sekoitusta, nimikkeen 6501 teelmistä (ei kuitenkaan lieriömäisistä) valmistetut**
- Alanimikkeen 6505 90 05 selittävät huomautukset koskevat soveltuvin osin tätä alanimikettä.
- 6506 99 90** **muut**
- Ks. alanimikkeiden 6505 90 10–6505 90 80 selittävät huomautukset.
- 6507 00 00** **Hikinauhhat, vuorit, suojapäällykset, hatunrungot ja -kehykset, lakinlipat ja leukanauhhat päähineitä varten**
- Tähän nimikkeeseen eivät kuulu urheilijoiden käyttämät neulosta olevat hikinauhhat, jotka imevät hikeä (alanimikkeet 6117 80 10 ja 6117 80 80).

66 RYHMÄ

**SATEENVARJOT, PÄIVÄNVARJOT, KÄVELYKEPIT, ISTUINKEPIT, RUOSKAT,
RATSUPIISKAT SEKÄ NIIDEN OSAT**

- Huomautus 1 c)** Leluiksi tarkoitettut sateenvarjot ja päivänvarjot eroavat yleensä tämän ryhmän sateenvarjoista ja päivänvarjoista valmistusmateriaalin, pienen koon ja tavallisesti karkeamman työn laadun perusteella sekä sillä perusteella, että ne eivät suojaa tehokkaasti sateelta tai auringolta (ks. myös HS-selitykset, nimike 9503, D kohta, viimeinen kappale). Leluiksi tarkoitettujen sateenvarjojen ja päivänvarjojen varsien pituus on harvoin enemmän kuin 25 cm, mikä ei kuitenkaan rajoita edellä mainittuja kriteereitä.
- 6601 Sateenvarjot ja päivänvarjot (myös kävelykeppisateenvarjot, puutarhavarjot ja niiden kaltaiset päivänvarjot)**
- Kun kyse on tämän nimikkeen tavaroiden ja leluiksi tarkoitettujen tavaroiden eroista, ks. tämän ryhmän 1 huomautuksen c alakohdan selittävät huomautukset.
- Tähän nimikkeeseen kuuluvat myös:
1. pienikokoiset päivänvarjot ja sateenvarjot, jotka on varsinaisesti tarkoitettu suojaamaan lapsia auringolta tai sateelta;
 2. pienet päivänvarjot, jotka on suunniteltu lastenvaunuihin kiinnitettäväksi ja jotka on tarkoitettu suojaamaan auringolta.
- Sateenvarjot ja päivänvarjot, joita voidaan niiden valmistusmateriaalien luonteen vuoksi käyttää ainoastaan karnevaaliesineinä, eivät kuulu tähän nimikkeeseen, vaan ne luokitellaan nimikkeeseen 9505.
- 6601 10 00 puutarhavarjot ja niiden kaltaiset päivänvarjot**
- Ks. alanimikkeen 6601 10 HS-alanimikeselitykset.
- 6603 Nimikkeeseen 6601 tai 6602 kuuluvien tavaroiden osat ja tarvikkeet**
- 6603 20 00 sateenvarjon- tai päivänvarjonkehikot, myös varsiin asennetut**
- Tähän alanimikkeeseen kuuluvat mm.:
1. Varsiin asennetut kehikot, ts. sateenvarjon, päivänvarjon jne. rungot, myös ne, joihin on kiinnitetty osia tai tarvikkeita.
 2. Kootut kehikot ilman varsia, myös ne, joihin on kiinnitetty osia tai tarvikkeita, ts. ruoteiden ja pingottimien muodostama valmis kokonaisuus, joka liukuu vartta pitkin ja jonka avulla sateenvarjo, aurinkovarjo jne. voidaan avata ja sulkea. Koottu kehikko toimii samalla päällisen pingottimena ja tukena.
- Yksinkertaiset, ruoteista ja pingottimista koostuvat kehikot, jotka eivät muodosta ruoteiden ja pingottimien valmista kokonaisuutta, eivät kuitenkaan kuulu tähän alanimikkeeseen, vaan ne luokitellaan alanimikkeeseen 6603 90 90.
- 6603 90 10 kädensijat ja nupit**
- Tähän alanimikkeeseen kuuluvat sateenvarjojen ja päivänvarjojen varsien, kävelykeppien, istuinkeppien, ruoskien, ratsupiiskojen ja niiden kaltaisten tavaroiden kädessä pidettäviin päihin kiinnitettävät kädensijat (myös kädensijoiksi tunnistettavat teel-mät) ja nupit.
- 6603 90 90 muut**
- Alanimikkeen 6603 20 00 selittävien huomautusten viimeisessä kappaleessa mainittujen kehikkojen lisäksi tähän alanimikkeeseen kuuluvat kokoamattomat ruoteet ja pingottimet sekä HS-selityksissä, nimikkeen 6603 kohdissa 3–5 mainitut tavarat.

67 RYHMÄ

VALMISTETUT HÖYHENET JA UNTUVAT SEKÄ HÖYHENISTÄ TAI UNTUVISTA VALMISTETUT TAVARAT; TEKOKUKAT; HIUKSISTA VALMISTETUT TAVARAT

6702 **Tekokukat, -lehdet ja -hedelmät sekä niiden osat; tekokukista, -lehdistä ja -hedelmistä valmistetut tavarat**

Ks. tämän ryhmän 3 huomautus. Tämän huomautuksen ilmaisulla "niiden kaltaisella menetelmällä" tarkoitetaan mm. kokoaamista, joka tapahtuu kuumentamalla ainetta niin, että se muuttuu itseliimautuvaksi, tai käyttämällä liukuvia osia, jotka pysyvät rungossa kitkan avulla.

6703 00 00 **Hiukset, muokatut, ohennetut, valkaistut tai muulla tavalla valmistetut; villa, muu eläimenkarva ja muut tekstiiliaineet, jotka on käsitelty peruukkien tai niiden kaltaisten tavaroiden valmistusta varten**

Tähän nimikkeeseen eivät kuulu luonnolliset palmikot, jotka koostuvat valmistamattomista, myös pestyistä tai puhdistetuista, hiuksista, jotka on ainoastaan leikattu, mutta ei enempää käsitelty (nimike 0501 00 00).

XIII JAKSO

KIVESTÄ, KIPSISTÄ, SEMENTISTÄ, ASBESTISTA, KIILTEESTÄ TAI NIIDEN KALTAISESTA AINEESTA VALMISTETUT TAVARAT; KERAAMISET TUOTTEET; LASI JA LASITAVARAT

68 RYHMÄ

KIVESTÄ, KIPSISTÄ, SEMENTISTÄ, ASBESTISTA, KIILTEESTÄ TAI NIIDEN KALTAISESTA AINEESTA VALMISTETUT TAVARAT**Yleisohjeita**

Tähän ryhmään eivät kuulu ainoastaan käyttövalmiit tavarat vaan joihinkin tämän ryhmän nimikkeisiin luokitellaan myös puolivalmis-teet, joita on ehkä valmistettava enemmän ennen kuin niitä voidaan käyttää suunniteltuun tarkoitukseen (esim. nimikkeen 6812 asbestiin tai asbestiin ja magnesiumkarbonaattiin perustuvat sekoitukset).

- 6802** Työstetty muistomerkki- ja rakennuskivi (ei kuitenkaan liuskekivi) ja siitä tehdyt tavarat, muut kuin nimikkeeseen 6801 kuuluvat; mosaiikki- ja niiden kaltaiset kivet, luonnonkiveä (myös liuskekiveä), myös alustalle kiinnitetyt; keinotekoisesti värjätyt rouheet, sirut ja jauheet, luonnonkiveä (myös liuskekiveä)
- Ilmaisun "työstetty muistomerkki- ja rakennuskivi" määrittelystä, ks. tämän ryhmän 2 huomautus.
- 6802 10 00** laatat, kuutiot ja niiden kaltaiset tavarat, myös suorakaiteen tai neliön muotoiset, joiden suurin pinta-ala mahtuu neli-öön, jonka sivu on pienempi kuin 7 cm; keinotekoisesti värjätyt rouheet, sirut ja jauheet
- Tähän alanimikkeeseen kuuluvista tavaroista, ks. HS-selitykset, nimike 6802, seitsemäs kappale.
- 6802 21 00** muut muistomerkki- ja rakennuskivet ja niistä tehdyt tavarat, ainoastaan leikatut tai sahatut ja tasa- tai sileäpintaiset
- 6802 29 00** Näihin alanimikkeisiin kuuluvat kivi ja kivistä tehdyt tavarat (myös puolivalmiit tai viimeistelemättömät tavarat), jotka ovat ainoastaan leikattuja tai sahattuja ja joissa on yksi tai useampi tasainen tai sileä pinta. Jälkimmäisiä on voitu työstää taltalla, hakulla tai särmätaltalla.
- 6802 91 10** kiillotettu alabasteri, kuvioitu tai muulla tavalla työstetty, ei kuitenkaan veistetty
- Alanimikkeen 6802 93 10 selittävät huomautukset koskevat soveltuvin osin tätä alanimikettä.
- 6802 92 10** kiillotettu, kuvioitu tai muulla tavalla työstetty, ei kuitenkaan veistetty
- Alanimikkeen 6802 93 10 selittävät huomautukset koskevat soveltuvin osin tätä alanimikettä.
- 6802 93 10** kiillotettu, kuvioitu tai muulla tavalla työstetty, ei kuitenkaan veistetty, nettopaino vähintään 10 kg
- Tähän alanimikkeeseen kuuluvat kivistä tehdyt tavarat, joiden pinta on kokonaan tai osittain kiillotettu, sekä lisäksi mm.:
1. kivistä tehdyt tavarat, joiden pinta on osittain tai kokonaan höylätty, hiekkapuhallettu tai hiottu;
 2. kuvioidusta kivistä tehdyt tavarat, jotka on peitetty aiheilla ja koristekuvioilla. Aiheet ja koristekuviot on saatu aikaan värjäämällä, lakkaamalla tai muuten pintaa työstämällä, esim. kiillotettua pintaa taltan avulla työstämällä;
 3. päällystetystä kivistä tehdyt tavarat, joissa on mosaiikkia, metallikoristeita tai yksinkertaisia kaiverrettuja kirjoituksia;
 4. kivistä tehdyt tavarat, jotka on profiloitu tai kanneloitu, esim. tavarat, joissa on lineaarisia koristeita kuten listoja, vino-reunoja, pyörityksiä tai vannikoita;
 5. sorvatusta kivistä tehdyt tavarat kuten pylväänrungot, kaidepylväät ja niiden kaltaiset tavarat.

- 6802 93 90** **muu**
- Tähän alanimikkeeseen kuuluvat mm. veistetyt graniittitavarat, jotka on peitetty koristeaiheilla, joko upotetuilla kuvioilla tai kohokuvioilla, esim. lehdillä, köynnöksillä ja mytologisilla hirviöillä, jotka on työstetty hienommin kuin edellisissä alanimikkeissä mainitut kuviot.
- Kuvapatsaat, korkeat ja matalat korkokuvat (muut kuin alkuperäisveistokset tai -patsaat) luokitellaan myös tähän alanimikkeeseen.
- 6802 99 10** **kiillotettu, kuvioitu tai muulla tavalla työstetty, ei kuitenkaan veistetty, nettopaino vähintään 10 kg**
- Ks. alanimikkeen 6802 93 10 selittävät huomautukset.
- 6802 99 90** **muu**
- Alanimikkeen 6802 93 90 selittävät huomautukset koskevat soveltuvin osin tätä alanimikettä.
- 6803 00** **Työstetty liuskekivi ja liuskekivitavarat, myös yhteenpuristettua liuskekiveä**
- 6803 00 10** **katto- ja seinälevyt**
- Tämän alanimikkeen tuotteet voivat olla suorakaiteen, neliön, monikulmion tai pyöreän muotoisia tai minkä tahansa muun muotoisia. Nämä levyt ovat paksuudeltaan tasaisia, yleensä enintään 6 mm paksuja.
- 6804** **Myllynkivet, hiomakivet, hiomalaikat ja niiden kaltaiset tavarat, ilman telinettä, hiomiseen, teroittamiseen, kiillottamiseen, tarkistushiomiseen tai leikkaamiseen, kovasimet, käsikiillotuskivet ja niiden osat, luonnonkiveä, yhteenpuristettua luonnon tai keinotekoista hioma-ainetta tai keraamista ainetta, myös jos niissä on muuta ainetta olevia osia**
- Tähän nimikkeeseen eivät kuulu jätteet ja romu, jotka ovat peräisin käsikiillotuskivistä, öljykivistä, kovasimista, myllynkivistä, hiomakivistä, hiomalaikoista ja niiden kaltaisista, yhteenpuristetusta luonnon tai keinotekoisesta hioma-aineesta tehdyistä tavaroista (alanimike 2530 90 98).
- 6804 10 00** **myllynkivet ja hiomakivet jauhatukseen, hiertämiseen tai kuiduttamiseen**
- Ks. alanimikkeen 6804 10 HS-alanimikeselitykset.
- 6804 21 00** **muut hiomakivet, hiomalaikat ja niiden kaltaiset tavarat**
- 6804 23 00** **–**
- Ks. HS-selitykset, nimike 6804, 2 ja 3 kohdat.
- 6804 21 00** **puristettua luonnon- tai synteettistä timanttia**
- Tähän alanimikkeeseen kuuluvat tavarat, jotka ovat luonnon- tai synteettisistä timanttia, joka on jollakin menetelmällä agglomeroitu. Agglomerointiin voidaan käyttää kivennäisagglomerointiaineita, jotka kovettuvat (esim. sementti) tai elastisempia sideaineita (esim. kumi tai muovi) tai keraamista polttoja.
- 6804 22 12** **–**
- 6804 22 90** **–**
- Alanimikkeen 6804 21 00 selittävät huomautukset koskevat soveltuvin osin näitä alanimikkeitä.
- 6804 22 12** **–**
- 6804 22 50** **–**
- Keinotekoisia hioma-aineita ovat esim. korundi, piikarbidi (eli karborundumi) ja boorikarbidi.
- 6804 30 00** **–**
- 6804 30 00** **kovasimet ja käsikiillotuskivet**
- Ks. HS-selitykset, nimike 6804, 4 kohta.

- 6806** **Kuonavilla, kivivilla ja niiden kaltainen kivennäisvilla; paisutettu vermikuliitti, paisutettu savi, vaahdotettu kuona ja niiden kaltaiset paisutetut kivennäisaineet; sekoitukset ja tavarat, lämpöä tai ääntä eristävä tai ääntä imevää kivennäisainetta, nimikkeeseen 6811 tai 6812 tai 69 ryhmään kuulumattomat**
- 6806 10 00** **kuonavilla, kivivilla ja niiden kaltainen kivennäisvilla (myös näiden keskinäiset sekoitukset), massatavarana, levyinä tai rullina**
- Ks. HS-selitykset, nimike 6806, kolme ensimmäistä kappaletta.
- Ilmaisulla "niiden kaltainen kivennäisvilla" tarkoitetaan mm. kivennäisvillaa, joka on valmistettu kiven tai kuonan sekoituksesta HS-selitysten nimikkeeseen 6806 ensimmäisessä kappaleessa kuvatuilla menetelmillä.
- 6806 20 10** **paisutettu savi**
- Ks. HS-selitykset, nimike 6806, kuudes kappale.
- 6806 20 90** **muut**
- Tähän alanimikkeeseen kuuluvat mm.:
1. Paisutettu (hilsilevä) vermikuliitti ja sen kaltaiset paisutetut kivennäistuotteet, lukuun ottamatta savia (paisutettu kloriitti, perliitti ja obsidiaani). Ks. HS-selitykset, nimike 6806, neljäs ja viides kappale.
- Paisutettu kloriitti ja perliitti kuuluvat tähän alanimikkeeseen vain, jos paisuttaminen on pysäytetty silloin, kun ne ovat muuttuneet ontoiksi rakeiksi, ts. ennen kuin rakeet puhkeavat muodostaen koveria lamelleja. Tätä lehtimäistä tuotetta käytetään tavallisesti suodatusaineena eikä lämmön- tai ääneneristimenä; näin ollen se luokitellaan alanimikkeeseen 3802 90 00 (ks. HS-selitykset, nimike 3802).
2. "Kuona- tai kivivaahdot", jotka kappaleina, laattoina ja niiden kaltaisissa muodoissa ovat nimikkeeseen 7016 solulasin kaltaisia. Tässä tapauksessa ne voidaan erottaa solulasista samoin perustein kuin alanimikkeeseen 6806 10 00 villat eroavat nimikkeeseen 7019 villoista.
 3. Rakeistettu masuunikuona, jota on huomattavasti paisutettu vaahdottamalla ja jonka näennäistiheys kuivana on enintään 300 kg/m³.
- 6806 90 00** **muut**
- Ks. HS-selitykset, nimike 6806, tähtien jälkeen tuleva teksti.
- 6807** **Asfaltista tai sen kaltaisesta aineesta (esim. maaöljybitumista tai kivihiilitervapiestä) valmistetut tavarat**
- 6807 10 10** **tuotteet katon tai seinän päällystykseseen**
- Tämän alanimikkeen tuotteet, jotka on tarkoitettu katon tai seinän päällystykseseen, koostuvat vähintään kolmesta kerroksesta. Kahden asfaltista tai sen kaltaisesta aineesta tehdyn kerroksen välissä on kerros, joka on paperia, kartonkia, pahvia tai muuta ainetta, esim. lasivillaa, juuttikangasta, alumiinifoliota, huopaa tai kuitukangasta. Uloimmat kerrokset voivat myös sisältää muita aineita tai ne on voitu päällystää muilla aineilla (esim. hiekalla).
- 6809** **Kipsistä tai kipsiin perustuvista aineista valmistetut tavarat**
- 6809 11 00** **laatat, levyt ja niiden kaltaiset tavarat, koristamattomat**
ja
6809 19 00
- Näihin alanimikkeisiin kuuluvat kaikenlaiset levytuotteet, joita käytetään pääasiassa väliseinien ja sisäkattojen valmistukseen.
- Tavaroita, jotka on ainoastaan rei'itetty tai päällystetty ohuella paperi- tai muulla kerroksella yhdeltä tai molemmilta puolilta, ei pidetä koristettuina tavaroina. Näissä tavaroissa voi olla yksinkertainen maali- tai lakkapäällyys. Laatat, levyt jne., joissa on mitä tahansa koristeita, esim. koristeaiheita upotettuina tai kohokuvioina, pintakuvioita tai jotka on kuvioitu massana, luokitellaan alanimikkeeseen 6809 90 00.
- Näihin alanimikkeisiin kuuluvat myös neliön muotoiset levyt, joiden ulkopinta muodostuu neliön muotoisesta rei'itetystä kipsilevystä, jossa on kaksi suorakulmaista, kivennäisvillakaistaleilla täytettyä onteloa. Levyjen alapuoli on päällystetty alumiinivahvisteisella paperilla. Näitä levyjä käytetään seinissä ja sisäkatoissa lämpö- ja äänieristiminä.

- 6810 Sementistä, betonista tai tekokivestä valmistetut tavarat, myös vahvistetut**
- Betoni on tehty sementin, täyteaineiden (hiekkä, sora) ja veden sekoituksesta, joka kovettuessaan muuttuu erittäin kovaksi aineeksi.
- Teräsbetonissa on myös metallitankoja (betoniterästangot) tai teräsverkkoa.
- Kevytbetonia valmistetaan käyttämällä kevyempiä täyteaineita (esim. paisutettuja savia, murskattua hohkakiveä, vermikuliittia, jyvästettyä kuonaa).
- 6810 11 10 kevytbetonia (esimerkiksi murskattuun hohkakiveen tai jyvästettyyn kuonaan perustuvat)**
- Tähän alanimikkeeseen kuuluvat mm. rakennusharkot ja -tiilet, jotka on tehty huokoisesta betonista, jonka tiheys kovettuneena on enintään 1,7 kg/dm³. Kevytbetoni on hyvä lämmöneristin, mutta se ei ole yhtä kestävää kuin tiheämpi betoni.
- 6810 91 10 ja 6810 91 90 tehdasvalmisteiset rakenne-elementit talonrakentamiseen tai tie- ja vesirakentamiseen**
- Ks. alanimikkeen 6810 91 HS-alanimikeselitykset.
- 6812 Muokatut asbestikuidut; asbestiin tai asbestiin ja magnesiumkarbonaattiin perustuvat sekoitukset; tällaisista sekoituksista tai asbestista valmistetut tavarat (esim. lanka, kudottu kangas, vaatteet, päähineet, jalkineet, tiivisteet), myös vahvistetut, nimikkeeseen 6811 tai 6813 kuulumattomat**
- 6812 80 10 ja 6812 80 90 krokidoliittia**
- Ks. HS-selitykset, nimike 2524, toinen kappale.
- 6812 80 10 muokatut kuidut; asbestiin tai asbestiin ja magnesiumkarbonaattiin perustuvat sekoitukset**
- Ilmaisun ”muokatut kuidut” osalta katso harmonoidun järjestelmän nimikettä 6812 koskevien selitysten ensimmäinen kohta. Krokidoliittista valmistetuista tavaroista peräisin olevat jätteet luokitellaan kuitenkin alanimikkeeseen 2524 10 00.
- Tähän alanimikkeeseen kuuluvat sekoitukset on kuvailtu HS-selitysten nimikkeeseen 6812 toisessa kappaleessa.
- Tähän alanimikkeeseen kuuluvat myös asbestiin tai asbestiin ja magnesiumkarbonaattiin perustuvista sekoituksista valmistetuista tavaroista peräisin olevat jätteet, jotka ovat palasten tai pölyn muodossa.
- 6812 80 90 muut**
- Tähän nimikkeeseen kuuluvat krokidoliittikuidusta, paperimassasta ja mahdollisesta täyteaineesta valmistettu paperi, kartonki, pahvi ja huopa, jos ne sisältävät vähintään 35 painoprosenttia krokidoliittia. Muussa tapauksessa ne luokitellaan 48 ryhmään.
- Ks. myös HS-selitykset, nimike 6812.
- 6812 92 00 paperi, kartonki, pahvi ja huopa**
- Asbestikuidusta, paperimassasta ja mahdollisesta täyteaineesta valmistettu paperi, kartonki, pahvi ja huopa kuuluvat tähän alanimikkeeseen, jos ne sisältävät vähintään 35 painoprosenttia asbestia. Muussa tapauksessa ne luokitellaan 48 ryhmään.
- Ks. myös HS-selitykset, nimike 6812.
- 6812 99 10 muokatut asbestikuidut; asbestiin tai asbestiin ja magnesiumkarbonaattiin perustuvat sekoitukset**
- Ilmaisun ”muokattu asbesti” määrittelystä, ks. HS-selitykset, nimike 6812, ensimmäinen kappale. Asbestista valmistetuista tavaroista peräisin olevat jätteet luokitellaan kuitenkin alanimikkeeseen 2524 90 00.
- Tähän alanimikkeeseen kuuluvat sekoitukset on kuvailtu HS-selitysten nimikkeeseen 6812 toisessa kappaleessa.
- Tähän alanimikkeeseen kuuluvat myös asbestiin tai asbestiin ja magnesiumkarbonaattiin perustuvista sekoituksista valmistetuista tavaroista peräisin olevat jätteet, jotka ovat palasten tai pölyn muodossa.

6814 Työstetty kiille ja kiilletavarat, myös yhteenpuristettu tai rekonstruoitu kiille, myös paperi-, kartonki-, pahvi- tai muulla alustalla

6814 10 00 Levyt ja kaistaleet, yhteenpuristettua tai rekonstruoitua kiillettä, myös alustalla

Tähän alanimikkeeseen kuuluvat levyt ja kaistaleet ovat rullissa metritavarana tai ainoastaan neliön tai suorakaiteen muotoon leikattuina. Mihin tahansa muuhun muotoon leikatut tavarat luokitellaan alanimikkeeseen 6814 90 00.

6814 90 00 muut

Tähän alanimikkeeseen kuuluvat esim. määrämuotoisiksi leikatut kiillelevyt ja -lehtiset, jotka on tarkoitettu erityiskäyttöön. Ne eroavat nimikkeeseen 2525 levyistä ja lehtisistä HS-selityksissä, nimikkeessä 2525 lueteltujen ominaisuuksien perusteella.

Tähän alanimikkeeseen kuuluvat myös kiillelevyt ja -lehtiset – myös jos ne eivät ole edellä kuvatun tavoin määrämuotoisiksi leikattuja – joita on työstetty niin, että niitä ei enää luokitella nimikkeeseen 2525, esim. kiillotetut tai alustalle kiinnitetyt.

69 RYHMÄ

KERAAMISET TUOTTEET

I. PIIPITOISISTA FOSSIILIJAUHEISTA TAI NIIDEN KALTAISISTA PIIPITOISISTA MAALAJEISTA VALMISTETUT TAVARAT JA TULENKESTÄVÄT TAVARAT

6901 00 00 Piipitoisista fossiilijauheista (esim. piimaasta, trippelistä tai diatomiittista) tai niiden kaltaisista piipitoisista maalajeista valmistetut tiilet, laatat ja muut keraamiset tavarat

Ks. HS-selitykset, tämän ryhmän, I alaryhmän yleisohjeiden A kohta.

Tähän nimikkeeseen kuuluvat mm. eristysharkot, jotka on valmistettu muotoilemalla ja polttamalla Molerin maata.

6902 Tulenkestävät tiilet, laatat ja niiden kaltaiset tulenkestävät keraamiset rakennustarvikkeet, muut kuin piipitoisista fossiilijauheista tai niiden kaltaisista piipitoisista maalajeista valmistetut tavarat

Tämän nimikkeen tulenkestävillä tuotteilla on kaksi pääasiallista ominaisuutta: niiden pitäisi kestää Segerin keilan avulla todettua, vähintään 1 500 °C:n lämpötilaa (määritetty ISO-suositusten R 528-1966 ja R 1146-1969 mukaisesti) ja ne on itse asiassa suunniteltu tällaista kestävyyttä vaativiin käyttötarkoituksiin.

Ks. myös HS-selitykset, tämän ryhmän I alaryhmän yleisohjeiden B kohta.

6902 10 00 joissa on erikseen tai yhteensä enemmän kuin 50 painoprosenttia alkuaineita Mg, Ca tai Cr, laskettuna MgO:na, CaO:na tai Cr₂O₃:na

Ks. alanimikkeen 6902 10 HS-alanimikeselitykset.

6903 Muut tulenkestävät keraamiset tavarat (esim. retortit, upokkaat, muhvelit, suuttimet, tulpat, tuet, putket, vaipat ja tangot), muut kuin piipitoisista fossiilijauheista tai niiden kaltaisista piipitoisista maalajeista valmistetut tavarat

Nimikkeen 6902 selittävien huomautusten ensimmäinen kappale koskee kaikilta osin tätä nimikettä. Sen mukaisesti tähän nimikkeeseen eivät kuulu sintratusta alumiinioksidista valmistetut kangaspuiden langanohjaimet, samasta tai muista tulenkestävistä aineista valmistetut työkalut ja työkalujen kädensijat, tulenkestävästä alumiinioksidisilikaatista valmistetut pallomaisat rakeet, jotka toimivat katalyyttinä palvelevan kemikaalin kantaja-aineena eri valmistusprosesseissa jne.

II. MUUT KERAAMISET TUOTTEET

Yleisohjeita

Tämän alaryhmän nimikkeissä ja alanimikkeissä käytettävien ilmaisujen ”posliini”, ”saviteokset”, ”fajanssi” ja ”kivitavara” määrittelystä, ks. HS-selitykset, tämän ryhmän II alaryhmän yleisohjeet.

6904 Keraamiset rakennustiilet, lattiapalkit, tuki- tai täytetiilet ja niiden kaltaiset tuotteet

HS-selityksissä, nimikkeessä 6907 on annettu perusteet rakennustiilien erottamiseksi katu-, lattia- ja seinälatoista.

6905 Kattotiilet, savupiipun jatkokset, savuhatut, savupiipun sisävuoraukset, arkkitehtoniset koristeet ja muut keraamiset rakennustarvikkeet

6905 10 00 kattotiilet

Ks. HS-selitykset, nimike 6905, 1 kohta.

Kattotiilet voidaan erottaa katu-, lattia- ja seinälaatoista sillä perusteella, että kattotiilissä on tavallisesti kielekkeitä, ulokkeita tai muita osia, joiden avulla ne voidaan liittää toisiinsa.

6905 90 00 muut

Tähän alanimikkeeseen kuuluvat HS-selityksissä, nimikkeen 6905 kohdissa 2, 3 ja 4 mainitut tavarat.

6907 Lasittamattomat keraamiset katulaatat, lattialaatat ja seinälaatat; lasittamattomat keraamiset mosaiikkikuutiot ja niiden kaltaiset tavarat, myös alustalla

6907 90 10 "Spaltplatten"-tyyppiä olevat lohkotieilet

"Spaltplatten"-tyyppiä olevien lohkotieilien valmistuksessa käytetään suulakepuristinta, jolla puhdistetusta plastisesta massasta muotoillaan lohkotieiliä, jotka katkotaan määräpituiseksi kappaleiksi, kuivataan ja poltetaan.

Poltamisen jälkeen lohkotieilet lohkotaan kahdeksi erilliseksi laataksi. Näille laatoille on ominaista selkäpuolella olevat harjat.

Tuotannollisista syistä "Spaltplatten"-tyyppiä olevien lohkotieilien pidemmällä sivuilla on porrastetut reunat. Valmistuksen aikana nämä reunat suojaavat tiilen etupuolta vahingoilta. Sisemmän reunan ja suojaavan ulomman porrastetun reunan välinen etäisyys on enintään 2 mm.

"Spaltplatten"-tyyppiä olevia lohkotieiliä valmistetaan erivärisinä, muotoisina ja kokoisina. Niiden pinta voi olla sileä, kuvioitu, aallotettu tai muuten käsitelty.

"Spaltplatten"-tyyppiä oleville lohkotieilille on ominaista seuraavanlainen ulkonäkö:

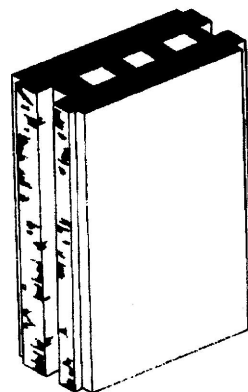

ennen lohkomista

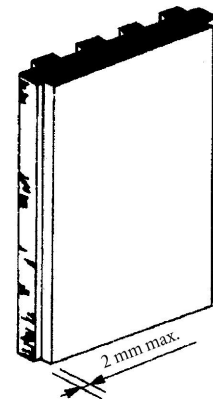

lohkomisen jälkeen

6907 90 91 kivitavaraa

Ks. alanimikkeen 6912 00 30 selittävät huomautukset.

6907 90 93 fajanssia tai hienoa tiilisavea (fine pottery)

Ks. alanimikkeen 6912 00 50 selittävät huomautukset.

6908 Lasitetut keraamiset katulaatat, lattialaatat ja seinälaatat; lasitetut keraamiset mosaiikkikuutiot ja niiden kaltaiset tuotteet, myös alustalla

6908 10 10 tiilisavea (common pottery)

Ks. alanimikkeen 6912 00 10 selittävät huomautukset.

- 6908 90 11** **tiilisavea (common pottery)**
–
6908 90 29 Ks. alanimikkeen 6912 00 10 selittävät huomautukset.
- 6908 90 11** **”Spaltplatten”-tyyppiä olevat lohkoitiilet**
Ks. alanimikkeen 6907 90 10 selittävät huomautukset.
- 6908 90 31** **”Spaltplatten”-tyyppiä olevat lohkoitiilet**
Ks. alanimikkeen 6907 90 10 selittävät huomautukset.
- 6908 90 91** **kivitavaraa**
Ks. alanimikkeen 6912 00 30 selittävät huomautukset.
- 6908 90 93** **fajanssia tai hienoa tiilisavea (fine pottery)**
Ks. alanimikkeen 6912 00 50 selittävät huomautukset.
- 6909** **Keraamiset tavarat laboratorio-, kemialliseen tai muuhun tekniseen käyttöön; keraamiset kaukalot, sammiot ja niiden kaltaiset astiat, jollaisia käytetään maataloudessa; keraamiset ruukut, tölkit ja niiden kaltaiset astiat, jollaisia käytetään tavaroiden kuljettamiseen tai pakkaamiseen**
- 6909 11 00** **keraamiset tavarat laboratorio-, kemialliseen tai muuhun tekniseen käyttöön**
–
6909 19 00 Ks. HS-selitykset, nimike 6909, 1 ja 2 kohdat.
- 6909 12 00** **tavarat, joiden lujuus on vähintään 9 Mohsin asteikolla mitattuna**
Ks. alanimikkeen 6909 12 HS-alanimikeselitykset.
- 6909 90 00** **muut**
Ks. HS-selitykset, nimike 6909, 3 ja 4 kohdat.
- 6912 00** **Keraamiset pöytä-, keittiö- ja muut talouesineet sekä toalettiesineet, muut kuin posliiniset**
Tämän nimikkeen eri alanimikkeisiin luokittelusta, ks. myös HS-selitykset, tämä ryhmä ja erityisesti tämän ryhmän II alaryhmän yleisohjeet.
Koriste-esineiden luonteisten pöytä-, keittiö- ja muiden talouesineiden – erityisesti niiden, joissa on koristeellisia kohokuvioita ja niiden kaltaisia koristeita – luokittelusta, ks. HS-selitykset, nimike 6913, B kohta.
1. Olutkolpakot luokitellaan tavallisesti tähän nimikkeeseen. Olutkolpakot luokitellaan kuitenkin nimikkeeseen 6913, jos
 - niiden reunat on muotoiltu tai työstetty niin, että niistä on hankala juoda,
 - niiden muoto on sellainen, että niitä on vaikea pidellä ja asettaa huulille,
 - niissä olevien kohokuvioiden luonteen ja suuren määrän vuoksi niitä on vaikea puhdistaa,
 - ne ovat epätavallisen muotoisia (esim. pääkallon tai naisten rintojen muotoiset olutkolpakot),
 - ne on koristeltu kulutusta kestävämmillä väriaineilla.
 2. Tavarat, jotka ovat olutkolpakoiden muotoisia ja joissa on koristeellisia kohokuvioita tai niiden kaltaisia koristeita, mutta jotka vetävät alle 0,2 litraa, luokitellaan tavallisesti nimikkeeseen 6913.

6912 00 10**tiilisavea (common pottery)**

Tähän alanimikkeeseen kuuluvat tuotteet on valmistettu rauta- tai kalkkipitoisesta savesta (tiilisavesta), jonka murtopinta on multamainen, himmeä ja värillinen (tavallisesti ruskea, punainen tai keltainen).

Näiden tuotteiden murtopinta on heterogeeninen. Heterogeenisten, koko massan rakennetta edustavien aineosien (hiukkaset, sulkeumat, huokokset) läpimitan on oltava suurempi kuin 0,15 mm. Nämä aineosat ovat siten paljain silmin nähtävissä.

Lisäksi niiden huokoisuus (veden imeytymisen tunnusluku) on vähintään 5 painoprosenttia. Huokoisuus mitataan seuraavalla menetelmällä:

*Veden imeytymisen tunnusluvun määrittely***Tarkoitus ja määritelmä**

Kokeen tarkoituksena on määrittellä savimassan veden imeytymisen tunnusluku. Tämä tunnusluku on prosenttiluku, joka lasketaan suhteessa savimassan alkuperäiseen painoon.

Näytteiden valmistelu ja testin suoritus

Jokaisesta esineestä on oltava vähintään kolme näytettä. Näytteet on otettava saman tuotteen lasitetuista osista ja niissä saa olla vain yksi lasitettu pinta.

Näytteen pinta-alan on oltava noin 30 cm² ja enimmäispaksuuden noin 8 mm, lasite mukaan luettuna.

Näytteitä kuivataan lämpökaapissa 105 °C:ssa kolmen tunnin ajan ja eksikkaattorissa (kuivatin) tapahtuneen jäädyttämisen jälkeen niiden paino (Ps) punnitaan 0,05 gramman tarkkuudella. Sen jälkeen näytteet upotetaan välittömästi tislattuun veteen niin, että ne eivät kosketa astian pohjaa.

Näytteitä pidetään kiehumispisteessä kaksi tuntia, minkä jälkeen niiden annetaan olla vedessä 20 tuntia. Sen jälkeen näytteet otetaan vedestä ja niiden pinnalla oleva vesi pyyhitään puhtaalla ja hieman kostealla kankaalla. Ontelot ja reiät on kuivattava ohuella, hieman kostealla sudilla. Punnitaan "märkäpaino" Ph. Veden imeytymisen tunnusluku näytteiden osalta saadaan kertomalla painojen erotus sadalla ja jakamalla tulo kuivapainolla:

$$\frac{Ph - Ps}{Ps} \times 100$$

Tulosten ilmoittaminen

Eri näytteistä saatujen tunnuslukujen keskiarvo, joka ilmoitetaan prosentteina, on savimassan veden imeytymisen tunnusluku.

6912 00 30**kivitavaraa**

Tähän alanimikkeeseen kuuluvat mm. tuotteet, jotka on valmistettu tavallisesti massana värjätystä savesta. Näille tuotteille on luonteenomaista tiivis, läpikuultamaton murtopinta ja ne on poltettu tarpeeksi korkeassa lämpötilassa niin, että sintraantumisen on tapahtunut. Läpikuultavuus määritetään murtopinnalta, jonka paksuus on vähintään 3 mm, seuraavan menetelmän avulla:

*Läpikuultavuustesti***Määritelmä**

Esineen ääriwiivojen on näyttävä 2–4 mm paksun näytteen läpi, kun esine on asetettu pimeään tilaan 50 cm päähän uudesta lampusta, joka on sijoitettu laatikkoon ja loistaa 1 350–1 500 lumenin valoa. Lamppu on vaihdettava 50 käyttötunnin välein.

Testauslaite (ks. alla olevaa piirrosta)

Koelaite koostuu laatikosta, joka on maalattu sisäpuolelta himmeänvalkoiseksi. Laatikon toiseen päähän on sijoitettu lamppu (A). Toiseen päähän on tehty reikä, josta on mahdollista nähdä esineen (B) ääriwiivat näytteen (C) läpi.

Laatikon mitat ovat seuraavat:

- pituus: lampun pituus 50 cm
- leveys, korkeus: noin 20 cm.

Reiän halkaisijan on oltava noin 10 cm.

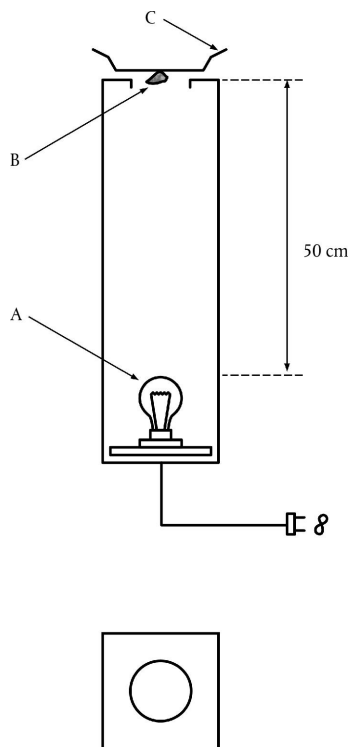

Lisäksi niiden huokoisuus (veden imeytymisen tunnusluku) on enintään 3 painoprosenttia. Huokoisuus mitataan alanimikkeen 6912 00 10 selittävässä huomautuksessa esitettyllä menetelmällä.

6912 00 50

fajanssia tai hienoa tiilisavea (fine pottery)

Tähän alanimikkeeseen kuuluvat tuotteet, jotka on valmistettu polttamalla valikoitujen savien seosta (hienoa tiilisavea), johon on toisinaan sekoitettu maasälpää ja vaihtelevia määriä kalkkia (kova fajanssi, sekoitettu fajanssi ja pehmeä fajanssi).

Fajanssituotteille on luonteenomaista valkoinen tai vaalea murtopinta (hieman harmahtavan, kerman tai norsunluun värinen) ja hienosta tiilisavesta tehdyille tuotteille värillinen murtopinta, jonka väri vaihtelee keltaisesta ruskeaan tai punaruskeaan. Näiden tuotteiden hienorakeinen murtopinta on homogeeninen. Epähomogeenisten, koko massan rakennetta edustavien aineosien (hiukkaset, sulkeumat, huokokset) läpimitan on oltava pienempi kuin 0,15 mm; nämä aineosat eivät siis ole paljain silmin nähtävissä.

Lisäksi niiden huokoisuus (veden imeytymisen tunnusluku) on vähintään 5 painoprosenttia. Huokoisuus mitataan alanimikkeen 6912 00 10 selittävässä huomautuksessa esitettyllä menetelmällä.

6912 00 90

muut

Tähän alanimikkeeseen kuuluvat tuotteet, jotka eivät täytä tämän nimikkeen muiden alanimikkeiden tuotteille asetettuja vaatimuksia eivätkä posliinille (nimike 6911) asetettuja vaatimuksia.

6913**Pienoispatsaat ja muut keraamiset koriste-esineet**

Tähän nimikkeeseen kuuluvat mm. koristelautaset.

Lautasta pidetään koristelautasena, jos samanaikaisesti

1. sen etupuolella on koristekuvio (kukkia, kasveja, maisemia, eläimiä, ihmisiä, mytologisia hahmoja, symboleita, taide-teosten tai uskonnollisten teosten jäljennöksiä jne.), jonka peittämän pinta-alan perusteella on selvää, että lautanen soveltuu koristeeksi ja
2. se ei ole pöytäastiaston osa ja
3. se täyttää yhden tai useamman seuraavista edellytyksistä:
 - a) lautasen ulkoreunassa on yksi tai useampi reikä, joka on suunniteltu kiinnitysvälineelle ripustamista varten,
 - b) lautanen tuodaan maahan tukineen, joka soveltuu lautasen esillepanoa varten ja jota ei voi käyttää erikseen,
 - c) lautasen muodon, mittojen ja painon perusteella on selvää, että se ei sovi hyödylliseen käyttöön,
 - d) lautasen valmistuksessa tai koristelussa käytetyn aineen (erityisesti maalin tai metallin) vuoksi lautanen ei sovi ruuanlaitto- tai ruokailukäyttöön,
 - e) lautasen etupuolen pinta ei ole sileä (minkä vuoksi puhdistaminen on vaikeaa).

6913 90 10**tiilisavea (common pottery)**

Ks. alanimikkeen 6912 00 10 selittävät huomautukset.

6913 90 91**kivitavaraa**

Ks. alanimikkeen 6912 00 30 selittävät huomautukset.

6913 90 93**fajanssia tai hienoa tiilisavea (fine pottery)**

Ks. alanimikkeen 6912 00 50 selittävät huomautukset.

6913 90 99**muut**

Ks. alanimikkeen 6912 00 90 selittävät huomautukset.

70 RYHMÄ

LASI JA LASITAVARAT

Yleisohjeita

Ilmaisulla "optinen lasi" tarkoitetaan erilaisia erikoislaseja, joita käytetään erityisesti esim. valokuvauksessa, astronomiassa, mikroskopiassa, navigoinnissa, asejärjestelmissä (tähtäyskiiarit jne.) tarvittavien optisten laitteiden valmistukseen sekä laboratoriolaitteiden ja tiettyjen näköä korjaavien linssien valmistukseen. On olemassa hyvin monia erilaisia optisia laseja, mutta niillä on yleensä yhteisenä piirteenä se, että ne ovat erittäin läpinäkyviä ja kirkkaita, vaikka ne on joskus värjätty niin, että ne absorboivat jossain määrin tiettyjä valon aallonpituuksia. Optiset lasit ovat täysin tasalaatuisia, ts. niissä ei tavallisesti ole ilmakuplia tai epätasaisuuksia, ja niillä on muille laseille epätavalliset valontaittokertoimet ja valonhajotusominaisuudet.

Puu-, metalli- jne. kehyksiin asennettujen lasilevyjen katsotaan menettäneen lasin olennaisen luonteen ja siksi ne luokitellaan eri nimikkeisiin, esim.:

1. kuvien kehyksinä (nimike 4414 00, 8306, jne.);
2. koneita tai ajoneuvoja varten (XVI tai XVII jakso);
3. rakennusten ovia, ikkunoita jne. varten (nimike 4418, 7610 jne.).

7001 00 Lasimurska ja muut lasijätteet ja -romu; lasimassa**7001 00 10 lasimurska ja muut lasijätteet ja -romu**

Ks. HS-selitykset, nimike 7001, ensimmäisen kappaleen A kohta.

Ilmaisulla "lasimurska" tarkoitetaan rikottua lasia, jota käytetään uudelleen lasinvalmistuksessa.

7001 00 91 lasimassa

ja
7001 00 99 Ks. HS-selitykset, nimike 7001, ensimmäisen kappaleen B kohta sekä toinen ja kolmas kappale.

7002 Valmistamattomat lasikuulat [muut kuin nimikkeen 7018 lasijyväset (microspheres)], -tangot ja -putket

Tähän nimikkeeseen kuuluvat ainoastaan puolivalmisteet, ts. tavarat, joita ei ole valmistettu muovaamisen, vetämisen tai puhaltamisen jälkeen, lukuun ottamatta tangoiksi tai putkiksi leikkaamista ja reunojen sulattamista/muovaamista niin, että reunoista tulee sileitä tai karkeasti tasoitettuja ja että tavarain käsittely on vaarattomampaa, myös jos tällä tavoin työstettyjä tuotteita voidaan käyttää ilman enempää valmistusta.

7002 10 00 kuulat

Ks. HS-selitykset, nimike 7002, ensimmäisen kappaleen 1 kohta ja toiseksi viimeinen kappale.

7002 32 00 muuta lasia, jonka lämpölaajenemiskerroin on enintään $5 \times 10^{-6}/K$ 0–300 °C:n lämpötila-alueella

Tällaiselle lasille on ominaista se, että se on lyijytöntä ja siinä on erittäin pieni määrä kaliumia ja maa-alkalioksideja ja huomattava määrä booritrioksidia. Tällaisella lasilla on hyvä lämmönjohtokyky ja huomattava elastisuus, mikä tekee siitä äkillisiä lämpötilanmuutoksia kestävästä aineesta. Tämän vuoksi se soveltuu erityisen hyvin mm. keittiö- ja pöytäesineiden, laboratoriolasitavaran ja valaisimissa käytettävän lasin valmistukseen.

- 7003 Valettu tai valssattu tasolasi ja valetut tai valssatut lasiprofiilit, myös sellaiset, joissa on absorboiva, heijastava tai heijastamaton kerros, mutta joita ei ole muulla tavalla valmistettu**
- Tähän nimikkeeseen ei kuulu float-lasi (nimike 7005).
- Ilmaisun "valmistettu" määrittelystä, ks. tämän ryhmän 2 huomautuksen a alakohta.
- 7003 12 10 tasolasi ilman lankavahvistusta**
–
7003 19 90
- Ilmaisun "lankavahvisteinen" määrittelystä, ks. HS-selitykset, nimike 7003, toiseksi viimeinen kappale ennen kappaletta, jossa luetellaan nimikkeeseen kuulumattomia tavaroita.
- 7003 12 10 massana kauttaaltaan värjätty, samennettu, verholasiksi tehty tai jossa on absorboiva, heijastava tai heijastamaton kerros**
–
7003 12 99
- Ilmaisun "absorboiva, heijastava tai heijastamaton kerros" määrittelystä, ks. tämän ryhmän 2 huomautuksen c alakohta. Ilmaisun "samennettu" määrittelystä, ks. HS-selitykset, nimike 7003, B kohta.
- Verholasi on läpikuultavaa lasia, joka tavallisesti valmistetaan maitolasista ja värjätystä lasista; nämä lasikerrokset puristetaan toisiaan vasten, kun ne ovat vielä pehmeitä niin, että ne sulavat yhdeksi lasiksi.
- 7003 20 00 lankavahvisteinen tasolasi (lankalasi)**
- Ks. alanimikkeiden 7003 12 10–7003 19 90 selittävät huomautukset.
- 7003 30 00 lasiprofiilit**
- Lasiprofiilit valmistetaan jatkuvalla menetelmällä, jossa lasia muotoillaan heti, kun se tulee ulos sulatusuunista sekä koko menetelmän ajan. Tämän jälkeen lasi leikataan halutun kokoiseksi kappaleiksi, mutta sitä ei valmisteta enempää.
- 7004 Vedetty tai puhallettu tasolasi, myös sellainen, jossa on absorboiva, heijastava tai heijastamaton kerros, mutta jota ei ole muulla tavalla valmistettu**
- Ilmaisun "valmistettu" määrittelystä, ks. tämän ryhmän 2 huomautuksen a alakohta.
- 7004 20 10 massana kauttaaltaan värjätty, samennettu, verholasiksi tehty tai jossa on absorboiva, heijastava tai heijastamaton kerros**
–
7004 20 99
- Ks. alanimikkeiden 7003 12 10–7003 12 99 selittävät huomautukset.
- 7005 Float-lasi ja pinnalta hiottu tai kiillotettu muu tasolasi, myös sellaiset, joissa on absorboiva, heijastava tai heijastamaton kerros, mutta joita ei ole muulla tavalla valmistettu**
- Ilmaisun "valmistettu" määrittelystä, ks. tämän ryhmän 2 huomautuksen a alakohta.
- 7005 10 05 ilman lankavahvistusta oleva lasi, jossa on absorboiva, heijastava tai heijastamaton kerros**
–
7005 10 80
- Ks. alanimikkeiden 7003 12 10–7003 19 90 selittävät huomautukset sekä alanimikkeiden 7003 12 10–7003 12 99 selittävien huomautusten ensimmäisen kappaleen ensimmäinen lause.
- 7005 21 25 massana kauttaaltaan värjätty, samennettu, verholasiksi tehty tai ainoastaan pinnalta hiottu**
–
7005 21 80
- Ilmaisun "samennettu" määrittelystä, ks. HS-selitykset, nimike 7003, B kohta.

- 7010 Lasiset pullot, myös koripullot, tölkit, ruukut, ampullit ja muut astiat, jollaisia käytetään tavaroiden kuljetukseen tai pakkaamiseen; lasiset säilöntätölkit; lasiset tulpat, kannet ja muut sulkimet**
- 7010 90 21 lasiputkista valmistetut**
- Nämä astiat ovat poikkileikkaukseltaan ympyrän muotoisia, ja niissä on säännölliset, yhtenäiset seinämät, joiden paksuus on yleensä alle 2 mm. Niissä ei ole kohomerkinäköjä, kuten numeroita, logoja, viivoja tai karhennuksia. Silmämääräisesti tarkasteltaessa lasissa on tuskin lainkaan havaittavissa optista vääristymää.
- Näiden astioiden vetoisuus on yleensä 1–100 ml.
- Niitä käytetään ensisijaisesti farmaseuttisten ja diagnostisten tuotteiden pakkaamiseen.
- 7013 Lasiesineet, jollaisia käytetään pöytä-, keittiö-, toaletti- tai toimistoesineinä, sisäkoristeluun tai sen kaltaiseen tarkoitukseen (muut kuin nimikkeeseen 7010 tai 7018 kuuluvat)**
- 7013 10 00 lasikeramiikkaa**
- Ilmaisun "lasikeramiikka" määrittelystä, ks. HS-selitykset, tämän ryhmän yleisohjeiden viimeisen kappaleen 2 kohta.
- 7013 22 10 ja 7013 22 90 lyijykristallia**
- Ilmaisun "lyijykristalli" määrittelystä, ks. tämän ryhmän 1 alanimikehuomautus.
- 7013 33 11 – ja 7013 33 99 lyijykristallia**
- Ilmaisun "lyijykristalli" määrittelystä, ks. tämän ryhmän 1 alanimikehuomautus.
- 7013 41 10 ja 7013 41 90 lyijykristallia**
- Ilmaisun "lyijykristalli" määrittelystä, ks. tämän ryhmän 1 alanimikehuomautus.
- 7013 42 00 lasia, jonka lämpölaajenemiskerroin on enintään $5 \times 10^{-6}/K$ 0–300 °C:n lämpötila-alueella**
- Ks. alanimikkeen 7002 32 00 selittävät huomautukset.
- 7013 91 10 ja 7013 91 90 lyijykristallia**
- Ilmaisun "lyijykristalli" määrittelystä, ks. tämän ryhmän 1 alanimikehuomautus.
- 7015 Kellonlasit ja niiden kaltaiset lasit, lasit näköä korjaamattomiin tai korjaaviin silmälaseihin, kuperat, taivutetut, koverretut tai vastaavalla tavalla muotoillut, optisesti työstämättömät; ontot lasipallot ja niiden segmentit, tällaisten lasien valmistukseen käytettävät**
- 7015 10 00 lasit näköä korjaaviin silmälaseihin**
- Ks. HS-selitykset, nimike 7015, C kohta.
- 7015 90 00 muut**
- Ks. HS-selitykset, nimike 7015, A ja B kohdat.

- 7016** **Laatat, tiilet ja muut puristetut tai valetut lasitavarat, myös lankavahvisteiset, jollaisia käytetään rakennuksiin ja muihin rakenteisiin; lasikuutiot ja lasinpalaset, myös alustalla, mosaiikkityöhön tai sen kaltaiseen koristetarkoitukseen; lyijykehysteiset ikkunat ja niiden kaltaiset tavarat; solu- tai vaahtolasi laattoina, levyinä, eristysvaippoina tai niiden kaltaisessa muodossa**
- Valssatut lasilaatat (esim. opaalilasia tai ulkonäöltään marmoria muistuttavaa lasia) eivät kuulu tähän nimikkeeseen, vaan ne luokitellaan nimikkeeseen 7003 tai 7005.
- 7017** **Lasiset laboratorioesineet sekä hygieeniset ja farmaseuttiset lasiesineet, myös asteikolla varustetut tai täsmätyt**
- 7017 10 00** **sulatettua kvartssia tai muuta sulatettua piidioksidia**
- Tähän alanimikkeeseen kuuluvissa tuotteissa on vähintään 99 painoprosenttia piidioksidia. Tällaisten tuotteiden raaka-aineena käytetään hyvin puhdasta kvartsihiekkää, vuorikristallia tai haihtuvia piiyhdisteitä. Kvartsihiekkasta valmistettu lasitavara on sameaa tai enintään läpikuultavaa. Vuorikristallista tai haihtuvasta piiyhdisteestä valmistettu lasitavara on kuitenkin täysinirkasta ja läpinäkyvää.
- 7017 20 00** **muuta lasia, jonka lämpölaajenemiskerroin on enintään $5 \times 10^{-6}/K$ 0–300 °C:n lämpötila-alueella**
- Ks. alanimikkeen 7002 32 00 selittävät huomautukset.
- 7018** **Lasihelmet, luonnonhelmien sekä jalo- ja puolijalokivien jäljitelmät ja niiden kaltaiset pienet lasitavarat ja niistä valmistetut esineet, muut kuin epäaidot korut; lasisilmät, muut kuin proteesit; pienoispatsaat ja muut koriste-esineet, lasista ns. lampputyönä tehdyt, muut kuin epäaidot korut; lasijyväsät (microspheres), läpimitta enintään 1 mm**
- 7018 10 11 ja 7018 10 19** **lasihelmet**
- Näihin alanimikkeisiin kuuluvat mm.:
1. HS-selityksissä, nimikkeen 7018 kohdassa A kuvaillut tavarat,
 2. ensimmäisessä kohdassa mainittujen tavaroiden kaltaiset tavarat, jotka tunnetaan kaupallisella nimellä "lasihelmet" ja jotka ovat suurempia (jopa noin saksanpähkinän kokoisia) lasihelmiä. Nämä enimmäkseen kaulanauhojen ja rannerenkaiden valmistukseen tarkoitettujen tavaroiden kaltaiset tavarat ovat hyvin eri muotoisia (esim. pallon, puolipallon, kyyneleen, arpakuution, lieriön, pienen putken, kartion tai monitahokkaan muotoisia) ja myös lävistettyjä.
- Pienet lasiputket katsotaan näihin alanimikkeisiin luokiteltaviksi lasihelmiksi, jos niiden ulkoläpimitta on enintään 4 mm ja pituus enintään 24 mm. Näitä putkia ei pidä sekoittaa erityisiin standardoituihin lyijylasiputkiin, joita käytetään hehku- ja volframilamppujen valmistukseen; tällaiset putket ovat yleensä värittömiä ja ne luokitellaan nimikkeeseen 7002.
- Näiden alanimikkeiden tavarat esitetään yleensä tullattavaksi irtotavarana, pusseihin tai laatikoihin pakattuina jne.
- Näihin alanimikkeisiin kuuluvat myös mm. samankokoiset ja -väriset lasihelmet, jotka on pujotettu lankaan ilman erottavia solmuja tai kiinnikkeitä kuljetuksen ja pakkaamisen helpottamiseksi. Tällaisten helminauhojen lankojen vapaat päät sidotaan tavallisesti yhteen niin, että helminauhoista muodostuu nippuja eikä näin ollen käyttövalmiita koruja.
- Näihin alanimikkeisiin eivät kuulu seuraavat tavarat:
- a) helminauhut (myös nipuiksi sidotut), joissa erikokoiset tai -väriset helmet on pujotettu lankaan tietyllä tavalla (esim. eri-väriset ja -kokoiset helmet, jotka vuorottelevat nauhassa säännöllisesti tai helmet, jotka on pujotettu lankaan suuruusjärjestyksessä) tai joissa helmet on erotettu toisistaan solmuilla (nimike 7117),
 - b) helminauhut (myös sellaiset, joissa on samankokoisia, -värisiä tai samalla tavalla valmistettuja helmiä), joissa on kiinnikkeitä tai niiden kaltaisia mekanismeja tai jotka ovat niin lyhyitä, että ne soveltuvat käytettäväksi kaulanauhoina (nimike 7117).

7018 10 11**hiotut ja mekaanisesti kiillotetut**

Tämän alanimikkeen hiottu ja mekaanisesti kiillotetut helmet eroavat alanimikkeen 7018 10 19 kiiltosulattamalla valmistetuista helmistä siinä, että niissä on täysin sileät pinnat ja terävät särmät. Lisäksi tämän alanimikkeen helmien reikien reunat on usein viistottu (joskus myös kiillotettu) ja niissä on teräväksi leikatut särmät, jotka vastaavat viereisiä viisteitä, kun taas kiiltosulattamalla valmistettujen helmien reikien reunat ovat usein pyöristettyjä eivätkä niissä viisteet yhdy teräviin särmiin.

Alanimikkeiden 7018 10 11 ja 7018 10 19 selittävien huomautusten ensimmäisen kappaleen 2 kohdassa mainitut tavarat ovat pääasiallisesti niitä helmiä, jotka on useimmiten hiottu ja mekaanisesti kiillotettu.

7018 10 30**luonnonhelmien jäljitelmät**

Tähän alanimikkeeseen kuuluvat HS-selityksissä nimikkeen 7018 kohdassa B kuvaillut tavarat.

Alanimikkeiden 7018 10 11 ja 7018 10 19 selittävät huomautukset koskevat soveltuvin osin luonnonhelmien jäljitelmistä tehtyjä helminauhoja.

7018 10 51

ja

7018 10 59**jalo- ja puolijalokivien jäljitelmät**

Näihin alanimikkeisiin kuuluvat HS-selityksissä nimikkeen 7018 kohdassa C kuvaillut tavarat.

7018 10 51**hiotut ja mekaanisesti kiillotetut**

Tämän alanimikkeen hiottu ja mekaanisesti kiillotetut jalo- ja puolijalokivien jäljitelmät eroavat niiden kaltaisista, alanimikkeeseen 7018 10 59 luokiteltavista kiiltosulattamalla valmistetuista tavaroista siinä, että niissä on täysin sileät pinnat ja terävät särmät.

7018 10 90**muut**

Tähän alanimikkeeseen kuuluvat mm. korallijäljitelmät, helmet ja cabochonit (muut kuin luonnonhelmien tai jalo- ja puolijalokivien jäljitelmät), joita käytetään hattuneulojen päissä ja korvakorujen riipuksissa, sekä pienet lasiputket, joista tehdään hapsuja.

Tämän alanimikkeen pienten lasiputkien ja alanimikkeisiin 7018 10 11 ja 7018 10 19 lasihelminä luokiteltavien pienten lasiputkien eroista, ks. alanimikkeiden 7018 10 11 ja 7018 10 19 selittävien huomautusten toinen kappale.

7018 20 00**lasijyväsät (microspheres), läpimitta enintään 1 mm**

Tähän alanimikkeeseen kuuluvat HS-selityksissä nimikkeen 7018 kohdassa H kuvaillut tavarat.

7018 90 10**lasisilmät; pienistä lasitavaroista valmistetut esineet**

Ks. HS-selitykset, nimike 7018, E ja F kohta.

7018 90 90**muut**

Tähän alanimikkeeseen kuuluvat HS-selityksissä nimikkeen 7018 kohdassa G kuvaillut esineet.

7019 Lasikuidut (myös lasivilla) ja niistä valmistetut tavarat (esim. lanka, kudotut kankaat)

Tämän nimikkeen lasikuidut tuotetaan lasikuitusekoitteista, ts. lasituotteista, joissa säikeet ovat enimmäkseen yhdensuuntaisia. On olemassa kahdenlaisia lasikuitusekoitteita:

- jatkuva lasikuitu, jossa on suuri määrä jatkuvia yhdensuuntaisia säikeitä, joiden läpimitta on tavallisesti 5–15 µm (miljoonasometriä). Nämä säikeet pysyvät koossa yhtenä lankana [”lasikuitulankana” tai jatkuvakuituisena, kiertämättömänä lankana (rovings)] liistausaineen (yleensä muovivainetta) avulla. Nämä langat ovat ulkonäöltään jatkuvakuituisen kiertämättömän silkkilangan kaltaisia;
- katkottu lasikuitu, jossa on vaihteleva määrä eripituisia säikeitä ja josta muodostuu jatkuvakuituinen, kiertämätön lanka (rovings), joka on pehmeää ja ulkonäöltään karvaista.

7019 11 00 silvotut säikeet, pituus enintään 50 mm

Ks. alanimikkeen 7019 11 HS-alanimikeselitykset.

7019 12 00 jatkuvakuituinen, kiertämätön lanka (rovings)

Ks. alanimikkeen 7019 12 HS-alanimikeselitykset.

7019 19 90 katkokuitua

Ks. alanimikkeen 7019 19 HS-alanimikeselitykset.

Tähän alanimikkeeseen kuuluvat mm. katkokuiduista valmistetut langat.

7019 31 00 matot

Ks. alanimikkeen 7019 31 HS-alanimikeselitykset.

7019 32 00 ohutlevyt (voiles)

Ks. alanimikkeen 7019 32 HS-alanimikeselitykset.

7019 90 10 muut kuin tekstiilikuidut, massatavarana tai tukkoina

Massatavara on keskenään sekoitetuista yksittäisistä eripituisista säikeistä koostuvaa massaa (lasivanu ja lasivilla), jota käytetään lämpö- tai äänieristeenä ja joka tavallisesti esitetään tullattavaksi paaleina tai paperisäkkeihin pakattuna.

7020 Muut lasitavarat**7020 00 07 Termospullojen ja muiden termosastioiden lasisäiliöt**

ja

7020 00 08

Ks. HS-selitykset, nimike 7020, toisen kappaleen 4 kohta.

7020 00 08 valmiit

Ilmaisu ”valmiit” tarkoitetaan ainoastaan lasisäiliöitä, jotka ovat valmiita päällystettäväksi suojakerroksella.

XIV JAKSO

**LUONNONHELMET JA VILJELLYT HELMET, JALO- JA PUOLIJALOKIVET, JALOMETALLIT,
JALOMETALLILLA PLETEROIDUT METALLIT JA NÄISTÄ VALMISTETUT TAVARAT;
EPÄAIDOT KORUT; METALLIRAHAT**

71 RYHMÄ

**LUONNONHELMET JA VILJELLYT HELMET, JALO- JA PUOLIJALOKIVET, JALOMETALLIT,
JALOMETALLILLA PLETEROIDUT METALLIT JA NÄISTÄ VALMISTETUT TAVARAT;
EPÄAIDOT KORUT; METALLIRAHAT****I. LUONNONHELMET JA VILJELLYT HELMET SEKÄ JALO- JA PUOLIJALOKIVET**

- 7101 Luonnonhelmet ja viljellyt helmet, myös valmistetut tai lajitellut, mutta eivät asennetut, kiinnitetyt tai lankaan pujotetut; luonnonhelmet tai viljellyt helmet, kuljetuksen helpottamiseksi väliaikaisesti lankaan pujotetut**
- 7101 10 00 luonnonhelmet**
Ks. HS-selitykset, nimike 7101, neljä ensimmäistä kappaletta.
- 7101 21 00 viljellyt helmet**
ja
7101 22 00 Ks. HS-selitykset, nimike 7101, viides kappale.
- 7101 21 00 valmistamattomat**
Ks. HS-selitykset, nimike 7101, kuudes kappale.
- 7101 22 00 valmistetut**
Ks. HS-selitykset, nimike 7101, kuudes kappale.
- 7102 Timantit, myös valmistetut, mutta eivät asennetut tai kiinnitetyt**
- 7102 10 00 lajittelemattomat**
Ks. alanimikkeen 7102 10 HS-alanimikeselitykset.
- 7102 21 00 teollisuustimantit**
ja
7102 29 00 Ks. alanimikkeiden 7102 21 ja 7102 29 HS-alanimikeselitykset.
- 7102 21 00 valmistamattomat tai ainoastaan sahatut, halkaistut tai raakahiottut**
Ks. alanimikkeiden 7102 21 ja 7102 29 HS-alanimikeselitykset.

Raakahionta tarkoittaa menetelmää, jossa raakatimanttia hiotaan toista timanttia vasten niin, että raakatimantista saadaan halutun kokoinen.

- 7102 31 00** **muut kuin teollisuustimantit**
ja
7102 39 00 Ks. alanimikkeiden 7102 31 ja 7102 39 HS-alanimikeselitykset.
- 7102 31 00** **valmistamattomat tai ainoastaan sahatut, halkaistut tai raakahiotut**

Ks. alanimikkeiden 7102 31 ja 7102 39 HS-alanimikeselitykset, toinen kappale.

Raakahionta tarkoittaa menetelmää, jossa raakatimanttia hiotaan toista timanttia vasten niin, että raakatimantista saadaan halutun kokoinen.
- 7103** **Jalokivet (muut kuin timantit) ja puolijalokivet, myös valmistetut tai lajitellut, mutta eivät asennetut, kiinnitettyt tai lankaan pujotetut; lajittelemattomat jalokivet (muut kuin timantit) ja puolijalokivet, kuljetuksen helpottamiseksi väliaikaisesti lankaan pujotetut**
- 7103 10 00** **valmistamattomat tai ainoastaan sahatut tai karkeasti muotoillut**

Ks. alanimikkeeseen 7103 10 HS-alanimikeselitykset.

Tähän alanimikkeeseen eivät kuulu dupleteiksi tai tripleteiksi valmistetut kivet (alanimike 7103 91 00 tai 7103 99 00).
- 7103 91 00** **muulla tavalla valmistetut**
ja
7103 99 00 Ks. alanimikkeiden 7103 91 ja 7103 99 HS-alanimikeselitykset.

Dupleteiksi tai tripleteiksi valmistetuilla kivillä tarkoitetaan kiviä, jotka on valmistettu istuttamalla päällekkäin yksi jalo- tai puolijalokivi (dupletin tai tripletin yläpuoli) ja joko yksi tai kaksi muuta jalo- tai puolijalokiveä (tavallisesti halvempaa laatua) tai muuta ainetta (esim. rekonstruoitua kiveä tai lasia).

Ks. HS-selitykset, nimikkeeseen 7103 kolmas ja viides kappale kivistä, joita ei pidetä näihin alanimikkeisiin luokiteltavina, muulla tavalla valmistettuina kivilä, sekä myös kivistä, jotka luokitellaan 90 tai 91 ryhmään, vaikka ne olisivat kiinnittämättömiä tai asentamattomia.

Raakakivet ("blanks") luokitellaan alanimikkeeseen 7103 10 00.
- 7103 91 00** **rubiinit, safiirit ja smaragdit**

Rubiini on korundi, jonka punainen väri on peräisin kromisuolajäämistä.

Safiiri on myös korundi, jonka tummansininen väri on peräisin sen sisältämistä kobolttisuolajäämistä.

Smaragdi on berylli, joka esiintyy tavallisesti prismamaisena ja jonka vihreä väri on peräisin kromioksidijäämistä. Smaragdi on hieman kovempaa ainetta kuin kvartsi, mutta ei niin kovaa kuin korundi ja timantti. Smaragdin suuri arvo perustuu sen väriin ja läpinäkyvyyteen. Se hiotaan useimmiten suorakaiteen tai neliön muotoiseksi.
- 7104** **Synteettiset tai rekonstruoidut jalo- ja puolijalokivet, myös valmistetut tai lajitellut, mutta eivät asennetut, kiinnitettyt tai lankaan pujotetut; lajittelemattomat synteettiset tai rekonstruoidut jalo- ja puolijalokivet, kuljetuksen helpottamiseksi väliaikaisesti lankaan pujotetut**

7104 10 00 pietsosähköinen kvartsi

Ks. alanimikkeen 7104 10 HS-alanimikeselitykset.

Tähän alanimikkeeseen eivät kuulu mm.:

- a) pietsosähköiset kiteet, jotka on valmistettu kemiallisista yhdisteistä kuten seignettisuolasta eli Rochellen suolasta (kaliumnatriumtetrahydraatin kaksoistartraatti), bariumtitanaatista, ammoniumortomonofosfaatista tai rubidiumortomonofosfaatista (alanimike 3824 90 97),
- b) pietsosähköiset kiteet, jotka on valmistettu luonnonkivestä (esim. kvartsi, turmaliini) (nimike 7103),
- c) pietsosähköiset kiteet, jotka on valmistettu muista synteettisistä kivistä kuin synteettisestä kvartsista (alanimike 7104 20 00 tai 7104 90 00),
- d) asennetut pietsosähköiset kiteet (alanimike 8541 60 00).

7104 20 00 muut, valmistamattomat tai ainoastaan sahatut tai karkeasti muotoillut

Alanimikkeen 7103 10 00 selittävät huomautukset koskevat soveltuvin osin tätä alanimikettä.

7104 90 00 muut

Alanimikkeiden 7103 91 ja 7103 99 HS-alanimikeselitykset koskevat soveltuvin osin tätä alanimikettä.

7105 Luonnon- tai synteettisistä jalo- ja puolijalokivistä saatu pöly ja jauhe**7105 10 00 timanteista saatu**

Ks. HS-selitykset, nimike 7105, kolmas ja neljäs kappale.

7105 90 00 muut

Tähän alanimikkeeseen kuuluvat mm. jalokivigranaateista saatu pöly ja jauhe.

II. JALOMETALLIT JA JALOMETALLILLA PLETEROIDUT METALLIT**7106 Hopea (myös kullattu tai platinoitu hopea), muokkaamattomana, puolivalmisteena tai jauheena****7106 10 00 jauhe**

Ilmaisun "jauhe" määrittelystä, ks. tämän ryhmän 1 alanimikehuomautus.

Jauhemaisia tuotteita, jotka eivät vastaa tämän ryhmän 1 alanimikehuomautuksessa määrättyä jyvääkokoja, pidetään alanimikkeen 7106 91 10 tai 7106 91 90 rakeina.

Jauheena ei pidetä hopean ja hopeaseosten työstämisessä syntyneitä jätteitä, kuten esim. viilajauhe, lakaisut, pöly, jotka soveltuvat ainoastaan metallien talteenottamiseen tai käytettäväksi kemikaalien valmistuksessa. Nämä jätteet luokitellaan nimikkeeseen 7112.

Viilajauhetta, joka on eroteltu muusta aineesta ja josta on tehty (esim. seulomalla) jyväkooltaan homogeeninen, pidetään kuitenkin tämän alanimikkeen jauheena, jos se täyttää edellä mainitut vaatimukset.

7106 91 10
ja
7106 91 90

muokkaamaton

Näihin alanimikkeisiin kuuluvat mm. HS-selityksissä, nimikkeen 7106 kohdassa II kuvaillut tuotteet.

Näihin alanimikkeisiin kuuluvat myös harkot, joissa on kaupallista tarkoitusta varten sileä pinta ja tarkastusleima.

Hopea ja hopeaseokset jyvänä luokitellaan näihin alanimikkeisiin, jos ne eivät täytä tämän ryhmän 1 alanimikehuomautuksen vaatimuksia.

Näihin alanimikkeisiin eivät kuulu vetämällä tai valssaamalla valmistetut tangot (alanimike 7106 92 20 tai 7106 92 80).

7108

Kulta (myös platinoitu kulta), muokkaamattomana, puolivalmisteena tai jauheena

7108 11 00

jauhe

Alanimikkeen 7106 10 00 selittävät huomautukset koskevat soveltuvin osin tätä alanimikettä.

7108 12 00

muu muokkaamaton

Alanimikkeiden 7106 91 10 ja 7106 91 90 selittävät huomautukset koskevat soveltuvin osin tätä alanimikettä.

7108 20 00

monetaarinen

Ks. alanimikkeen 7108 20 HS-alanimikeselitykset.

7110

Platina, muokkaamattomana, puolivalmisteena tai jauheena

Seosten luokittelusta tämän nimikkeen alanimikkeisiin, ks. tämän ryhmän 3 alanimikehuomautus.

7110 11 00

platina

–
7110 19 80

Ilmaisun "platina" määrittelystä näiden alanimikkeiden yhteydessä, ks. tämän ryhmän 2 alanimikehuomautus.

7110 11 00

muokkaamaton ja jauhe

Alanimikkeiden 7106 10 00 ja 7106 91 10 ja 7106 91 90 selittävät huomautukset koskevat soveltuvin osin tätä alanimikettä.

7110 21 00

muokkaamaton ja jauhe

Alanimikkeiden 7106 10 00 ja 7106 91 10 ja 7106 91 90 selittävät huomautukset koskevat soveltuvin osin tätä alanimikettä.

7110 31 00

muokkaamaton ja jauhe

Alanimikkeiden 7106 10 00 ja 7106 91 10 ja 7106 91 90 selittävät huomautukset koskevat soveltuvin osin tätä alanimikettä.

7110 41 00

muokkaamaton ja jauhe

Alanimikkeiden 7106 10 00 ja 7106 91 10 ja 7106 91 90 selittävät huomautukset koskevat soveltuvin osin tätä alanimikettä.

7112

Jalometallien tai jalometallilla pleteroitujen metallien jätteet ja romu; muu jäte ja romu, jossa on jalometallia tai jalometalliyhdisteitä, pääasiassa jalometallien talteenottoon tarkoitettu

Jalometallien tai jalometallilla pleteroitujen metallien jätteet ja romu, jotka on sulatettu ja valettu harkkojen, laattojen tai niiden kaltaiseen muotoon, eivät kuulu tähän nimikkeeseen, vaan ne luokitellaan muokkaamattomana metallina.

III. KORUT SEKÄ KULTA- JA HOPEASEPÄNTEOKSET JA MUUT TAVARAT**7113 Korut ja niiden osat, jalometallia tai jalometallilla pleteroitua metallia**

Ks. tämän ryhmän 2 huomautuksen A alakohta ja 9 huomautus.

7114 Kulta- ja hopeasepänteokset ja niiden osat, jalometallia tai jalometallilla pleteroitua metallia

Ks. tämän ryhmän 2 huomautuksen A alakohta ja 10 huomautus.

7116 Tavarat, jotka on valmistettu luonnonhelmistä tai viljellyistä helmistä tai luonnon-, synteettisistä tai rekonstruoiduista jalo- tai puolijalokivistä

Ks. tämän ryhmän 2 huomautuksen B alakohta.

7117 Epäaidot korut

Ks. tämän ryhmän 11 huomautus.

7117 11 00 epäjaloa metallia, myös hopeoidut, kullatut tai platinoidut

7117 19 99

Näihin alanimikkeisiin kuuluvat mm.:

1. Epäjaloa metallia olevat ketjut, jotka on leikattu määräpituiseksi ja joista jokaisesta voi viimeistellä yhden epäaidon korun tai pukukorun esim. liittämällä niihin kiinnikkeet. Tällaisten ketjujen määräpituus on yleensä enintään 2 metriä.
2. Epäjaloa metallia olevat koristeaiheet, jotka määritellään HS-selityksissä nimikkeen 7117 kohdassa b. Alla on esimerkkejä näistä koristeaiheista:

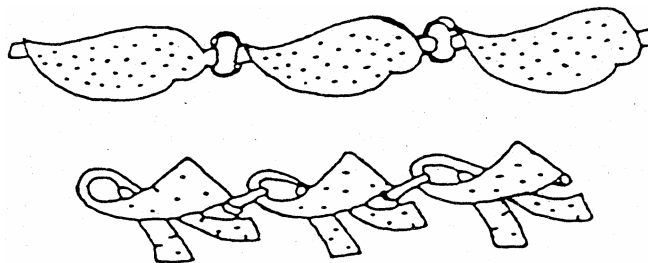
**7118 Metallirahat****7118 10 10 metallirahat (muut kuin kultarahat), jotka eivät ole laillisia maksuvälineitä**

ja
7118 10 90

Ks. alanimikkeen 7118 10 HS-alanimikeselitykset.

XV JAKSO

EPÄJALOT METALLIT JA EPÄJALOSTA METALLISTA VALMISTETUT TAVARAT

Yleisohjeita

Muista kuin rautametalleista peräisin olevat jätteet ja romu, jotka on sulatettu ja valettu valanteiksi, harkoiksi, möhkäleiksi tai niiden kaltaiseen muotoon, luokitellaan muokkaamattomana metallina eikä jätteenä tai romuna. Näin ollen ne luokitellaan esim. nimikkeeseen 7601 (alumiini), 7801 (lyijy), 7901 (sinkki) tai alanimikkeeseen 8104 11 00 tai 8104 19 00 (magnesium).

Ilmaisulla ”metalli” tarkoitetaan myös metallia, joka on rakenteeltaan amorfinen (kiteetön), kuten metallurgiset lasit ja jauhemetallurgiatuotteet.

72 RYHMÄ

RAUTA JA TERÄS

Yleisohjeita

- A. Taotut tuotteet ja valssatut tuotteet voidaan erottaa toisistaan usealla tavalla, jos tällainen erottelu on tehtävä (nimikkeet 7207, 7214, 7216, 7218, 7224 ja 7228).

Jos koko kappale on nähtävillä, siitä on ensin tutkittava, miten sen poikkileikkaus vaihtelee:

- jos vaihtelut eivät toistu säännöllisesti, tuote on taottu,
- toisaalta jos vaihtelut toistuvat säännöllisesti tai jos poikkileikkaus on tasainen, tuote voi olla taottu tai valssattu. Tässä tapauksessa kaikki seuraavat asiat on tutkittava kappaleesta:

1. *Poikkileikkauksen läpimitat*

Jos läpimitat ovat suuria (poikkileikkaus, jonka pinta-ala on suurempi kuin 150 000 mm²), tuote on luultavasti taottu. Jos läpimitat ovat pieniä (vähimmäisläpimita on pienempi kuin 15 mm), tuote on luultavasti valssattu.

2. *Poikkileikkauksen muoto*

Jos poikkileikkauksen muoto on yksinkertainen (esim. neliö, suorakaide, pyöreä, kuusikulmainen jne.), tuote voi olla joko valssattu tai taottu, kun taas tuotteet, joiden muoto on monimutkaisempi, on lähes aina valssattu.

3. *Pituus*

Jos tuote on pitempi kuin 5 m, se on lähes varmasti valssattu. Jos tuote on lyhyempi, se voi olla joko valssattu tai taottu.

4. *Mittatoleranssit*

Poikkileikkauksen mittatoleranssit ovat paljon pienemmät valssatuissa tuotteissa kuin taotuissa tuotteissa.

5. *Metallografinen rakenne*

Koska valssattujen tuotteiden muokkausaste on tavallisesti huomattavasti suurempi kuin taottujen tuotteiden, tuotteet voidaan lähes aina erottaa toisistaan mikroskooppitutkimuksen avulla.

Pääasiallisia tutkittavia tekijöitä ovat sulkeumat ja rakenne:

- a) Valssatuissa tuotteissa sulkeumat ovat hyvin ohuiksi venyneitä ja ne ovat lähes täysin yhdensuuntaiset valssaussuunnan kanssa. Sen sijaan taotuissa tuotteissa sulkeumat ovat lyhyempiä (muodoltaan lähes elliptisiä) ja ne eivät ole täysin yhdensuuntaisia valssaussuunnan kanssa.
- b) Hehkutuksen jälkeen valssatuissa tuotteissa, jos ne on karkaistu ja päästetty, on lähes täysin suoraviivaisia suotaumia, jotka ovat yhdensuuntaiset valssaussuunnan kanssa. Taotuissa tuotteissa taas tällaiset merkit ovat paljon harvinaisempia tai puuttuvat kokonaan.

6. Määrä

Taottuja tuotteita toimitetaan tavallisesti pienissä erissä.

Valssaaminen voidaan suorittaa kuuma- tai kylmävalssauksena. Valssattavan kappaleen muodosta sekä valssien muodosta ja keskinäisestä järjestyksestä riippuen, menetelmää voidaan käyttää levyvalmisteiden kuten levyjen tai nauhojen valmistamiseen, poikkileikkaukseltaan pyöreiden tai monikulmion muotoisten tankojen samoin kuin poikkileikkaukseltaan eri muotoisten profiilien sekä putkien valmistamiseen.

- B. Eräiden plastisten muokkausmenetelmien (esim. valssaus, taonta, muottitaonta) määrittelystä, ks. HS-selitykset, tämän ryhmän yleisohjeiden IV osan A ja B kohdat.
- C. Kuumavalssattujen ja -vedettyjen tuotteiden ja kylmänä muokattujen tai viimeistelyjen tuotteiden eroista, ks. HS-selitykset, tämän ryhmän yleisohjeiden IV osan B kohdan viimeinen kappale.

Jotkin edellä mainituista kuuma- ja kylmävalssattujen tuotteiden välisistä eroista voivat pienentyä tai hävitä, jos kylmävalssattuja tuotteita hehkutetaan. Vastaavasti kuumavalssatut tuotteet voidaan kevyesti viimeistellä kylmänä, jolloin kuumavalssattujen ja kylmävalssattujen tuotteiden väliset erot rajoittuvat pinnan kovuuteen ja ulkonäköön.

Kuumavalssatut tai -vedetyt tangot ja profiilit voidaan viimeistellä kylmänä vetämällä tai muilla menetelmillä – erityisesti oikaisemalla tai kalibroimalla – mitkä antavat tuotteelle paremman laadun ja ulkonäön. Tällä tavoin valmistetut tuotteet luokitellaan ”kylmänä muokattuina tai kylmänä viimeistelyinä”.

Yksinkertaista kylmäoikaisua ja karkeaa hehkutushilseen poistoa ei kuitenkaan pidetä oikaisu- tai kalibrointimenetelminä ja näin ollen ne eivät muuta tankojen ja profiilien, joita ei ole enempää valmistettu kuin kuumavalssattu tai pursotettu, luokittelua. Vastaavasti tällaisia tankoja, jotka on kierretty, ei pidetä ”kylmänä viimeistelyinä”.

- D. Pleteroinnin määrittelystä, ks. HS-selitykset, tämän ryhmän yleisohjeiden IV osan C kohdan 2(e) alakohta.

Jalometallilla pleteroidut epäjalot metallit luokitellaan 71 ryhmään pleteroinnin paksuudesta riippumatta (ks. HS-selitykset, 71 ryhmä).

- E. Pintakäsittelyä koskevista selittävästä huomautuksista, ks. HS-selitykset, tämän ryhmän yleisohjeiden IV osan C kohdan 2(d) alakohta.
- F. Viimeistelemättömät taokset, joissa ei ole enää nimikkeiden 7207, 7218 ja 7224 takomalla karkeasti muovattujen kappaleiden ulkonäköä, luokitellaan samoihin nimikkeisiin kuin viimeistellyt tavarat (tavallisesti 82, 84, 85 ja 87 ryhmien nimikkeet). Näin ollen kampiakselien valmistukseen käytettävät rauta- ja terästaokset luokitellaan nimikkeeseen 8483.

I. RAAKA-AINEET; RAKEINA TAI JAUHEENA OLEVAT TUOTTEET

7201

Harkkorauta ja peilirauta, harkkoina, möhkäleinä tai muussa alkumuodossa

Harkkorauta ja peilirauta on määritelty tämän ryhmän 1 huomautuksen a ja b alakohdassa.

Tämän ryhmän 1 huomautuksen a alakohdan määritelmän mukainen harkkorauta, jossa on enemmän kuin 6, mutta enintään 30 painoprosenttia mangaania, luokitellaan kuten peilirauta (alanimike 7201 50 90). Seos, jossa on tällainen mangaanipitoisuus, on luokiteltava ferroseoksena, jos siinä on muuta ainetta suhteessa enemmän kuin mitä 1 huomautuksen a alakohdassa on lueteltu, esim. jos seoksen piipitoisuus on suurempi kuin 8 painoprosenttia, se luokiteltaan alanimikkeisiin 7202 21 00–7202 29 90 (ferropii). (Jos esimerkkiseoksessa on enemmän kuin 30 painoprosenttia mangaania ja enemmän kuin 8 painoprosenttia piitä, sitä on pidettävä ferropiimangaanina, joka luokitellaan alanimikkeeseen 7202 30 00. Jos ko. seoksessa on lisäksi muuta seosainetta siinä suhteessa kuin 1 huomautuksen c alakohdassa on määritetty, se on luokiteltava alanimikkeeseen 7202 99 80.)

Tämän ryhmän 1 huomautuksen a alakohdan määritelmän mukaisessa harkkoraudassa, joka ei ole peilirautaa ja joka siten on luokiteltava alanimikkeisiin 7201 10 11–7201 50 90, on enintään 6 painoprosenttia mangaania. Tämän tyyppinen harkkorauta luokitellaan edelleen seosainepitoisuudesta riippuen joko seostamattomaksi harkkoraudaksi (alanimikkeet 7201 10 11–7201 20 00) tai seostetuksi harkkoraudaksi (alanimike 7201 50 10 tai 7201 50 90).

Seostettu harkkorauta on määritelty tämän ryhmän 1 alanimikehuomautuksen a alakohdassa. Seostamattomassa harkkoraudassa voi olla painosta enemmän kuin (erikseen tai yhdessä mitattuna):

- 0,2 prosenttia kromia,
- 0,3 prosenttia kuparia,
- 0,3 prosenttia nikkeliä,
- 0,1 prosenttia kutakin seuraavista aineista: alumiini, molybdeeni, titaani, volframi, vanadiini.

7201 50 10

seostettu harkkorauta, jossa on vähintään 0,3 painoprosenttia, mutta enintään 1 painoprosentti titaania ja vähintään 0,5 painoprosenttia, mutta enintään 1 painoprosentti vanadiinia

Tämän alanimikkeen tuotteita käytetään pääasiallisesti valmistettaessa komponentteja, joiden on oltava erityisesti kulutusta kestäviä, kuten kampiakselit, jarrurummut, pumppujen männät, valssauksessa käytettävät sylinterimäiset valssit, muottitaonnassa käytettävät muotit, putkien kulmakappaleet, harkkomuotit.

7201 50 90

muut

Tähän alanimikkeeseen kuuluvat mm. seuraavan tyyppiset harkkoraudat:

1. Harkkoraudat, joissa on nikkeliä (0,5–3,5 painoprosenttia) ja joista valmistetaan tavaroita, joilla on suuri rasituslujuus.
2. Ni-Hard-rauta (jossa on 3,3–5 painoprosenttia nikkeliä ja 1,4–2,6 painoprosenttia kromia), josta valmistetaan tavaroita, joilla on suuri kulutuskestävyys.
3. Harkkoraudat, joiden nikkeli-, kromi-, pii- tai kuparipitoisuus on suuri ja joista valmistetaan tavaroita, joiden on oltava korroosionkestäviä.
4. Myös nikkeliä tai kromia sisältävät harkkoraudat, joista valmistetaan kuumuutta kestäviä tavaroita.
5. Kuparia sisältävät harkkoraudat.

7202

Ferroseokset

Ilmaisu ”ferroseokset” on määritelty tämän ryhmän 1 huomautuksen c alakohdassa, jossa määritellään erityisesti alkuaineraudan ja muiden kun rautapohjaisten seosainepitoisuusrajat.

Ferroseosten luokittelusta nimikkeeseen 7202 alanimikkeisiin, ks. tämän ryhmän 2 alanimikehuomautus.

Näin ollen esim. ferroseos, jossa on enemmän kuin 30 painoprosenttia mangaania ja enintään 8 painoprosenttia piitä, luokitellaan alanimikkeisiin 7202 11 20–7202 19 00. Jos tässä seoksessa on kuitenkin enemmän kuin 30 painoprosenttia mangaania ja enemmän kuin 8 painoprosenttia piitä, se luokitellaan alanimikkeeseen 7202 30 00. Vastaavasti ferropiimangaanialumiiniseoksessa on oltava enemmän kuin 8 painoprosenttia piitä, enemmän kuin 30 painoprosenttia mangaania ja enemmän kuin 10 painoprosenttia alumiinia, jotta se luokiteltaisiin alanimikkeeseen 7202 99 80.

Jos binaariselle, ternaarille tai kvarternaariselle ferroseokselle ei ole erikseen omaa alanimikettä, se luokitellaan alanimikkeeseen 7202 99 80.

Rauta- ja terästeollisuuden jätetuotteet, jotka on sulatettu ja valettu uudelleen karkeiksi valanteiksi tai harkoiksi (harkoiksi valettu jäte) ja joilla on ferroseoksen koostumus sekä joita käytetään lisäaineina erikoisterästen valmistuksessa, luokitellaan nimikkeeseen 7202 alanimikkeisiin niiden olennaisen aineosan mukaan.

Tähän nimikkeeseen eivät kuulu jäännökset, jotka ovat syntyneet muiden kuin rautametallien sulatuksen yhteydessä ja joita ei niiden sisältämän rikin, fosforin tai muiden epäpuhtauksien vuoksi voida käyttää ferroseoksina (tavallisesti nimike 2620).

7202 11 20

ferromangaani–
7202 19 00

Ferromangaani esiintyy karkeina kappaleina, joilla on valkoinen hohtava murtopinta. Se on haurasta ja hyvin kovaa ainetta. Sitä käytetään teräksen pelkistämiseen, rikinpoistoon ja uudelleen hiiletykseen sekä, mangaanipitoisuutta lisäämällä, myös teräksen seosaineena.

7202 11 20

jossa on enemmän kuin 2 painoprosenttia hiiltäja
7202 11 80

Näihin alanimikkeisiin kuuluvat mm. ferromangaanit, joiden hiilipitoisuus on korkea (korkeahiilinen ferromangaani). Yleisimmin käytetyssä laadussa on 6–7 painoprosenttia hiiltä. Mangaania on oltava enemmän kuin 30 painoprosenttia, mutta tavallisesti sitä on 70–80 painoprosenttia.

7202 19 00

muu

Tähän alanimikkeeseen kuuluvat keski- (1,25–1,5 painoprosenttia) ja matalahiiliset (vähemmän kuin 0,75 painoprosenttia) ferromangaanit. Näiden ferromangaanien mangaanipitoisuus on 80–90 painoprosenttia.

Tällaisia tuotteita käytetään valmistettaessa alhaisen hiilipitoisuuden vaativia mangaaniteräksiä.

7202 21 00

ferropiit–
7202 29 90

Ferropiillä on kiiltävänharmaa murtopinta ja se on haurasta. Markkinoilla on saatavilla laatuja, joiden piipitoisuus vaihtelee 10 painoprosentista lähes 96 painoprosenttiin ja joiden hiilipitoisuus on matala (0,1–0,2 painoprosenttia).

Ferropiitä käytetään joko teräksen mellotukseen tai piipitoisten terästen (erityisesti ”sähköteknisten teräslevyjen”) valmistukseen tai (kalliimman piin sijasta) pelkistysaineena (silicon-thermal-menetelmä, jossa piitä käytetään lämmön tuojana) muissa metallurgisissa menetelmissä, esim. magnesiummetallurgiassa.

7202 30 00

ferropiimangaani

Ferropiimangaania, josta käytetään myös yksinkertaisempaa nimeä piimangaani, käytetään eri muodoissa, joissa on enemmän kuin 8, mutta enintään 35 painoprosenttia piitä ja enemmän kuin 30, mutta enintään 75 painoprosenttia mangaania sekä enintään 3 painoprosenttia hiiltä.

Ferropiimangaania käytetään ferropiiniin tavoin, mutta piin ja mangaanin yhteisvaikutus minimoi epämetallisten sulkeumien syntymistä ja vähentää seoksen happipitoisuutta.

7202 41 10

ferrokromi–
7202 49 90

Ferrokromi on hyvin kovaa kiteistä massaa, jossa kiteet ovat joskus erittäin kehittyneitä.

Ferrokromissa on tavallisesti 60–75 painoprosenttia kromia. Tavallisessa ferrokromissa on 4–10 painoprosenttia hiiltä, mutta hiilipitoisuus voi olla niinkin matala kuin 0,01 painoprosenttia, mikä vastaavasti vähentää ferrokromin haurautta. Ferrokromia käytetään kromiterästen valmistukseen.

7202 50 00

ferropiikromi

Ferropiikromissa on tavallisesti 30 painoprosenttia piitä ja 50 painoprosenttia kromia. Hiilipitoisuus voi olla, kuten ferrokromissakin, korkea tai hyvin matala.

Ferropiikromia käytetään samaan tarkoitukseen kuin ferrokromia. Ferropiikromin sisältämä pii helpottaa teräksen pelkistämistä.

7202 60 00**ferronikkeli**

Tämän alanimikkeen ferronikkelissä on vähemmän kuin 0,5 painoprosenttia rikkiä ja sitä käytetään tavallisesti seosaineena nikkeliteräksen valmistuksessa.

Ferronikkeliä, jossa on 0,5 painoprosenttia tai enemmän rikkiä, ei voida käyttää sellaisenaan nikkeliterästen valmistukseen. Tällaista ferronikkeliä pidetään nikkelimetallurgian väli tuotteena ja näin ollen se luokitellaan nimikkeeseen 7501.

Tähän alanimikkeeseen luokitellaan kuitenkin määrätty seokset, joista käytetään markkinoilla nimeä valunikkeli ja joita käytetään erityisesti korroosionkestävien tai korkeita lämpötiloja kestävien tavaroiden valamiseen. Tällaisia seoksia ovat esim. tietyn tyyppiset austeniittiset valuraudat, joilla on useita rekisteröityjä kaupunimiä ja joissa on enintään 36 painoprosenttia nikkeliä, enintään 6 painoprosenttia kromia, enintään 6 painoprosenttia piitä ja enemmän kuin 2 painoprosenttia hiiltä sekä joskus pieniä määriä muita aineita (alumiinia, mangaania, kuparia jne.). Yhdistetyssä nimikkeistössä näitä tuotteita ei voida pitää harkkorautana, koska niiden nikkelipitoisuus on suurempi kuin 10 painoprosenttia, eikä myöskään teräksenä, koska niiden hiilipitoisuus on suurempi kuin 2 painoprosenttia.

7202 99 80**muut**

Tähän alanimikkeeseen kuuluvat mm. ferropiikalsium, ferromangaanititaani, ferro-piinnikkeli, ferropiialumiinikalsium, ferroalumiini, ferropiialumiini ja ferropii-mangaanialumiini.

Ferroalumiinissa on tavallisesti 12–30 painoprosenttia alumiinia.

Tiettyjä ferroalumiineja käytetään joskus sellaisenaan erikoisosien valamiseen sen vuoksi, että niillä on suuri korroosionkestävyys korkeissa lämpötiloissa, sekä niiden magneettisten ominaisuuksien ja lämpöominaisuuksien vuoksi.

Ferropiialumiinia käytetään erilaisissa seoksissa, joissa on esim.:

- 45 painoprosenttia piitä ja 20–25 painoprosenttia alumiinia,
- 65–75 painoprosenttia piitä ja enemmän kuin 10, mutta enintään 15 painoprosenttia alumiinia sekä 3–4 painoprosenttia titaania,
- 20–25 painoprosenttia piitä ja 20–25 painoprosenttia mangaania sekä enemmän kuin 10, mutta enintään 12 painoprosenttia alumiinia.

Ferropiimangaanialumiinissa on tavallisesti 20 painoprosenttia piitä, 35 painoprosenttia mangaania ja 10–12 painoprosenttia alumiinia.

7203

Rautamalmista suoraan pelkistämällä saadut rautapohjaiset tuotteet sekä muut huokoiset rautapohjaiset tuotteet, säännöttöminä kappaleina, pelletteinä tai niiden kaltaisessa muodossa; rauta, jonka puhdistus on vähintään 99,94 painoprosenttia, säännöttöminä kappaleina, pelletteinä tai niiden kaltaisessa muodossa

7203 90 00**muut**

Nimikkeen 7203 nimiketekin toisessa osassa mainittujen ja HS-selityksissä, nimikkeen 7203 toiseksi viimeisessä kappaleessa kuvattujen tuotteiden lisäksi tähän alanimikkeeseen kuuluvat mm. huokoiset rautapohjaiset tuotteet, jotka valmistetaan muulla menetelmällä kuin rautamalmista suoraan pelkistämällä, ts. tuotteet, jotka valmistetaan sulasta harkkoraudasta sumutustekniikkaa käyttäen.

7204**Rautapohjaiset jätteet ja romu; romusta sulatetut harkot, rautaa tai terästä**

HS-selityksissä, nimikkeen 7204 kohdassa A kuvattujen jätteiden ja romun lisäksi tähän alanimikkeeseen kuuluvat myös mm. käytetyt, alle 1,5 metrin pituisiksi palasiksi leikatut kiskot (ks. alanimikkeen 7302 10 90 selittävät huomautukset).

7204 41 10**sorvaus- ja muut lastut, kaavinta- ja kuorimisjätteet, hiomajätteet, sahausjätteet ja viilajauho**

Tähän alanimikkeeseen eivät kuulu hiomajätteet ja viilajauho, jotka on erotettu vieraasta esineestä (esim. magneettimenetelmällä) ja jotka on tehty raekooltaan homogeenisiksi (esim. seulomalla). Raekoosta (ks. tämän jakson 8 huomautuksen b alakohta ja tämän ryhmän 1 huomautuksen h alakohta) riippuen nämä tuotteet luokitellaan alanimikkeisiin 7205 10 00, 7205 21 00 tai 7205 29 00.

- 7204 49 10 paloiteltuna**
- Paloitellut jätteet ja romu ovat tuotteita, joiden painosta 95 prosenttia on läpimitaltaan enintään 200 millimetrin pituisia kapaleita.
- 7204 49 90 muut**
- Tähän alanimikkeeseen kuuluvat mm. jätteet ja romu irtotavarana, joka on esimerkiksi valuraudan, valkopellin ja erilaisten terästen seosta.
- 7204 50 00 romusta sulatetut harkot**
- Romusta sulatetut harkot, joilla on ferroseoksen kemiallinen koostumus ja joita käytetään lisäaineina erikoisteräksen valmistuksessa, luokitellaan nimikkeen 7202 ao. alanimikkeisiin.
- 7205 Rakeet ja jauheet, harkkorautaa, peilirautaa, rautaa tai terästä**
- 7205 21 00 jauheet**
ja
7205 29 00
- Näiden alanimikkeiden tuotteita voidaan sekoittaa joko seosaineiden kanssa määrättyjä HS-selityksissä, nimikkeen 7205 kohdassa B mainittuja tarkoituksia varten tai suojaavien aineiden (esim. sinkin) kanssa estämään raudan itsestään tapahtuvaa hapettumista.

II. RAUTA JA SEOSTAMATON TERÄS

- 7208 Levyvalmisteet, rautaa tai seostamatonta terästä, leveys vähintään 600 mm, kuumavalssatut, pleteroitamattomat ja muulla tavalla metallilla tai muulla aineella pinnoittamattomat**
- Tämän nimikkeen alanimikkeissä ilmaisu "uudelleenvalssaus" on rajoitettu tarkoittamaan menetelmää, jossa metalli kulkee kahden vastakkaisiin suuntiin pyörivien valssien välistä niin, että se ohenee. Tämä menetelmä saattaa myös vaikuttaa niin, että se parantaa metallin pintaa tai mekaanisia ominaisuuksia. Ilmaisulla "uudelleenvalssaus" ei kuitenkaan tarkoiteta viimeistelyvalssausa ("skin pass"), joka pienentää hiukan metallin paksuutta, eikä myöskään muita menetelmiä, joiden avulla metallia muotoillaan, mutta jotka eivät pienennä metallin paksuutta.
- 7208 90 20 muut**
ja
7208 90 80
- Näihin alanimikkeisiin kuuluvat kuumavalssatut levyvalmisteet, jotka on pintakäsitelty yhden tai useamman kerran HS-selityksissä, nimikkeen 7208 kohdissa 3–5 mainituilla menetelmillä ja/tai jotka on leikattu muuhun kuin neliön tai suorakaiteen muotoon.
- Näihin alanimikkeisiin kuuluvat myös kuumavalssatut levyvalmisteet, joita on valssauksen jälkeen työstetty, esim. aallotettu, lävistetty, viistetty tai pyörästetty reunoista.
- Tuotteita, joiden kohokuviot ovat syntyneet suoraan valssauksessa, ei kuitenkaan pidetä näihin alanimikkeisiin kuuluvina työstettyinä levyvalmisteina.
- 7209 Levyvalmisteet, rautaa tai seostamatonta terästä, leveys vähintään 600 mm, kylmävalssatut, pleteroitamattomat ja muulla tavalla metallilla tai muulla aineella pinnoittamattomat**
- 7209 90 20 muut**
ja
7209 90 80
- Alanimikkeiden 7208 90 20 ja 7208 90 80 selittävät huomautukset koskevat soveltuvin osin näitä alanimikkeitä.
- 7210 Levyvalmisteet, rautaa tai seostamatonta terästä, leveys vähintään 600 mm, pleteroidut tai muulla tavalla metallilla tai muulla aineella pinnoitetut**

Tässä nimikkeessä pleteroiduilla tuotteilla tarkoitetaan tuotteita, jotka on pleteroitu HS-selityksissä, tämän ryhmän yleisohjeiden IV osan C kohdan 2 (e) alakohdassa määritellyllä tavalla, sekä pinnoitettuja tuotteita, jotka on käsitelty jollakin HS-selityksissä, tämän ryhmän yleisohjeiden IV osan C kohdan 2 (d) alakohdan 4 alakohdassa mainitulla menetelmällä.

- 7210 12 20** **läkkipelti**
- Tähän alanimikkeeseen ei kuulu lakattu läkkipelti (alanimike 7210 70 10).
- 7210 20 00** **lyijyllä pinnoitetut, myös lyijy-tinapinnoitetut (ternelevyt) (ei pleteroidut)**
- Tässä alanimikkeessä ilmaisulla ”ternelevyt” tarkoitetaan levyvalmisteita, joiden paksuus on pienempi kuin 0,5 mm ja jotka on pinnoitettu (ei pleteroitu) lyijy-tinaseoskerroksella elektrolyysin avulla tai sulametallikylypyyn kastamalla. Ternelevyn molempien puolien lyijypinnoitteen yhteismassa saa olla enintään 120 g/m².
- 7210 30 00** **sähkösinkityt**
- Ks. alanimikkeiden 7210 30, 7210 41 ja 7210 49 HS-alanimikeselitykset.
- 7210 41 00** **aallotetut**
- Ks. HS-selitykset, nimike 7208, kuudes kappale.
- 7210 61 00** **alumiini-sinkkiseoksella pinnoitetut (ei pleteroidut)**
- Tähän alanimikkeeseen kuuluvat mm. levyvalmisteet, jotka on pinnoitettu (ei pleteroitu) seoksilla, joissa alumiinia on painosta enemmän kuin sinkkiä. Muut seosaineet ovat sallittuja.
- 7210 90 80** **muut**
- Emaloitujen levyjen lisäksi tähän alanimikkeeseen kuuluvat mm. hopeoidut, kullatut tai platinoidut levyt, ts. levyt, jotka on pinnoitettu jalometallilla yhdeltä tai molemmilta puolilta muulla menetelmällä kuin pleteroimalla. Pääasiallisesti käytettäviä pinnoitusmenetelmiä ovat elektrolyyttinen pinnoitus, ruiskutus ja höyrystäminen tyhjiössä (ks. HS-selitykset, tämän ryhmän yleisohjeiden IV osan C kohdan 2 (d) alakohdan 4 alakohta).
- 7211** **Levyvalmisteet, rautaa tai seostamatonta terästä, leveys pienempi kuin 600 mm, pleteroitamattomat ja muulla tavalla metallilla tai muulla aineella pinnoittamattomat**
- Tähän nimikkeeseen eivät kuulu levyvalmisteet, jotka ovat muun kuin neliön tai suorakaiteen muotoisia, vaikka niiden leveys olisi pienempi kuin 600 mm (nimike 7208).
- 7212** **Levyvalmisteet, rautaa tai seostamatonta terästä, leveys pienempi kuin 600 mm, pleteroidut tai muulla tavalla metallilla tai muulla aineella pinnoitetut**
- Nimikkeen 7210 ja sen alanimikkeiden selittävät huomautukset koskevat soveltuvin osin tätä nimikettä.
- 7212 10 10** **läkkipelti, ei enempää valmistettu kuin pintakäsittely**
- Tähän alanimikkeeseen ei kuulu läkkipelti, ei enempää valmistettu kuin lakattu (alanimike 7212 40 20).
- 7212 50 61** **alumiini-sinkkiseoksella pinnoitetut (ei pleteroidut)**
- Alanimikkeen 7210 61 00 selittävät huomautukset koskevat soveltuvin osin tätä alanimikettä.
- 7214** **Muut tangot, rautaa tai seostamatonta terästä, ei enempää valmistetut kuin taotut, kuumavalssatut, kuumavedetyt tai kuumapursotetut, kuitenkin myös tangot, joita on valssauksen jälkeen kierretty**
- 7214 10 00** **taotut**
- Taottujen ja valssattujen tuotteiden eroista, ks. tämän ryhmän yleisohjeiden A kohta.

7215 Muut tangot, rautaa tai seostamatonta terästä

7215 50 11

muut, ei enempää valmistetut kuin kylmänä muokatut tai kylmänä viimeistellyt

7215 50 80

Kuumavalssatut tai -vedetyt tangot ja profiilit voidaan viimeistellä kylmänä vetämällä tai muilla menetelmillä – erityisesti oikaisemalla tai kalibroimalla – mitkä tekevät tuotteesta paremmin viimeistellyn. Viimeistelyn jälkeen halkaisijan ja soikiomaisuuden sallitut poikkeamat ovat pienemmät ja tuotteen pinnalta on poistettu kaikki virheellisyydet kuten pienet halkeamat tai hiilenkadon vyöhykkeet. Tällä tavoin valmistetut tuotteet luokitellaan ”kylmänä muokatuiksi” tai ”kylmänä viimeistellyiksi”. Niiden pinta on yleensä sileä ja melko yhtenäinen. Niissä ei ole uurteita eikä muita pintavikoja, mutta käsitellyissä tangoissa voi olla erittäin vähäisestä keskiuureen määrään epätasaisuuksia oikaisun asteesta riippuen.

Edellä mainitun käsittelyn lisäksi tehtävät pintakäsittelyt, kuten kiillotus, eivät kuulu tähän nimikkeeseen (ks. alanimikkeen 7215 90 00 selittävät huomautukset).

7215 90 00

muut

Tähän alanimikkeeseen kuuluvat taotut, kuumavalssatut, kuumavedetyt ja kylmänä muokatut tai viimeistellyt tangot,

1. joita on pintakäsitelty enemmän kuin HS-selityksissä, nimikkeen 7214 neljännen kappaleen kohdissa 1–3 mainituilla menetelmillä, esim. kiillotettu, hiottu, keinotekoisesti hapetettu, fosfatoitu, käsitelty oksaalihapolla, pinnoitettu ja plete-roitu tai
2. joita on työstetty mekaanisesti, esim. lävistetty tai kalibroitu.

7216

Profiilit, rautaa tai seostamatonta terästä

Tähän nimikkeeseen eivät kuulu reiitetyt kulmateräkset eivätkä ”Halfen”-profiilit, jotka luokitellaan nimikkeeseen 7308 ja jotka on kuvattu ko. nimikkeen selittävässä huomautuksessa.

7216 32 11

joissa on yhdensuuntaiset laippojen sivut

Tähän alanimikkeeseen kuuluvat ainoastaan profiilit, joissa on yhdensuuntaiset laippojen sisä- ja ulkosivut.

Näiden profiilien muoto on seuraavanlainen:

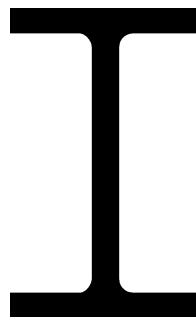

7216 32 91

joissa on yhdensuuntaiset laippojen sivut

Ks. alanimikkeen 7216 32 11 selittävät huomautukset.

7216 50 91

palkoprofiilit

Tähän alanimikkeeseen kuuluvat tuotteet, joissa on koko pituudelta samanlainen, täyteinen poikkileikkaus kuten alla olevassa piirroksessa ja joiden leveys on tavallisesti pienempi kuin 430 mm. Palkoprofiilin korkeus ”a” on tavallisesti yksi seitsemäsosa profiilin leveydestä ”b”.

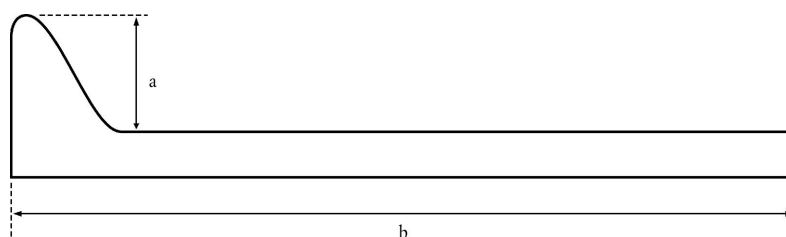

7216 69 00

muut

Tähän alanimikkeeseen kuuluvat profiilit, jotka on kylmänä muovattu tai kylmänä vetämällä viimeistelty niin, että niiden paksuus pienenee.

7216 91 10

kylmänä muokatut tai kylmänä viimeistellyt levyvalmisteista

ja

7216 91 80

Alanimikkeen 7215 90 00 selittävät huomautukset koskevat soveltuvin osin näitä alanimikkeitä.

7216 91 10

profiloidut levyt

Profiloituja levyjä käytetään pääasiallisesti julkisivupäällysteinä.

Näiden profiilien tyypillinen muoto on seuraavanlainen:

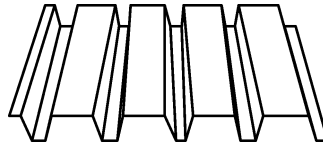

Tähän alanimikkeeseen eivät kuulu profiloidut levyt, joissa on kiinnityselimet (alanimike 7308 90 59).

7216 99 00

muut

Alanimikkeen 7215 90 00 selittävät huomautukset koskevat soveltuvin osin tätä alanimikettä.

III. RUOSTUMATON TERÄS

7219

Levyvalmisteet, ruostumatonta terästä, leveys vähintään 600 mm

7219 90 20

muut

ja

7219 90 80

Näihin alanimikkeisiin kuuluvat kuumavalssatut tai kylmävalssatut levyvalmisteet jotka on pintakäsitelty yhdellä tai useammalla HS-selityksissä, tämän ryhmän yleisohjeiden IV osan C kohdan 2 (d) ja 2 (e) alakohdissa mainituilla menetelmillä tai jotka on leikattu muuhun kuin neliön tai suorakaiteen muotoon.

Näihin alanimikkeisiin kuuluvat myös kuumavalssatut tai kylmävalssatut levyvalmisteet, jotka on valssauksen jälkeen työstetty, esim. lävistetty, viistetty tai reunoista pyörästetty.

7220

Levyvalmisteet ruostumatonta terästä, leveys pienempi kuin 600 mm

Tähän nimikkeeseen eivät kuulu levyvalmisteet, jotka ovat muun kuin neliön tai suorakaiteen muotoisia, vaikka niiden leveys olisi pienempi kuin 600 mm (nimike 7219).

IV. MUU SEOSTERÄS; ONTOT PORATANGOT SEOSTERÄSTÄ TAI SEOSTAMATONTA TERÄSTÄ

7225

Levyvalmisteet, muuta seosterästä, leveys vähintään 600 mm

7225 11 00

raesuunnatut

Raesuunnatut levyvalmisteet ovat tuotteita, joiden magnetoitavuus on huomattavasti parempi valssaussuuntaan kuin kohtisuorassa valssaussuuntaan nähden ("Goss-tekstuuri"). Tällaiset tuotteet on yleensä pinnoitettu eristävällä kerroksella, tavallisesti lasimaisella kalvolla (pääasiallisesti magnesiumsilikaatteja).

7226

Levyvalmisteet muuta seosterästä, leveys pienempi kuin 600 mm

7226 11 00

raesuunnatut

Ks. alanimikkeen 7225 11 00 selittävät huomautukset.

- 7226 99 10 sähkösinkityt**
Ks. alanimikkeiden 7210 30, 7210 41 ja 7210 49 HS-alanimikeselitykset.
- 7226 99 30 muulla tavalla sinkillä pinnoitetut (ei pleteroidut)**
Ks. alanimikkeiden 7210 30, 7210 41 ja 7210 49 HS-alanimikeselitykset.
- 7227 Tangot, kuumavalssatut, säännöttömästi kiepityt, muuta seosterästä**
- 7227 90 95 muut**
Tähän alanimikkeeseen kuuluu mm. hitsauslanka, muu kuin nimikkeeseen 8311 luokiteltava.
- 7228 Muut tangot, muuta seosterästä; profiilit, muuta seosterästä; ontot poratangot, seosterästä tai seostamaton terästä**
- 7228 40 10 ja 7228 40 90 muut tangot, ei enempää valmistetut kuin taotut**
Taottujen ja valsattujen tuotteiden eroista, ks. tämän ryhmän yleisohjeiden A kohta.

73 RYHMÄ

RAUTA- JA TERÄSTAVARAT

7301 Ponttirauta ja -teräs, myös porattu, rei'itetty tai osista koottu; hitsatut rauta- tai teräsprofiilit

Tähän nimikkeeseen kuuluvat ponttirauta ja -teräs ja hitsatut profiilit, jotka on työstetty, esim. porattu, kierretty jne., jos tällainen työstäminen ei muuta niiden luonnetta niin, että ne luokiteltaisiin muihin nimikkeisiin.

7301 20 00 Profiilit

Tähän alanimikkeeseen eivät kuulu rei'itetty profiilit eivätkä "Halfen"-profiilit (nimike 7308).

7302 Rautatie- tai raitiotieradan rakennusosat, rautaa tai terästä, kuten kiskot, johtokiskot, hammaskiskot, vaihteenkielet, risteyskappaleet, vaihdetangot ja muut raideristeyksien tai -vaihteiden osat, ratapölkkyt, sidekiskot, kiskontuolit ja niiden kiilat, aluslaatat, puristuslaatat, liukulaatat, sideraudat ja muut kiskon asentamiseen, liittämiseen tai kiinnittämiseen käytettävät erityistavarat**7302 10 10 virtaa johtavat, joissa on muuta metallia kuin rautametallia olevia osia**

Tähän alanimikkeeseen kuuluvat ainoastaan virtaa johtavat kiskot – lukuun ottamatta ajokiskoja – joiden kosketuspinta on muuta metallia (alumiinia, kuparia) kuin rautametallia tai jotka on varustettu muusta kuin rautametallista tehdyillä liitoskappaleilla.

Tämän alanimikkeen virtakiskoilla on samanlainen poikkileikkaus kuin ajokiskolla tai kaksipääkiskolla tai niiden poikkileikkaus on suorakaiteen, puolisuunnikkaan jne. muotoinen. Virtakiskot on valmistettu teräksestä, joka on tavallisesti pehmeämpää kuin ajokiskon valmistuksessa käytetty teräs, koska virtakiskojen sähköiset ominaisuudet asetetaan mekaanisten ominaisuuksien edelle: ominaissähkövastus, joka ajokiskon valmistuksessa käytetyssä teräksessä on noin $0,19 \times 10^{-6}$ ohm m, on ainoastaan 0,11 ohm m teräksessä, jonka hiilipitoisuus (noin 0,08 painoprosenttia) ja mangaanipitoisuus (0,20 painoprosenttia) ovat matalat, ja jopa 0,10 ohm m Armco-raudassa (käytännössä puhdasta rautaa: 99,9 painoprosenttia).

Virtakiskoissa kontaktipinta voi olla päällä, sivulla tai alla ja ne on usein suojattu hartsipinnoitteella, lukuun ottamatta sitä sivua, jolla luisti kulkee.

7302 10 21 vignole-kiskot**7302 10 29**

Vignole-kisko, joka on nimetty keksijänsä mukaan, on tavanomaisissa rautateissä, suurnopeusrautateissä, vuoristorautateissä ja alueellisissa rataverkoissa yleisesti käytetty kiskotyyppi.

Näiden profiilien muoto on seuraavanlainen:



7302 10 40**urakiskot**

Urakiskot ovat erikoiskiskoja, joita käytetään raitioteissä ja teollisuudessa esimerkiksi nostureiden ja riippukuljettimien kiskoina.

Kiskon profiili on suunniteltu niin, että pyörän laippa sopii kiskossa olevaan uraan.

Näiden profiilien muoto on seuraavanlainen:

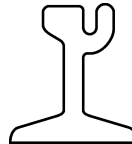
**7302 10 90****käytetyt**

Tähän alanimikkeeseen eivät kuulu mm. käytetyt kiskot, joita pidetään nimikkeen 7204 romuna, esim. vääntyneet kiskot ja leikatut kiskonkappalet, joiden pituus on pienempi kuin 1,5 m.

7303 00**Putket ja profiiliputket, valurautaa****7303 00 10****putket, jollaisia käytetään painejärjestelmissä**

Tähän alanimikkeeseen kuuluvat mm. valurautaputket, joita yleisesti käytetään kaasun ja veden (usein maanalaisina) syöttöjohtoina ja jotka kestävät vähintään 10,13 baarin painetta. Tällaiset putket valmistetaan lähes yksinomaan erittäin lujasta muovattavasta valuraudasta (vetomurtolujuus vähintään 420 MPa) ja niillä on oltava hyvät mekaaniset ominaisuudet (erityisesti plastinen muodonmuutoskyky), niin etteivät ne murtuisi maan ajoittaisen siirtymisen vuoksi. Putkien myötöraja on näin ollen vähintään 300 MPa.

7304**Putket ja profiiliputket, saumattomat, rautaa (muuta kuin valurautaa) tai terästä**

Tämän nimikkeen tavaroita, joiden pituus on enintään kaksi kertaa poikkileikkauksen suurin ulkoläpimitta, ei pidetä putkina. Näitä tavaroita pidetään joko putkien liitos- ja muina osina (nimike 7307) tai aluslaattoina (nimike 7318).

7304 31 20**tarkkuusputket**

Tämän alanimikkeen tuotteille on luonteenomaista sileät, kiiltävät tai kiillotetut sisä- tai ulkopinnat sekä pienemmät toleranssit kuin kuumaviimeistellyille putkille.

Putkia, jotka täyttävät standardin ISO 3304 ja vastaavien kansallisten standardien vaatimukset, käytetään sellaisissa sovelluksissa kuin esim. hydraulii- ja paineilmapiiireissä, iskunvaimentimissa, hydraulisissa tai pneumaattisissa ruuveissa sekä yleensä moottoriajoneuvojen, moottoreiden tai koneiden osien valmistamisessa.

Putkia, jotka vastaavat standardien ISO 2604 ja ISO 6759 sekä vastaavien kansallisten standardien määräyksiä, käytetään putkijohtoina paineastioissa kuten höyrykattiloissa, tulistimissa, lämmönsiirtimissä ja voimalaitosten syöttöveden lämmittimissä, jos niiltä vaaditaan tarkkuusputkille määrätty toleranssit.

7304 39 10**valmistamattomat, suorat ja seinämiltään tasapaksuiset, ainoastaan sellaisten putkien valmistukseen tarkoitetut, joilla on erilainen poikkileikkaus ja eri seinämän paksuus**

Tähän alanimikkeeseen kuuluvat mm. saumattomat teräsputket, jotka yleensä valmistetaan lävistämällä ja kuumavalssaamalla tai lävistämällä ja kuumavetämällä. Niitä nimitetään tavallisesti "aihioiksi" tai "emäputkiksi". Ne on tarkoitettu muutettavaksi putkiksi, joilla on erilainen muoto ja eri seinämäpaksuus sekä pienemmät mittatoleranssit.

Nämä putket esitetään tullattaviksi päät katkaistuina ja purseet poistettuina mutta muuten viimeistelemättöminä. Niillä on karkeat ulko- ja sisäpinnat, joista ei ole poistettu hehkutushilsettä. Putkia ei ole öljytty, sinkitty eikä maalattu.

7304 39 52
ja
7304 39 58

kierteitetty tai kierteitettävät putket (kaasuputket)

Nämä putket valmistetaan kuumavalssaamalla ja kalibroimalla. Niiden ulkoläpimitta on 13,5–165,1 mm ja ne toimitetaan päät sileinä tai päät kierteitettyinä ja muhveilla varustettuina. Niissä on joko viimeistelemättömät pinnat tai ne on pinnoitettu sinkillä tai muilla suojaavilla tuotteilla, esim. muovilla tai bitumilla.

Kuumaviimeistely antaa näille putkille mekaaniset ominaisuudet, jotka mahdollistavat niiden katkaisemisen tarvittavan pituiseksi, taivuttamisen ja tarvittaessa kierteittämisen rakennuspaikalla.

Näitä putkia käytetään pääasiallisesti höyryn, veden tai kaasun jakeluun rakennuksiin.

Ne täyttävät standardin ISO 65 ja vastaavien kansallisten standardien vaatimukset.

7304 49 10

valmistamattomat, suorat ja seinämiltään tasapaksuiset, ainoastaan sellaisten putkien valmistukseen tarkoitetut, joilla on erilainen poikkileikkaus ja eri seinämän paksuus

Ks. alanimikkeen 7304 39 10 selittävät huomautukset.

7304 51 81

tarkkuusputket

Ks. alanimikkeen 7304 31 20 selittävät huomautukset.

7304 59 10

valmistamattomat, suorat ja seinämiltään tasapaksuiset, ainoastaan sellaisten putkien valmistukseen tarkoitetut, joilla on erilainen poikkileikkaus ja eri seinämän paksuus

Ks. alanimikkeen 7304 39 10 selittävät huomautukset.

7305

Muut putket (esim. hitsaamalla, niittaamalla tai vastaavalla tavalla saumatut), joiden poikkileikkaus on ympyrän muotoinen ja ulkoläpimitta suurempi kuin 406,4 mm, rautaa tai terästä

Nimikkeen 7304 selittävät huomautukset koskevat soveltuvin osin tätä nimikettä.

7306

Muut putket ja profiiliputket (esim. avosaumaiset tai hitsaamalla, niittaamalla tai vastaavalla tavalla saumatut), rautaa tai terästä

Nimikkeen 7304 selittävät huomautukset koskevat soveltuvin osin tätä nimikettä.

7306 30 11
ja
7306 30 19

tarkkuusputket, seinämän paksuus

Näihin alanimikkeisiin kuuluvat sekä tarkkuusputket, jotka on kalibroitu, mutta ei enempää valmistettu, että hitsatut ja kylmävedetyt tarkkuusputket.

1. *Putket, kalibroidut mutta ei enempää valmistetut*

Nämä putket valmistetaan tavallisesti jatkuvalla hitsauksella ilman lisäainetta – joko vastushitsauksella tai induktiohitsauksella – kelatuista kuuma- tai kylmävalssatuista levyvalmisteista, jotka kylmämuokataan pituussuuntaan.

Näiden putkien pinnat ovat suurimmaksi osaksi hilseettömiä ja ne on öljytty muovauksen, hitsauksen ja kalibroinnin yhteydessä. Niissä ei ole ulkonevaa hitsisaumaa ("hitsiarpea"), koska se on hiottu välittömästi hitsauksen jälkeen. Joissakin tapauksissa hitsisauma on myös poistettu tuotteen sisäpinnalta.

Hitsausta seuranneiden kylmämuokkauksen ja kalibroinnin jälkeen nämä tuotteet toimitetaan kylmäkarkaistussa tilassa, ellei rakenteen regeneroimiseen tarvita lämpökäsittelyä.

Näitä putkia käytetään pääasiallisesti moottoriajoneuvojen osien, koneiden ja laitteiden osien, metallihuonekalujen, polkupyörien runkojen, lastenvaunujen, porttien ja kaiteiden valmistamiseen.

Ne täyttävät standardin ISO 3306 ja vastaavien kansallisten standardien vaatimukset.

2. Vedetyt hitsatut putket

Nämä putket eroavat hitsatuista putkista, jotka on kalibroitu mutta ei enempää valmistettu, siinä, että niissä ei näy hitsausaamaa ulko- eikä sisäpinnalla, sekä siinä, että niiden mittatoleranssit ovat pienemmät.

Näitä putkia käytetään samoihin tarkoituksiin kuin alanimikkeiden 7304 31 20 ja 7304 51 81 putkia.

Nämä putket täyttävät standardin ISO 3305 tai standardien ISO 2604 ja ISO 6758 vaatimukset, jos niitä käytetään painesäiliöissä.

7306 30 41
ja
7306 30 49

kierteitetyt tai kierteitettävät putket (kaasuputket)

Nämä putket on valmistettu kuumamuokkauksen jälkeen ahjohitsausmenetelmällä. Näiden putkien muista ominaisuuksista ja käyttötarkoituksista, ks. alanimikkeiden 7304 39 52 ja 7304 39 58 selittävät huomautukset.

7306 50 20

tarkkuusputket

Ks. alanimikkeiden 7306 30 11 ja 7306 30 19 selittävät huomautukset.

7307

Putkien liitos- ja muut osat (esim. liitoskappaleet, kulmakappaleet ja muhvit), rautaa tai terästä

7307 11 10
ja
7307 11 90

muokattavaksi soveltumatonta valurautaa

Ilmaisulla ”muokattavaksi soveltumatonta” tarkoitetaan mm. suomugrafiittivalurautaa.

Näihin alanimikkeisiin kuuluvat valuraudasta tehdyt liitos- ja muut osat, kuten esim. kulmakappaleet, taipeet, muhvit, laipat, kaulukset ja T-kappaleet. Ne on liitetty valurauta- tai teräsputkiin ruuvaamalla, työntämällä tai mekaanisesti kokoamalla.

7307 19 10

muokattavaksi soveltuvaa valurautaa

Muokattavaksi soveltuva valurauta sijoittuu ominaisuuksiltaan suomugrafiittivaluraudan (harmaan valuraudan) ja valuteräksen väliin. Sitä voidaan helposti valaa ja siitä tulee sopivan lämpökäsittelyn jälkeen sitkeää ja muokattavaksi soveltuvaa. Lämpökäsittelyn aikana hiili häviää osittain tai muuttaa olomuotoaan ja lopulta saostuu noduuleiksi, jotka eivät heikennä metallikoheesiota siinä määrin, kuin grafiittisuomut harmaassa valuraudassa.

Jos tuotteissa on enintään 2 painoprosenttia hiiltä, niitä pidetään valuteräksenä ja ne luokitellaan nimikkeeseen 7307 19 90 (ks. tämän ryhmän 1 huomautus).

Ilmaisulla ”muokattavaksi soveltuvaa” tarkoitetaan myös pallografiittivalurautaa.

Ks. myös alanimikkeiden 7307 11 10 ja 7307 11 90 selittävät huomautukset, toinen kappale.

7307 23 10

kulmakappaleet ja taipeet

Tähän alanimikkeeseen kuuluvat mm. kulmakappaleet ja taipeet, jotka ovat koko pituudeltaan tasapaksuisia, kuten standardissa ISO 3419-1981 ja vastaavissa kansallisissa standardeissa on kuvattu.

Kulmakappaleiden ja taipseiden päät on katkaistu kohtisuoraan ja paksumpiseinäisten tuotteiden päät on myös viistottu, jotta tuotteet voidaan liittää putkiin hitsaamalla.

Liitososat esitetään tullattavaksi 45°:n tai 90°:n kulmaan taivutettuina (kulmakappaleet) tai 180°:n kulmaan taivutettuina (taipeet).

Tähän alanimikkeeseen kuuluvat myös kulmakappaleet ja taipeet, jotka eivät ole tasapaksuisia.

7307 23 90

muut

Tähän alanimikkeeseen kuuluvat pääasiallisesti T-kappaleet ja ristit, muhvit, tulpat ja supistusliittimet, jotka on kuvattu standardissa ISO 3419-1981 ja vastaavissa kansallisissa standardeissa.

Päiden viimeistelystä, ks. alanimikkeen 7307 23 10 selittävät huomautukset.

7307 93 11

kulmakappaleet ja taipeet

Ks. alanimikkeen 7307 23 10 selittävät huomautukset.

7307 93 19

muut

Ks. alanimikkeen 7307 23 90 selittävät huomautukset.

7307 93 91

kulmakappaleet ja taipeet

Ks. alanimikkeen 7307 23 10 selittävät huomautukset.

7307 93 99

muut

Ks. alanimikkeen 7307 23 90 selittävät huomautukset.

7308

Rakenteet (ei kuitenkaan nimikkeen 9406 tehdasvalmisteiset rakennukset) ja rakenteiden osat (esim. sillat ja siltaelementit, sulkuportit, tornit, ristikkomastot, katot, kattorakenteet, ovet, ikkunat, ovenkarmit, ikkunankehykset ja -karmit, kynnykset, ikkunaluukut, portit, kaiteet ja pylvääät), rautaa tai terästä; levyt, tangot, profiilit, putket ja niiden kaltaiset tavarat, rakenteissa käytettäviksi valmistetut, rautaa tai terästä

HS-selityksissä, nimikkeessä 7308 mainittujen tuotteiden lisäksi tähän nimikkeeseen kuuluvat mm.:

1. Rei'itetyt profiilit ("handy"-profiilit ja "Dexion slotted" -profiilit), jotka on valmistettu käytettäviksi metallirakenteiden kuten telineiden, hyllysarjojen, huonekalujen, portaiden, rakennustelineiden ja kattopalkistojen osina ja jotka esitetään tullattavaksi yksitellen tai sarjoina.
2. Poikkileikkaukseltaan lähes omeganmuotoiset "Halfen"-profiilit, joiden ulkopinnalla on epäsäännöllisin välein hieman koholla olevia liitoshaarukoita vanneraudan kiinnittämistä varten ja jotka on tarkoitettu upotettaviksi betonilattioihin, -sisäkattoihin tai -seiniin ja tukemaan erikoispulttien avulla erilaisia varusteita (koneet, rautatie-, kuljetin- ja yksiraitteisten rautateiden kiskot, liikkuvat nosturit, putkijohdot jne.).

7308 90 59

muut

Tähän alanimikkeeseen kuuluvat mm. paneelit, joissa on kaksi nimikkeen 7216 91 10 profiloidusta levystä ja profiloimattomasta levystä valmistettua sivua, joiden välissä on eristävä sisus.

7310

Altaat, astiat, tynnyrit, tölkit, laatikot, rasiat ja niiden kaltaiset säilytyspäälykset, kaikkia aineita (ei kuitenkaan tiivistettyjä tai nesteytettyjä kaasuja) varten, rautaa tai terästä, enintään 300 litraa vetävät, myös vuoratut tai lämpöeristetyt, mutta ilman mekaanisia tai lämmitys- tai jäähdytysvarusteita

7310 21 11

ruoan säilyttämiseen tarkoitetut

Tähän alanimikkeeseen kuuluvat tölkit, joilla on seuraavat ominaisuudet:

- tölkin
 - kuoreen on painettu sen sisältämän ruoan nimi tai
 - kuoreen ei ole painettu mitään vaan tölkki varustetaan myöhemmin etiketillä
- tölkin kansi avataan aina kokonaan ja siinä voi olla esim. avausrengas.

Kansi voidaan kuitenkin toimittaa erikseen.

7310 21 19

juomien säilyttämiseen tarkoitetut

Tähän alanimikkeeseen kuuluvat tölkit, joilla on seuraavat ominaisuudet:

- tölkin kuoreen on aina painettu sen sisältämän juoman nimi
- tölkin kansi avataan aina osittain ja siinä voi olla esim. työnnettävä tai vedettävä avausrengas.

Kansi voidaan kuitenkin toimittaa erikseen.

7311 00

Säiliöt tiivistettyjä tai nesteytettyjä kaasuja varten, rautaa tai terästä

Tähän nimikkeeseen eivät kuulu kannettavat, renkaiden täyttöön tarkoitetut ilmapumput, joissa on paineilmasäiliön lisäksi painemittari, täyttöletku, liitossuutin, ilmantuloventtiili ja ilmanpoistovenntiili ja joissa painemittaria käytetään mittaamaan renkaiden painetta eikä painetta säiliön sisällä (alanimike 9026 20 40 tai 9026 20 80).

7312

Säikeislanka, köysi, kaapeli, punottu nauha, silmukat ja niiden kaltaiset tavarat, rautaa tai terästä, ilman sähköeristystä

7312 10 61

säikeislanka

7312 10 69

Säikeislanka koostuu poikkileikkaukseltaan ympyrän muotoisista langoista, jotka on kierretty ytimen ympärille yhdeksi tai useammaksi kerrokseksi. Säikeislanka voi olla poikkileikkauksesta riippuen pyörö-, latta- tai kolmiopunosta.

7312 10 81

köysi ja kaapeli (myös lukitut köydet)

7312 10 98

Köydet koostuvat useista säikeislangoista, jotka on kierretty ytimen ympärille yhdeksi tai useammaksi kerrokseksi.

Lukittujen köysien yksi tai useampi ulompi kerros koostuu kokonaan tai osittain lukituslangoista, mikä tekee köyden pinnasta vedenpitävän tai vieraita aineita läpäisemättömän. Lukitut köydet ovat poikkileikkaukseltaan aina ympyrän muotoisia.

7318

Ruuvit, pultit, mutterit, kansiruuvit, koukkuruuvit, niitit, sokat ja sokkanaulat, aluslaatat (myös jousilaatat) ja niiden kaltaiset tavarat, rautaa tai terästä

7318 11 00

Kansiruuvit

Kansiruuvit ovat erityisiä puuruuveja, joiden kanta on uraton, kuusi- tai nelikulmainen ja laippa voi olla kiinteä.

Kansiruuveja on kahdenlaisia:

- ruuvit, joita käytetään rautatie- tai raitiotiekiskojen kiinnittämiseen puisiin ratapölkkyihin; kyseiset ruuvit ovat periaatteessa suuria puuruuveja (ks. esimerkki A),
- ruuvit, joita käytetään kattoparrujen ja muiden vastaavien raskaiden puuosien kokoamiseen ja joiden halkaisija on niiden käyttötarkoituksen vuoksi yli 5 mm (ks. esimerkki B).



esimerkki A



esimerkki B

7318 14 91

levyruuvit

Tähän alanimikkeeseen kuuluvat karkaistut ruuvit, joissa on kanta ja kiinnityskierre (kolmiokierre/terävä kierre) metallilevyyn ruuvaamista varten. Kierre, joka ei ole metrinen, ulottuu varren päästä kantaan asti. Varren pää on teräväkärkinen tai tappimainen. Levyruuvit ovat yleensä ulkonäöltään seuraavanlaisia:

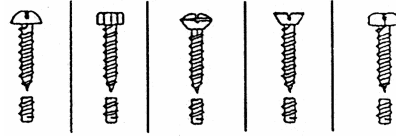

7318 15 10

ruuvit, poikkileikkaukseltaan täyteisestä materiaalista sorvatut, varren paksuus enintään 6 mm

Ruuvikoneella valmistettuina tavaroina pidetään sellaisia, jotka on sorvattu tangoista, profiileista tai langasta ruuvikoneella koko pinnaltaan. Näitä tavaroita ei välttämättä ole kierteetty koko pituudeltaan.

Sorvauksen lisäksi näitä tavaroita on voitu työstää muillakin metallia poistavilla menetelmillä, esim. jyrsimällä, poraamalla tai höyläämällä. Tavaroissa voi myös olla hahloja tai uria. Pinnan käsittely, joka ei muuta tavaroiden muotoa ja joka suoritetaan sorvauksen jälkeen, voidaan myös hyväksyä, jos tavarat ovat käsittelyn jälkeen yhä tunnistettavissa sorvaamalla saaduiksi tavaroiksi.

7318 15 20

rautatie- tai raitiotieradan rakennusosien kiinnittämiseen tarkoitetut

Tähän alanimikkeeseen kuuluvat mm.:

1. Hakapultit, joissa on tavallisesti neliökanta tai puolisuunnikaskanta, myös neliöluukvarrella, ja joita käytetään metallisissa ratapölkkyissä.
2. Sidelaattaruuvit, joissa on tavallisesti neliö- tai kupukanta ja soikea varsi ja joiden avulla kiskot liitetään toisiinsa.
3. Muut rautatie- tai raitiotieradan rakennusosien kiinnittämiseen tarkoitetut pultit ja ruuvit, jotka on tavallisesti varustettu niihin liitetyillä muttereilla ja joiden varsien paksuus on vähintään 18 mm.

7318 15 30

kannattomat

7318 15 49

Näihin alanimikkeisiin kuuluvat mm. tavarat, jotka ovat ulkonäöltään tavallisesti seuraavanlaisia:

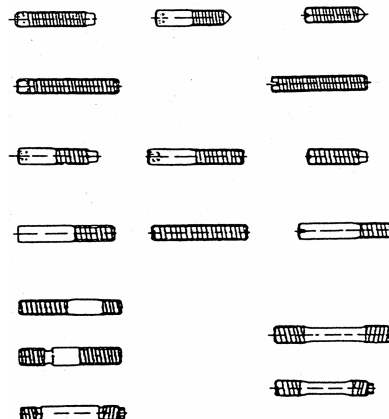

7318 15 90

muut

Tähän alanimikkeeseen kuuluvat mm. ruuvit ja pultit, joissa on neliökolokanta, neliökanta, kahdeksiokanta tai kolmiokanta.

Siipiruuvit:



Pyälletyt ruuvit:



Lehtiruuvit:



Erilaiset koho- ja kupukantaruuvit, esim.

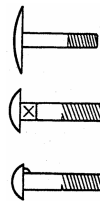

7318 16 10

poikkileikkaukseltaan täyteisestä materiaalista sorvatut, reiän läpimitta enintään 6 mm

Ks. alanimikkeen 7318 15 10 selittävät huomautukset.

7318 16 91
ja
7318 16 99**muut, sisäläpimitta**

Sisäläpimitta on mitattava ruuvikierteen juuresta. Toisaalta pulttien läpimitta on mitattava ruuvikierteen harjasta.

7320

Jouset ja jousenlehdet, rautaa tai terästä

7320 10 11

paraabelijouset ja niiden lehdet

Paraabelijouset ovat kuumamuokattuja lehtijousia, joiden poikkileikkaus kapenee keskikohdasta kärkeen päin.

7320 20 81

puristusjouset

Puristusjouset on suunniteltu reagoimaan paineeseen ja tämän vuoksi ne on kelattu siten, että lepotilassa kierrokset ovat toisistaan erillään.

7320 20 85

vetojouset

Vetojouset on suunniteltu reagoimaan vetojännitykseen ja tämän vuoksi ne on kelattu siten, että lepotilassa kierrokset ovat toisissaan kiinni.

7320 20 89

muut

Tähän alanimikkeeseen kuuluvat mm. vääntökierrejouset ja kartiomaiset kierrejouset. Vääntökierrejouset ovat ulkonäöltään tavallisesti seuraavanlaisia:

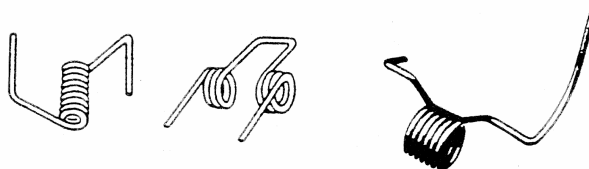

Kartiomaiset kierrejouset ovat ulkonäöltään tavallisesti seuraavanlaisia:



7320 90 30

lautasjouset

Lautasjouset ovat ulkonäöltään tavallisesti seuraavanlaisia:

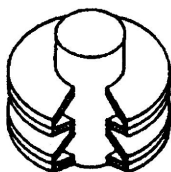

Pinottu lautasjousi
(leikkauskuva)

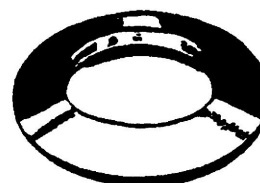

Yksittäinen lautasjousi

7324

Saniteettitavarat ja niiden osat, rautaa tai terästä

7324 10 00

astianpesualtaat ja -pöydät sekä pesualtaat, ruostumatonta terästä

Ruostumaton teräs on määritelty 72 ryhmän 1 huomautuksen e alakohdassa. Tämän alanimikkeen tavarat on tavallisesti valmistettu austeniittisestä ruostumattomasta teräksestä, jossa on noin 18 prosenttia kromia ja 8 prosenttia nikkeliä.

Nämä tuotteet valmistetaan joko syvävetämällä ruostumatonta teräslevyä, josta muodostuu yksiosainen pesuallas tai -pöytä tai liittämällä yhteen yksi tai useampi altaan tai pöydän osa ja yksi tai kaksi sileää tai uurrettua valutuslustaa.

7326

Muut tavarat, rautaa tai terästä

7326 20 80

muut

Tähän alanimikkeeseen kuuluvat mm. tuotteet, joissa on yksi tai useampi teräslanka kahden paperi- tai muovikaistaleen välissä ja jotka eivät ole määräpituiseksi leikattuja. Nämä tavarat ovat tavallisesti rullina, joita käytetään automaattisissa pussinsulkijakoneissa.

Kun nämä tuotteet on leikattu lyhyiksi (pusseihin jne. sopiviksi) paloiksi, ne luokitellaan nimikkeeseen 8309 (ks. HS-selitykset, nimike 8309, 9 kohta).

74 RYHMÄ

KUPARI JA KUPARITAVARAT**7406 Kuparijauheet ja -suomut****7406 20 00 suomumaiset jauheet; suomut**

Suomumaiset jauheet voidaan erottaa mikroskoopilla. Ne ovat erittäin hienojyväisiä, yleensä kiiltäviä ja vähän öljymäisiä ja niitä käytetään tavallisesti maalien pigmenttiaineina.

Suomut voidaan erottaa paljain silmin tai suurennuslasin avulla. Ne esiintyvät pieninä, hienoina ja epäsäännöllisen muotoisina suomuina ja niitä käytetään tavallisesti pinnoiteaineina.

7407 Kuparitangot ja -profiilit

Tähän nimikkeeseen kuuluvat mm. suljetut profiilit (ontot profiilit), jotka eivät vastaa putkien määritelmää.

7411 Kupariputket

Nimikkeen 7304 selittävät huomautukset koskevat soveltuvien osien tätä nimikettä.

75 RYHMÄ

NIKKELI JA NIKKELITAVARAT

7507 Putket sekä putkien liitos- ja muut osat (esim. liitoskappaleet, kulmakappaleet ja muhvit), nikkeliä

7507 11 00 putket

ja
7507 12 00 Nimikkeen 7304 selittävät huomautukset koskevat soveltuvin osin näitä alanimikkeitä.

76 RYHMÄ

ALUMIINI JA ALUMIINITAVARAT

- 7601 Muokkaamaton alumiini**
Tähän nimikkeeseen kuuluu HS-selityksissä nimikkeessä 7601 kuvatuissa muodoissa oleva alumiini sekä myös kappaleet, jotka on saatu näistä tuotteista leikkaamalla tai näitä tuotteita rikkomalla.
- 7601 20 91 ja 7601 20 99 sekundaarit**
Sekundaarinen alumiini valmistetaan alumiinijätettä tai -romua sulattamalla.
- 7602 00 Alumiinijätteet ja -romu**
Tähän nimikkeeseen eivät kuulu muokkaamattomat jätteet ja romu, jotka on sulatettu (nimike 7601).
- 7602 00 11 sorvaus- ja muut lastut, kaavinta- ja kuorimisjätteet, hiomajätteet, sahausjätteet ja viilajauho; värjäytyistä, pinnoitettuja tai yhteenliimatuista levyistä ja foliosta peräisin olevat jätteet, paksuus (tukiainetta huomioon ottamatta) enintään 0,2 mm**
Tähän alanimikkeeseen kuuluvat sorvaus- ja muut lastut, kaavinta- ja kuorimisjätteet, sahausjätteet, hiomajätteet ja viilajauho, jotka ovat peräisin tuotteista, jotka on työstetty sorvilla, jyrsinkoneella, höylällä, poralla, sahalla, hiomakoneella tai viilalla.
Tähän alanimikkeeseen kuuluvat myös värjäytyistä, pinnoitettuja tai yhteenliimatuista levyistä ja foliosta peräisin olevat jätteet, joiden paksuus (tukiainetta huomioon ottamatta) on enintään 0,2 mm.
Ennen kuin metalli voidaan ottaa talteen näistä jätteistä, ne on erikoiskäsiteltävä vieraiden aineiden (rasva, öljy, pinnoitukset, paperi jne.) poistamiseksi.
- 7602 00 19 muut (myös tehtaiden hylkytavarat)**
Tähän alanimikkeeseen kuuluvat kaikki muut alumiinijätteet, jotka eivät kuulu alanimikkeeseen 7602 00 11.
Ilmaisulla "tehtaiden hylkytavarat" tarkoitetaan uusia, viimeistelyjä tai viimeistelemättömiä tavaroita, joita valmistusvirheen (metallin rakennevirheen tai käsittelyvirheen) vuoksi voidaan käyttää ainoastaan metallin talteenottamiseksi.
- 7602 00 90 romu**
Ilmaisulla "alumiiniromu" tarkoitetaan vanhoja alumiinitavaroita, jotka rikkinäisinä, leikattuina tai kuluneina eivät enää sovellu alkuperäiseen käyttöönsä, sekä näistä tavaroista peräisin olevaa romua.
- 7603 Alumiinijauheet ja -suomut**
7603 20 00 suomumaiset jauheet; suomut
Ks. alanimikkeen 7406 20 00 selittävät huomautukset.
- 7608 Alumiiniputket**
Nimikkeen 7304 selittävät huomautukset koskevat soveltuvin osin tätä nimikettä.
- 7612 Alumiiniset altaat, astiat, tynnyrit, tölkit, laatikot, rasiat ja niiden kaltaiset säilytyspäälykset (myös pursot ja muut putkilot), kaikkia aineita (ei kuitenkaan tiivistettyjä tai nesteytettyjä kaasuja) varten, enintään 300 litraa vetävät, myös vuoratut tai lämpöeristetyt, mutta ilman mekaanisia tai lämmitys- tai jäähdytysvarusteita**
7612 90 10 jäykät putkilot
Tähän alanimikkeeseen kuuluvat mm. jäykät putkilot, joiden suurin ulkoläpimitta on tavallisesti enintään 40 mm, mutta pienempi kuin puolet putkilon (ilman suljinta) pituudesta. Tällaisia jäykkiä putkiloita käytetään erityisesti farmaseuttisten tuotteiden (tablettien) säilytyspäälyksinä.

78 RYHMÄ

LYIJY JA LYIJYTAVARAT

7801 Muokkaamaton lyijy

7801 91 00 jossa on painosta mitattuna antimonia pääasiallisena muuna aineena

Tähän alanimikkeeseen kuuluvat mm. lyijy-antimoniseokset, joita käytetään pääasiallisesti valmistettaessa akkulevyjä (Pb 92–94 painoprosenttia, Sb 6–8 painoprosenttia) sekä kolmoisseoksia (lyijy-antimoni-tinaseokset), joissa antimonia on painosta enemmän kuin tinaa ja joita käytetään kirjasinmetallina (Pb 55–88 painoprosenttia, Sb 10–30 painoprosenttia, Sn 2–25 painoprosenttia).

Antimoni tekee lyijystä kovempaa ja hauraampaa.

7801 99 91 lyijyseokset

Tähän alanimikkeeseen kuuluvat mm.:

1. Lyijy-tina-antimoniseokset, joissa on enintään 20 painoprosenttia tinaa ja 10 painoprosenttia antimonia ja joita käytetään laakerimetallina.
2. Lyijy-tinaseokset, joita käytetään juotosaineina.
3. Lyijy-arseeniseokset (arseeni kovettaa lyijyä ja helpottaa pallomaisten lyijyhaulien valmistusta).

7806 00 Muut lyijytavarat

7806 00 10 säiliöt, joissa on säteilyä estävä lyijypäällyste, radioaktiivisten aineiden kuljetukseen ja varastointiin tarkoitetut (*Euratom*)

Lukuun ottamatta alanimikkeessä 8609 00 10 mainittuja kuljetuskontteja, tähän alanimikkeeseen kuuluvat kaikenlaiset lyijystä valmistetut tai lyijyllä vuoratut säiliöt, jotka on tarkoitettu radioaktiivisten aineiden kuljetukseen ja varastointiin niin, että näistä aineista lähtevä säteily ei voi vahingoittaa niiden välittömässä läheisyydessä sijaitsevia esineitä tai ihmisiä. Näiden säiliöiden muoto vaihtelee yksinkertaisista lieriömäisistä kannellisista tynnyreistä tai yksinkertaisista pienistä kannellisista laatikoista, jotka on kokonaan valmistettu lyijystä, isoihin säiliöihin, myös sisäpuolelta ruostumattomalla teräksellä päällystettyihin tai ulkopuolelta teräsnauhoilla vahvistettuihin ja kannattimilla, tuilla, kaksoisseinämillä, laipoilla, erikoisventtiileillä, jäähdytysveden kierrättimillä, alustoilla (myös kääntyvillä) jne. varustettuihin.

Joissakin tapauksissa näiden säiliöiden seinämät voivat koostua kahdesta tai useammasta erillisestä sisäkkäisestä kuorikerroksesta tai säiliöissä voi olla useita erillisiä osia. Nämä säiliöt on suunniteltu lämmön- ja iskunkestäviksi ja vedenpitäviksi sekä niin, että ne kestävät sisältönsä aiheuttamaa korroosiota, ja ennen kaikkea niin, että niiden pintojen sisä- ja ulkopuolelta on helppo poistaa radioaktiivisuus.

Tähän alanimikkeeseen eivät kuulu pienet lieriömäiset lyijysäiliöt, jotka on tarkoitettu käytettäväksi radioaktiivisten aineiden pulssilaskimissa (alanimike 7806 00 90).

7806 00 50 putket sekä putkien liitos- ja muut osat (esim. liituskappaleet, kulmakappaleet ja muhvit)

Ks. HS-selitykset, nimike 7806, kolmas kappale.

Lyijyputket on yleensä valmistettu suulakepuristamalla. Lyijyputkia ja liitos- ja muita osia (mukaan lukien hajulukkojen S-kappaleita) käytetään etupäässä veden, kaasun tai happojen (esim. rikkihappo tai vetykloridi) johtamiseen, sähköjohtojen vaippoina jne.

7806 00 90**muut**

HS-selityksissä, nimikkeen 7806 toisessa kappaleessa mainittujen tavaroiden lisäksi tähän alanimikkeeseen kuuluvat mm.:

1. Lyijytiilet ja -levyt (jotka eivät ole nimikkeen 7804 tavaroita), jotka on työstetty niin, että niistä voidaan rakentaa toisiinsa liittämällä ulkoseiniä ja -kattoja, jotka suojaavat säteilyltä.
2. Pienet lieriömäiset lyijysäiliöt – myös useiksi erillisiksi osiksi irrotettavat – joita käytetään radioaktiivisten aineiden puls-silaskimissa. Niissä on aukko Geiger-laskimen, tuikelaskimen jne. asennusta varten ja ne on usein varustettu aukoilla näytteiden asettamista varten.
3. Lyijykehukset, jotka on tarkoitettu pitämään paikallaan erityisistä paksuista lasilevyistä tehtyjä ikkunoita kuumakammioissa, ts. suljetuissa tiloissa, joissa erittäin radioaktiivisia aineita käsitellään.
4. Säteilyn kollimaattorit.

81 RYHMÄ

MUUT EPÄJALOT METALLIT; KERMETIT; NIISTÄ VALMISTETUT TAVARAT**8101 Volframi ja siitä valmistetut tavarat, myös jätteet ja romu****8101 10 00 jauheet**

Tähän alanimikkeeseen kuuluvat volframijauheet, jotka on valmistettu vedyllä pelkistämällä volframitrioksidia (tai volframinhydridia).

8101 94 00 muokkaamaton volframi, myös ainoastaan sintratut tangot

Tähän alanimikkeeseen kuuluvat mm.:

1. tavallisesti prisman muotoiset ja jauheesta sintratut harkot ja tangot, joita ei ole vielä taottu, valssattu tai vedetty,
2. ainoastaan annostusta tai kuljetusta varten tablettien, rombien jne. muotoon puristettu volframijauhe.

8102 Molybdeeni ja siitä valmistetut tavarat, myös jätteet ja romu**8102 10 00 jauheet**

Tähän alanimikkeeseen kuuluu puhtaasta molybdeenioksidista tai ammoniummolybdaatista pelkistetty molybdeenijauhe.

8102 94 00 muokkaamaton molybdeeni, myös ainoastaan sintratut tangot

Alanimikkeen 8101 94 00 selittävät huomautukset koskevat soveltuvin osin tätä alanimikettä.

8103 Tantaali ja siitä valmistetut tavarat, myös jätteet ja romu**8103 20 00 muokkaamaton tantaali, myös ainoastaan sintratut tangot; jauheet**

Alanimikkeen 8101 94 00 selittävät huomautukset koskevat soveltuvin osin muokkaamatonta tantaalia.

Tantaalijauhe valmistetaan tantaalioksidia pelkistämällä tai sulasta tantaalikaliumfluoridista elektrolyysin avulla.

82 RYHMÄ

**TYÖKALUT JA -VÄLINEET SEKÄ VEITSET, LUSIKAT JA HAARUKAT, EPÄJALOA METALLIA;
NIIDEN EPÄJALOA METALLIA OLEVAT OSAT**

- 8202 Käsisahat; kaikenlaisten sahojen terät (myös rako- ja urasahanterät sekä hammastamattomat sahanterät)**
- 8202 20 00 vannesahanterät**
- Tähän alanimikkeeseen kuuluvat käyttövalmiit terät (päättömät sahat) ja vanteiden muodossa olevat terät metritavarana (jos ne on selvästi tarkoitettu käytettäväksi vannesahanterinä).
- Vannesahanterät metallintyöstöä varten ovat hienohampaisia sahanteriä, joissa on säännöllinen hammastus.
- Muiden aineiden kuin metallin työstöön tarkoitettujen vannesahanterät ovat suhteellisen karkeahampaisia sahanteriä, joissa on "haritushammastus" (ts. yksittäiset hampaat ovat hieman taipuneina vuoroin oikealle ja vuoroin vasemmalle puolelle terää pitkittäissuunnasta katsottuna).
- Tähän alanimikkeeseen eivät kuulu hampaattomat terät, joilla leikkaaminen tapahtuu terään kiinnitettyjen hioma-aineiden (esim. timanttijauhe, keinotekoinen korundi) avulla (nimike 6804).
- 8202 31 00 joissa työtä suorittava osa on terästä**
- Tähän alanimikkeeseen eivät kuulu mm.:
- hampaattomat pyörösahanterät (alanimike 8202 99 11),
 - hampaattomat katkaisukiekot, joilla leikkaaminen tapahtuu pintaan kiinnitettyjen hioma-aineiden (esim. timanttijauhe, keinotekoinen korundi) avulla (nimike 6804).
- 8207 Vaihdeettavat työkalut käsityökaluja (myös mekaanisia) tai työstökoneita varten (esim. puristusta, meistausta, kierteittämistä, porausta, avartamista, aventamista, jyrsimistä, sorvaamista tai ruuvinkiertämistä varten), myös metallinvetolevyt, metallinpuristussuulakkeet sekä työkalut kallionporausta tai maankairausta varten**
- 8207 13 00 työkalut kallionporausta tai maankairausta varten**
- 8207 19 90**
- Näiden alanimikkeiden työkaluissa työtä suorittava osa on tavallisesti nimikkeen 8209 00 laatta, kärki jne.
- Alanimikkeeseen 8207 19 10 luokitellaan kuitenkin työkalut, joissa työtä suorittava osa on asentamaton laatta, sauva, kärki jne., jossa on synteettinen timanttikerros kiinnitettynä kermettä olevaan alustaan.
- 8207 40 10 työkalut sisäkierteiden tekoa varten**
- Tähän alanimikkeeseen kuuluvilla työkaluilla tehdään sisäkierteitä.
- Tähän alanimikkeeseen kuuluvat myös mm. työkalut, joilla kierteet tehdään materiaalia irrottamatta.
- 8207 40 30 työkalut ulkokierteiden tekoa varten**
- Tähän alanimikkeeseen kuuluvilla työkaluilla tehdään ulkokierteitä.
- Tähän alanimikkeeseen kuuluvat myös työkalut, joilla kierteet tehdään materiaalia irrottamatta.

8207 70 31

varsijyrsimet

Varsijyrsimissä on lieriömäinen tai kartiomainen varsi, jonka avulla ne voidaan kiinnittää teränpitimeen.

Varsijyrsimet ovat ulkonäöltään tavallisesti seuraavanlaisia:

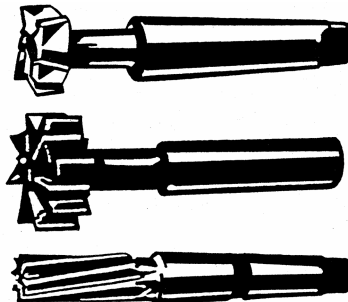

8212

Partaveitset ja partakoneet sekä niiden terät (myös partakoneenterien teelmät nauhoina)

8212 20 00

partakoneenterät, myös partakoneenterien teelmät nauhoina

Nauhoina olevien teelmien lisäksi tähän alanimikkeeseen kuuluvat mm.:

1. viimeistelemättömät terät, ts. teroittamattomat terät, myös rei'itetyt,
2. nauhoina olevat terät, jotka on teroitettu ainoastaan yhdeltä puolelta ja jotka ovat rei'ittämättömiä ja jotka asetetaan rullina partakoneeseen.

8215

Lusikat, haarukat, liemikauhat, reikäkauhat, kakkulapiot, kalaveitset, voiveitset, sokeripihdit ja niiden kaltaiset keittiö- ja ruokailuvälineet

8215 10 20

jotka sisältävät ainoastaan hopeoituja, kullattuja tai platinoituja esineitä

Tähän alanimikkeeseen eivät kuulu tavarat, joissa on vähäisiä jalometallikoristeita (esim. ruokailuvälineen kädensijaan jäljennetty terälehtikuvio).

8215 10 30

ruostumatonta terästä

Ruostumaton teräs on määritelty 72 ryhmän 1 huomautuksen e alakohdassa.

8215 10 80

muut

Alanimikkeen 8215 10 20 selittävät huomautukset koskevat soveltuvin osin tätä alanimikettä

8215 20 10

ruostumatonta terästä

Ruostumaton teräs on määritelty 72 ryhmän 1 huomautuksen e alakohdassa.

8215 91 00

hopeoidut, kullatut tai platinoidut

Alanimikkeen 8215 10 20 selittävät huomautukset koskevat soveltuvin osin tätä alanimikettä

8215 99 10

ruostumatonta terästä

Ruostumaton teräs on määritelty 72 ryhmän 1 huomautuksen e alakohdassa.

83 RYHMÄ

ERINÄISET EPÄJALOSTA METALLISTA VALMISTETUT TAVARAT

- 8302** Helat, varusteet ja niiden kaltaiset tavarat, jotka soveltuvat huonekaluihin, oviin, portaisiin, ikkunoihin, kaihtimiin, vaunukoreihin, valjasteoksiin, matka-arkkuihin, kirstuihin, lippaisiin ja niiden kaltaisiin tavaroihin, epäjaloa metallia; vaatenaulakot ja -naulat, konsolit sekä niiden kaltaiset kiinteät kalusteet, epäjaloa metallia; kääntöpyörät ja niiden kaltaiset pyörät ja rullat (castors), joiden kiinnitysrunko on epäjaloa metallia; itsetoimivat ovensulkimet, epäjaloa metallia
- 8302 20 00** kääntöpyörät ja niiden kaltaiset pyörät ja rullat (castors)
- Kääntöpyöriä ja niiden kaltaisia pyöriä ja rullia (castors) käytetään moniin tarkoituksiin: huonekalujen, pianojen, sairaalavuoteiden, siirrettävien pöytien jne. varusteina sekä ostoskärryjen, invalidivaunujen jne. pyörinä.
- Kääntöpyörät ja niiden kaltaiset pyörät ja rullat (castors), jotka eivät vastaa tämän ryhmän 2 huomautuksen edellytyksiä, luokitellaan tavallisesti alanimikkeeseen 8716 90 90.
- 8311** Lanka, puikot, putket, levyt, elektrodit ja niiden kaltaiset tavarat, epäjaloa metallia tai metallikarbidia, juotos- tai hitsausainepäällyksin tai -täyttein, jollaisia käytetään metallin tai metallikarbidien juottamiseen tai hitsaamiseen; lanka ja puikot, yhteenpuristettua epäjaloa metallijauhetta, metallin ruiskuttamiseen käytettävät
- 8311 10 10** hitsauselektrodit, joissa on rauta- tai terästäyte ja tulenkestävää ainetta oleva päällyste
- Alanimikkeen ilmaisu "tulenkestävää" tarkoittaa, että elektrodin päällysteenä käytettävä aine on metallinsulatusuuneissa käytettävien juotos- tai hitsausaineiden kaltaista ja käyttäytyy kuin se olisi tulenkestävää ainetta. Päällyste suuntaa valokaaren hitsattavaan kohtaan ja muodostaa kuonaa, joka suojaa hitsattavaa kappaletta.

XVI JAKSO

**KONEET JA MEKAANISET LAITTEET; SÄHKÖLAITTEET; NIIDEN OSAT; ÄÄNEN TALLENNUS-
TAI TOISTOLAITTEET, TELEVISIOKUVAN TAI -ÄÄNEN TALLENNUS- TAI TOISTOLAITTEET
SEKÄ TÄLLAISTEN TAVAROIDEN OSAT JA TARVIKKEET****Huomautus 4**

Jollei muualla toisin viitata, voi osalaitteiden välinen siirto tapahtua myös laitteilla (myös osalaitteisiin sisäänrakennetuilla laitteilla), jotka käyttävät lyhyisiin etäisyyksiin esim. infrapunasäteitä, radioaaltoja tai lasersäteitä.

Lisähuomautus 1**A. Koneiden kokoamiseen tai huoltoon tarvittavat työkalut**

Jotta koneiden kokoamiseen tai huoltoon tarvittavat työkalut luokiteltaisiin samaan nimikkeeseen kuin asianomaiset koneet, niiden on täytettävä seuraavat kolme edellytystä, jotka koskevat niiden luonnetta, käyttötarkoitusta ja tullille esittämistä:

1. Niiden on oltava työkaluja, ts. nimikkeen 4417 00 tai 8205 käsityökaluja tai esim. alanimikkeen 8203 20 10, 8203 20 90, 8203 30 00, 8203 40 00, 8204 11 00, 8204 12 00, 9603 29 80, 9603 30 90, 9603 40 10, 9603 40 90, 9603 90 91 tai 9603 90 99 työkaluja.

Tähän eivät kuulu 90 ryhmän mittaus- ja tarkistuskojeet.

2. Niiden on oltava tarkoitettu asianomaisten koneiden kokoamiseen tai huoltoon. Jos työkalut ovat samanlaisia, ainoastaan ne työkalut, joita on käytettävä samanaikaisesti, luokitellaan samaan nimikkeeseen kuin asianomaiset koneet. Jos työkalut ovat erilaisia, ainoastaan yksi kappale kutakin työkalua voidaan luokitella samaan nimikkeeseen kuin kone.
3. Ne on esitettävä tullille samanaikaisesti kuin asianomaiset koneet.

B. Vaihdeettavat työkalut

Jotta vaihdettavat työkalut luokiteltaisiin samaan nimikkeeseen kuin asianomaiset koneet, niiden on täytettävä seuraavat kolme edellytystä:

1. Niiden täytyy olla työkaluja, ts. nimikkeen 8207 työkaluja tai esim. nimikkeiden 4016, 5911 ja 6909 työkaluja tai alanimikkeen 4205 00 11, 4205 00 19, 6804 10 00, 6804 21 00, 6804 22 12, 6804 22 18, 6804 22 30, 6804 22 50, 6804 22 90, 6804 23 00 tai 9603 50 00 työkaluja.

Muotteja (nimike 8480) ja (esimerkiksi nimikkeen 8466) tarvikkeita – mukaan lukien apukojeet ja -laitteet – ei pidetä työkaluina ja näin ollen ne eivät täytä tämän lisähuomautuksen edellytyksiä.

2. Niiden täytyy kuulua asianomaisten koneiden tavanomaiseen varustukseen:

Koneen tavanomaiseen varustukseen kuuluvat:

- a) mikä tahansa lukumäärä samanlaisia työkaluja, jotka voidaan asentaa koneeseen samanaikaisesti;
- b) yksi kappale kutakin työkalua, jos ne ovat erilaisia.

3. Ne on esitettävä tullille ja tavallisesti myös myytävä yhdessä asianomaisen koneen kanssa.

Lisähuomautus 3

Osiinsa purettu tai kokoamaton kone voidaan tuoda maahan useina tavaralahetyksinä tietyn ajanjakson aikana, jos tämä on kaupallisten tai kuljetusteknisten syiden vuoksi tarpeellista.

Jotta koneen eri osat voidaan luokitella samaan nimikkeeseen tai alanimikkeeseen kuin koottu kone, tavaranhaltijan on laadittava kirjallinen hakemus tullitoimipaikalle viimeistään ensimmäisen tavaralahetyksen yhteydessä ja liitettävä hakemukseen:

- a) yksi tai tarvittaessa useampi koneen kaaviokuva, josta ilmenee tärkeimpien osien sarjanumerot,
- b) osalahetyksien tavarat kattava yleinen luettelo, jossa ilmoitetaan eri osien ominaisuudet ja likimääräiset painot sekä edellä mainittujen tärkeimpien osien sarjanumerot.

Hakemus voidaan hyväksyä ainoastaan, jos se liittyy koneen hankintasopimuksen toteuttamiseen ja ao. kone voidaan yhdistetyn nimikkeistön mukaan katsoa yhdeksi täydelliseksi koneeksi.

Kaikki osalähetykset on tuotava saman tullitoimipaikan kautta sovittuna ajanjaksona. Poikkeustapauksissa toimivaltaiset viranomaiset voivat kuitenkin sallia tuonnin usean tullitoimipaikan kautta. Sovittua ajanjaksoa ei voida pidentää ellei toimivaltaisille viranomaisille toimiteta perusteltua hakemusta pidennyksestä.

Jokaisen osalähetyksen yhteydessä on esitettävä luettelo, jossa luetellaan lähetykseen kuuluvat tavarat ja jossa viitataan edellä mainittuun yleiseen tavaraluetteloon. Jokaisesta tavaralähetyksestä laaditussa tulli-ilmoituksessa on oltava kuvaukset sekä ko. osalähetyksen tavaroista että täydellisestä koneesta.

84 RYHMÄ

YDINREAKTORIT, HÖYRYKATTILAT, KONEET JA MEKAANISET LAITTEET; NIIDEN OSAT

Yleisohjeita

Alanimikkeissä 8407 33 10, 8407 34 10, 8407 90 50 ja 8408 20 10 ilmaisulla ”tarkoitettu asennettaviksi teollisesti” tarkoitetaan ainoastaan uusien moottoriajoneuvojen sarjatuotantoa tehtaissa, jotka valmistavat tai kokoavat moottoriajoneuvoja (myös alihankkijat).

Näitä alanimikkeitä voidaan soveltaa ainoastaan moottoreihin, joita käytetään näissä alanimikkeissä mainittujen uusien ajoneuvojen tuotannossa. Näin ollen näihin alanimikkeisiin eivät kuulu samankaltaiset moottorit, joita käytetään varaosina.

8402	Höyrykattilat ja muut höyrynkehittimet (muut kuin keskuslämmityskattilat, joilla voidaan kehittää myös matalapaineista höyryä); kuumavesikattilat
8402 19 90	muut
	Tähän alanimikkeeseen kuuluvat mm. hybridityyppiset tuliputki-vesiputki-kattilat sekä myös erilaiset säiliökattilat, esim. sähkölämmitteiset höyrykattilat, joissa on tulipesän sijasta sähkövastus.
8405	Generaattorikaasu- tai vesikaasugeneraattorit, myös puhdistiminen; asetyleenikaasugeneraattorit ja niiden kaltaiset vesimenetelmällä toimivat kaasugeneraattorit, myös puhdistiminen
8405 10 00	generaattorikaasu- tai vesikaasugeneraattorit, myös puhdistiminen; asetyleenikaasugeneraattorit ja niiden kaltaiset vesimenetelmällä toimivat kaasugeneraattorit, myös puhdistiminen
	Tähän alanimikkeeseen eivät kuulu mm.:
	a) valokaasugeneraattorit (koksasuunit), joita käytetään kaasulaitoksissa (nimike 8417),
	b) elektrolyysikaasugeneraattorit (jotka käytetystä elektrolyytistä riippuen tuottavat esim. typpidioksidia, vetysulfidia tai sinihappoa), jotka luokitellaan nimikkeeseen 8543.
8407	Kipinäsytytteiset iskumäntä- tai kiertomäntämoottorit
8407 21 10	moottorit alusten kuljettamiseen
– 8407 29 80	Näihin alanimikkeisiin eivät kuulu moottorit, joita käytetään aluksissa muihin tarkoituksiin kuin kuljettamiseen.
8408	Puristussytytteiset mäntämoottorit (diesel- tai puolidieselmoottorit)
8408 10 11	moottorit alusten kuljettamiseen
– 8408 10 99	Ks. alanimikkeiden 8407 21 10–8407 29 80 selittävät huomautukset.

- 8409 Osat, jotka soveltuvat käytettäväksi yksinomaan tai pääasiallisesti nimikkeen 8407 tai 8408 moottoreissa**
- HS-selityksissä nimikkeessä 8409 mainittujen nimikkeeseen kuulumattomien tavaroiden lisäksi tähän nimikkeeseen eivät kuulu:
- vulkanoidusta kumista (ei kuitenkaan kovakumista) valmistetut putket ja letkut (nimike 4009),
 - epäjalosta metallista valmistetut taipuisat putket ja letkut (nimike 8307),
 - tiivisteet (jotka tavallisesti luokitellaan valmistusaineensa mukaan tai nimikkeeseen 8484).
- 8409 99 00 muut**
- Tähän alanimikkeeseen eivät kuulu mm. pakokaasuturboahtimet, joita käytetään puristamaan palamiseen tarvittavaa ilmaa mäntämoottorin tehon lisäämiseksi. Nämä laitteet luokitellaan turbiinikäyttöisinä ilmakompressoreina nimikkeeseen 8414.
- 8411 Suihkuturbiinimoottorit, potkuriturbiinimoottorit ja muut kaasuturbiinit**
- 8411 11 00 suihkuturbiinimoottorit**
–
8411 12 80
- Näihin alanimikkeisiin eivät kuulu ns. jälkipolttoon kuuluvat apulaitteet, jotka esitetään tullille erikseen (alanimike 8411 91 00).
- 8411 99 00 muut**
- Tähän alanimikkeeseen kuuluvat kaasuturbiinien roottorin (puhaltimen) siivet, myös jos kaasuturbiini toimii voimalaitteena sähkögeneraattoriin yhdistettynä.
- 8412 Muut voimakoneet ja moottorit**
- 8412 21 20 hydrauliset voimakoneet ja moottorit**
–
8412 29 89
- Näihin alanimikkeisiin kuuluvat mm. hydraulisessa voimansiirrossa käytettävät moottorit.
- 8412 21 20 ja 8412 21 80 lineaarisesti toimivat (sylinterit)**
- Näihin alanimikkeisiin kuuluvat hydrauliset asetus- ja lukituslaitteet, joita käytetään ilma-aluksen miehistön istuimien asennon säätämiseen.
- 8413 Nestepumput, myös mittauslaitteet; neste-elevaattorit**
- 8413 50 20 hydrauliset yksiköt**
- Ks. HS-selitykset, nimike 8412, B kohdan 6 alakohta.
- 8413 60 20 hydrauliset yksiköt**
- Ks. HS-selitykset, nimike 8412, B kohdan 6 alakohta.
- 8413 70 51 radiaalipumput**
–
8413 70 75
- Radiaalipumpuissa nestettä liikutetaan kohtisuorassa juoksupyörän akseliin nähden.
- 8413 70 81 ja 8413 70 89 muut keskipakopumput**
- Näihin alanimikkeisiin kuuluvat erityisesti aksiaalipumput, joissa nestettä liikutetaan juoksupyörän akselin suuntaisesti. Näihin alanimikkeisiin kuuluvat myös mm. yhdistetyt radiaali- ja aksiaalipumput (esim. säteen suuntainen nesteen imu ja akselin suuntainen nesteen poisto tai akselin suuntainen nesteen imu ja säteen suuntainen nesteen poisto).

8413 81 00
ja
8413 82 00

muut pumput; neste-elevaattorit

Näihin alanimikkeisiin eivät kuulu:

- a) Lääkintäkäyttöön tarkoitetut imupumput, joilla poistetaan eritteitä ja joissa on pumpun lisäksi imulaite ja joita käytetään leikkaussaleissa tai ambulansseissa (liikkuvat leikkaussalit) (nimike 9018).
- b) Lääkintäkäyttöön tarkoitetut pumput, jotka ovat mukana pidettäviä, kannettavia tai kehoon istutettavia ja joissa on syötösäiliö. Nämä pumput toimivat lääkeannostelijoina. Pumppu ja energianlähde, joka pitää pumpun toiminnassa, on asennettu yhteiseen ulkokuoreen (nimike 9021).

8414

Ilma- tai tyhjiöpumput, ilma- ja muut kaasukompressorit sekä tuulettimet; tuuletus- tai ilmankiertokuvut sisäänrakennetuin tuulettimin, myös jos niissä on suodattimet

Tähän nimikkeeseen pumppuina ja kompressoreina luokitellaan myös mm. moottoripumput, turbopumput, sähkömoottoriin kytketyt kompressorit ja turbokompressorit.

8414 10 89

muut

Tähän alanimikkeeseen kuuluvat mm. nesterengastyhjiöpumput ja kalvotyhjiöpumput.

8414 20 20
ja
8414 20 80

käsi- tai jalkakäyttöiset ilmapumput

Näihin alanimikkeisiin kuuluvat ainoastaan HS-selityksissä, nimikkeen 8414 kohdassa A kuvaillut käsi- tai jalkakäyttöiset pumput, ts. pumput, jotka toimivat lihasvoimalla. Niiden on oltava suunniteltu erityisesti pneumaattisten renkaiden (esim. pyörien ja moottoriajoneuvojen renkaiden) ja niiden kaltaisten tavaroiden, kuten esim. ilmapatjojen, ilmatyynyjen ja kumi-veneiden, pumppaamiseen.

8414 51 00

tuulettimet

–
8414 59 80

Näiden alanimikkeiden tuulettimina pidetään ainoastaan tuulettimia, joilla on HS-selityksissä nimikkeen 8414 kohdassa B kuvaillut ominaisuudet ja jotka täyttävät seuraavat edellytykset:

1. niiden ilman- tai kaasunpaine on enintään 0,2 MPa,
2. niissä on ainoastaan yksi pyörivä pinta (yksiportainen).

Ilmakompressorit, jotka eivät täytä edellä mainittuja edellytyksiä, luokitellaan alanimikkeisiin 8414 80 11–8414 80 80.

8414 59 40

keskipakotuulettimet

Keskipakotuulettimissa ilma tai muu kaasu tulee sisään akselin suuntaisesti ja poistuu säteen suuntaisesti.

8414 80 11
ja
8414 80 19

turbokompressorit

Turbokompressoreissa ulkoinen moottori pyörittää siipipyöräakselia ja siipipyörä puolestaan saa liikkeelle pumpattavan ilman tai kaason. Turbokompressorit voivat olla yksijuoksupyöräisiä tai monijuoksupyöräisiä (yksiportaisia tai moniportaisia) aksiaali- tai radiaalikompressoreita. Yksinkertaisia kaksiportaisia kompressoreita käytetään esim. pölynimureissa.

8414 80 11

yksijuoksupyöräiset (yksiportaiset)

Tähän alanimikkeeseen kuuluvat myös mm. mäntämoottoreiden pakokaasuturboahtimet, joita käytetään puristamaan palamiseen tarvittavaa ilmaa moottorin tehon lisäämiseksi. Ne ovat yksijuoksupyöräisiä (yksiportaisia) ilmaturbokompressoreita (puhaltimia), joita käytetään synnyttämään suurempi kuin 0,2 MPa:n ylipaine ja joita pyöritetään ahdinkammion vieressä olevalla pakokaasuturbiinilla. Pakokaasuturbiini on asennettu mäntämoottoriin, joka syöttää turbiiniin pakokaasuja.

8414 90 00

osat

Tähän alanimikkeeseen kuuluvat myös mm. mäntämoottoreiden pakokaasuturboahtimien osat. Pakokaasuturboahtimien kanssa käytettävien pakokaasuturbiinien osat luokitellaan kuitenkin nimikkeeseen 8411 kaasuturbiinin osina ilman polttokammiota.

8418 Jääkaapit, pakastimet ja muut jäähdytys- tai jäädytyslaitteet ja -laitteistot, sähköllä toimivat ja muut; lämpöpumput, muut kuin nimikkeen 8415 ilmastointilaitteet**8418 69 00 muut**

Tähän alanimikkeeseen kuuluvat mm. jäähdytyskuivaimet, joita käytetään kuivaamaan ilmaa uimahalleissa ja muissa kosteissa tiloissa. Ne koostuvat ensisijaisesti jäähdytyskoneesta ja moottorikäyttöisestä tuulettimesta. Tuuletin imaisee kosteaa ilmaa, joka johdetaan jäähdytyskoneen höyrystimeen, missä ilmassa oleva vesihöyry tiivistyy kylmille seinille. Tuloksena syntynyt lauhde johdetaan avoimeen säiliöön. Kuivattu ilma johdetaan uudelleenlämmittämistä varten jäähdytyskoneen kuumennetun lauhduttimen läpi ja syötetään takaisin huoneeseen.

Kun kyseessä ovat tämän alanimikkeen sellaiset jäähdytyskuivaimet, joita käytetään kuivaamaan paineilmaa paineilmajärjestelmissä, kuivattu paineilma lämmitetään uudelleen tavallisesti lisäksi asennetulla ilma/ilma-lämmönsiirtimellä. Tämä lämmönsiirrin ohjaa lämmön kosteasta paineilmaasta, joka tulee sisään jäähdytyskuivaimen tulopuolelta, seinien kautta kuivattuun paineilmaan.

Näitä laitteita ei ole varustettu ilman lämpötilaa säätävillä laitteilla.

Tähän alanimikkeeseen eivät kuitenkaan kuulu laitteet, joilla valmistetaan hiilihappojäätä suurpainehiilidioksidin painetta nopeasti laskemalla ja tätä seuranneella alijäähdytyksellä (nimike 8479).

8419 Koneet ja laitteet, myös sähköllä kuumennettavat (muut kuin uunit ja muut nimikkeen 8514 laitteet), aineiden käsittelyä varten lämpötilan muutoksen käsittävällä menettelyllä, kuten kuumentamalla, keittämällä, paahtamalla, tislamalla, rektifioimalla, sterilioimalla, pastöroimalla, höyryttämällä, kuivaamalla, haihduttamalla, höyrystämällä, tiivistämällä tai jäähdyttämällä, muut kuin koneet ja laitteet, jollaisia käytetään taloustarkoituksiin; vedenkuumennuslaitteet ja kuumanvedenvaraajat, muut kuin sähköllä toimivat**8419 20 00 sterilointilaitteet lääkinnälliseen, kirurgiseen tai laboratoriokäyttöön**

Tämän alanimikkeen laitteet, jotka on tarkoitettu klinikoiden, leikkaussalien, lääkärikeskusten jne. varusteiksi, ovat säiliöitä, joissa lääkinnälliseen ja kirurgiseen käyttöön tarkoitettuja kojeita sekä puuvillavanua, hygroskoopista puuvillavanua ja muita kääreitä pidetään vähintään 100 °C:ssa, jotta niissä olevat mahdolliset mikro-organismit tuhoutuisivat.

Ne ovat yleensä suuntaissärmiön tai sylinterin muotoisia, jalustalle asennettuja laitteita, joissa on irrotettavat ristikot. Säiliöt ovat tavallisesti terästä tai alumiinia ja ne on vuorattu eristävällä aineella. Luukku voi olla varustettu lasilla, jotta sen läpi voi nähdä sisälle asetetut kojeet. Jotkut laitteet ovat lipaston tai muun huonekalun muotoisia. Tällöin varsinaisessa sterilointilaitteessa voi olla teline, jossa säilytetään steriloitavia kojeita ja muita steriloitavia tavaroita, mikä ei kuitenkaan muuta laitteen luokittelua tähän alanimikkeeseen.

Nämä laitteet kuumennetaan alkoholilla, paloöljyllä, kaasulla tai sähköllä ja sterilointi tapahtuu laitteesta riippuen joko kiehuvalta vedellä (astiat), höyryllä paineen alaisena (autoklaavit) tai kuivalla kuumailmalla (uunit).

8419 50 00 lämmönsiirtimet

Lämmönsiirtimiä käytetään:

1. lämpötilan muutoksen aikaansaamiseksi nesteissä tai kaasuissa ilman, että niiden olomuoto muuttuu; joissakin tapauksissa tämä lämpötilan muutos riittää sterilointiin tai pastörointiin,
2. nesteiden höyrystämiseen tai tiivistämiseen.

Näihin alanimikkeisiin kuuluvat mm.:

1. lauhduttimet typeä tai muita kaasuja varten,
2. jäädytyslaitteet pääasiassa värjäyksessä ja kuivapesussa käytettyjen liuottimien jäähdyttämistä ja tiivistämistä varten,
3. jäähdytyslaitteet nesteitä, höyryä tai kaasua varten; näitä laitteita käytetään eri teollisuuden aloilla (esim. meijereissä ja panimoissa),
4. jatkuvakäyttöiset pastörointilaitteet, joita käytetään erityisesti meijereissä (levypastörointilaitteet).

Näihin alanimikkeisiin eivät kuulu:

- a) alanimikkeiden 8419 11 00 tai 8419 19 00 vedenkuumennuslaitteet tai kuumanvedenvaraajat,
- b) laitteet, joissa
 - lämmönsiirtoa käytetään muuttamaan nestemäinen tai kaasumainen aine kiinteään olomuotoon (esim. suihkukui-vaamalla),
 - kahden nesteen välinen lämmönsiirto ei tapahdu erottavan väliseinän läpi (esim. jäädytystornit).

Tällaiset laitteet luokitellaan tavallisesti alanimikkeeseen 8419 89 10 tai 8419 89 98.

8419 89 10 **jäädytystornit ja vastaavat laitokset vesikierron avulla tapahtuvaa suoraa (ilman erottavaa väliseinää) jäädytystä varten**

Tähän alanimikkeeseen kuuluvat jäädytystornit, joissa jäädytettävästä vedestä vapautuu lämpöä suoraan ilmaan haihtumalla. Kuumennettu vesi pumpataan jäädytystornissa ylös, jonka jälkeen se valuu vapaasti alas tornin sisällä, jolloin nouseva ilma jäädyttää veden (hormivaikutus).

8419 89 98 **muut**

Tähän alanimikkeeseen kuuluvat raakojen makkaroiden savustuslaitteet, myös jos laite lämpökäsittelee makkaraa savustuksen aikana, jolloin makkara kypsyy osittain tai kokonaan. Laitteissa on suuri höyrykierukoilla lämmitettävä kammio, jonne ulkopuolella sijaitseva tuuletin puhaltaa kuumaa tai kylmää savua. Laitteet on varustettu kostutuslaitteistoilla ja jäädyttävillä kierukoilla, joissa on kylmää vettä. Raat makkarat kuljetetaan kammioon liikkuviin kehyksiin ripustettuina.

Tähän alanimikkeeseen ei luokitella "astianjakelulaitteita", joissa säilytetään astioita ja joista niitä jaetaan ruokailijoille ruokaloissa tai itsepalveluravintoloissa, vaikka laitteet olisi varustettu astioita lämmittävällä sähkölämmityslaitteella tai vesihaude-lämmityksellä (nimike 9403).

8421 **Lingot, myös kuivauslingot; nesteiden tai kaasujen suodatus- tai puhdistuskoneet ja -laitteet**

8421 39 60 **katalyyttimenetelmällä toimivat**

Tähän alanimikkeeseen kuuluvat mm. moottoriajoneuvojen pakokaasujärjestelmiin tai teollisuuslaitosten savukaasuputkiin asennettavat katalyyttiset pakokaasunpuhdistimet, jotka poistavat typpioksidia ja mahdollisesti muita saastuttajia (esim. hiilimonoksidia eli häkää ja hiilivetyjä) pako- tai savukaasuista kemiallisen reaktion avulla ilmansaasteiden vähentämiseksi. Moottoriajoneuvoihin asennetuissa katalyyttisissä konverttereissa on keraaminen kennosto (monoliittinen tukirakenne), jonka kanavat on päällystetty aktivoitulla katalyyttisellä materiaalilla. Teollisuuslaitosten savukaasunpuhdistajissa on tukikehys, jossa on suuri määrä katalyyttisiä komponentteja. Monoliittiset tukirakenteet ja katalyyttiset komponentit, jotka esitetään tullille erikseen, luokitellaan kuitenkin katalyytteinä nimikkeeseen 3815.

8421 39 90 **muut**

Sähköstaattisella tai termodynaamisella prosessilla toimivien laitteiden lisäksi tähän alanimikkeeseen kuuluvat mm. kaasunpuhdistuslaitteet, jotka erottavat kaasuseoksen yksittäiset aineosat toisistaan erottamista ylläpitävän prosessin avulla.

8422 **Astianpesukoneet; koneet ja laitteet pullojen tai muiden pakkausastioiden puhdistamista tai kuivaamisesta varten; koneet ja laitteet pullojen, tölkkien, laatikoiden, pussien, säkkien tai muiden tavarantäyttämistä, sulkemista tai nimilapulla varustamista varten; koneet ja laitteet pullojen, ruukkujen, putkiloiden ja niiden kaltaisten tavarantäyttämisen kapseloimista varten; muut pakkaus- tai käärimiskoneet ja -laitteet (myös kutistepakkauslaitteet ja -laitteet); juomien hiilihapottamiskoneet ja -laitteet**

8422 90 10 **astianpesukoneiden**

Astianpesukoneiden ohjelmoidut aikakytkimet, jotka esitetään tullille erikseen, luokitellaan niiden ominaisuuksien perusteella (esim. nimike 9107 00 00).

8423 Punnituslaitteet (ei kuitenkaan vaa'at, joiden herkkyys on vähintään 0,05 g), myös painon perusteella toimivat lasku- tai tarkkailulaitteet; punnituslaitteiden kaikenlaiset punnukset**8423 20 00 vaa'at kuljettimilla liikkuvan tavarann jatkuva punnitusta varten**

Tähän alanimikkeeseen kuuluvat mm. kuljettimien sähkömekaaniset vaa'at. Tällaisten vaakojen rakenne ja toimintatapa vastaa alanimikkeiden 8423 81 10–8423 89 00 selittävissä huomautuksissa kuvattujen sähkömekaanisten vaakojen rakennetta ja toimintatapaa.

8423 30 00 vakiopainovaa'at ja vaa'at, jotka punnitsevat ennalta määrätyn määrän tavaraa säkkeihin tai säiliöihin, myös astiavaa'at

Tähän alanimikkeeseen kuuluvat mm. edellä kuvattujen tyyppiset sähkömekaaniset vaa'at. Näiden vaakojen rakenne ja toimintatapa vastaa alanimikkeiden 8423 81 10–8423 89 00 selittävissä huomautuksissa kuvattujen sähkömekaanisten vaakojen rakennetta ja toimintatapaa.

8423 81 10 muut punnituslaitteet**–
8423 89 00**

Näihin alanimikkeisiin kuuluvat mm. sähkömekaaniset vaa'at, joissa punnittavien kohteiden paino muunnetaan sähköiseksi (sähkövirta-) signaaliksi vaa'assa olevan anturin avulla. Vaa'an sisään rakennettu mittauslaite mittaa puolestaan sähkövirran. Tällaisten vaakojen mittausantureissa on tavallisesti punnituskennoja tai -sauvoja, jotka on yhdistetty venymäliuskoilla (ominaissähkövastukset) sähköisen sillan muodostamiseksi. Punnettavan massan aiheuttama kuormitus muuttaa punnituskennojen muotoa, mikä aiheuttaa venymäliuskojen pituuden muutoksen (kutistuminen tai venyminen) ja näin ollen sähkövastuksen muutoksen, joka on suhteellinen punnittavaan massaan nähden ja joka muuttuneena sähkövirtana siirtyy vastusmittasillan kautta vaa'an mittauslaitteeseen.

Tavallisesti yhden kotelon sisällä olevan mittauskojeen eli punnitusyksikön, vaakanäytön tai punnitusosoittimen lisäksi sähkömekaanisissa vaa'oissa voi olla myös muita yksiköitä, jotka on yhdistetty toisiinsa kaapelilla (esim. näppäimistö, muistiyksikkö, tulostin, näyttöpäätte, ohjauslaite ja merkinlukija, joka valvoo vaa'an käyttöä). Tällaisissa punnitusjärjestelmissä on useita vaakoja voitu yhdistää yhteiseen mittauskojeeseen (tällaisista käytetään myös nimitystä "punnitusetäpäätte").

Edellä mainitut vaa'at on voitu varustaa myös liitännällä, jonka avulla vaaka voidaan yhdistää automaattiseen tietojenkäsittely-yksikköön.

Sähkömekaanisia vaakoja pidetään elektronisina vaakoina, jos vaa'an mittauskojeeseen on rakennettu mikroprosessorit, jolloin voidaan laskea esim. punnitun määrän hinta käyttämällä vaakaan syötettyä yksikköhintaa (esim. kilohintaa).

8424 Mekaaniset nesteen tai jauheen ruiskutus-, hajotus- tai sumutuslaitteet (myös käsikäyttöiset); tulensammuttimet, myös panostetut; ruiskupistoolit ja niiden kaltaiset laitteet; höyryn- tai hiekanpuhalluskoneet sekä niiden kaltaiset suihkutuskoneet**8424 30 10 paineilmalla toimivat**

Tähän alanimikkeeseen kuuluvat mm. hiekanpuhalluskoneet, joissa on ilmakompressori ja joita käytetään syytystulppien puhdistamiseen tai monoliittisten sähkökondensaattoreiden trimmaukseen.

Trimmauksella tarkoitetaan johtavan kondensaattoriaineen poistamista hiekkasuihkulla niin, että kondensaattorissa saadaan aikaan haluttu kapasitanssi.

8424 89 00 muut

Tähän alanimikkeeseen kuuluvat mm. "pesukoneet", joilla puhdistetaan moottoriajoneuvoja, metalliosia tai muita tavaroita vettä, bensiiniä tai muuta nestettä sumuttamalla. Koneissa on pumppu ja suuttimin varustetut letkut sekä tarpeen mukaan syöttölaite, lämmityslaite jne. täydellisen yksikön muodostamiseksi.

Tähän alanimikkeeseen eivät kuitenkaan kuulu mm. suurpaineella toimivat, vesisuihkulla puhdistavat laitteet (alanimikkeet 8424 30 01–8424 30 09).

8426 Laivojen nostopuomit; nostokurjet, myös kaapelinosturit; liikkuvat portaalinosturit, haaratrukit ja nosturitrukit**8426 41 00 muut koneet, itseliikkuvat**ja
8426 49 00

Ks. HS-selitykset, nimike 8426 ("omalla voimallaan kulkevat ja muut siirrettävät koneet"), b kohdan 2 alakohta.

Näihin alanimikkeisiin kuuluvat itseliikkuvat koneet eroavat nimikkeen 8705 erikoismootoriajoneuvoista siinä, että niillä on tavallisesti seuraavat ominaisuudet:

1. niitä liikuttaa moottori, joka muodostaa osan nostolaitteesta,
2. niiden enimmäisnopeus on 20 km tunnissa,
3. niissä on yksi hytti, joka muodostaa osan nostolaitteesta,
4. ne eivät tavallisesti liiku kuormattuina tai jos ne liikkuvat, liikkuminen on rajoitettua ja liittyy niiden nostotoimintoihin.

8428 Muut nosto-, käsittely-, lastaus- tai purkauskoneet ja -laitteet (esim. hissit, liukuportaat, kuljettimet ja ilmaköysiradat)

Tähän alanimikkeeseen eivät kuulu porraskiipijät, joissa on telaketjun kaltainen alusta ja joita käytetään siirrettäessä rullatuoleja ja niissä istuvia potilaita tai invalideja ylös tai alas portaita, vaan ne luokitellaan pyörätuolien tarvikkeina nimikkeeseen 8714.

8428 90 30 valssainkoneistot; rullapöydät tuotteiden syöttämistä ja poistamista varten; kallistus- ja käsittelylaitteet valanteita, harkkoja, tankoja ja laattateelmiä varten

Tähän alanimikkeeseen kuuluu kaksi koneistoryhmää, joita käytetään apulaitteina valssaimissa tai valssaamoissa:

1. rullapöydät valssattujen kappaleiden (valanteiden, tankojen, laattateelmien, levyjen, nauhojen, lankojen, putkien jne.) syöttämistä ja poistamista varten,
2. kallistus- ja käsittelylaitteet valanteita, harkkoja, tankoja ja laattateelmiä varten.

Näitä koneita ovat mm.:

1. Rullapöydät tai rullakuljettimet, joiden rullat voivat myös olla moottorikäyttöisiä ja jotka on tarkoitettu syöttämään valssitavaraa valssaintuoliin ja poistamaan sen sieltä tai kuljettamaan valssitavaran yhdestä valssaintuolista toiseen.
2. Syöttörullat ("pinch rolls"), jotka toimivat vastaavalla tavalla kuin edellä mainitut koneet ja joissa on kaksi sarjaa rullia, joiden välistä valssitavara kulkee.
3. Jäähdytystasot, jotka ovat valssauslinjojen päissä sijaitsevia rullapöytiä, joille valssitavara (esim. tangot tai lanka) kuljetetaan hitaasti, jotta se jäähtyisi ympäröivän ilman vaikutuksesta.
4. Nosto- ja kallistustasot valssaimiin, joissa on useita päällekkäisiä valssisarjoja (kolmivalssaimet ja kaksoisparivalssaimet). Tällaiset laitteet koostuvat pöydästä, joka kallistuu akselin varassa valssauslinjan ääripäässä. Pöydässä on moottorikäyttöiset rullat. Kun valssitavara on kulkenut yhden valssisarjan läpi, se saapuu pöydälle, joka kallistuu ja asettuu samalle korkeudelle kuin seuraava valssisarja, jonka väliin pöydän moottorikäyttöiset rullat työntävät valssitavaran.
5. Siirtolaitteet, joita käytetään valssauslinjoilla, joissa on rinnakkaiset valssituolit, siirtämään esim. tankoja ensimmäisen valssituolin rullapöydältä toisen valssituolin rullapöydälle.
6. Kallistus- ja kääntölaitteet, jotka kallistavat tai kääntävät valmisteita.

Tähän alanimikkeeseen eivät kuulu esim:

- a) Automaattiset valanteiden käsittelylaitteet ja -koneet (esim. nosturit ja traverssinosturit), joita käytetään syöttämään valssitavaraa valssaimiin, mutta jotka eivät suoraan osallistu valssaimien toimintaan (alanimikkeet 8426 12 00, 8426 41 00, 8426 49 00 tai 8426 99 00).
- b) Erittäin radioaktiivisten aineiden etäiskäsitelyyn suunnitellut koneet (alanimike 8428 90 95).

8429 Itseliikkuvat puskutraktorit (bulldozerit ja angledozerit), tiehöylät, raappauskoneet, kaivinkoneet, kauhakuormaajat, maantiivistyskoneet ja tiejyrät

8429 30 00 raappauskoneet

Ks. HS-selitykset, nimike 8429, toisen kappaleen kohta C.

Tähän alanimikkeeseen eivät kuulu yhdistelmäraappauskoneet, jotka koostuvat traktorista (myös yksiakselisesta traktorista) ja varsinaisesta raappauskoneesta. 87 ryhmän 2 huomautuksen mukaisesti molemmat osat on luokiteltava omiin nimikkeisiinsä (traktori nimikkeeseen 8701 ja raappauskone alanimikkeeseen 8430 69 00).

8432 Maanviljelys-, puutarhanhoito- tai metsänhoitokoneet ja -laitteet maan muokkaamista tai viljelyä varten; nurmikko- tai urheilukenttäjyrät

8432 30 11 keskusvetoiset tarkkuusrivikylvökoneet

Tähän alanimikkeeseen kuuluvat koneet, jotka kylvävät yksittäiset siemenet tai jyvät maahan riveihin säännöllisin välein. Nämä koneet voivat kylvää useita siemenrivejä samanaikaisesti.

8433 Sadonkorjuu- tai puimakoneet ja -laitteet, myös olki- tai rehupaalaimet; ruohonleikkuu- tai niittokoneet; munien, hedelmien tai muiden maataloustuotteiden puhdistus- tai lajittelukoneet, muut kuin nimikkeen 8437 koneet ja laitteet

8433 11 10 ruohonleikkuukoneet

–
8433 19 90

Ks. HS-selitykset, nimike 8433, A kohdan toiseksi viimeisen kappaleen kuvaus istumaleikkureista.

8438 Muualle tähän ryhmään kuulumattomat koneet ja laitteet elintarvikkeiden tai juomien teollista valmistusta varten, muut kuin koneet ja laitteet eläinrasvojen ja -öljyjen tai kasvirasvojen ja rasvaisten kasviöljyjen erottamista tai valmistusta varten

8438 80 10 kahvin tai teen valmistusta varten

Tähän alanimikkeeseen kuuluvat mm. koneet erilaisten teelaatujen sekoittamista varten ja koneet kahvin jauhamista varten.

Tähän alanimikkeeseen eivät kuulu mm. koneet käyttövalmiin teen tai kahvin teollista valmistusta varten (alanimike 8419 81 20), koneet kahvin paahdamista varten (alanimike 8419 89 98) tai koneet kahvijauheen (pikakahvin) valmistusta varten (alanimike 8419 39 90).

- 8439 Koneet ja laitteet, joilla valmistetaan massaa kuituisesta selluloosa-aineesta tai valmistetaan tai jälkikäsitellään paperia, kartonkia tai pahvia**
- 8439 30 00 paperin-, kartongin- tai pahvinjälkikäsitteilykoneet ja -laitteet**
- HS-selityksissä, nimikkeeseen 8439 osassa III mainittujen koneiden lisäksi tähän alanimikkeeseen kuuluvat pergamentointikoneet.
- Tähän alanimikkeeseen eivät kuulu:
- Koneet, joiden toiminnot vastaavat edellä mainittujen koneiden toimintoja, mutta joita ei käytetä paperi-, kartonki- tai pahviarkkien valmistuksessa tai jälkikäsitelyssä, vaan näistä aineista tehtyjen tuotteiden valmistuksessa tai jälkikäsitelyssä, esim. paperimukien tai -pakkausten jne. vahaamisessa upotusmenetelmällä (alanimike 8479 89 97). Koneet, joilla valmistetaan paperi-, kartonki- tai pahvituotteita kuten paperimukeja, -rasioita, -pakkausia jne., luokitellaan nimikkeeseen 8441.
 - Koneet, joilla valmistetaan paperi-, kartonki- tai pahviarkeista tuotteita, joita ei yhdistetyn nimikkeistön kannalta enää pidetä paperina, kartonkina tai pahvina. Tällaisia ovat esim. koneet, joilla kiinnitetään hioma-aineita paperille tai joilla pinnoitetaan paperia valoherkillä emulsioilla (alanimike 8479 89 97).
- 8441 Muut koneet ja laitteet paperimassan, paperin, kartongin tai pahvin edelleen käsittelyä varten, myös kaikenlaiset leikkauskoneet**
- 8441 10 20 muut pitkittäisleikkaus- ja katkaisukoneet**
- Tähän alanimikkeeseen kuuluvat koneet, jotka tuottavat määrätyn kokoisia arkkeja päättömästä paperirainasta ainoastaan katkaisemalla tai samanaikaisesti pitkittäisleikkaamalla ja katkaisemalla.
- 8441 10 30 giljotiinityyppiset leikkurit**
- Tähän alanimikkeeseen kuuluvat koneet, jotka leikkaavat paperipinoja yhdellä terällä; leikkauspöydän yläpuolelle asetettu palkki pitää paperia tukevasti paikallaan leikkauslinjan kohdalta.
- Tähän alanimikkeeseen kuuluvat myös yksiteräiset koneet, joissa on kirjapinojen puhtaaksileikkausta varten pyörivä leikkauspöytä, jonka avulla kirjapinoja käännetään 90 astetta ensimmäisen ja toisen leikkauksen jälkeen.
- 8441 10 40 kolmiteräiset tasausleikkurit**
- Tähän alanimikkeeseen kuuluvat mm. koneet, joissa kolme terää on asetettu 90 asteen kulmaan toisiinsa nähden ja joita käytetään kirjapinojen puhtaaksileikkaukseen. Kaksi terää leikkaa samanaikaisesti pinossa olevien kirjojen ylä- ja alareunat, minkä jälkeen kolmas terä leikkaa etureunat tai päinvastoin.
- 8441 10 80 muut**
- Tähän alanimikkeeseen kuuluvat mm. käsi- tai jalkakäyttöiset koneet.
- 8442 Koneet ja laitteet (muut kuin nimikkeiden 8456–8465 työstökoneet) painolaattojen, -levyjen tai -sylinterien tai muiden painokomponenttien käsittelyä tai valmistusta varten; painolaatat, -levyt, -sylinterit ja muut painokomponentit; painatusta varten valmistetut laatat, levyt, sylinterit ja litografiakivet (esim. tasoitetut, karhennetut tai kiillotetut)**
- 8442 30 10 valolatomakoneet**
- Tähän alanimikkeeseen kuuluvat valolatomakoneet, jotka latovat peräkkäisesti valokuvaamalla pyöriville levyille tai erityisten matriisien pinnalle asennettuja merkkejä, taikka merkkejä, jotka on muodostettu katodisädeputkelle hyvin pienten päällekkäin menevien pisteiden muodostamalla matriisilla. Alanimike käsittää myös latomakoneet, joissa käytetään valokuvausfilmille projisoitua lasersädettä.
- Tähän alanimikkeeseen eivät kuitenkaan kuulu:
- Yleiskäyttöiset automaattiset tietojenkäsittelykoneet, joita käytetään esim. kirjanpito- ja palkanlaskentatoimintojen lisäksi valoladonnassa ja jotka sen vuoksi on yhdistetty kaapelilla (on-line-yhteys) valolatomakoneeseen, jotta sitä voidaan valvoa ja siihen voidaan syöttää latomista koskevaa tietoa (ks. nimike 8471 ja tämän ryhmän 5 huomautuksen A kohta).
 - Erilliset sähkötyökalut viestien vastaanottamiseen ja lähettämiseen (ks. nimike 8517).

8442 30 91

kirjakkaiden valamista tai latomista varten (esim. linotyyppit, monotyyppit, intertyyppit), myös valulaittein

Kirjakteet voidaan valaa käsin taikka koneellisesti enemmän tai vähemmän monimutkaisten koneiden avulla. Tähän kuuluviin laitteisiin ja koneisiin sisältyvät mm.:

1. matriisit, pieniä levyjä, tavallisesti kuparia tai nikkeliä, joihin kirjaimet on painettu patriisilla; niitä käytetään erillisten kirjakkaiden valamiseen;
2. pöydät kirjakkaiden tasoittamiseen käsin höyläämällä. Oleellista näissä on erittäin tasainen, keskeltä halkaistu pöytä, jossa on kiinnityslaite kirjakteita varten;
3. automaattiset kirjakkaiden valukoneet. Näissä valmistetaan kirjakteet yksi kerrallaan, mutta niitä ei ladota. Niissä on tavallisesti sähköllä lämmitettävä sulatuspata, joka sisältää sulan metallin, valumuotin jäähdytyslaite metallin jäähdyttämisen nopeuttamiseksi sekä laitteet kirjakkaiden hiomista ja tasoittamista varten;
4. koneet viivakkaiden, sokeistojen (loittojen) jne. valamista varten. Nämä toimivat suulakepuristuksella;
5. latomahaat, joita käytetään latomatyötä aloitettaessa ja joihin ladotaan käsin yksi tai useampia kirjakerivejä. Niiden pääosana on pieni, hyvin tasaiseksi hiottu puu- tai metallilevy, jossa on kahdella vierekkäisellä sivulla seinämänä laippa ja usein liikkuva kiinnityslaite. Tähän kuuluvat myös latomalaivat, jotka muistuttavat latomahakoja, mutta ovat näitä suurempia ja joihin mahtuvat koko sivun kirjakteet;
6. painokehilöt, valurauta- tai teräskehysiä, joihin mahtuu useita painosivuja. Yksi, kaksi tai neljä sivua pidetään kehyksissä erityisillä metallisilla kiiloilla tai mekaanisilla kiinnityslaitteilla (mutteri- tai ruuvi- yms. tyyppisillä), jotka kuuluvat myös tähän nimikkeeseen.

Edellä mainittujen kirjakevalu- ja latomakoneiden ja -laitteiden lisäksi tähän kuuluu myös kokonainen ryhmä muita koneita, jotka koneellisesti sekä valavat että latovat kirjakteita. Tämä tapahtuu joko kahdessa erillisessä työvaiheessa kahdessa erillisessä, mutta toisiaan täydentävässä koneessa (toinen kone valmistaa reikänauhan, joka puolestaan ohjaa toista konetta, jonka tehtävänä on valaa kirjakteita joko erillisinä tai riveittäin) taikka yhtenäisenä toimintona yhdessä ja samassa koneessa. Näitä usein varsin monimutkaisia koneita ovat mm.:

1. valu- ja latomakoneet, erillisille kirjakteille (monotyyppi) jotka toimivat aiemmin esilatomakoneessa reiätetyn nauhan ohjaamina ja valitsevat pneumaattisten releiden avulla erityiset, koneen sisällä olevat matriisit, valmistavat yksittäiset kirjaimet ja merkit sekä latovat ne latomalaivaan (joka sisältyy koneeseen).

Näitä koneita käytetään näppäimistöllä ja reiättimellä varustetun, esiladonnan reikänauhalle siirtävän esilatomakoneen kanssa yhdessä. Nämä esiladontakoneet luokitellaan myös tähän;

2. näppäimistöllä varustetut koneet erillisten kirjakkaiden valamista ja latomista varten. Näissä kaikki työvaiheet tapahtuvat samassa (Rototype jne.) koneessa;
3. rivivalukoneet. Näissä matriisit, sen jälkeen kun ne on käsin ladottu riveiksi, pannaan koneeseen, joka valaa ne kirjakeriveiksi;
4. Rivilatoma- ja rivivalukoneet. Nämä ovat monimutkaisia, näppäimistöin varustettuja erityyppisiä (Intertype, Linograph jne.) koneita, jotka sekä latovat että valavat kirjakteet riveihin samassa koneessa. Eräissä tällaisissa koneissa on laite, joka mahdollistaa niiden toiminnan erillisessä, myös tähän nimikkeeseen kuuluvassa koneessa valmistetun reikänauhan avulla.

8442 30 99

muut koneet ja laitteet

Tähän alanimikkeeseen kuuluvat HS-selityksissä nimikkeeseen 8442 A kohdan 1–3 alakohdissa kuvaillut koneet ja laitteet kirjakkaiden valamista varten tai kuva- tai painolaattojen tai -sylinderien tai muiden painokomponenttien valmistusta varten.

8442 50 21

–
8442 50 80**kirjakteet, kuva- ja painolaatat ja -sylinderit sekä muut painokomponentit; laatat, levyt, sylinderit ja litografiakivet, painatusta varten valmistetut (esim. tasoitetut, karhennetut tai kiillotetut)**

Luonnosta saatu litografiakivi on erittäin homogeenista, hienorakeista kalkkikiveä. Keinotekoinen litografiakivi on tavallisesti valmistettu sementistä ja kalsiumkarbonaatista, jotka on jauhettu ja puristettu kokoon.

Näiden alanimikkeiden litografiakivet on:

- peitetty kuvilla, jotka on joko piirretty käsin tai siirretty valokuvausmenetelmää käyttäen, tai
- tasoitettu tai karhennettu niin, että niihin voi ilman enempää käsittelyä piirtää tai kirjoittaa.

Luonnontilassa oleva kalkkikivi (josta käytetään nimitystä "litografiakivi") ei kuulu näihin alanimikkeisiin, vaan se luokitellaan alanimikkeeseen 2530 90 98.

- 8443 Painokoneet ja -laitteet, joita käytetään painettaessa laattojen, levyjen sylinterien ja muiden nimikkeeseen 8442 kuuluvien painokomponenttien avulla; muut kirjoittimet, kopiokoneet ja telekopiolaitteet (telefaxlaitteet) yhdistettyinä tai erillisinä; niiden osat ja tarvikkeet**
- 8443 31 10 kopiointiin ja telekopioiden lähettämiseen käytettävät koneet, myös jos niissä on tulostustoiminto, enintään 12 mustavalkoista sivua minuutissa kopioivat**
- Kopiointinopeuden määrittämisessä otetaan huomioon enimmäisnopeus sivuille, joissa on pelkkää tekstiä, alhaisinta resoluutiota (dpi) käyttäen.
- 8443 31 91 koneet, joilla kopiointi suoritetaan skannaamalla alkuperäinen teksti ja painamalla kopiot sähköstaattisella painolaitteella**
- Ks. HS-selitykset, nimike 8443, II osan A kohdan 1 alakohta.
- Skannausprosessi voidaan suorittaa joko digitaalisen tai optisen järjestelmän avulla.
- Sähköstaattinen painolaite toimii samalla tavalla kuin sähköstaattinen kirjoitin.
- Kopiointitoiminnon lisäksi tämän alanimikkeen koneilla voidaan lähettää telekopioita tai painaa.
- Tähän alanimikkeeseen eivät kuulu koneet, jotka painavat kopioita mustesuihkun tai lämpöpainolaitteen avulla (alanimike 8443 31 99).
- 8443 32 30 telekopiolaitteet (telefaxlaitteet)**
- Ks. HS-selitykset, nimike 8443, II osan C kohta.
- 8443 39 10 koneet, joilla kopiointi suoritetaan skannaamalla alkuperäinen teksti ja painamalla kopiot sähköstaattisella painolaitteella**
- Ks. alanimikkeen 8443 31 91 selittävät huomautukset.
- 8443 39 31 joissa on optinen järjestelmä**
- Tämän alanimikkeen koneissa on optinen järjestelmä (jonka tärkeimmät osat ovat valonlähde, kokoojalinssi, linssit, peilit, prismat taikka optisten kuitujen järjestelmä tai vastaavia laitteita) alkuperäisasiakirjan skannaamiseksi.
- 8443 39 39 muut**
- Tähän alanimikkeeseen kuuluvat sini- ja diatsokopiolaitteet, joita käytetään läpikuultavien alkuperäiskappaleiden kopiointiin valoherkälle paperille. Läpikuultavan alkuperäiskappaleen läpi kulkevan valon vaikutuksesta kopiopaperin diatsoyhdiste tai valoherkät rautasuolat rikkoutuvat valaistuilla alueilla. Valaisemattomat alueet muunnetaan näkyviksi kehityksen avulla. Nämä kopiolaitteet tuottavat tavallisesti sinertäviä kopiota, joissa yksittäiset viivat eivät ole yhtä tarkkoja kuin alkuperäiskappaleissa.
- Tähän alanimikkeeseen kuuluvat myös kontaktimenetelmään perustuvat ja lämpökopiolaitteet.

8443 39 90**muut**

Tähän alanimikkeeseen kuuluvat siirtokirjoittimet, edellyttäen että niitä ei voi yhdistää automaattiseen tietojenkäsittelykoneeseen tai verkkoon, kuten:

1. lämpökirjoittimet, joissa sähköisesti kuumennettu lämpökirjoittimen pää tuottaa halutut merkit lämpöherkälle paperille pistematriisin avulla;
2. sähköstaattiset kirjoittimet, joissa kirjoituspään liikkuvat, staattisesti varautuneet pienet metalliset elementit tuottavat elektrograafiselle paperille näkymättömiä, pienistä sähköstaattisesti varautuneista pisteistä koostuvia merkkejä. Nestemäinen väriaine värjää varautuneet pisteet, jolloin merkit tulevat näkyviin.

Edellä lueteltuja kirjoittimia ohjaavat tietovälineet (esim. CD-ROM-levyt, levykkeet, magneettinauhat tai puolijohdemateriaalia käyttävät välineet) tai muut koneet kuin automaattiset tietojenkäsittelykoneet (esimerkiksi digitaalikamerat, videokamera-nauhurit tai soluverkoissa käytettävät puhelimet).

8443 91 10**osat ja tarvikkeet****8443 99 90**

HS-selityksissä nimikkeessä 8443 mainittujen osien ja tarvikkeiden lisäksi näihin alanimikkeisiin kuuluvat mm.:

1. automaattiset syöttölaitteet peltipainokoneita varten;
2. tavallisesti paineilmalla toimivat ratajännityksen valvontalaitteet, jotka pitävät rotaatiopainokoneen rullanpurkauslaitteesta lasketun paperin jännityksen vakiona;
3. pulveriruiskut, muut kuin suihkutuslaitteella toimivat;
4. kirjasinketjut, neulapäät, kirjasinpäät ja kirjasinkiekot.

8443 99 10**elektroniset rakenneyhdistelmät**

Elektroniset rakenneyhdistelmät koostuvat yhdestä tai useammasta painetusta piiristä, joissa on nimikkeen 8542 elektronisia integroituja piirejä. Niissä voi olla myös erillisiä aktiivisia tai passiivisia komponentteja, nimikkeen 8536 tavaroita taikka muita sähkö- tai sähkömekaanisia laitteita edellyttäen, että ne eivät menetä elektronisen rakenneyhdistelmän olennaista luonnetta.

Tähän alanimikkeeseen eivät kuulu:

- a) mekanismit (muut kuin elektroniset);
- b) moduulit (jotka koostuvat mekanismeista ja elektronisista rakenneyhdistelmistä), kuten tiedon-, kuvan- tai äänentoistoon tarkoitettut kasetti-, CD-levy- tai DVD-levyasemat, jotka koostuvat mekanismeista ja elektronisista ja signaalin käsittelyyn tarkoitetuista rakenneyhdistelmistä.

8445

Tekstiilikuitujen käsittelykoneet; kehruu-, kertaus- tai kiertämiskoneet sekä muut tekstiililankojen valmistuskoneet ja -laitteet; tekstiililankojen vyyhteämis-, kelaus- tai puolauskoneet (myös kuteenpuolaajat) sekä koneet tekstiililangan käsittelemiseksi nimikkeiden 8446 ja 8447 koneita varten

8445 90 00**muut**

HS-selityksissä nimikkeen 8445 kohdassa E kuvailtujen koneiden lisäksi tähän alanimikkeeseen kuuluvat koneet, jotka kiertävät loimilangat luomakoneen rummuista loimitukille, koneet, jotka kietovat ja syöttävät lankoja kudonnan aikana, sekä koneet, jotka syöttävät lankaa koruompeleeseen.

Kuitenkin käsikäyttöiset solmimislaitteet, jotka ovat pieniä, kädessä pidettäviä työkaluja, joilla solmitaan katkenneita lankoja, luokitellaan nimikkeeseen 8205.

8446 Kutomakoneet (myös kangaspuut)

Tähän nimikkeeseen kuuluvat HS-selityksissä nimikkeessä 8446 kuvaillut kutomakoneet, mukaan lukien ne, joilla valmistetaan Axminster-mattoja, chenillelanka-, nukka-, frotee-, kreppi-, pellava- tai purjekangasta, käyttöhihnoja tai muita hihnoja.

8447 Neulekoneet, ommelkangaskoneet ja koneet kierrepäälystetyn langan, tyllin, pitsin, koruompeleiden, nauhojen, punosten tai verkon valmistusta varten sekä tuftauskoneet**8447 20 20 tasoneulekoneet; ommelkangaskoneet**

ja
8447 20 80

Näihin alanimikkeisiin kuuluvat mm. virkkuuneulekoneet, jotka itse asiassa ovat loimineulekoneita, joita käytetään koristenauhojen, hapsujen, verhojen, verkkojen, pitsin jne. valmistukseen (esim. virkkuuneulekoneet punosten, pitsin, verhojen tai reunanauhojen valmistukseen).

8447 90 00 muut

HS-selityksissä nimikkeen 8447 kohdassa C kuvattujen koneiden lisäksi tähän alanimikkeeseen kuuluvat mm.:

1. Käsinkirjontakoneet (koruompeelukoneet, joissa on pantografisukkula), automaattiset, sukkulalliset koruompeelukoneet, jotka on varustettu jacquardlaitteella tai sen kaltaisella mekanismilla, koruompeelukoneet, joissa on useita neuvoja, ja monipäiset automaattiset koruompeelukoneet (joissa on useita ompelupäitä yhdellä ompelutasolla ja jotka on varustettu jacquardlaitteella tai sen kaltaisella mekanismilla).
2. Pitsinnypläyskoneet, joilla valmistetaan pitsiä yhdestä tai useasta langasta (nyplätty pitsi) puolita käyttäen.
3. Punoma- ja punostinkoneet, joissa puolilla varustetut langansyöttäjät (punostimet) kietovat lankoja keskenään ja joissa langat kulkevat ympyrän muotoista tai aaltomaista liikerataa tuottaen metritavaraa (esim. litteät tai pyöreät punokset) tai valmiita tavaroita (nyörit, punokset, kynttilänsydämet, ontelopunokset, vaatekappaleiden reunusnauhat) tai päälystämällä langalla nappeja, puisia tavaroita, letkuja jne. (esim. pyöröpunoksia, ontelopunoksia tai pakkausnyörejä valmistavat koneet).

Nimikkeeseen 8479 luokitellaan kuitenkin erikoispunomakoneet, jotka päälystävät kaapeleita tai muita sähkönjohtimia tai jotka punovat tai kiertävät taipuisia johdinlankoja.

4. Koneet koristenauhojen valmistusta varten (muut kuin 3 kohdassa mainitut punomakoneet), esim.:
 - a) koneet pompuloiden ja chenillen valmistusta varten,
 - b) koneet pyöreän ja muun muotoisen chenillen valmistusta varten ja koneet joulukuusenkoristeina käytettävien chenilleköynnösten valmistusta varten,
 - c) koneet hapsujen kiertämistä ja leikkaamista varten,

Kutomakoneet, joilla valmistetaan nauhoja tai koristenauhoja, luokitellaan nimikkeeseen 8446 ja virkkuuneulekoneet, joilla valmistetaan koristenauhoja, luokitellaan alanimikkeisiin 8447 20 20 tai 8447 20 80.

8448 Nimikkeen 8444, 8445, 8446 tai 8447 koneiden apukoneet ja -laitteet (esim. varsi- ja jacquardlaitteet, automaattiset langanvartijalaitteet ja syöstävänvaihtolaitteet); osat ja tarvikkeet, jotka soveltuvat käytettäväksi yksinomaan tai pääasiallisesti tämän nimikkeen tai nimikkeen 8444, 8445, 8446 tai 8447 koneissa ja laitteissa (esim. värttinät ja siipivärttinät, karstakangas, kammot, puristussuulakkeet, syöstävät, niidet, niisikehykset ja neulekoneenneulat)**8448 11 00 nimikkeen 8444, 8445, 8446 tai 8447 koneiden apukoneet ja -laitteet**

ja
8448 19 00

Näihin alanimikkeisiin eivät kuulu mm.:

- a) koneet, joilla poistetaan langanjäänteet kutomakoneiden kudepuolista, sekä kiskolyöjät (alanimike 8479 89 97),
- b) laitteet, joilla tarkistetaan langan tasalaatuisuus kiertämällä lankaa rummulle tai levyille (alanimike 9017 80 90),
- c) langanpuhdistimet, jotka toimivat elektronisella menetelmällä, esim. valokennoilla (alanimike 9031 80 34 tai 9031 80 38).

8450 Pyykinpesukoneet talouksia tai pesuloita varten, myös koneet, jotka sekä pesevät että kuivaavat**8450 11 11 koneet, joiden pesuteho on enintään 10 kg kuivapyykkiä****8450 19 00**

Näihin alanimikkeisiin kuuluvat mm.: allaspesukoneet, joissa on siivet, siipilaitteet, pulsaattorit jne. tai joissa on suutinjärjestelmä; rumpupesukoneet mukaan lukien ne, joissa pesurumpu toimii myös kuivauslinkona; yhdistelmäpesukoneet, joissa on samassa ulkokuoressa rumpupesukone tai allaspesukone ja nimikkeen 8421 kuivauslinko.

Näiden koneiden pesutehona pidetään enintään 10 kg kuivapyykkiä, jos rummun tai altaan täyttötilavuus on:

1. 120 litraa (120 dm³) tai vähemmän, jos kyseessä on rumpupesukoneet,
2. 150 litraa (150 dm³) tai vähemmän, jos kyseessä on allaspesukoneet, joissa on siipilaitteet tai siivet,
3. 200 litraa (200 dm³) tai vähemmän, jos kyseessä on allaspesukoneet, joissa on pulsaattorit,
4. 250 litraa (250 dm³) tai vähemmän, jos kyseessä on suutinjärjestelmällä varustetut allaspesukoneet.

Tilavuuden määrittämisessä on huomattava, että:

1. rumpupesukoneen rummun pesukynnyksiä ja muita erityisiä muotoiltuja pullistumia ei oteta huomioon,
2. allaspesukoneissa määrityksen perustana ei ole altaan kokonaissyvyys (yläreunasta mitattuna), vaan syvyys, joka mitataan altaan täyttökorkeuden osoittavaan merkkiin asti tai jos tällainen merkki puuttuu, altaan kokonaissyvyys, josta vähennetään 10 cm.

8451 Koneet ja laitteet (muut kuin nimikkeen 8450 koneet) tekstiililankojen, -kankaiden tai valmiiden tekstiilitavaroiden pesemistä, muuta puhdistamista, vääntämistä, kuivaamista, silittämistä, prässäämistä (myös liimaliinaprässit), valkaisemista, värjäämistä, viimeistystä, päällystämistä tai kyllästämistä varten sekä koneet, joita käytetään lattianpäällysteiden, kuten linoleumin, valmistuksessa kangas- tai muun pohjan päällystämiseen massalla; koneet tekstiilikankaiden käärimistä, aukikäärimistä, laskostusta, leikkaamista tai pykäreunan tekemistä varten

8451 90 00 osat

Tähän alanimikkeeseen eivät kuulu mm.:

- a) värjäyskoneiden ja -laitteiden erikoiskoopit ja -pupiinat (jotka luokitellaan niiden valmistuksessa käytetyn aineen mukaan, ks. tämän jakson 1 huomautuksen c alakohta),
- b) leikkauskoneiden terät ja leikkuuterät (nimike 8208),
- c) nukituskoneiden sähköstaattiset laitteet (nimike 8543).

8452 Ompelukoneet, muut kuin nimikkeen 8440 kirjannitomakoneet; erityisesti ompelukoneita varten suunnitellut huonekalut, alustat, kotelot ja suojukset; ompelukoneenneulat

8452 10 11 ja 8452 10 19 ompelukoneet (ainoastaan lukkotikkikoneet), joiden konevarren paino ilman moottoria on enintään 16 kg tai moottorin kanssa enintään 17 kg; ompelukoneiden konevarret (ainoastaan lukkotikkikoneiden), paino enintään 16 kg ilman moottoria tai enintään 17 kg moottorin kanssa

1. Näihin alanimikkeisiin kuuluvat ompelukoneet ja ompelukoneiden konevarret, joilla molemmilla on seuraavat ominaisuudet:
 - a) Ne tuottavat ainoastaan lukkotikkiä (suoraa ommelta, siksak-ommita, koristeommita), ts. ne tekevät ompeleen kahdella langalla, joista ensimmäinen pujotetaan neulansilmään ja työnnetään ommeltavan materiaalin (kangas, paperi yms.) läpi ja toinen yhdistetään liikkuvan sukkulan avulla materiaalin alapuolella ensimmäiseen lankaan.
 - b) Konevarren paino saa olla enintään 16 kg ilman moottoria tai 17 kg moottorin kanssa (jos kyseessä on epätäydellinen konevarsi, joka on yhdistetyn nimikkeistön 2 yleisen tulkintasäännön a alakohtaan mukaisesti luokiteltava täydellisenä, ratkaisevaa on täydellisen konevarren paino).

2. Ompelukoneen konevarsi on koneen toiminnan suorittava yksikkö (mukaan luettuna, jos tarpeellista, konevarressa oleva tai siihen asennettu moottori) ja siinä on varsi, jossa on neulaa liikuttava mekanismi ja alusta, jossa on sukkulamekanismi sekä mahdollisesti laite paininjalan nostamista varten. Kehys, pöytä, suojuus ja muut huonekalut (mukaan lukien ompelukoneen jalkapainike) eivät ole konevarren osia.
3. On huomattava, että joissakin kannettavissa ompelukoneissa alusta on suunniteltu myös jalustaksi. Tällaista tavaraa pidetään ompelukoneena, eikä ompelukoneen konevarrena.

8452 30 10

joissa varren toinen puoli on litteä

Näitä neuloja käytetään kotiompelukoneissa. Ne ovat ulkonäöltään seuraavanlaisia:

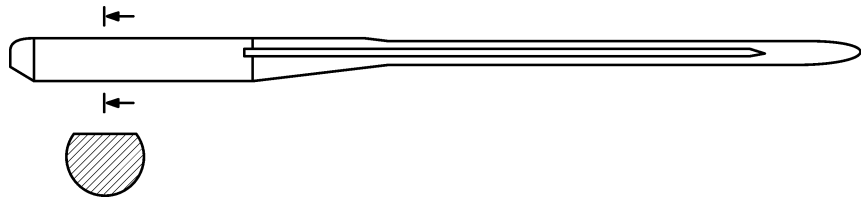

8456

Kaikkia aineita työstävät koneet, jotka irrottavat ainetta laser- tai muulla valo- tai fotonisäteellä, ultraäänellä, sähköpurkauksella, sähkökemiallisella prosessilla, elektronisuihkulla, ionisäteellä tai plasmakaarella

8456 10 00

laser- tai muulla valo- tai fotonisäteellä toimivat

HS-selityksissä nimikkeeseen 8456 kohdassa A mainittujen koneiden lisäksi tähän alanimikkeeseen kuuluvat myös mm. koneet, jotka virittävät lasersäteellä painetuissa piireissä olevat sähkövastukset. Johtavaa ainetta, joka muodostaa vastukset painettujen piirien eristävälle alustalle, irrotetaan lasersäteellä kunnes saadaan haluttu resistanssi.

8456 30 11

langalla työstävät

Nämä koneet on varustettu elektrodilla, joka koostuu läpimitaltaan pienestä langasta, joka on kiedottu työkalun vastakkaisille sivuille asetettujen kahden puolan välille.

8457

Työstökeskukset, yksikkörakenteiset koneet (yksiasemaiset työstöyksiköt) ja moniasemaiset transferkoneet, metallin työstöön

8457 10 10

vaakasuuntaiset

Tähän alanimikkeeseen kuuluvat työstökeskukset, joissa yksinomaan vaakasuuntaiseen karaan kiinnitetty työkalut työstävät työkappaletta sivusta.

8457 10 90

muut

Tähän alanimikkeeseen kuuluvat mm. työstökeskukset, joissa työkalut työstävät työkappaletta ylhäältä päin (pystykaraiset työstökeskukset), työstökeskukset, joissa käytetään sekä pystysuuntaisia että vaakasuuntaisia karoja (yhdistelmätyöstökeskukset) tai työstökeskukset, joissa on kääntyvä kara (yleistyöstökeskukset).

8458 Lastuavat sorvit (myös sorvauskeskukset) metallin työstöön

Tähän nimikkeeseen kuuluvat lastuavat sorvit, jotka on erityisesti suunniteltu metallien työstöön ja jotka toimivat irrottamalla ainetta sorvaustyökalujen avulla. Työkappale pyörii tavallisesti oman akselinsa ympäri. Tähän nimikkeeseen kuuluvat myös lastuavat sorvit, joissa itse työkalua tai työkalua ja työkappaletta pyöritetään.

HS-selityksissä nimikkeen 8458 kolmannessa kappaleessa mainittujen sorvien lisäksi tähän nimikkeeseen kuuluvat takaleikkaussorvit, akselisorvit, pitkien akselien sorvauskoneet, kampsorvit ja monitoimisorvit. Monitoimisorvit muistuttavat kärkisorveja, mutta eroavat siinä, että niissä on erityismekanismi, jonka avulla niillä voi suorittaa sorvauksen lisäksi muita toimintoja kuten porata, jyrsiä ja leikata määräpituisia kappaleita.

8459 Lastuavat työstökoneet [myös koneet, joissa karapää liikkuu johteilla (way-type unit head machines)] metallin poraukseen, avarrukseen, jyrshintään tai kierteytykseen, muut kuin nimikkeen 8458 sorvit (myös sorvauskeskukset)**8459 10 00 koneet, joissa karapää liikkuu johteilla (way-type unit head machines)**

Ks. HS-selitykset, nimikkeen 8459, kolmannen kappaleen kohdassa 1.

8459 31 00 muut avarrus-jyrsinkoneet

ja

8459 39 00

Ks. HS-selitykset, nimike 8459, kolmannen kappaleen 3 kohdan kolmas alakohta.

8460 Työstökoneet metallin tai kermettien purseenpoistoon, teroitukseen, hiontaan, laahintaan, hiertämiseen, kiillotukseen tai muuhun viimeistelyyn hiomakivien tai muiden hioma- tai kiillotusaineiden avulla, muut kuin nimikkeen 8461 hammaspyörien leikkuu-, hioma- tai viimeistelykoneet**8460 11 00 tasohiomakoneet, joissa yhden akselin asemointitarkkuus on vähintään 0,01 mm**

ja

8460 19 00

Näihin alanimikkeisiin kuuluvat mm. HS-selityksissä nimikkeen 8460 kolmannen kappaleen kohdassa 3 mainitut tasohiomakoneet.

Nämä koneet on varustettu mittaus- tai asetuslaitteilla. Näitä laitteita ovat mm.:

1. Lineaarinen mittauslaite, joka perustuu suoraan mittaustapaan esim. laskuviivaimet, työntömitat jne., joissa kahden perättäisen astejaon väli vastaa koneenosien siirtymää, joka on enintään millimetrin sadasosa (0,01 mm).
2. Profiiliprojektorit, joilla tarkkaillaan työstämistä. Näissä projektoreissa on asteikolla varustettu himmeä lasi, johon työkappaleen ja työkalun voimakkaasti suurennettu kuva heijastetaan niin, että työkappaleen tai työkalun kaikkia syöttöliikkeitä sekä työmenetelmän edistymistä voidaan arvioida lasilla näkyvän asteikon avulla. Työ voidaan tarkistaa myös asettamalla lasille läpinäkyvä, asteikolla varustettu kalvo, johon on jäljennetty valmistettavasta kappaleesta piirros, joka vastaa profiiliprojektorin optista suurennosta. Tällöin koneenkäyttäjän tehtävänä on huolehtia siitä, että kappaleen kuva vastaa kalvolla olevaa piirrosta.
3. Laitteet, jotka rajoittavat työkalupitimen tai työkappaleen pitimen syöttöliikettä säädettävillä rajoittimilla, joiden paikoitus tarkistetaan mittapaloilla.
4. Hiomakoneiden sähköiset koestus- ja säätölaitteistot, joilla säädetään asteikkojaon avulla työkappaleen varsinaiset, lopulliset mitat ja joiden avulla voidaan hidastaa työkalun liikettä ja pysäyttää se, kun kappaleen mitat lähestyvät ennalta määritettyjä mittoja ja saavuttavat ne.

8460 21 11 muut hiomakoneet, joissa yhden akselin asemointitarkkuus on vähintään 0,01 mm

—

8460 29 90

Ks. alanimikkeiden 8460 11 00 ja 8460 19 00 selittävät huomautukset.

8460 21 11 sisähiomakoneet

Sisähiomakoneita käytetään hiomaan onttojen työkappaleiden sisäläpimittoja (esim. reikiä). Istukkaan kiinnitettyä työkappaletta työstetään hiomalaikalla, joka tarpeeksi pieni, jotta se mahtuu työkappaleen onttoon osaan.

8460 21 15

pyörtöhiomakoneet

Pyörtöhiomakoneita eli keskiöttömiä hiomakoneita käytetään hiomaan työkappaleiden ulkoläpimittoja. Pyörtöhionnassa työkappaletta ei ole kiinnitetty vaan se on pyörivän hiomalaikan ja säätölaikan (myös konekäyttöinen) väliin sijoitetun tukikiskon päällä. Haluttu työkappaleen läpimitta määritetään asettamalla hiomalaikka ja säätölaikka tietylle etäisyydelle toisistaan.

8460 21 19

muut

Tähän alanimikkeeseen kuuluvat mm. yleishiomakoneet. Nämä ovat ulko- ja sisähiomakoneiden yhdistelmiä ja voivat näin ollen työstää samanaikaisesti työkappaleen ulko- ja sisäläpimittoja.

8460 29 11

sisähiomakoneet

Alanimikkeen 8460 21 11 selittävät huomautukset koskevat soveltuvin osin tätä alanimikettä.

8460 29 19

muut

Alanimikkeiden 8460 21 15 ja 8460 21 19 selittävät huomautukset koskevat soveltuvin osin tätä alanimikettä.

8461

Työstökoneet höyläykseen, poikittaishöyläykseen, pistoon, avennukseen, sahaukseen tai katkaisuun sekä muut lastuavat työstökoneet, myös hammaspyörien leikkuu-, hioma- tai viimeistelykoneet, metalleja tai kermettejä varten, muualle kuulumattomat

8461 30 10

avennuskoneetja
8461 30 90

Näihin alanimikkeisiin kuuluvat avennuskoneet (ks. HS-selitykset, nimike 8461, kolmannen kappaleen kohdassa 4). Ne ovat työstökoneita, joissa on monihampainen leikkaava työkalu eli avennin, jota käytetään työstämään työkappaleen sisä- tai ulkopintoja. Näissä koneissa työkappale on kiinnitetty paikalleen ja pitimeen kiinnitettyä avenninta vedetään ja työnnetään työkappaleen pintaa pitkin tasaisella suoraviivaisella leikkuuliikkeellä.

Sisäavennukseen tarkoitettu avennin, joka viedään työkappaleen läpi, työstää ja kalibroi karkean tai esityöstetyn työkappaleen sisäpintoja. Ulkoavennukseen tarkoitettu avennin työstää sileitä tai kuvioituja pintoja.

8461 40 11

lieriöhammaspyörien valmistukseenja
8461 40 19

Näissä alanimikkeissä lieriöhammaspyörinä pidetään ainoastaan hammaspyöriä, jotka on valmistettu lieriömäisistä aihioista ja joilla on lieriömäinen muoto leikkauksen jälkeen.

Näihin alanimikkeisiin kuuluvat mm. koneet suorahampaisten hammaspyörien, kierukkapyörien, kierukoiden, lukituspyörien ja ketjupyörien valmistusta varten.

8461 40 31

muiden hammaspyörien valmistukseenja
8461 40 39

Näihin alanimikkeisiin kuuluvat mm. koneet hammastankojen, kartiohammaspyörien ja muiden kuin lieriömäisten kierukoiden valmistusta varten.

8461 40 71

varustettuna mikrometriasetusjärjestelmällä, jossa yhden akselin asemointitarkkuus on vähintään 0,01 mmja
8461 40 79

Ks. alanimikkeiden 8460 11 00 ja 8460 19 00 selittävät huomautukset mittaus- ja säätölaitteista.

8470 **Laskukoneet ja taskukokoiset tietojen tallennus-, toisto- ja näyttölaitteet, joissa on laskutoimintoja; kirjainpito-koneet, postituskoneet, matka- tai pääsylippukoneet sekä niiden kaltaiset koneet, jotka sisältävät laskulaitteen; rekisteröivät kassakoneet**

8470 10 00 **elektroniset laskimet, jotka pystyvät toimimaan ilman ulkoista sähkövoimanlähdettä, ja taskukokoiset tietojen tallennus-, toisto- ja näyttölaitteet, joissa on laskutoimintoja**

Tähän alanimikkeeseen kuuluvat esim.:

1. Elektroniset laskimet, joissa on aika- ja päiväysnäyttö sekä herätyslaite tai lisäksi esim. ajanottolaite, ajastin tai näppäimet, joista saadaan melodia soimaan.
2. Elektroniset paristokäyttöiset taskukokoiset koneet, jotka suorittavat laskutoimintoja ja joissa on lisäksi muisti tietojen, esim. puhelinluettelon, aikataulun, muistion, kalenterin jne. tallentamista varten (näistä koneista käytetään nimitystä "digital diaries" eli elektroniset muistiot).
3. Pienen taskukokoiset elektroniset laitteet, joita voidaan käyttää muodostamaan sanoja ja lauseita, jotka käännetään halutulle vierasalle kielelle ko. laitteissa käytetyistä muistimoduuleista riippuen (elektroniset sanakirjat); ne voivat myös suorittaa yksinkertaisia laskutoimituksia. Näissä laitteissa on aakkosnumeerinen näppäimistö ja nelion tai suorakaiteen muotoinen näyttö.

Tähän alanimikkeeseen eivät kuulu:

- a) rannekellot ja taskukellot, joiden kuoressa on pieni elektroninen laskin (nimike 9101 tai 9102),
- b) tupakansytyttimet, joihin on sisäänrakennettu pieni elektroninen laskin sekä mahdollisesti myös elektroninen kello (nimike 9613),
- c) samankaltaiset laitteet ilman laskutoimintoja (nimike 8543).

8470 30 00 **muut laskukoneet**

Tähän alanimikkeeseen kuuluvat mm. HS-selityksissä nimikkeeseen 8470 osassa A mainitut muut kuin elektroniset laskukoneet, joissa on mekaaniset laitteet laskemista varten (tavallisesti hammaspyörästä ja hammastangoista koostuvat laitteet), riippumatta siitä, ovatko ne käsi- tai moottorikäyttöisiä vai toimivatko ne sähkömagneettisella laitteella.

8470 90 00 **muut**

HS-selityksissä nimikkeeseen 8470 osassa B ja D lueteltujen koneiden lisäksi tähän alanimikkeeseen kuuluvat mm. koneet, jotka antavat hintalappuja, jotka osoittavat painosta ja yksikköhinnasta lasketun myyntihinnan, ja koneet, jotka laskevat yhteen moottoritiemaksut ja antavat siitä kuitin.

Tähän alanimikkeeseen eivät kuulu tullille erikseen esitetyt kirjoittimet, nimike 8443.

8471 **Automaattiset tietojenkäsittelykoneet ja niiden yksiköt; magneettimerkkien lukijat ja optiset lukijat, koneet tietojen siirtämistä varten tietovälineelle koodimuodossa ja koneet tällaisten tietojen käsittelemistä varten, muualle kuulumattomat**

8471 70 30 **optiset, myös magneettioptiset**

Ks. tämän ryhmän 2 lisähuomautus.

8472 **Muut toimistokoneet ja -laitteet (esim. hektografit ja vahamonistuskoneet, osoitekoneet, setelinanto-automaatit, rahanlajittelu-, rahanlaskemis- tai rahankäärimiskoneet, kynänteroituslaitteet, lävistys- tai nitomalaitteet)**

Tähän nimikkeeseen eivät kuulu kirjoituskoneet, joissa on erityislaite osoitelevyjen vahakselle kirjoittamista varten (nimike 8469).

8472 90 70**muut**

Tähän alanimikkeeseen kuuluvat HS-selityksissä nimikkeeseen 8472 viidennen kappaleen kohdissa 2, 3, 5, 7–11 ja 16–22 mainittujen koneiden lisäksi mm.:

1. Koneet, jotka päällystävät molemmilta puolilta sopimuspapereita, tietolomakkeita, työpiirustuksia, henkilöisyyystodistuksia ja muita asiakirjoja läpinäkyvällä kalvolla, mikä suojaa näitä asiakirjoja kulumiselta, väärentämiseltä, likaantumiselta tai rypistymiseltä.

Tähän alanimikkeeseen eivät kuitenkaan kuulu näiden koneiden kaltaiset koneet (nk. kuumasauhauspuristimet), joita ei käytetä toimistoissa ja jotka lämmön ja paineen avulla päällystävät kuvien, valokuvien, taidejäljennösten ja muiden painettujen tuotteiden etu- tai kääntöpuolet synteettisestä aineesta tehdyllä lämpömuovautuvalla, läpinäkyvällä kalvolla. Nämä koneet luokitellaan nimikkeeseen 8477.

2. Sähkökaiverruskoneet, joita käytetään esim. piirustustoimistoissa.

Tähän alanimikkeeseen eivät kuulu:

- a) nimikkeeseen 8443 kirjoittimet,
- b) elektroniset paristikäyttöiset taskukokoiset koneet, jotka suorittavat laskutoimintoja ja joissa on lisäksi muisti tietojen, esim. puhelinluettelon, aikataulun, muistion, kalenterin jne. tallentamista varten (näistä koneista käytetään myös nimitystä "digital diaries" eli elektroniset muistiot) (alanimike 8470 10 00).

8473**Osat ja tarvikkeet (muut kuin suojuspeitteet, kantolaukut ja niiden kaltaiset tavarat), jotka soveltuvat käytettäviksi yksinomaan tai pääasiallisesti nimikkeiden 8469–8472 koneissa**

HS-selityksissä nimikkeessä 8473 mainittujen osien, rakenneyhdistelmien ja tarvikkeiden lisäksi tähän nimikkeeseen kuuluvat mm.:

1. Winchester- tai ohutkalvotekniikalla valmistetut magneettipäät magneettilevyjen oheismuistiyksiköitä varten, myös tuki- varteen asennettuina tai kotelossa.
2. Tiedontallennusyksiköt [Head/Disc/Assembly (HDA)], jotka on suunniteltu asennettaviksi pysyvästi levymuistiyksiköihin ja joissa on useita akselille asennettuja magneettilevyjä, luku- ja kirjoituspäillä varustettuja varsia, komento-, saanti- ja asennointimekanismeja; koko yksikkö on ilmatiiviisti suljetussa kotelossa.
3. Väriauhakasetit, jotka on selvästi valmistettu vaihdettaviksi tarvikkeiksi ja joissa on erityiskotelossa sekä väri- että korjausnauha.

8473 10 11**elektroniset rakenneyhdistelmät**

ja

8473 10 19

Ks. alanimikkeeseen 8443 99 10 selittävät huomautukset.

8473 21 10**elektroniset rakenneyhdistelmät**

Ks. alanimikkeeseen 8443 99 10 selittävät huomautukset.

8473 29 10**elektroniset rakenneyhdistelmät**

Ks. alanimikkeeseen 8443 99 10 selittävät huomautukset.

8473 30 20**nimikkeeseen 8471 koneiden osat ja tarvikkeet**

ja

8473 30 80

Näihin alanimikkeisiin eivät kuulu automaattisten tietojenkäsittelykoneiden näppäimistöt, jotka ovat omassa kotelossaan (alanimike 8471 60 60).

8473 30 20**elektroniset rakenneyhdistelmät**

Ks. alanimikkeeseen 8443 99 10 selittävät huomautukset.

- 8473 40 11 ja 8473 40 18** **elektroniset rakenneyhdistelmät**
Ks. alanimikkeen 8443 99 10 selittävät huomautukset.
- 8473 40 80** **muut**
Tähän alanimikkeeseen kuuluvat osoitekoneissa käytettävät osoitelevyt, joissa olevat kopioitavat osoitteet on valmistettu pistotusmenetelmällä, pakottamalla tai erityisellä kirjoituskoneella. Näin ollen nämä levyt voivat olla metallista tai synteettisestä aineesta valmistettuja levyjä tai ne voivat olla pahvista tai kartongista valmistettuja pieniä kehystettyjä levyjä (kortit, vahakset) jne.
Tähän alanimikkeeseen kuuluvat myös osoitelevyt, joihin osoitteita ei ole vielä kopioitu (pistotusmenetelmällä, pakottamalla tai kirjoituskoneella), jos ne ovat tunnistettavissa osoitekoneissa käytettäväksi osoitelevyiksi. Tällaiset tavarat, jotka on valmistettu paperista, pahvista tai kartongista, ts. pienet vahakset, jotka on asetettu pahvi- tai kartonkikehyksiin ja jotka voidaan syöttää osoitekoneisiin, luokitellaan kuitenkin nimikkeeseen 4816.
- 8473 50 20** **elektroniset rakenneyhdistelmät**
Ks. alanimikkeen 8443 99 10 selittävät huomautukset.
- 8477** **Koneet ja laitteet kumin tai muovin työstöä varten tai kumi- tai muovitavaroiden valmistusta varten, muualle tähän ryhmään kuulumattomat**
HS-selityksissä nimikkeessä 8477 mainittujen koneiden lisäksi tähän nimikkeeseen kuuluvat mm.:
1. koneet kenkien kumisten ulkopohjien ja -korkojen irrottamista varten; näitä koneita käytetään kenkäteollisuudessa, mutta niitä ei ole kuitenkaan tarkoitettu nahan tai vuodan työstämiseen,
 2. koneet, joilla leikataan laattoja vaahtomuovista, vaahtokumista, lateksivaahdosta ja niiden kaltaisista aineista; leikkaamista varten koneissa käytetään vanneterää tai sahanterää.
- 8479** **Koneet ja mekaaniset laitteet, joilla on itsenäinen tehtävä, muualle tähän ryhmään kuulumattomat**
- 8479 40 00** **köyden- tai kaapelinvalmistuskoneet**
Tähän alanimikkeeseen kuuluvat mm.:
1. Koneet ja laitteet, jotka valmistavat nuoraa, purjelankaa, köyttä tai kaapelia tekstiilikuiduista, esim.:
 - a) säikeidenkiertokoneet, jotka valmistavat köydensäikeitä kiertämällä yhteen kaksi tai useampia yksinkertaisia lankoja (kertokerrattu lanka),
 - b) köydenkiertokoneet, jotka kiertävät yhteen kaksi tai useampia köydensäikeitä valmistaen läpimitaltaan paksua köyttä tai kaapelia,
 - c) yhdistelmäkoneet, jotka kiertävät sekä säikeitä että köysiä ja jotka pääasiallisesti valmistavat painavampaa purjelankaa ja läpimitaltaan ohuempaa köyttä tai kaapelia.
 2. Koneet ja laitteet, jotka valmistavat teräsköyttä tai -kaapelia (muuta kuin sähkökaapelia) samalla periaatteella kuin edellä kohdassa 1 kuvaillut koneet ja laitteet.
 3. Koneet ja laitteet, jotka kiertävät tai punovat johdinkaapelia, ja koneet, jotka valmistavat koaksiaalikaapelia.
- Tähän alanimikkeeseen eivät kuulu koneet, jotka suorittavat säikeiden kiertämistä edeltävät työvaiheet, esim. kampauskoneet, venytys- ja kertausvaiheessa käytettävät koneet, perättäisen esikehruun suorittavat koneet ja kehruukoneet, eivätkä kertauskoneet, joita käytetään kehräämöissä. Näillä koneilla voidaan myös valmistaa hienoa purjelankaa kertamalla kertokerrattua lankaa (nimike 8445).

8479 89 97

muut

Tähän alanimikkeeseen kuuluvat mm.:

1. autotallinovie avausjärjestelmät, jotka ovat mekaanisia laitteita, jotka avaavat ja sulkevat automaattisesti autotallien nosto- tai kippiovet radiokauko-ohjauksella. Ne kiinnitetään autotallin kattoon, ja ne koostuvat pääasiallisesti sähkömoottorista, jossa on käyttökara, voimansiirtolaitteella varustetusta liitosraiteesta ja ohjausvivusta, joka kiinnitetään autotallin oveen. Sähkömoottori on yhdistetty kaapelilla radiokauko-ohjausvastaanottimeen, joka kytkee sähkömoottorin virtalähteen päälle, kun se vastaanottaa ohjaussignaaleja ajoneuvossa olevasta radiokauko-ohjauslähettimestä. Näiden järjestelmien kaukosäätöön tarvittavat radiolähettimet ja -vastaanottimet eivät kuitenkaan kuulu tähän alanimikkeeseen vaan ne luokitellaan nimikkeeseen 8526 ominaisuuksiensa mukaan;
2. tietyt koneet ja laitteet, jotka valmistavat piirilevyjä (työstämällä ja leikkaamalla laminoidusta paperista, lasikuitukaasta, keraamisesta tai muusta eristävästä aineesta valmistettuja levyjä), esimerkiksi:
 - a) harjauuskoneet ja ultraäänipesukoneet eristävästä aineesta tehtyjen levyjen puhdistamiseen;
 - b) valssauskoneet ja valukoneet, jotka päällystävät eristävästä aineesta tehdyt levyt fotoresistillä, sideaineella tai liimalla;
3. painettujen piirilevyjen asennuskoneet aktiivisten, passiivisten ja liitoskomponenttien asentamiseen painetuille piireille (poimivat ja asettavat koneet ns. pick and place -koneet). Nämä komponentit syötetään automaattisesti koneeseen nauhoilla (hihnoilla). Laitteet sijoittavat komponentit täsmällisesti haluttuun kohtaan ja asettavat ne painetulle piirille. Kun komponentit on asetettu paikoilleen, ne kiinnitetään painettuun piiriin esim. juottamalla tai kontaktiliitännällä. Puolijohdekomponenttien asentamisen lisäksi, nämä laitteet pystyvät poimimaan ja asettamaan alustoille myös muita komponentteja.

Tähän alanimikkeeseen eivät kuulu koneet ja laitteet, joita käytetään yksinomaan tai pääasiassa puolijohdetankojen tai kiekkojen, puolijohdekomponenttien, elektronisten integroitujen piirien tai litteiden näyttöjen valmistuksessa (nimike 8486).

8481

Hanat, venttiilit ja niiden kaltaiset laitteet putkijohtoja, höyrykattiloita, säiliöitä, astioita tai niiden kaltaisia tavaroita varten, myös paineenalennusventtiilit ja termostaatin ohjaamat venttiilit

8481 10 05

yhdistetyn suodattimin tai voitelulaittein

Tähän alanimikkeeseen kuuluvat tavarat, joissa on erilaisia komponentteja, jotka suorittavat paineilmajärjestelmien säätämisessä tarvittavia toimintoja: ilmansuodatus (epäpuhtauksien, esim. veden, ruosteen, lian jne. poistamista varten), oikeaan työpaineeseen säätäminen ja voitelu (pneumaattisten komponenttien sujuvan toiminnan varmistamiseksi).

Näillä tavaroilla on tavallisesti seuraavanlainen ulkonäkö:

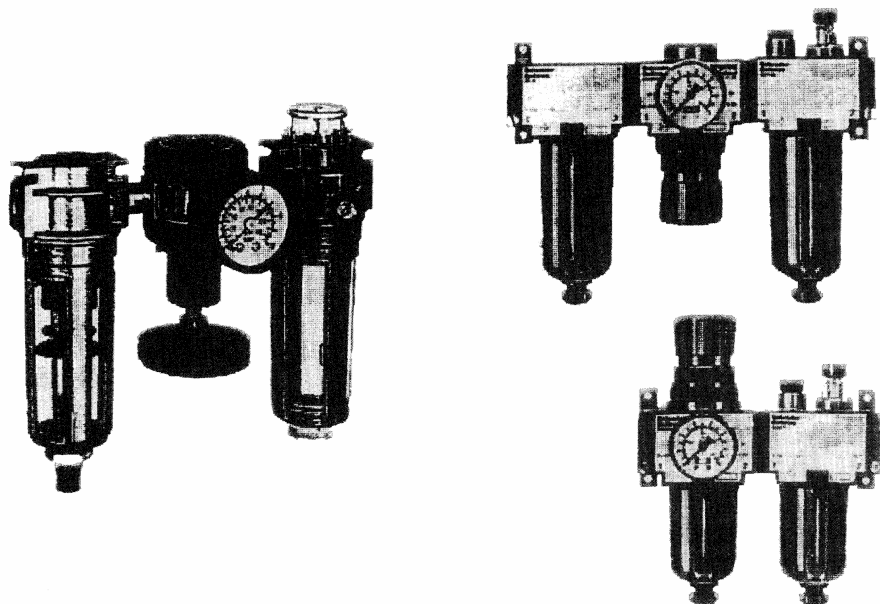

8486**Koneet ja laitteet, joita käytetään yksinomaan tai pääasiassa puolijohdetankojen tai -kiekkojen, puolijohdekomponenttien, elektronisten integroitujen piirien tai litteiden näyttöjen valmistuksessa; tämän ryhmän 9 huomautuksen C kohdassa eriteltyt koneet ja laitteet; osat ja tarvikkeet**

Tähän nimikkeeseen eivät kuulu muun muassa:

- a) koneet ja laitteet, jotka valmistavat piirilevyjä 85 ryhmän 5 huomautuksen määritelmän mukaisesti;
- b) sähkökoneet ja laitteet, jotka koestavat kiekot tai integroidut piirit sähköisellä mittauksella ja jotka toteavat ja paikallistavat viat, mukaan lukien koneet ja laitteet, jotka on varustettu vikoja merkitsevällä laitteella tai lajittelulaitteella, joka lajittelee tarkastetut tuotteet eri säiliöihin (90 ryhmä).

8486 20 10**ultraäänellä toimivat työstökoneet**

Ks. HS-selitykset, nimike 8456, toinen kappale.

8486 20 90**muut**

Harmonoidun järjestelmän nimikettä 8486 koskevien selitysten B osassa mainittujen koneiden lisäksi tähän alanimikkeeseen kuuluvat:

1. työstökoneet puolijohdekiekkojen pirottamiseen tai uurtamiseen;
2. laitteet puolijohdekiekkojen pikakuumentamista varten;
3. kaikkia aineita työstävät koneet, jotka irrottavat ainetta laser- tai muulla valo- tai fotonisäteellä;
4. laitteet, joilla kuivataan painetut tai pestyt eristävät alustat, sekä piikiekkojen jatkuvakestoiset kuivauskoneet ja -laitteet.

8486 40 00**tämän ryhmän 9 huomautuksen C kohdassa eriteltyt koneet ja laitteet**

Harmonoidun järjestelmän nimikettä 8486 koskevien selitysten D osassa mainittujen koneiden lisäksi tähän alanimikkeeseen kuuluvat:

1. elektronisten integroitujen piirien tai puolijohdekomponenttien asentamisessa käytettävät laitteet puolijohdesirujen alustaan liittämistä ja automaattista teippiasennusta varten;
2. valokuvauskamerat, kun niitä käytetään kuvioita kehittävinä laitteina, jollaisia käytetään maskien tai hiusristikoiden valmistamiseen fotoresistillä päällystetyistä alustoista;
3. merkintäkojeet, kun niitä käytetään kuvioita kehittävinä laitteina, jollaisia käytetään maskien tai hiusristikoiden valmistamiseen fotoresistillä päällystetyistä alustoista;
4. tietyt koneet ja laitteet, jotka valmistavat integroituja hybridipiirejä (työstämällä ja leikkaamalla keraamisesta tai muusta eristävästä aineesta valmistettuja levyjä), esimerkiksi:
 - a) harjauskoneet ja ultraäänipesukoneet eristävästä aineesta tehtyjen levyjen puhdistamiseen;
 - b) valssauskoneet ja valukoneet, jotka päällystävät eristävästä aineesta tehdyt levyt fotoresistillä, sideaineella tai liimalla.

85 RYHMÄ

SÄHKÖKONEET JA -LAITTEET SEKÄ NIIDEN OSAT; ÄÄNEN TALLENNUS- TAI TOISTOLAITTEET, TELEVISIOKUVAN TAI -ÄÄNEN TALLENNUS- TAI TOISTOLAITTEET SEKÄ TÄLLAISTEN TAVAROIDEN OSAT JA TARVIKKEET**8501****Sähkömoottorit ja -generaattorit (ei kuitenkaan sähkögeneraattoriyhdistelmät)**

Tähän nimikkeeseen kuuluvat mm. pyörivät tuulilasinpyyhkimien sähkömoottorit ilman varsia tai pyyhkimien sulkia, mutta varustettuina voimansiirtomekanismeilla (hammasvaihteella ja kiertotangolla), jotka muuttavat moottorin pyörivän liikkeen edestakaiseksi.

8502**Sähkögeneraattoriyhdistelmät ja pyörivät sähkömuuttajat**

HS-selityksissä nimikkeen 8502 osissa I ja II kuvattujen sähkökoneiden lisäksi tähän nimikkeeseen kuuluvat mm. kaskadi-muuttajat, Ward-Leonard -järjestelmät ja pyörivät vaihesiirtäjät.

8502 39 20**turbogeneraattorit**

Turbogeneraattoreja pyörittävät suoraan kaasui- tai höyryturbiinit. Niissä on kiinteä lieriömäinen roottori, jossa on pitkittäisiin uriin asennetut induktiokäämit. Roottori voi koostua yhtenäisestä kappaleesta tai useasta kiinteästä osasta.

Turbogeneraattorit ovat tavallisesti ilmajäähdytteisiä, mutta suurtehoiset mallit ovat vetyjäähdytteisiä.

8503 00**Osat, jotka soveltuvat käytettäväksi yksinomaan tai pääasiallisesti nimikkeen 8501 tai 8502 koneissa**

Tähän nimikkeeseen eivät kuulu mm. sähkömoottoreiden kytkentälevyt (nimike 8536).

8504**Sähkömuuttajat, staattiset sähkömuuttajat (esim. tasasuuntaajat) ja induktorit**

HS-selityksissä nimikkeessä 8504 mainittujen tuotteiden lisäksi tähän nimikkeeseen kuuluvat mm.:

1. aseteltavat muuttajat (esim. liukumuuttajat) ja säätömuuttajat;
2. hajakenttämuuttajat loisteputkia varten;
3. erityismuuttajat teletekniikkaa varten;
4. tasauskelat;
5. lähtökelat;
6. tasoituskuristimet;
7. kelat, joissa on säädettävä sydän induktanssin muuttamista varten;
8. sähköpurkauslamppujen ja -putkien kuristimet;
9. pupiinakelat;

10. Godefroy-kelat;

11. stabiloidut virtalähteet (tasasuuntaaja, jossa on säätölaite).

Tähän nimikkeeseen kuuluvat myös mm. seleenitasasuuntauselementit, joko yksittäisinä (erityisesti seleenikiekot) tai yhdistelminä.

Tähän nimikkeeseen eivät kuitenkaan kuulu erilliskomponentteina olevat yksikiteiset pii- tai germaniumtasasuuntaajat (esim. tasasuuntausdiodit) tai integroidun piirin, erityisesti mikropiirin, muodostavat tasasuuntaajat, myös jäähdytys- tai eristyslaitteilla jne. varustetut. Tämän ryhmän 8 huomautuksen mukaisesti nämä komponentit luokitellaan nimikkeeseen 8541 tai 8542 (ks. myös tämän ryhmän 2 huomautus).

Tähän nimikkeeseen eivät myöskään kuulu:

- a) vaihtokytkimet moninapaisia muuntajia varten (nimike 8536);
- b) esim. tasasuuntauslamput ja -putket, esim. panotronit, tyratronit ja ignitronit sekä korkeajännitetasasuuntausputket röntgenlaitteita varten (alanimike 8540 89 00);
- c) nimikkeen 9032 jännitteensäätimet.

8504 40 30

jollaisia käytetään televiestintälaitteissa, automaattisissa tietojenkäsittelykoneissa ja niiden yksiköissä

Tähän alanimikkeeseen kuuluvat mm. staattiset sähkömuuttajat, jollaisia käytetään televiestintälaitteissa, automaattisissa tietojenkäsittelykoneissa ja niiden yksiköissä ja

- joissa on yleensä vakautuspiirit;
- joiden tyypillinen antojännite on esimerkiksi 3,3, 5, 12, 24, 48 tai 60 V.

Televiestintälaitteissa, automaattisissa tietojenkäsittelykoneissa ja niiden yksiköissä käytettävät staattiset sähkömuuttajat muuttavat verkosta saatavan vaihtovirran tarvittavaksi tasavirraksi.

Automaattisissa tietojenkäsittelykoneissa käytettyinä sähkömuuttajien nk. katkeamaton tehonsyöttö (UPS) varmistaa varaenergian saannin ("teho ok" -signaali) sähkökatkon yhteydessä ja estää näin tietojen menetyksen.

8504 90 05

alanimikkeen 8504 50 20 tuotteiden elektroniset rakenneyhdistelmät

Ilmaisun "elektroniset rakenneyhdistelmät" määrittelystä ks. alanimikkeen 8443 99 10 selittävät huomautukset.

8504 90 91

alanimikkeen 8504 40 30 tuotteiden elektroniset rakenneyhdistelmät

Ilmaisun "elektroniset rakenneyhdistelmät" määrittelystä ks. alanimikkeen 8443 99 10 selittävät huomautukset.

8505

Sähkömagneetit; kestopagneetit ja tavarat, jotka magnetoinnin jälkeen on tarkoitettu käytettäväksi kestopagneetteina; sähkömagneetti- tai kestopagneetti-istukat ja niiden kaltaiset pitimet; sähkömagneettiset kytkimet ja jarrut; sähkömagneettiset nostopäät

8505 90 10

sähkömagneetit

Tähän alanimikkeeseen kuuluvat mm. sähköiset käyttömagneetit, jotka on asennettu yksityisautojen oviin ja jotka ovat osa auton oven keskuslukitusjärjestelmää. Tällaiset järjestelmät on yhdistetty ajoneuvon virranlähteeseen ja ne aktivoituvat järjestelmän sähköisen ohjauslaitteen lähettämistä signaaleista. Jos yksi ajoneuvon ovista avataan tai suljetaan käsivoimin, samanaikaisesti muut ovet menevät lukkoon tai niiden lukot avautuvat sähkömagneettisesti.

Tähän alanimikkeeseen eivät kuitenkaan kuulu sähkömagneettisesti toimivat ruiskutusventtiilit, joita käytetään kipinäsytytteisissä tai puristusyttytteisissä mäntämoottoreissa ja joiden venttiilienrungot on varustettu magneettikämmityksellä ja neulat vastaavasti magneettipidättimellä (alanimike 8409 91 00 tai 8409 99 00).

8506 Galvaaniset parit ja paristot**8506 10 11 lieriöparit**

Lieriöpareilla on ympyrän muotoinen poikkileikkaus. Positiiviset ja negatiiviset navat sijaitsevat vastakkaisissa päissä. Lieriöparien pituus on suurempi kuin niiden läpimitta:

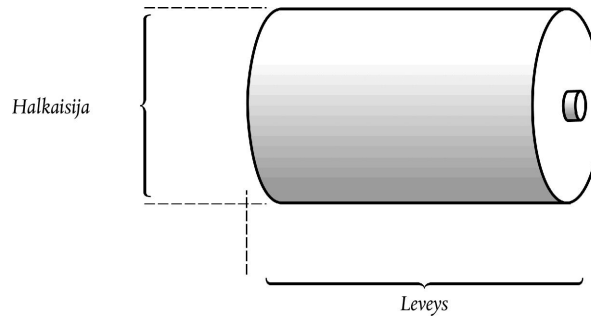
**8506 10 15 nappiparit**

Nappiparien korkeus on pienempi tai yhtä suuri kuin niiden läpimitta.

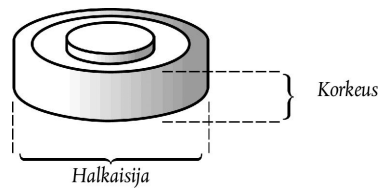
**8506 10 91 lieriöparit**

Ks. alanimikkeen 8506 10 11 selittävät huomautukset.

8506 10 95 nappiparit

Ks. alanimikkeen 8506 10 15 selittävät huomautukset.

8506 30 10 lieriöparit

Ks. alanimikkeen 8506 10 11 selittävät huomautukset.

8506 30 30 nappiparit

Ks. alanimikkeen 8506 10 15 selittävät huomautukset.

8506 40 10 lieriöparit

Ks. alanimikkeen 8506 10 11 selittävät huomautukset.

8506 40 30 nappiparit

Ks. alanimikkeen 8506 10 15 selittävät huomautukset.

8506 50 10 lieriöparit

Ks. alanimikkeen 8506 10 11 selittävät huomautukset.

- 8506 50 30 nappiparit**
Ks. alanimikkeen 8506 10 15 selittävät huomautukset.
- 8506 60 10 lieriöparit**
Ks. alanimikkeen 8506 10 11 selittävät huomautukset.
- 8506 60 30 nappiparit**
Ks. alanimikkeen 8506 10 15 selittävät huomautukset.
- 8506 80 11 lieriöparit**
Ks. alanimikkeen 8506 10 11 selittävät huomautukset.
- 8506 80 15 nappiparit**
Ks. alanimikkeen 8506 10 15 selittävät huomautukset.
- 8507 Sähköakut sekä niihin kuuluvat erottimet, myös suorakaiteen tai neliön muotoiset**
- 8507 20 41 muut lyijyakut**
–
8507 20 98 Lukuun ottamatta akkuja, jollaisia käytetään mäntämoottoreiden käynnistämiseen (ks. alanimikkeet 8507 10 41–8507 10 98), näihin alanimikkeisiin kuuluvat HS-selityksissä nimikkeen 8507 kolmannen kappaleen kohdassa 1 mainitut sähkölyijyakut.
Näitä akkuja käytetään esimerkiksi sähköajoneuvoissa ja syöttämään virtaa teleliikennelaitteistoihin.
- 8507 30 20 nikkeli-kadmiumakut**
–
8507 30 89 Näiden alanimikkeiden akkuja käytetään erityisesti kaivostyöntekijöiden turvalampuissa ja usein kuivapattereiden sijasta kannettavissa radioissa, televisiovastaanottimissa, sähköllä toimivissa partakoneissa ja muissa sähköllä toimivissa laitteissa.
- 8507 80 20 muut akut**
–
8507 80 80 Näihin alanimikkeisiin kuuluvat mm. hopeasinkki- ja hopeakadmiumakut.
- 8507 90 20 osat**
–
8507 90 90 Näihin alanimikkeisiin eivät kuulu mm. akun kennojen liitososat (alanimike 8536 90 85).
- 8509 Sähkömekaaniset talouskoneet ja -laitteet yhteenrakennetuin sähkömoottorein**
- 8509 80 00 muut koneet ja laitteet**
Tähän alanimikkeeseen kuuluvat mm. sähköllä toimivat manikyyri- ja pedikyyrilaitteet yhteenrakennetuin sähkömoottorein ja yhdistettynä kaapelilla laitteeseen kuuluvaan virtalähdeyksikköön.
- 8510 Partakoneet, hiusten- tai karvanleikkuukoneet, sekä ihokarvojen poistolaitteet yhteenrakennetuin sähkömoottorein**
- 8510 10 00 partakoneet**
Partakoneet, joissa on hiusten- tai karvanleikkuukone, luokitellaan tähän alanimikkeeseen.

- 8511** **Sähkösytytys- tai -käynnistyslaitteet, jollaisia käytetään kipinäsytytys- tai puristus- tai sytytysmoottoreissa (esim. sytytysmagneetit, laturimagneetit, sytytyskelat, sytytys- ja hehkutulpat sekä käynnistinmoottorit); generaattorit (esim. tasavirta- tai vaihtovirtageneraattorit) sekä lataus- ja takavirtareleet, jollaisia käytetään polttomoottoreiden yhteydessä**
- 8511 40 00** **käynnistinmoottorit, myös jos ne toimivat generaattorina**
- Tämän alanimikkeen laitteet toimivat tavallisesti 6, 12 tai 24 V:n jännitteellä ja niissä on erityislaitteita moottoreihin kiinnittämistä varten.
- Tähän alanimikkeeseen kuuluvat:
1. käynnistinmoottorit, joissa on liukuva ankkuri, käynnistinmoottorit, joissa on liukuva syöttölaite, käynnistinmoottorit, joissa on kierukka, ja käynnistinmoottorit, joissa on liukuva hammaspyörä ja kierukka;
 2. käynnistinmoottorista ja generaattorista yhdeksi yksiköksi muodostettu laite.
- 8512** **Sähköllä toimivat valaistus- tai merkinantolaitteet (muut kuin nimikkeen 8539 tavarat), sähköllä toimivat tuulilasinyyhkimet sekä sähköllä toimivat jään- tai huurunpoistolaitteet, jollaisia käytetään polkupyörissä tai moottoriajoneuvoissa**
- 8512 30 10** **murtohälyttimet, jollaisia käytetään ajoneuvoissa**
- Ks. HS-selitykset, nimike 8512, toisen kappaleen kohdassa 11.
- 8512 90 90** **muut**
- Tähän alanimikkeeseen kuuluvat mm. auton etulyhtyjen kehykset ja heijastimet sekä sähköllä toimivien tuulilasinyhkimien varret, myös ne, joissa on pyyhkimien sulat.
- Tähän alanimikkeeseen eivät kuitenkaan kuulu lampunpimit (alanimike 8536 61 10 tai 8536 61 90).
- 8514** **Teollisuudessa tai laboratorioissa käytettävät sähköuunit (myös induktion tai dielektrisen häviön avulla toimivat); muut teollisuudessa tai laboratorioissa käytettävät induktion tai dielektrisen häviön avulla toimivat aineiden kuumentamiseen käytettävät laitteet**
- 8514 20 80** **dielektrisen häviön avulla toimivat uunit**
- Mikroaaltouunit, jotka on tarkoitettu käytettäväksi ravintoloissa, ruokaloissa ja vastaavissa paikoissa, eroavat nimikkeeseen 8516 kuuluvista kotikäyttöön tarkoitetuista laitteista antoteholtaan ja uunin tilavuudeltaan. Tällaisia mikroaaltouuneja, joissa antoteho on yli 1 000 W tai joiden uunin tilavuus on enemmän kuin 34 litraa, pidetään teolliseen käyttöön tarkoitettuina. Mikroaaltouuneissa, joissa samaan koteloon on yhdistetty grilli tai muun tyyppinen uuni, edellä mainittu antoteho koskee vain mikroaaltoa. Uunin tilavuus ei vaikuta tällaisen yhdistelmän luokitteluun.
- Mikroaaltouuneja, joissa antoteho on enintään 1 000 W ja joiden uunin tilavuus on enintään 34 litraa, pidetään kotitalouksissa käytettävänä (nimike 8516).

- 8516** **Vedenkuumennuslaitteet ja kuumanvedenvaraajat sekä uppokuumentimet, sähköllä toimivat; huoneiden tai vastaavien tilojen sähkölämmityslaitteet sekä maan sähkölämmityslaitteet; sähkölämpölaitteet hiusten käsittelyä varten (esim. hiustenkuivaajat, kihartimet ja kiharruspihtien kuumentimet) tai käsien kuivaamista varten; sähkösilitysraudat; muut sähkölämpölaitteet, jollaisia käytetään taloudessa; sähkökuumennusvastukset, muut kuin nimikkeeseen 8545 kuuluvat**
- 8516 10 11** **vedenkuumennuslaitteet ja kuumanvedenvaraajat sekä uppokuumentimet, sähköllä toimivat**
–
8516 10 90 Näihin alanimikkeisiin kuuluvat mm.:
1. vedenkuumentimet, jotka toimivat sekä vedenkuumennuslaitteina että kuumanvedenvaraajina;
 2. sähköllä toimivat kattilat, jotka tuottavat ainoastaan kuumaa vettä tai kuumaa vettä ja matalapaineista höyryä samanaikaisesti.
- Näihin alanimikkeisiin eivät kuulu sähköllä lämmitettävät höyrykattilat, kuumavesikattilat (nimike 8402) eivätkä keskuslämmitykseen tarkoitetut sähkölämmityskattilat (nimike 8403).
- 8516 21 00** **huoneiden tai vastaavien tilojen sähkölämmityslaitteet sekä maan sähkölämmityslaitteet**
–
8516 29 99 Näihin alanimikkeisiin kuuluvat mm.:
1. saunojen sähkökiukaat;
 2. paristokäyttöiset kuumentimet moottoriajoneuvojen jäätyneiden ovenlukkojen lämmittämistä ja sulattamista varten lukkoon asennettavan kuumennuselementin avulla. Näissä pienissä kannettavissa laitteissa voi olla nimikkeeseen 8513 luokiteltava lamppu, joka valaisee käsiteltävää aluetta.
- 8516 50 00** **mikroaaltouunit**
- Ks. alanimikkeen 8514 20 80 selittävät huomautukset.
- 8516 60 10** **liedet (joissa on ainakin uuni ja lämpölevyt)**
- Liesissä on ainakin yksi lämpölevy ja uuni (jossa voi olla myös mikroaaltovyökko tai grilli).
- 8516 79 70** **muut**
- HS-selityksissä nimikkeen 8516 kohdan E alakohdissa 5–20 kuvattujen laitteiden lisäksi tähän alanimikkeeseen kuuluvat mm.:
1. kotisaunalaitteet, joissa on infrapunasäteilijät (yksittäiset kaapit);
 2. jalanlämmityslevyt;
 3. sähköisesti kuumennettavat kenkätelineet;
 4. piilolinssien lämpödesinfointilaitteet, joissa on kaksi pientä sähköllä kuumennettavaa ja kierrettävillä kansilla varustettua lokeroa, joihin piilolinssit asetetaan ja jotka kuumentavat puhdistusnesteen.
- 8516 80 20** **sähkökuumennusvastukset**
ja
8516 80 80 Näihin alanimikkeisiin kuuluvat mm. langat, kaapelit, nauhat ja niiden kaltaiset tavarat, jotka on eristetty ja joilla lämmitetään sisäkattoja, seinä, putkia, säiliöitä jne.
- Näihin alanimikkeisiin eivät kuitenkaan kuulu lämmitysvastukset, jotka on yhdistetty laitteiden osiin, esim. silitysrautojen pohjiin ja sähköliesien keittolevyihin (alanimike 8516 90 00).

8517

Puhelimet, myös soluverkoissa tai muissa langattomissa verkoissa käytettävät; äänen, kuvan tai muiden tietojen lähettämiseen tai vastaanottamiseen käytettävät muut laitteet, myös laitteet langallisissa tai langattomissa verkoissa (kuten lähi- ja kaukoverkoissa) tapahtuvaa tietoliikennettä varten, ei kuitenkaan nimikkeen 8443, 8525, 8527 ja 8528 lähettimet ja vastaanottimet

8517 12 00

soluverkoissa tai muissa langattomissa verkoissa käytettävät puhelimet

Ks. HS-selitykset, nimike 8517, I osan B kohta.

8517 18 00

muut

HS-selityksissä nimikkeen 8517 osan I kohdassa A kuvattujen puhelimien lisäksi tähän alanimikkeeseen kuuluvat mm. näppäinpuhelimet, joissa on magneettinen kortinlukija, näyttö, mikroprosessorilla varustettu elektroninen piirilevy, useita muisteja, kello ja modulaattori-demodulaattori (modeemi). Näitä laitteita ei käytetä ainoastaan puhelimina, vaan myös (esim. tavarataloissa) päätteinä, esim. tarkistettaessa magneettiluottokorttien tai sekkien kelpoisuutta tai siirrettäessä myyntitietoa puhelinverkon kautta automaattisiin tietojenkäsittelykoneisiin.

8517 62 00

äänen, kuvan tai muiden tietojen vastaanottamiseen, muuntamiseen ja lähettämiseen tai virkistämiseen käytettävät koneet, myös kytkentä- ja reitityslaitteet

Tähän alanimikkeeseen kuuluu kaksi koneryhmää:

1. äänen, kuvan tai muiden tietojen vastaanottamiseen, muuntamiseen ja lähettämiseen käytettävät koneet;
2. äänen, kuvan tai muiden tietojen virkistämiseen käytettävät koneet.

Näihin koneisiin kuuluvat:

1. verkkokortit;
2. modeemit;
3. toistimet;
4. keskittimet;
5. sillat (mukaan luettuina kytkimet);
6. reitittimet.

Tähän alanimikkeeseen kuuluvat laitteet, joissa on kaikki lähettämiseen ja vastaanottamiseen tarvittavat osat samassa kotelossa tai kuoressa. Tällaisia laitteita ovat esimerkiksi "walkie-talkie"-mallia olevat kannettavat radiopuhelimet, joissa on paristot tai akku tai joissa on lähetinvastaanotinlaitteet, joiden virtalähdeyksikkö on erillinen ja kytketty laitteeseen ainoastaan kaapelin välityksellä.

Tähän alanimikkeeseen kuuluvat myös yksiköt, joissa lähetin- ja vastaanotinosat sijaitsevat eri kaapeissa tai kotelossa, jos ne muodostavat toiminnallisen yksikön. Jotta lähetin- ja vastaanotinosat katsottaisiin yhdeksi toiminnalliseksi yksiköksi, ne on asennettava lähelle toisiaan (esim. samaan rakennukseen tai ajoneuvoon) ja niillä on oltava tiettyjä yhteisiä osia, kuten antenni.

Tähän alanimikkeeseen kuuluvat myös "langattomat kuuloke-mikrofoni-yhdistelmät", jotka on tarkoitettu käytettäväksi yksinomaan tai pääasiallisesti soluverkoissa käytettävissä puhelimissa (matkapuhelimissa) siten, että ne ripustetaan "korvaan kädet vapaana" -käyttöä varten. Niiden avulla käyttäjä voi ohjata puhelimen toimintoja, kuten vastata puhelun, lopettaa puhelun ja soittaa puhelun (esimerkiksi soittaa uudelleen viimeksi soitetuun numeroon) noin 10 metrin etäisyydellä matkapuhelimesta, ja niistä voidaan säätää kuulokkeen äänenvoimakkuutta. Yhdistelmissä on radiolähetin/-vastaanotin, joka muodostaa yhteyden matkapuhelimeen langattoman tekniikan, esimerkiksi "Bluetooth-tekniikan", avulla.

8517 69 10**kuvapuhelimet**

Ks. HS-selitykset, nimike 8517, II osan C kohta.

Tähän alanimikkeeseen kuuluvat myös videovalvontajärjestelmät, jotka muodostuvat kamerasta, usealla kutsupainikkeella varustetusta paneelista, yhdestä tai useammasta liitintauluun kytketystä monitorista sekä koaksiaalikaapeleista, jotka liittävät yhteen järjestelmän eri elementit, jotka esitetään tullille vähittäismyyntimuotoon pakattuna sarjana.

Tämän alanimikkeen tuotteet voivat olla myös yhdistettynä sähköiseen ovenavaajaan, merkinantolaitteeseen tai valonlähteeseen.

8517 69 39**muut**

Tähän alanimikkeeseen kuuluvat:

1. kiinteät vastaanottolaitteet (myös ne, joita käytetään pääasiassa suurissa laitteistoissa) ja erikoislaitteet, kuten salaamislaitteet (esim. puheenvääristäjät); eräissä vastaanottimissa, joita kutsutaan "monitievastaanottimiksi", käytetään häipyemisilmiön tasaamiseksi monivastaanotintekniikkaa;
2. radiopuhelinvastaanottimet moottoriajoneuvoja, laivoja, ilma-aluksia, junia jne. varten;
3. henkilöhakujärjestelmiin tarkoitetut radiolennätinvastaanottimet;
4. radiovastaanottimet simultaanitulkintaan monikielisissä konferensseissa;
5. erikoisvastaanottimet laivojen, ilma-alusten jne. hätäsignaalien vastaanottoa varten;
6. telemetristen signaalien vastaanottimet;
7. faksimilevastaanottimet asiakirjojen, sanomalehtien, piirustusten, sanomien yms. vastaanottamiseksi säteilyherkälle paperille.

8517 69 90**muut**

Tähän alanimikkeeseen kuuluvat:

1. kiinteät lähettimet. Eräissä, pääasiassa suurissa laitoksissa käytettävissä tyypeissä on erikoislaitteita, kuten salaamislaitteita (esimerkiksi puheenvääristäjät) ja multipleksilaitteita (useamman kuin kahden sanoman samanaikaiseksi lähettämiseksi);
2. radiopuhelinlähettimet moottoriajoneuvoja, laivoja, ilma-aluksia, junia jne. varten;
3. henkilöhakujärjestelmiin tarkoitetut radiolennätinlähettimet;
4. radiolähettimet simultaanitulkintaan monikielisissä konferensseissa;
5. automaattiset lähettimet laivojen, ilma-alusten jne. hätäsignaalien lähettämistä varten;
6. faksimilelähettimet asiakirjojen, sanomalehtien, piirustusten, sanomien yms. lähettämiseksi;
7. telemetristen signaalien lähettimet.

8518**Mikrofonit ja niiden jalustat; kaiuttimet, myös koteloitdut; kuulokkeet, myös mikrofoniin yhdistetyt, ja mikrofonin ja yhden tai useamman kaiuttimen yhdistelmät; sähköllä toimivat äänitaajuusvahvistimet; sähköllä toimivat äänenvahvistinyhdistelmät**

Tähän nimikkeeseen kuuluvat tullille erikseen esitettävät langattomat mikrofonit, kuulokkeet, nappikuulokkeet ja kaiuttimet yhdistettyinä tai erillisinä.

Tähän nimikkeeseen eivät kuulu:

1. Tullille erikseen esitetyt langattomat luuripuhelimet, jotka on tarkoitettu käytettäväksi lankaverkoissa (ks. alanimikkeen 8517 62 HS-alanimikeselitys).
2. Tullille erikseen esitetyt langattomat kuuloke-mikrofoni-yhdistelmät, joissa on puhelunsoittomahdollisuus (ks. myös alanimikkeen 8517 62 00 selittävät huomautukset).

8518 40 81**joissa on ainoastaan yksi kanava**

Tämän alanimikkeen vahvistimet voivat käsitellä ainoastaan yhden tulosignaalin, jonka ne vahvistuksen jälkeen välittävät yhden tai useamman ulosmenokanavan (esim. kaiuttimien) kautta.

8519**Äänen tallennus- tai toistolaitteet****8519 81 15****taskukokoiset kasettisoittimet**

Tällaisten laitteiden mittojen määrittämisessä sovelletaan tämän ryhmän 1 alanimikehuomautusta ja otetaan huomioon ainoastaan kotelon mitat. Laitteessa olevia ulkonemia, kuten esim. säätönapuloita ja sulkemis- ja kiinnityslaitteita, ei oteta tällöin huomioon.

8519 81 35**muut**

Tähän alanimikkeeseen eivät kuulu äänen toistolaitteet, ns. MP3-soittimet, joissa käytetään optisia tiedonkantajia ja joihin sisältyy laitteita, jotka voidaan myöhemmin aktivoida radiosignaalin vastaanottoon ohjelmiston avulla (nimike 8527).

8519 81 45**muut**

Alanimikkeen 8519 81 35 selittävät huomautukset koskevat soveltuvin osin tätä alanimikettä.

8519 81 65**taskukokoiset nauhurit**

Alanimikkeen 8519 81 15 selittävät huomautukset koskevat soveltuvin osin tätä alanimikettä.

8519 81 95**muut**

Alanimikkeen 8519 81 35 selittävät huomautukset koskevat soveltuvin osin tätä alanimikettä.

8522**Osat ja tarvikkeet, jotka soveltuvat ainoastaan tai pääasiallisesti käytettäväksi nimikkeiden 8519–8521 laitteisiin****8522 90 41
ja
8522 90 49****elektroniset rakenneyhdistelmät**

Ks. alanimikkeen 8443 99 10 selittävät huomautukset.

8523 Levyt, nauhat, puolijohdeteknologiaa käyttävät haihtumattomat puolijohdemuistit, toimikortit ja muut tiedonkantajat äänen tai muiden ilmiöiden tallennukseen, myös tallenteita sisältävät, sekä matriisit ja isiöt levyjen valmistusta varten, ei kuitenkaan 37 ryhmän tuotteet

Jos tämän nimikkeen tiedonkantajia esitetään tullille yhdessä muiden tavaroiden kanssa, sovelletaan seuraavia luokittelupe-
riaatteita:

1. jos tiedonkantajat ja muut tavarat muodostavat yleisten tulkintasääntöjen 3 kohdan b alakohdan mukaisen vähittäis-
myyntiin tarkoitetun sarjan, sarja on luokiteltava soveltamalla kyseistä sääntöä, tai
2. jos tiedonkantajat ja muut tavarat eivät muodosta yleisten tulkintasääntöjen 3 kohdan b alakohdan mukaista vähittäis-
myyntiin tarkoitettua sarjaa, tiedonkantaja on luokiteltava omaan alanimikkeeseensä.

8523 21 00 kortit, joissa on magneettiraita

Tähän alanimikkeeseen kuuluvat myös painotuotteet, kuten matkaliput ja maihinnousukortit, joissa on yksi tai useampia mag-
neettiraitoja.

8523 29 15 tallentamattomat

Tähän alanimikkeeseen kuuluvat myös nauhat, jotka on leikattava määräkokoisiksi ennen käyttöä.

8523 40 11 laserlevyt, joiden tallennuskapasiteetti on enintään 900 megatavua, muut kuin pyyhittävät

Tähän alanimikkeeseen kuuluvat tallentavat CD-levyt (CD-R-levyt).

CD-R-levyt valmistetaan tavallisesti värittömästä läpinäkyvästä polykarbonaatista ja ovat noin 1,2 millimetrin paksuisia. Ylä-
pinnalla on kerros heijastavaa kullaa tai hopean väriä, ja se on painettavissa. Alapinnalla on värikerros ja suojakerros. Levyt
ovat halkaisijaltaan 8 tai 12 cm. Ne voivat myös olla suorakaiteen muotoisia.

Niiden tallennuskapasiteetti voidaan tarkistaa luku-/kirjoituslaittein ja asianmukaisen tallennusohjelman avulla.

Vaikka tallentaminen voi tapahtua yhdessä tai useammassa vaiheessa, tallennettuja tietoja ei voi poistaa.

8523 40 13 laserlevyt, joiden tallennuskapasiteetti on yli 900 megatavua, mutta enintään 18 gigatavua, muut kuin pyyhittävät

Tähän alanimikkeeseen kuuluvat tallentavat DVD-levyt (DVD-/R-levyt).

Toisin kuin alanimikkeen 8523 40 11 CD-R-levyt, DVD-/R-levyt koostuvat 0,6 millimetrin paksuisista yhteen liimatuista
polykarbonaattikerroksista. Tämän fyysisen eron huomaa tarkastelemalla levyn ulkoreunaa. DVD-/R-levyt ovat halkaisijal-
taan 8 tai 12 cm.

Niiden tallennuskapasiteetti voidaan tarkistaa luku-/kirjoituslaittein ja asianmukaisen tallennusohjelman avulla.

Vaikka tallentaminen voi tapahtua yhdessä tai useammassa vaiheessa, tallennettuja tietoja ei voi poistaa.

8523 40 19 muut

Tähän alanimikkeeseen kuuluvat:

1. optiset levyt, joista voi poistaa tallennettuja tietoja ja tallentaa tilalle uusia (uudelleentallentavat CD-levyt (CD-RW-levyt)
ja uudelleentallentavat DVD-levyt (DVD-/RW-levyt)). Automaattisen tietojenkäsittelykoneen levyntallennusohjelma tun-
nistaa ne;
2. uudelleentallentavat DVD-RAM-levyt ja MiniDisc-levyt, jotka säilytetään kotelossa.

8523 52 10
ja
8523 52 90

toimikortit

Ks. HS-selitykset, nimike 8523, C kohdan 2 alakohta.

Näihin alanimikkeisiin kuuluvat myös elektroniset etälukukortit tai -merkit, jotka koostuvat tavallisesti kelasta, johon lukijasta lähtevä signaali synnyttää jännitteen mikropiiriä varten, koodinkehittimestä, joka ottaessaan vastaan koodin kelalta tuottaa tietoja, ja signaalinlähetyksantennista.

8525

Yleisradio- tai televisiolähettimet, myös yhteenrakennettuun vastaanottimien tai äänen tallennus- tai toistolaitteihin; televisiokamerat, digitaalikamerat ja videokameranauhurit

Tähän nimikkeeseen luokitellaan myös lämpökamerat, joilla voidaan ottaa infrapunakuvia. Kamerat rekisteröivät lämpöasteilyä ja muuttavat sen kuviksi, jotka esittävät yksittäisten pintojen tai kohteiden lämpötilan harmaan eri sävyinä tai eri väreinä. Kameroilla ei voida mitata lämpötilaa eikä ilmaista mittauksia numeroina.

8525 60 00

lähettimet, yhteenrakennettuun vastaanottimien

Tähän alanimikkeeseen kuuluvat myös yksiköt, joissa lähetin- ja vastaanotinosat sijaitsevat eri kaapeissa tai kotelossa, jos ne muodostavat toiminnallisen yksikön. Jotta lähetin- ja vastaanotinosat katsottaisiin yhdeksi toiminnalliseksi yksiköksi, ne on asennettava lähelle toisiaan (esim. samaan rakennukseen tai ajoneuvoon) ja niillä on oltava tiettyjä yhteisiä osia, kuten esim. antenni.

8525 80 11

Televisiokamerat, digitaalikamerat ja videokameranauhurit

–
8525 80 99

Ks. HS-selitykset, nimike 8525, kohta B.

Näihin alanimikkeisiin eivät kuulu näkövammaisille tarkoitettuja elektronisia lukulaitteita (ks. alanimikkeen 8543 70 90 selittävät huomautukset).

8525 80 30

Digitaalikamerat

Tämän alanimikkeen digitaalikamerat pystyvät aina tallentamaan yksittäisiä kuvia sisäiseen tai vaihdettavaan muistiin.

Useimmat tämän nimikkeen kamerat muistuttavat ulkonäöltään perinteisiä valokuvauskameroita, eikä niissä ole taitettavaa etsintä.

Kameroissa voi olla myös videokuvausmahdollisuus lyhyiden videojaksoiden tallentamiseksi.

Kamerat luokitellaan tähän alanimikkeeseen, elleivät ne pysty suurinta tallennuskapasiteettia käyttäen tallentamaan laadultaan 800 × 600 pikselin (tai parempaa) yhtäjaksoista videokuvausta vähintään 30 minuuttia kuvataajuudella 23 (tai enemmän) kuvaa sekunnissa.

Alanimikkeiden 8525 80 91 ja 8525 80 99 videokameranauhureihin verrattuna monissa digitaalikameroissa (kun niitä käytetään videokameroina) ei ole käytössä optista zoomausta videokuvan tallennuksen aikana. Tallennuskapasiteetista riippumatta jotkut kamerat lopettavat automaattisesti videotallennuksen tietyn ajan kuluttua.

8525 80 91

Videokameranauhurit

ja
8525 80 99

Näiden alanimikkeiden videokameranauhurit pystyvät aina tallentamaan videokuvausta sisäiseen tai vaihdettavaan muistiin.

Näiden alanimikkeiden digitaaliset videokameranauhurit ovat yleensä ulkonäöltään erilaisia kuin alanimikkeen 8525 80 30 digitaalikamerat. Niissä on usein taitettava etsin ja ne esitetään tällaisille usein kauko-ohjaimen kanssa. Niissä on aina optinen zoomaustoiminto, jota voidaan käyttää videotallennuksen aikana.

Niissä digitaalisissa videokameranauhureissa voi olla yksittäisten kuvien tallennustoiminto.

Digitaalikamera ei kuulu tähän alanimikkeeseen, ellei se pysty suurinta tallennuskapasiteettia käyttäen tallentamaan laadultaan 800 × 600 pikselin (tai parempaa) yhtäjaksoista videokuvausta vähintään 30 minuuttia kuvataajuudella 23 (tai enemmän) kuvaa sekunnissa.

8525 80 99

muut

Tähän alanimikkeeseen kuuluvat videokameranauhurit, jotka on tarkoitettu kameran ottaman äänen ja kuvan nauhoituksen lisäksi myös ulkoisista lähteistä, kuten DVD-soittimista, automaattisista tietojenkäsittelykoneista tai televisiovastaanottimista tulevien signaalien nauhoittamiseen. Tällä tavoin nauhoitetut kuvat voidaan toistaa ulkoisella televisiovastaanottimella tai monitorilla.

Tähän alanimikkeeseen kuuluvat myös kameranauhurit, joissa videotulo on suljettu levyllä tai muulla tavoin tai joissa video-liitäntä voidaan jälkepäin aktivoida videotuloksi ohjelmiston avulla. Tällaiset laitteet on joka tapauksessa suunniteltu tallentamaan televisio-ohjelmia tai muita ulkopuolelta tulevia videosihtaleja.

Videokameranauhurit, joilla voidaan nauhoittaa ja toistaa ainoastaan kameran ottamia kuvia ulkoisella televisiovastaanottimella tai monitorilla, kuuluvat kuitenkin alanimikkeeseen 8525 80 91.

8527

Radiopuhelin-, radiolennätin- tai yleisradiovastaanottimet, myös samaan ulkokuoreen yhdistetyin äänen tallennus- tai toistolaitteet tai kellot

Lähettimeistä, joissa on yhteenrakennettu vastaanotin, ks. alanimikkeen 8525 20 10 selittävät huomautukset

8527 12 10

taskukokoiset radiokasettisoittimet

ja

8527 12 90

Ks. alanimikkeen 8519 81 15 selittävät huomautukset.

8527 13 10

joissa on laserlukujärjestelmä

Tähän alanimikkeeseen luokitellaan yleisradiovastaanottimet, joihin on yhdistetty laserlukujärjestelmällä varustettuja äänen tallennus- tai toistolaitteita, myös ne joihin on yhdistetty muita äänen tallennus- tai toistolaitteita (esim. kasettityypisiä laitteita) tai kello.

Tähän alanimikkeeseen kuuluvat myös äänentoistolaitteet, ns. MP3-soittimet, joissa käytetään optisia tiedonkantajia ja joihin sisältyy laitteita, jotka voidaan myöhemmin aktivoida radiosignaalien vastaanottoon ohjelmiston avulla.

8527 13 99

muut

Alanimikkeen 8527 13 10 selittävät huomautukset koskevat soveltuvin osin tätä alanimikettä.

8527 21 20

joissa on laserlukujärjestelmä

Alanimikkeen 8527 13 10 selittävät huomautukset koskevat soveltuvin osin tätä alanimikettä.

8527 21 70

joissa on laserlukujärjestelmä

Alanimikkeen 8527 13 10 selittävät huomautukset koskevat soveltuvin osin tätä alanimikettä.

8527 91 11

joihin on yhdistetty äänen tallennus- tai toistolaitteet

-

8527 91 99

Vähittäismyyntiä varten sarjoiksi pakatut stereojärjestelmät (hifijärjestelmät), joihin kuuluu yleisradiovastaanotin ja jotka koostuvat omilla erillisissä ulkokuorissaan olevista yksiköistä ja joihin on yhdistetty esim. CD-soitin, kasettisoitin ja taajuuskorjaimella varustettu vahvistin, kuuluvat aina näihin alanimikkeisiin, koska yleisradiovastaanotin antaa niille niiden olennaisen luonteen.

8527 91 11

joissa on samassa ulkokuoreessa yksi tai useampi kaiutin

ja

8527 91 19

Näihin alanimikkeisiin kuuluvat laitteet, joiden kaiuttimet eivät ole irrotettavissa.

Näihin alanimikkeisiin eivät kuitenkaan kuulu laitteet, joissa on irrotettavat kaiuttimet, vaikka kaiuttimet voitaisiin kiinnittää laitteeseen kiinnittimillä (alanimike 8527 91 35, 8527 91 91 tai 8527 91 99).

8527 91 35

muut

-

8527 91 99

Jos stereojärjestelmiin (hifijärjestelmiin) tarkoitettujen kaiuttimien on erityisesti suunniteltu näitä yhdistelmiä varten ja pakattu yhdessä näiden yhdistelmien muiden osien kanssa, ne kuuluvat näihin alanimikkeisiin.

8527 91 35

joissa on laserlukujärjestelmä

Alanimikkeen 8527 13 10 selittävät huomautukset koskevat soveltuvin osin tätä alanimikettä.

8528

Monitorit ja projektorit, joissa ei ole yhteenrakennettua televisiovastaanotinta; televisiovastaanottimet, myös yhteenrakennettuun yleisradiovastaanottimiin tai äänen tai videosaalien tallennus- tai toistolaitteisiin

Yhdistetyn nimikkeistön yleisen tulkintasäännön 3 kohdan c alakohdan mukaan videovalvontajärjestelmät, jotka koostuvat rajoitetusta määrästä televisiokameroita ja yhdestä monitorista, kuuluvat tämän nimikkeen alle, kun ne on pakattu sarjaksi vähittäismyyntiä varten.

Tällaisten videovalvontajärjestelmien osalaitteet on luokiteltava erikseen, jos järjestelmää ei ole pakattu sarjaksi vähittäismyyntiä varten (ks. XVI jakson HS-selitysten yleisohjeiden VII kohta).

Tähän nimikkeeseen eivät kuulu näkövammaisille tarkoitettujen elektronisten lukulaitteiden (ks. alanimikkeen 8543 70 90 selittävät huomautukset).

8528 41 00

jollaisia käytetään yksinomaan tai pääasiallisesti nimikkeen 8471 automaattisissa tietojenkäsittelyjärjestelmissä

Tähän alanimikkeeseen kuuluvien monitorien toiminta perustuu katodisädeputkinäyttöteknologiaan (CRT).

Tämän alanimikkeen monitoreiden ominaisuudet helpottavat pitkiä aikoja kestävästä läheltä katsomista.

Tämän alanimikkeen monitoreilla on seuraavat ominaisuudet:

1. ne voivat hyväksyä signaalin vain nimikkeessä 8471 määritellyn automaattisen tietojenkäsittelykoneen keskusyksiköstä;
2. niiden kuvasuhde on tavallisesti 4:3 tai 5:4;
3. niissä on usein sisäinen kääntö- ja kallistamismekanismi ja häikäisemätön pinta;
4. niissä voi olla korkeintaan kaksi kaiutinta.

CRT-tyyppisillä monitoreilla on seuraavat ominaisuudet:

1. niissä on tiettyjä liittimiä, kuten SUB-D-liittimiä;
2. niiden pisterasterin tiheys alkaa keskivertoresoluution 0,41 millimetristä ja pienenee resoluution kasvaessa.

Tämän alanimikkeen monitorit eivät:

- ole kytkettävissä videolähteeseen, kuten DVD-tallentimeen tai -toistolaitteeseen, kamera- tai videokameratallentimeen, satelliittivastaanottimeen tai videopelilaitteeseen;
- sisällä komponentteja (esimerkiksi väriekooderi, Y/C-separaattori), jotka mahdollistavat kuvan näyttämisen CVBS-signaalista tai yhdistetystä videosaalista (joiden aallonmuoto on sellaisten televisiolähetysstandardien kuin NTSC, SECAM, PAL ja D-MAC mukainen) tai S-videosignaalista, tai sellaisia, jotka pystyvät näyttämään kuvaa hyväksymällä komponenttivideosignaaleja (esimerkiksi YUV-, Y_CC_R, YP_BP_R), SDI-signaaleja, HD-SDI-signaaleja ja digitaalisia videosaaleja, DV (esimerkiksi MPEG1, MPEG2, MPEG4);
- ole varustettavissa infrapunavastaanottimella vastaanottamaan infrapunakauko-ohjaimen signaaleja;
- sisällä ylös/alas-kanavanvaihtopainikkeita;
- sisällä sellaisia liitäntöjä kuin DVI-D, DVI-I ja HDMI, vaikka liitännät eivät tukisi korkean kaistanleveyden digitaalisen sisällön suojauksen (HDCP) salausta;
- sisällä slot-in-moduulien liitäntöjä tai muiden sellaisten laitteiden liitäntöjä, jotka mahdollistavat yhteyden videolähteeseen tai televisiosignaalien vastaanottamisen;
- ole käytettävissä muissa järjestelmissä kuin automaattisissa tietojenkäsittelyjärjestelmissä (esimerkiksi kotiteatterijärjestelmissä, videon editointijärjestelmissä, lääketieteellisen kuvantamisen järjestelmissä tai värivedostusten ennaltapainamisen tulostus- tai kuvankäsittelytoiminnan järjestelmissä).

Tähän alanimikkeeseen eivät kuulu nimikkeen 8531 ilmaisintaulut.

8528 49 10

mustavalkovastaanottimet tai muut yksiväriavastaanottimet

Alanimikkeiden 8528 49 35–8528 49 99 selittävät huomautukset koskevat soveltuvin osin tätä alanimikettä.

8528 49 35**värimonitorit****8528 49 99**

Monitorit kuuluvat näihin alanimikkeisiin, paitsi jos voidaan osoittaa, että niitä käytetään yksinomaan tai pääasiallisesti automaattisessa tietojenkäsittelyjärjestelmässä.

Näiden alanimikkeiden monitorien ominaisuudet helpottavat pitkiä aikoja kestävästä kaukaa katsomista, josta esimerkkeinä näyttelyt, kotiteatterijärjestelmät, televisiostudiot ja videovalvontajärjestelmät.

Jotkut monitorit helpottavat läheltä katsomista, esimerkiksi mittaus-, tarkistus- ja lääketieteellisissä sovelluksissa, ajoneuvojen kameravalvonnassa tai radionavigointilaitteissa.

Tietyissä monitoreissa on liittimiä tai liitäntäpiirejä, kuten Cinch/RCA, BNC, SCART, Mini DIN 4-pin/Hosiden, DVI-D, DVI-I ja HDMI. Nämä liittimet ja liitäntäpiirit tekevät mahdolliseksi vastaanottaa signaaleja videolähteestä, kuten DVD-tallentimesta tai -toistolaitteesta, kamera- tai videokameratallentimesta, satelliittivastaanottimesta tai videopelilaitteesta. Näissä monitoreissa voi myös olla liitäntöjä nimikkeeseen 8471 automaattisiin tietojenkäsittelykoneisiin liittämistä varten.

Joissakin monitoreissa voi olla liitäntöjä, jotka mahdollistavat signaalien vastaanottamisen sellaisista lähteistä kuin kassakone, pankkiautomaatti, radionavigointilaitte, numeerinen ohjauspaneeli, ohjelmoitava logiikka tai 90 ryhmän mittaus-, tarkistus- ja lääketieteelliset laitteet.

Niissä voi olla erilliset sisäänmenot punaisille (R), vihreille (G) ja sinisille (B) signaaleille tai niissä voi olla komponentteja (esim. väridekooderi, Y/C-separaattori), jotka mahdollistavat kuvan näyttämisen CVBS-signaalista tai yhdistetystä videosignaalista (joiden aallonmuoto on sellaisten lähetystandardien kuin NTSC, SECAM, PAL ja D-MAC mukainen) tai S-videosignaalista, tai sellaisia, jotka pystyvät näyttämään kuvaa hyväksymällä komponenttivideosignaaleja (esimerkiksi YUV-, YC_BC_R, YP_BP_R), SDI-signaaleja, HD-SDI-signaaleja ja digitaalisia videosignaaleja, DV (esimerkiksi MPEG1, MPEG2, MPEG4).

Niissä voi olla liittimiä äänisignaaleiden vastaanottamiseksi.

Näihin alanimikkeisiin eivät kuulu:

- a) kuvapuhelimet (alanimike 8517 69 10);
- b) nimikkeeseen 8531 ilmaisintaulut.

8528 51 00**muut monitorit****8528 59 90**

Näihin alanimikkeisiin kuuluvien monitorien toiminta perustuu sellaisiin näyttöteknologioihin kuin nestekidenäyttö (LCD), orgaaniset valoa emittoivat diodit (OLED) tai plasma.

Näihin alanimikkeisiin kuuluvat monitorit, joissa on projektori ja kuvaruutu samassa kotelossa.

8528 51 00**jollaisia käytetään yksinomaan tai pääasiallisesti nimikkeeseen 8471 automaattisissa tietojenkäsittelyjärjestelmissä**

Alanimikkeeseen 8528 41 00 selittävät huomautukset koskevat soveltuvin osin tätä alanimikettä.

Tähän alanimikkeeseen kuuluvien monitorien kuvaruudun läpimitta on yleensä enintään 48,5 cm (19 tuumaa).

8528 59 10**muut****ja****8528 59 90**

Alanimikkeiden 8528 49 35–8528 49 99 selittävät huomautukset koskevat soveltuvin osin näitä alanimikkeitä.

Näiden alanimikkeiden monitorien kuvasuhde on usein 16:9 tai 16:10.

8528 61 00**projektorit****8528 69 99**

Näihin alanimikkeisiin eivät kuulu tuotteet, joissa projektori ja kuvaruutu ovat samassa kotelossa (alanimikkeet 8528 51 00–8528 59 90, tai jos niissä on vastaanotin televisiota varten, alanimike 8528 72 10).

- 8528 69 10** **joissa on litteä näyttö (esimerkiksi nestekidenäyttö) ja jotka pystyvät esittämään automaattisen tietojenkäsittelykoneen tuottamia digitaalisia tietoja**
- Tähän alanimikkeeseen kuuluvat nestekidenäyttöisten (LCD) laitteiden lisäksi myös laitteet, joissa käytetään digitaalista valonkäsittelytekniikkaa (DLP), joka perustuu puolijohdeohjatun mekaanisen mikropeiliin käyttöön.
- 8528 71 11** **videovirttimet**
- 8528 71 19** **–**
- Nämä alanimikkeet sisältävät laitteet, jossa on videovirtitin, joka muuntaa suurtaajuiset televisiosignaalit videotallentimille ja -toistolaitteille tai monitoreille sopivaan muotoon.
- Näissä laitteissa on valintapiirit, jotka tekevät mahdolliseksi virityksen tietyille kanavalle ja kantotaajuudelle, sekä demodulaatiopiirit. Ne on tavallisesti suunniteltu toimimaan omalla antennilla tai yhteisantennilla (suurtaajuinen kaapeloitu jakelujärjestelmä). Antosignaalia voidaan käyttää monitorien tai videosignaalien tallennus- tai toistolaitteiden ottosignaalina. Antosignaali on alkuperäinen kamerasignaali (ts. sitä ei ole moduloitu lähettämistä varten).
- Nämä laitteet on toisinaan varustettu dekooderilla (väri) tai erotinpiireillä synkronointia varten.
- 8528 71 11** **automaattiseen tietojenkäsittelykoneeseen asennettaviksi tarkoitettut elektroniset rakenneyhdistelmät**
- Ilmaisun ”elektroniset rakenneyhdistelmät” määrittelystä ks. alanimikkeen 8443 99 10 selittävät huomautukset.
- 8528 72 10** **muut, väriä toistavat**
- 8528 72 99** **–**
- Näihin alanimikkeisiin kuuluvat nestekidenäyttöiset (LCD-näyttö) laitteet.
- 8528 72 10** **televisioprojektorit**
- Tähän alanimikkeeseen kuuluvat projektorit, joissa on vastaanotin televisiota varten. Nämä laitteet projisoivat kuvan optisen järjestelmän välityksellä kuvaruudulle. Ne voivat perustua katodisädeputkitekniikkaan (CRT) tai litteänäyttötekniikkaan (esimerkiksi DMD, LCD, plasma).
- Kuvapinta voi olla yhdistetty samaan ulkokuoreen televisiovastaanottimen kanssa tai se voi olla erillinen.
- 8528 72 31** **joissa on yhteenrakennettu kuvaputki**
- 8528 72 75** **–**
- Näihin alanimikkeisiin kuuluvat mm. laitteet, joissa on yhdistetty viritin- ja näyttötoiminnot samaan ulkokuoreen ja jotka mahdollistavat niiden tiettyjen osien samanaikaisen käytön. Kotitalouksissa käytettävät televisiovastaanottimet ovat tavallisesti tällaisia laitteita.
- Kuvaruudun läpimitalla tarkoitetaan kuvaputken aktiivisen osan suoraa lävistäjää.
- 8529** **Osat, jotka soveltuvat käytettäväksi yksinomaan tai pääasiallisesti nimikkeiden 8525–8528 laitteissa**
- Tähän nimikkeeseen eivät kuulu nimikkeen 8525 tai 90 ryhmän kameroiden kanssa käytettäväksi tarkoitettut kolmijalat (luokittelu valmistusaineen mukaan).

- 8529 90 20** **muut**
—
8529 90 97 Näihin alanimikkeisiin kuuluvat mm.:
1. asteikot;
 2. viritinyksiköt;
 3. televisiokameroiden himmentimet;
 4. ns. PAL-Secam-adapterit. Ne ovat dekooderikortteja (painopiirilevyjä, joille on asennettu sähköosia), jotka on tarkoitettu asennettaviksi PAL-signaaleja vastaanottamaan suunniteltuihin televisiovastaanottimiin niin, että ne voivat vastaanottaa myös Secam-signaaleja.
- Näihin alanimikkeisiin eivät kuulu aaltoputket (jotka luokitellaan valmistusaineensa mukaan).
- 8529 90 65** **elektroniset rakenneyhdistelmät**
- Ks. alanimikkeen 8443 99 10 selittävät huomautukset.
- 8531** **Akustiset tai visuaaliset sähkömerkinantolaitteet (esim. soittokellot, sireenit, ilmaisintaulut sekä murto- tai palohälyttimet), muut kuin nimikkeeseen 8512 tai 8530 kuuluvat**
- 8531 10 30** **murto- tai palohälyttimet sekä niiden kaltaiset laitteet**
ja
8531 10 95
- Ks. HS-selitykset, nimike 8531, toisen kappaleen kohta E.
- Näihin alanimikkeisiin eivät kuulu murtohälyttimet, jollaisia käytetään moottoriajoneuvoissa (alanimike 8512 30 10).
- 8531 20 20** **ilmaisintaulut, joissa on nestekiteitä (LCD) tai valodiodeja (LED)**
—
8531 20 95
- Näihin alanimikkeisiin kuuluvat mm. erilaiset elektroluminesenssinäytöt, joita käytetään pääasiallisesti esim. numeerisina ja/tai alfanumeerisina näyttöinä mainostauluissa ja jotka koostuvat yhdestä tai useammasta merkistä. Jokainen merkki sisältää tietyn määrän valodiodeja erillisten tai yhdelle mikrosirulle asennettujen komponenttien muodossa. Nämä laitteet on asennettu painetulle piirille, jossa on dekooderi/ohjain. Jokainen merkki tai merkkiryhmä on peitetty läpikuultavalla aineella, joka korostaa diodien tuottamia valopisteitä niin, että sisäänmenosignaalin piiriin syöttämä impulssi tuottaa numeroita tai kirjaimia.
- 8531 90 85** **muut**
- Tähän alanimikkeeseen kuuluvat mm. tavaroihin kiinnitettävät varkaudenestolaput, jotka myymälän uloskäynnin kohdalle asennettuna, alanimikkeen 8531 10 30 murtohälytysjärjestelmän signaalikenttään vietyinä vaikuttavat järjestelmän vastaanottimeen ja laukaisevat hälytyksen.
- Tähän alanimikkeeseen eivät kuitenkaan kuulu painettujen piirien muodossa olevat paperiset laput (nimike 8534 00).
- 8534 00** **Painetut piirit**
- Tähän nimikkeeseen kuuluvat mm. painettujen piirien muodossa olevat paperiset laput, joita käytetään esim. kirjastojen kirjoissa varkauksien estämiseksi.

8536

Sähkölaitteet sähkövirtapiiriin kytkemistä, katkaisemista tai suojaamista varten tai siihen liittämistä varten (esim. kytkimet, releet, varokkeet, syöksyaaltosuojat, pistotulpat, pistorasiat, lampunpitiimet ja liitäntärasiat), enintään 1 000 voltin nimellisjännitettä varten; liittimet valokuituja, valokuitukimppuja tai valokaapeleita varten

HS-selityksissä, nimikkeen 8536 kuvattujen laitteiden lisäksi tähän nimikkeeseen kuuluvat mm.:

1. puhelinvaihteiden jakelutelineet;
2. raitiotien ajojohtimien liitäntä- tai risteytyslevyt;
3. sähkömoottorien liitintaulut;
4. moninapaisten muuntajien vaihtokytkimet;
5. akun kennojen liitososat;
6. ns. induktiiviset lähestymiskytkimet, ts. elektroniset kytkimet, joissa on vapaasti säteilevä induktiokela kytkimen kosketuksetonta sulkemista varten silloin, kun metalliesine tulee induktiokelan hajakentän piiriin. Tällaisia kytkimiä käytetään esim. työstökoneissa, kuljettimissa ja vaa'oissa mekaanisesti toimivien rajakytkimien sijasta;
7. kaksiasentokytkimet, jotka ovat samassa kuoressa valonhimentimen kanssa. Tämän laitteen avulla on mahdollista sekä kytkeä verkkoon liitetyt lamput päälle tai pois että säädellä valaistusta portaattomasti;
8. ns. kalvokytkimet sähkövirtapiiriin kytkemiseen. Näissä kalvokytkimissä on kaksi päällekkäistä joustavaa muovikalvoa, joihin on upotettu säännöllisin välein suuri määrä silikonikumista valmistettuja, sähköä johtavia kytkentäpisteitä. Nämä kalvokytkimet on asennettu esim. puhelinten näppäimistöjen alle. Joka kerta kun näppäintä painetaan, kahden kalvon ao. kytkentäpisteet koskettavat toisiaan ja sähköinen kytkentä syntyy;
9. elektroniset kytkimet, jotka toimivat kosketuksettomasti puolijohdekomponenttien (esim. transistorien, tyristorien tai integroitujen piirien) avulla.

Tähän nimikkeeseen eivät kuitenkaan kuulu:

- a) sähköjohtojen eristeet ja vaipat (tavallisesti nimike 7326),
- b) valvonta- ja ohjauslaitteet rautateitä ja muita liikenneväyliä varten (nimike 8530).

8536 50 11**painokytkimet**

Tähän alanimikkeeseen eivät kuulu kosketuskytkimet (alanimike 8536 50 19).

8536 69 10**muut****8536 69 90**

Näihin alanimikkeisiin kuuluvat sähkömekaaniset pistotulpat ja pistorasiat, jotka mahdollistavat monihaaraisen yhteyden esimerkiksi laitteiden, kaapeleiden ja liitinlevyjen välillä kytkemällä liitetyt pistotulpat liitettyihin pistorasioihin ilman kokoa-mistystä.

Liittimissä voi olla pistotulppa tai pistorasia kummallakin puolella tai pistotulppa tai pistorasia toisella puolella ja muu liitäntälaitte toisella puolella (esimerkiksi taivesauma, pidin, juotos tai ruuvaus).

Näihin alanimikkeisiin kuuluvat myös pistotulpasta ja pistorasiasta (kaksi osaa) koostuvat liitinasennuskytkennät. Sekä pistotulpalla että pistorasialla on yksi pistotulppa ja yksi muu yhteyslaite.

Näihin alanimikkeisiin eivät kuulu yhteys- tai liitäntäosat, joilla sähköinen kytkentä tapahtuu muulla tavoin (esimerkiksi taivesauma-, ruuvi-, juotos- tai pidinliitännät). Nämä kuuluvat alanimikkeeseen 8536 90.

8536 69 10

koaksiaalikaapeleita varten

Tähän alanimikkeeseen kuuluvat vain pistotulpat ja pistorasiat, joita käytetään koaksiaalikaapeliliitännissä, joissa koaksiaalikaapelit voidaan kiinnittää pysyvästi toisen pään liittimiin (katso esimerkkikuvat 1–4).

Kuva 1

Koaksiaalikaapelin pistoke

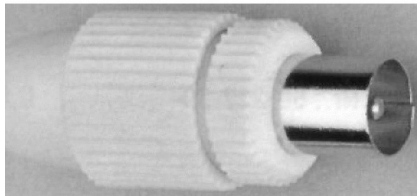

Kuva 2

Koaksiaalikaapelin liittinkanta

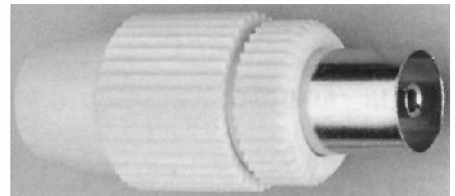

Kuva 3

Koaksiaalikaapelin pistoke

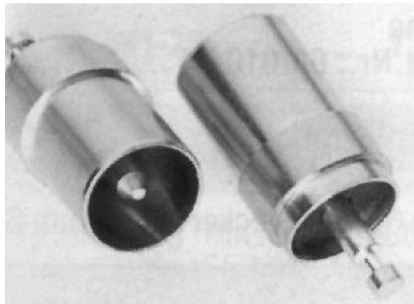

Kuva 4

Koaksiaalikaapelin liittinkanta

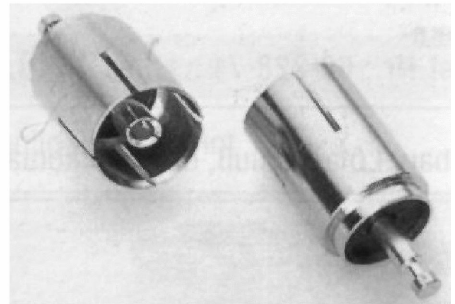

8536 69 30

painettuja piirejä varten

Tähän alanimikkeeseen kuuluvat kaikki pistotulppa- ja pistorasialiittimet, joihin voidaan liittää painettu piiri toiselle puolelle tai molemmille puolille (suoraliittimet, katso esimerkkikuvat 5–9).

1. Pistotulppa- ja pistorasialiittimet painettujen virtapiirien suoraan vertikaaliseen asennukseen:

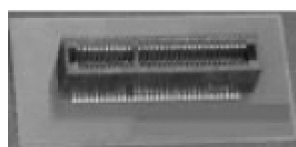
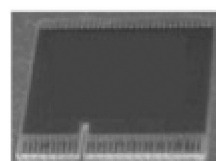
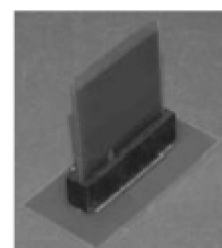
Kuva 5
LiitinKuva 6
Painettu piiriKuva 7
Liitin piirilevyllä asennettuna

2. Yksi- ja kaksipuoliset pistotulppa- ja pistorasialiittimet painettujen virtapiirien horisontaaliseen asennukseen:

Kuva 8

Toispuolinen liitin piirilevyn suoraliitäntää varten

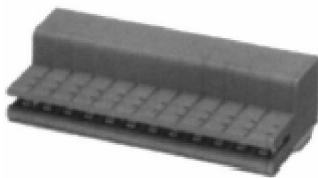

Kuva 9

Kaksipuolinen liitin, johon voidaan asentaa kaksi piirilevyä

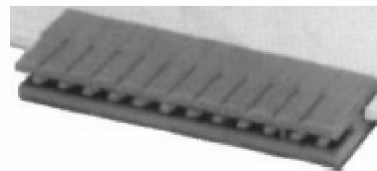

Tähän alanimikkeeseen eivät kuulu pistotulppa- ja pistorasialiitäntöjen uros- ja naaraskomponentit (esimerkiksi holkkirimat), jotka on liitetty pysyvästi piirilevyn ja voidaan liittää siihen tai sen päälle (alanimike 8536 69 90).

8536 69 90

muut

Tähän alanimikkeeseen kuuluvat kaikki alla kuvatut pistotulppa- ja pistorasialiittimet ja -liitännät:

Kuva 10

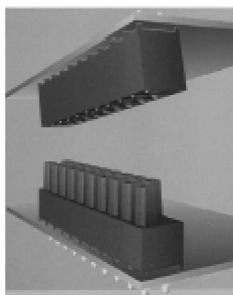

Kuva 11

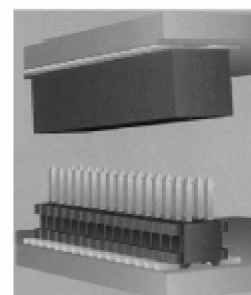

Kuva 12

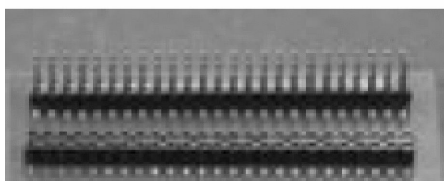

Kuva 13



Liitin RJ45

8536 70 00

liittimet valokuituja, valokuitukimppuja tai valokaapeleita varten

Ks. tämän ryhmän 6 huomautus.

Ks. HS-selitykset, nimike 8536, IV osa.

8536 90 01

asennusvalmiit elementit sähkövirtapiirejä varten

Tähän alanimikkeeseen kuuluvat mm. asennusvalmiit elementit sähkön siirtämistä varten. Tällaisten elementtien avulla on mahdollista sijoittelun suhteen joustava virransyöttö valaisimiin ja sähköllä toimiviin koneisiin ja laitteisiin. Virransyöttö tapahtuu kiristys- tai liukukoskettimien välityksellä.

Tavalliset sovellukset on esitetty seuraavissa piirroksissa:

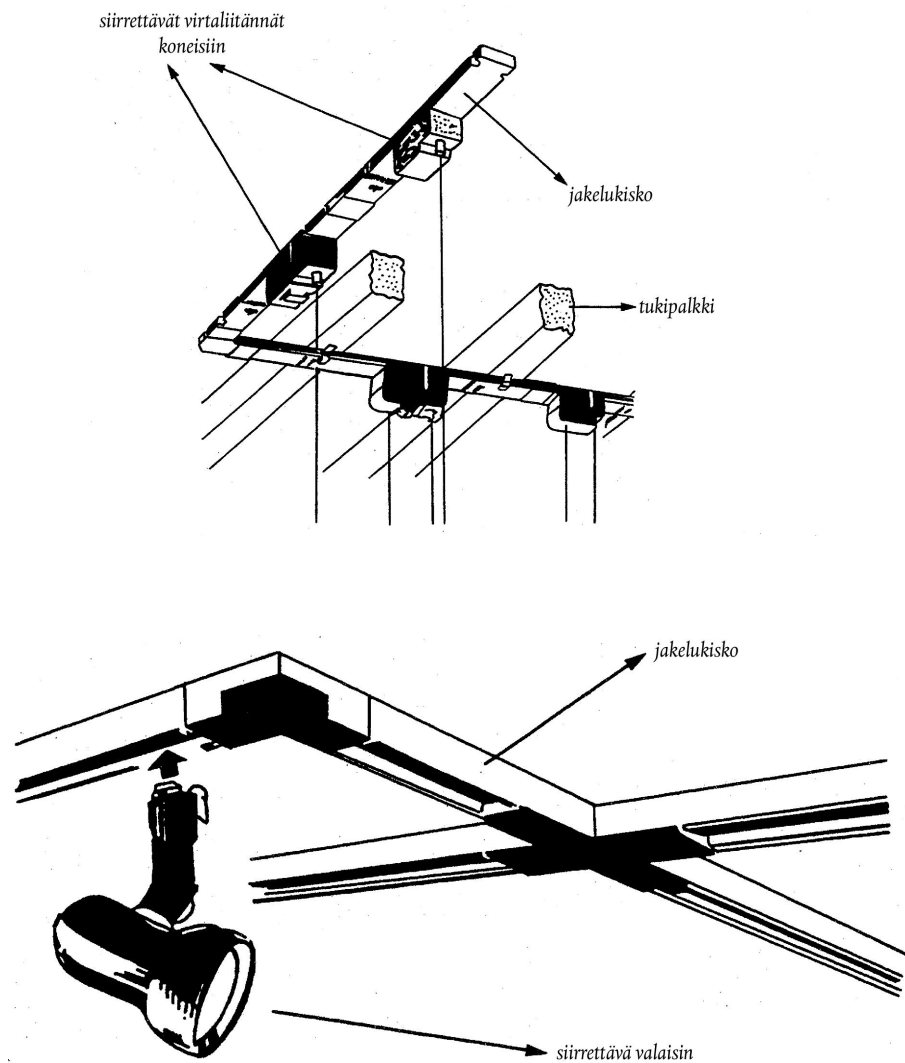

8536 90 10

liitännät ja kosketinelementit lankoja ja kaapeleita varten

Tähän alanimikkeeseen kuuluvat kaikki päätelaitteet, jotka on liitetty johtoihin tai kaapeleihin sähköisen kytkennän muodostamiseksi muuten kuin kytkemällä pistokkeeseen (esimerkiksi taivesauma-, ruuvi-, juotos- tai pidinliitännät).

8537

Taulut, paneelit, konsolit, pöydät, kaapit ja muut alustat, joissa on vähintään kaksi nimikkeen 8535 tai 8536 laitetta, sähköistä ohjausta tai sähkönjakelua varten, myös sellaiset, joissa on 90 ryhmän kojeita tai laitteita, sekä numeeriset ohjauslaitteet, muut kuin nimikkeen 8517 kytkentälaitteet

Tähän nimikkeeseen kuuluvat mm. alustalla (esim. paneelilla tai laatikossa) olevat nimikkeen 8536 kaltaisten laitteiden yhdistelmät (esim. valokatkaisijat).

8537 10 91

ohjelmoitavat logiikat

Tähän alanimikkeeseen kuuluvat mm. ohjauskaapit, joissa on ohjelmoitava muisti koneiden sähköistä ohjausta varten. Näissä kaapeissa on nimikkeen 8535 tai 8536 laitteiden (esim. releiden) lisäksi esim. kytkinlaitteina toimivia nimikkeen 8541 transistoreita tai triakkeja sekä myös mikroprosessoreita (esim. sisäänmenon ja ulostulon loogista käsittelyä ja ohjausta varten), liitäntäpiirejä ja virtalähdeyksikkö.

8537 10 99

muut

Tähän alanimikkeeseen kuuluvat mm.:

1. videonauhureiden kaapelikaukosäädinyksiköt. Nämä ovat sähköisiä kytkintauluja (joissa on painokytkimiä ja muita levyille asennettuja sähkökomponentteja), joilla säädetään niihin liitettyjen videonauhureiden kaikkia toimintoja yhdyskaapelin välityksellä;
2. myyntiautomaattien sähköiset ohjauslaitteet. Nämä koostuvat kytkintaulusta, jossa on releiden ja sähkökytkimien lisäksi triakkeja ja integroituja piirejä.

Tähän alanimikkeeseen eivät kuulu mm.:

- a) 84 ryhmän 5 C huomautuksen (nimike 8471) mukaiset sähköiset ohjauslaitteet, jotka tunnetaan nimellä "joysticks";
- b) langattomat infrapunalaitteet televisiovastaanottimien, videonauhureiden ja muiden sähkölaitteiden kaukosäätöä varten (nimike 8543).

8538

Osat, jotka soveltuvat käytettäväksi yksinomaan tai pääasiallisesti nimikkeen 8535, 8536 tai 8537 laitteissa

8538 90 11

elektroniset rakenneyhdistelmät

Ks. alanimikkeen 8443 99 10 selittävät huomautukset.

8538 90 91

elektroniset rakenneyhdistelmät

Ks. alanimikkeen 8443 99 10 selittävät huomautukset.

8539

Sähköhehkulamput tai sähköpurkauslamput ja -putket, myös umpiovalonheittimet (sealed-beam lamp units) sekä ultravioletti- tai infrapunalamput; kaarilamput

Tiettyjä erityisellä tavalla varustettuja tai asennettuja kaarilamppuja lukuun ottamatta (ks. alanimikkeen 8539 41 00–8539 49 30 selittävät huomautukset), tähän nimikkeeseen kuuluvat ainoastaan lamput ja putket sellaiseen ja niiden osat, jotka ovat tunnistettavissa tämän jakson 2 huomautuksen b alakohdan mukaisiksi osiksi.

Laitteet, jotka on varustettu näillä lampuilla tai putkilla (ja joissa on esim. alustalla tai tuella varustettu yksinkertainen heijastin) luokitellaan tapauksesta riippuen valaistuslaitteeksi (nimike 9405), lämmityslaitteeksi (esim. nimike 7321) tai lääkintälaitteeksi (nimike 9018) jne.

8539 21 30

muut hehkulamput, ei kuitenkaan ultravioletti- tai infrapunalamput

8539 29 98

Näihin alanimikkeisiin eivät kuulu mm.:

- a) vastuslamput, joissa on hiilihehkulanka ja vedellä täytetyt, säädettävät vastuslamput, joissa on rautahehkulanka (nimike 8533);
- b) määrätyn pituiset sähkövalaisinsarjat, jotka koostuvat tietyistä määrästä koristeellisia lamppeja ja joita käytetään pääasiassa joulukuusien koristeina (nimike 9405).

8539 31 10

purkauslamput ja -putket, muut kuin ultraviolettilamput

8539 39 00

Näihin alanimikkeisiin kuuluvat mm.:

1. ksenonputket;
2. spektrilamput;
3. hohtopurkauslamput;
4. numero- ja kirjainnäyttöputket.

8539 41 00**ultravioletti- tai infrapunalamput; kaarilamput****8539 49 30**

Näihin alanimikkeisiin kuuluvat mm.:

1. Ultraviolettiputket ja -lamput. HS-selityksissä nimikkeen 8539 kohdan D ensimmäisessä kappaleessa mainittujen käyttötarkoitusten lisäksi voidaan mainita seuraavat käyttötarkoitukset:
 - a) aktino-kemiallinen tulostaminen;
 - b) vitamiointi;
 - c) sterilointi;
 - d) valokemia;
 - e) otsonin tuottaminen.
2. Infrapunalamput ja -putket. HS-selityksissä nimikkeen 8539 kohdan D toisessa kappaleessa mainittujen käyttötarkoitusten lisäksi voidaan mainita seuraavat käyttötarkoitukset:
 - a) huoneiden tai vastaavien tilojen lämmitys;
 - b) laitteet infrapunaemittereitä varten (esim. varkaudenestolaitteissa);
 - c) tieteellinen tutkimus (esim. spektrianalyysi).
3. HS-selityksissä nimikkeen 8539 kohdassa E kuvaillut kaarilamput.

Hiilielektrodikaarilamppuja asennetaan esim. nimikkeen 9007 elokuvaprojektorilaitteisiin tai niitä käytetään asiakirjojen kopiointilaitteissa.

Alanimikkeeseen 8539 41 00 kuuluvat mm. sähkökaarilamput, jotka on varustettu erityisillä alustoilla, sekä kääntyvät valaistuslaitteet, joissa on liikkuvalla alustalla asennettu yksi tai useampi kaarilamppu ja jotka on tarkoitettu käytettäväksi erityisesti valokuvaus- tai elokuvastudioissa.

Näihin alanimikkeisiin eivät kuulu mm.:

- a) luminesenssidiodit (nimike 8541),
- b) elektroluminesenssilaitteet, jotka tavallisesti ovat kaistaleiden, levyjen tai paneelien muodossa ja jotka perustuvat kahden johtavaa ainetta olevan kerroksen väliin asetettuihin sähköluminesenssiaineisiin (esim. sinkkisulfideihin) (nimike 8543).

8539 90 10**osat****ja
8539 90 90**

Näihin alanimikkeisiin kuuluvat mm.:

1. hehku- ja sähköpurkauslamppujen kannat;
2. kierretyt, määräpituiseksi leikatut ja asennusvalmiit volframilangat;
3. purkauslamppujen ja -putkien metallielektrodit;
4. lasiosat (lukuun ottamatta alanimikkeen 8547 90 00 eristäviä osia), jotka on tarkoitettu asennettaviksi lamppujen tai putkien sisälle;
5. hehkulankojen kannattimet.

8540**Elektroniputket (kuumakatodi-, kylmäkatodi- tai valokatodiputket), esim. tyhjiöputket, höyry- tai kaasutäytteiset putket, elohopeatasasuuntausputket, katodisädeputket ja televisiokameraputket****8540 11 11****värinäyttöiset****8540 11 99**

Näihin alanimikkeisiin kuuluvat HS-selityksissä nimikkeen 8540 neljännen kappaleen kohdassa 2 kuvaillut katodisädeputket, jotka täyttävät seuraavat edellytykset:

1. vastaanottimissa on rakolevy;
2. kahden samanvärisen juovan välinen aukko kuvaruudun keskellä on vähintään 0,4 mm.

Kuvaruudun läpimitasta, ks. alanimikkeiden 8528 72 31–8528 72 75 selittävät huomautukset.

8540 60 00**muut katodisädeputket**

Tähän alanimikkeeseen kuuluvat HS-selityksissä nimikkeen 8540 kohdan 2 alakohdassa d kuvaillut katodisädeputket, muut kuin alanimikkeisiin 8540 11 ja 8540 12 luokiteltavat.

8540 71 00**mikroaaltoputket (esim. magnetronit, klystronit, kulkuaaltoputket ja karsinotronit), ei kuitenkaan hilaohjatut putket**

–

8540 79 00

Näihin alanimikkeisiin kuuluvat HS-selityksissä nimikkeen 8540 kohdassa 4 kuvaillut putket.

Näihin alanimikkeisiin eivät kuulu Geiger-Müller-laskinputket (alanimike 9030 90 85).

8540 81 00**muut putket**

ja

8540 89 00

HS-selityksissä nimikkeen 8540 kohdassa 1 mainittujen tasasuuntauslamppujen ja -putkien lisäksi näihin alanimikkeisiin kuuluvat mm. panotronit, tyratronit, ignitronit ja röntgenlaitteiden korkeajännitetasasuuntausputket.

8541**Diodit, transistorit ja niiden kaltaiset puolijohdekomponentit; valolle herkät puolijohdekomponentit, mukaan lukien fotojännitekennot, myös jos ne on koottu moduuleiksi tai paneeleiksi; valodiodit; asennetut pietsosähköiset kiteet****8541 40 90****muut**

Tähän alanimikkeeseen kuuluvat fotojännitekennot, jotka on rakennettu moduuleista tai koottu paneeleiksi ja joissa on ohitusdiodeja (mutta ei estodiodeja). Ohitusdiodit eivät ole elementtejä, jotka antavat virran suoraan esimerkiksi moottoriin (ks. HS-selitykset, nimikkeet 8501 ja 8541).

8541 90 00**osat**

HS-selityksissä, nimikkeessä 8541 mainittujen osien lisäksi tähän alanimikkeeseen kuuluvat mm.:

1. pietsosähköisten kiteiden alustat ja kuoret;
2. asennettujen puolijohdeiden metallista, steatiitista jne. valmistetut kuoret.

Tähän alanimikkeeseen eivät kuulu mm.:

- a) sähköliittimet sähkövirran johtamiseksi kosketinkärkien ja elektrodien välillä (alanimike 8536);
- b) grafiittiosat (alanimike 8545 90 90).

8542**Elektroniset integroidut piirit ja mikromoduulit**

Tähän nimikkeeseen kuuluvat vaihdettavat esiohjelmoidut muistimoduulit, jotka ovat alanimikkeisiin 8470 10 00 ja 8543 70 10 kuuluvien elektronisten käännöslaitteiden integroitua monoliittipiirejä.

Tähän nimikkeeseen eivät kuulu elektroniikassa käytettävät kiekot, jotka koostuvat kemiallisista alkuaineista, joihin on lisätty epäpuhtausatomeja, myös kiillotetut tai epitaksiaalikerroksella päällystetyt edellyttäen, että niihin ei ole selektiivisesti lisätty epäpuhtausatomeja tai niitä ei ole selektiivisesti uutettu (diffuusio) erityisten alueiden luomiseksi (nimike 3818 00).

8542 31 10
ja
8542 31 90

Proessorit ja ohjaimet, myös muistilla varustetut, muuntimet, loogiset piirit, vahvistimet, kello- ja ajastinpiirit tai muut piirit

Näihin alanimikkeisiin kuuluvat:

1. mikrosuorittimet eli mikroprossoriyksiköt (MPU) ovat integroituja piirejä, jotka voidaan määritellä laitteiksi, jotka suorittavat primäärisiä käsky- ja suoritustoimintoja sekä järjestelmän ohjaustoimintoja. Mikrosuorittimissa on seuraavat pääosat:
 - aritmeettislooginen yksikkö (ALU);
 - käskydekooderi ja ohjelmalaskuri;
 - ohjausyksikkö;
 - syöttö- ja tulostusyksikkö (I/O-yksikkö) muihin laitteisiin muodostettavia yhteyksiä varten.

Mikrosuoritin voi toimia vain jos sisäisen muistin lisäksi käytetään ulkoista muistia tai muuta laitetta.

Niissä voi olla yksi tai useita mikro-ohjelmamuisteja (ROM, RAM) mikrokäskyjen latausta tai tallennusta varten. Tämä lisää ohjausyksikön käytettävissä olevien primääristen käskyjen määrää.

Mikro-ohjelmalukumuisti (ROM), joka saattaa sisältyä mikrosuorittimeen, on tarkoitettu binaaristen peruskäskyjen tallennukseen, eikä sitä voida pitää todellisena ohjelmamuistina, johon tallennetaan suoritettavat käskyt.

Näihin tuotteisiin saattaa kuulua käskyjen välimuisti tai mikro-oheislaitetoimintoja.

Tähän kuuluvat myös mikrosuorittimet, jotka on kehitetty tiettyä sovellusta varten ja jotka perustuvat tilauspiiri- ("full custom"), porttimatriisi- ("gate array") tai normaalipari- ("standard cell") rakenteeseen.

Mikrosuorittimen käsittelykapasiteetti tarkoittaa aritmeettisloogisen yksikön työkisterin (akun) yhdessä mikrokäskyjaksossa käsittelemän sanan pituutta.

2. mikro-ohjaimet ja microcomputer-piirit ovat integroituja piirejä, joissa on ainakin seuraavat pääosat:
 - mikrosuoritin eli mikroprossoriyksikkö (MPU);
 - ohjelmamuisti (esim. RAM, ROM, PROM, EPROM, E²ROM, flash E²PROM), joka on liitetty käskydekooderiin ja sisältää ohjelman, joka määrittää käskyohjelmajakson;
 - tietomuisti (esim. RAM tai E²PROM), johon ei pääse sirun ulkopuolelta, toisin kuin mikrosuorittimessa;
 - ulkoinen väylä (tiedoille, osoitteille tai käskyille).

Mikro-ohjaimet on ohjelmoitu tai ne voidaan ohjelmoida suorittamaan tiettyjä toimintoja ja vain tiettyyn käyttöön (esim. televisiovastaanottimia, videosignaalien tallennus- tai toistolaitteita tai mikroaaltouuneja varten).

Microcomputer-piirit voivat toimia erillisinä yksikköinä (stand alone) ja yleiskäytössä erilaisissa koneissa (esim. keskus-tietokoneet, pientietokoneet ja henkilökohtaiset tietokoneet, PC). Microcomputer-piirit voidaan ohjelmoida vapaasti käyttäjän tarpeiden mukaisesti.

Tähän kuuluvat myös mikro-ohjaimet, jotka on kehitetty tiettyä sovellusta varten ja jotka perustuvat tilauspiiri- ("full custom"), porttimatriisi- ("gate array") tai normaalipari- ("standard cell") rakenteeseen.

Mikro-ohjaimen tai microcomputer-piirin käsittelykapasiteetti tarkoittaa aritmeettisloogisen yksikön työkisterin (akun) yhdessä mikrokäskyjaksossa käsittelemän sanan pituutta.

3. ohjauspiirit, jotka ovat integroituja piirejä, joilla ohjataan prosessin tai koneen (esim. automaattisen tietojenkäsittelykoneen) toimintaa. Ohjauspiirit (esimerkiksi levymuistiyksiköiden, muistien, sähkömoottorien tai katodisädeputkien ohjauspiirit) voivat yleensä tulkita signaaleja ja määrittää tämän perusteella tiettyjen toimintojen (esim. automaattisen tietojenkäsittelyjärjestelmän tietojen syötön, käsittelyn, tallennuksen ja tulostuksen) ajoituksen ja järjestyksen.

8542 31 10 tämän ryhmän 8 huomautuksen 3 kohdan b alakohdassa eritellyt tavarat

Ks. HS-selitykset, nimike 8542, III osa.

8542 32 10 tämän ryhmän 8 huomautuksen 3 kohdan b alakohdassa eritellyt tavarat

Ks. HS-selitykset, nimike 8542, III osa.

8542 32 45 staattiset hakumuistit (S-RAMit), myös hakuvälimuistit (cache-RAMit)

Hakuvälimuistit (cache-RAMit) ovat staattisia hakumuisteja, joiden hakuaika on nopeampi kuin keskusmuistin. Hakuvälimuisteja käytetään yleensä tilapäisenä puskurimuistina, jonka tarkoitus on sovittaa tietokoneen keskusyksikön ja keskusmuistin nopeuden ero.

8542 32 61 sähköllä pyyhittävät ohjelmoitavat lukumuistit (E²PROMit), myös flash E²PROMit

–
8542 32 75

E²PROMit ovat yleensä tavuttain pyyhittäviä muisteja.

Flash E²PROMit ovat muisteja, jotka tunnetaan myös nimellä "flash-muisti", "flash EPROM" tai "flash EEPROM".

Flash-muistit voivat perustua EPROM- tai E²PROM-teknologiaan, ja ne ovat sähköllä pyyhittäviä, joko kokonaisuudessaan ("bulk wise") tai sektoreittain ("page or block wise").

Näiden muistien ohjelmointi, luku ja pyyhintä voidaan tehdä kaksoisvirtalähteessä tai yksittäisessä virtalähteessä.

EPROM-teknologiaan perustuvissa flash-muisteissa on yksittäisistä transistorisoluista koostuva matriisirakenne.

E²PROM-teknologiaan perustuvissa flash-muisteissa on matriisirakenne, joka koostuu kahden tai useamman transistorin taikka yhden transistorin soluista yhdistettyinä yhteen transistoriin sektoria ("page or block") kohti. Jälkimmäinen tyyppi eroaa lisäksi EPROM-teknologiaan perustuvista muisteista siinä, että siinä on joukko tyypillisiä E²PROM-elementtejä (esim. E²PROM-käskykanta).

8542 32 90 muut muistit

Tähän alanimikkeeseen kuuluvat mm. sisältöhakuiset muistit (CAM-muistit) ja ferrosähköiset muistit.

Sisältöhakuiset muistit (CAM-muistit) ovat sisältöosoitettuja (assosiatiivisia) muistilaitteita. Näiden laitteiden muistipaikat määritetään sisällön tai sisällön osan mukaan, ei nimen tai paikan (osoitteen) mukaan.

Ferrosähköiset muistit ovat haihtumattomia (non-volatile) muisteja, jotka on saatu yhdistämällä ferrosähköisiä materiaaleja ja puolijohdemateriaaleja. Ferrosähköinen materiaali säilyttää sähköisen polariteetin ulkoisen sähkökentän puuttuessa.

Nämä laitteet ovat sähköisesti ohjelmoitavia ja pyyhittäviä.

8542 39 10

muut

ja

8542 39 90

Näihin alanimikkeisiin kuuluvat mm.:

1. tilauslogiikkapiirit, jotka ovat käyttäjän määrittelemiä ja käyttäjää varten tuotettuja piirejä. Valmistusprosessiin kuuluu solujen (logiikkaporttien) reititys ja sijoittaminen tilausdiffuusiomaskien avulla. Tilauslogiikkapiirit on suunniteltu suorittamaan sovelluskohtaisia toimintoja. Niitä kutsutaan sovelluskohtaisiksi integroiduiksi piireiksi (asiakaspiiri, ASIC);

2. porttimatriisit, jotka ovat integroituja logiikkapiirejä, jotka koostuvat kiinteään, säännölliseen matriisiin järjestetyistä ohjelmoimattomista logiikkaelementeistä (transistorisoluista, jotka muodostavat AND-, NAND-, OR- tai NOR-portteja). Porttimatriisipiirit ohjelmoidaan yhdistämällä näitä logiikkaelementtejä käyttäjän määräämällä tavalla käyttäen yhtä tai useaa metallointikuviota;
3. vakioalkiopiirit, jotka ovat integroituja logiikkapiirejä, jotka koostuvat ennalta määriteltyjen osavirtapiirien ja kiinteiden alipiirien käyttäjäkohtaisesta järjestelystä. Nämä osavirtapiirit ja alipiirit voivat sisältää kaikkia integroituja toimintoja (esim. logiikka- tai muistitoiminnon);
4. ohjelmoitavat logiikkapiirit, jotka ovat integroituja piirejä, jotka koostuvat kiinteistä logiikkaelementeistä. Käyttäjä määrittää piirin toiminnon polttamalla elementtien välisiä sulakkeita tai ohjelmoimalla logiikkaelementtien väliset yhteydet sähköisesti;
5. standardilogiikkapiirit, jotka ovat integroituja logiikkapiirejä, joissa on vähemmän kuin 150 logiikkaporttia (esim. AND, NAND, OR tai NOR). Näihin laitteisiin voi kuulua useita toimintoja tai identtisten ja riippumattomien toimintojen ryhmiä;
6. liitäntäpiirit, jotka ovat integroituja piirejä, jotka toimivat (esim. koodimuunnoksen, bittitason sarja- ja rinnakkaisuunnoksen tai synkronoinnin avulla) erilaisten ohjelmien, integroitujen piirien, oheislaitteiden tai järjestelmien yhdistäjinä.
7. mikro-oheislaitteet ovat integroituja piirejä, jotka suorittavat tiettyjä toimintoja täydentäen mikrosuorittimia, mikro-ohjaimia tai microcomputer-piirejä ja parantavat näiden ulkoisia tietoliikenne-, ohjaus- ja liitäntätoimintoja.

Mikro-oheislaitteen tekninen määritelmä ilmaisee selvästi laitteen suhteen ja alistuksen mikrosuorittimeen, mikro-ohjaimen tai microcomputer-piiriin nähden.

Tietoliikenne-, ohjaus- ja liitäntätoiminnot voivat koostua väyläohjaimista, muistiohjaimista (DRAM-ohjaimista, muistinhallintayksiköistä (MMU) ja suoramuistisiirto (DMA) -ohjaimista) tai oheislaitteohjaimista (graafisista ohjaimista, lähiverkko-ohjaimista, asynkronisista linjasovittimista (UART), näppäimistöohjaimista ja massamuistiohjaimista);

8. älytehopiirit (smartpower circuits), jotka ovat integroituja analogiapiirejä, joissa on yhdistetty analogia- ja digitaalipiirejä (tehotransistoreja) ohjaamaan loogisia lähtösignaaleja ja lähtötehosignaaleja. Näiden laitteiden avulla voidaan esim. rajata sisäisiä tehoviivitoja ja välttää ja etsiä vikoja.

Näihin alanimikkeisiin eivät kuulu ohjelmoitavat lukumuistit (PROM) (alanimike 8542 32 90).

8542 39 10

tämän ryhmän 8 huomautuksen 3 kohdan b alakohdassa eriteltyt tavarat

Ks. HS-selitykset, nimike 8542, III osa.

8543

Sähkökoneet ja -laitteet, joilla on itsenäinen tehtävä, muualle tähän ryhmään kuulumattomat

8543 70 90

muut

Tähän alanimikkeeseen kuuluvat mm.:

1. sähköstaattiset laitteet (esim. nukkauslaitteet);
2. elektroluminesenssilaitteet, tavallisesti kaistaleiden, levyjen tai paneelien muodossa;
3. lämpövoimageneraattorit, joissa on eri määrästä lämpöpajareja koostuva lämpösähköparisto sekä lämmönlähde (esim. butaanikaasu) ja jotka tuottavat tasavirtaa Seebeckin ilmiöön perustuen;

4. staattisen sähkövarauksen poistolaitteet;
5. demagnetointilaitteet;
6. iskuaaltogeneraattorit;
7. digitaaliset lentotietonauhurit ("mustat laatikot"), jotka ovat tulen- ja iskunkestäviä elektronisia laitteita yksityiskohtaisen lentoa koskevan tiedon jatkuvaa, lennon aikana tapahtuvaa tallentamista varten;
8. langattomat infrapunalaitteet televisiovastaanottimien, videonauhureiden ja muiden sähkölaitteiden kaukosäätöä varten;
9. elektroniset äänitehostelaitteet, joita käytetään sähkökitaroiden oheislaitteina erilaisten tehosteiden (esim. äänen toisinnon, särön tai kaiun) tuottamista varten. Nämä laitteet eivät ole samassa kuoressa kuin kitara, mutta ne on kytketty kitaraan ja tehovahvistimeen kaapelin välityksellä;
10. näkövammaisille tarkoitettuja elektronisia lukulaitteita. Näissä laitteissa on samaan kuoreen sijoitettuna kamera, joka skannaa alkuperäisen tekstin (esim. sanomalehdestä tai kirjasta), ja monitori, joka toistaa sen suurennettuna.

Tähän alanimikkeeseen kuuluvat myös pienet elektroniset laitteet, joita ei ole asennettu aluslaatalle (mukaan luettuna nk. minitietokoneet) ja joita voidaan käyttää muodostamaan sanoja ja lauseita, jotka ne kääntävät halutulle vieraalalle kielelle ko. laitteissa käytetyistä muistimoduuleista riippuen (elektroniset sanakirjat). Näissä laitteissa on aakkosnumeerinen näppäimistö ja neliön tai suorakaiteen muotoinen näyttö. Tähän alanimikkeeseen eivät kuitenkaan kuulu samankaltaiset laitteet, joissa on laskutoimintoja (nimike 8470).

Tähän alanimikkeeseen eivät kuulu mm.:

- a) sähköstaattiset suodattimet ja sähkömagneettiset vedenpuhdistuslaitteet (nimike 8421);
- b) ultraviolettisäteilylaitteet maidon käsittelyä varten (nimike 8434);
- c) laitteet erilaisten tavaroiden (erityisesti metalliosien) ultraäänellä puhdistamista varten sekä ultraäänigeneraattorit (8479);
- d) ultraäänihitsauslaitteet (nimike 8515);
- e) lääketieteellisiin tarkoituksiin käytettävät ultraviolettisäteilylaitteet, myös jos niiden käyttäjä voi olla muu henkilö kuin lääkäri. (nimike 9018);
- f) sähköiset säätäjät sähköisten ja muiden muuttujien säätämistä varten (nimike 9032).

8544

Eristetty (myös emaloitu tai anodisoitu) lanka ja kaapeli (myös koaksiaalikaapeli) sekä muut eristetyt sähköjohtimet, myös jos niissä on liittimiä; optiset kuitukaapelit, joissa kullakin kuidulla on oma kuorenensa, myös jos niihin on yhdistetty sähköjohtimia tai jos niissä on liittimiä

Tähän nimikkeeseen ei luokitella erikseen tullille esitettäviä kaapeleiden liittimiä ja pistokkeita. Sähköjohtimien liittimet ja pistokkeet luokitellaan nimikkeeseen 8535 tai 8536.

Liittimet valokaapeleita varten luokitellaan alanimikkeeseen 8536 70 00.

8544 70 00

Optiset kuitukaapelit

Tähän alanimikkeeseen kuuluvat myös esimerkiksi televiestintäkäyttöön tarkoitettuja optisia kuitukaapeleita, joissa kukin kuitu on päällystetty kaksikerroksisella akrylaattipolymeerillä ja suljettu suojaavaan vaippaan. Päällysteen sisäkerros on pehmeää akrylaattia ja ulkokerros kovaa akrylaattia, jonka pinta on päällystetty värakerroksella, joita on monia eri värejä.

Yksittäisen optisen kuidun päällyste eristää kuidun rakenteellisesti ja suojaaa sitä muun muassa murtumiselta.

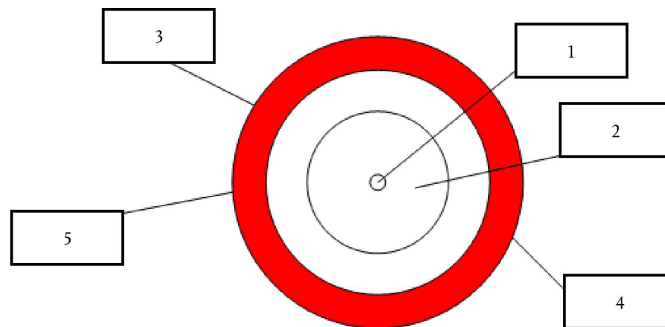

1. Optisen kuidun ydin (lasikuituydin).
2. Optisen kuidun kuori (lasi).
3. Sisäkerros pehmeää akrylaattia.
4. Väritunniste.
5. Ulkokerros kovaa akrylaattia.

8545 Hiilielektrodit, hiiliharjat, lampunhiilet, paristohiilet ja muut grafiitista tai muusta hiilestä valmistetut tavarat, jollaisia käytetään sähkötarvikkeisiin, myös jos niissä on metallia

8545 90 90 muut

Tähän alanimikkeeseen kuuluvat mm.:

1. hiilet ukkossuojia varten;
2. sähköisten säätölaitteiden ja reostaattien koskettimet.

Tähän alanimikkeeseen eivät kuulu mm. hiilipitoiset elektrodimassat (nimike 3824)

8547 Sähkökoneiden tai -laitteiden eristystarvikkeet, joitakin vähäisiä valettaessa tai puristettaessa ainoastaan yhteenliittämistarkoituksessa kiinnitettyjä metalliosia (esim. kierteitettyjä hylsyjä) lukuun ottamatta kokonaan eristysaineesta valmistettuja, muut kuin nimikkeen 8546 eristimet; sähköjohdinputket ja niiden liitospaleet, epäjaloa metallia, eristysaineella vuoratut

8547 20 00 muovia olevat eristystarvikkeet

Tähän alanimikkeeseen kuuluvat mm. eristysosat, jotka on valmistettu puristamalla hartsilla kyllästettyä lasikuitua tai asettamalla päällekkäin tai puristamalla yhteen paperia tai kudottua ainetta olevia kerroksia, jotka on kyllästetty keinotekoisilla hartseilla, edellyttäen, että ko. tuotteet ovat kovia ja jäykkiä (ks. HS-selitysten 39 ryhmän yleisohjeet, "muovin ja muun kuin tekstiiliaineen yhdistelmät", d kohta).

8547 90 00 muut

Tähän alanimikkeeseen kuuluvat mm. paperista, pahvista tai kartongista, asbestisementistä ja kiilteestä valmistetut eristystarvikkeet sekä HS-selityksissä nimikkeen 8547 kohdassa B mainitut johdinputket ja niiden liitospaleet.

8548 Galvaanisten parien, galvaanisten paristojen ja sähköakkujen jätteet ja romu; loppuunkäytetyt galvaaniset parit ja paristot sekä loppuunkäytetyt sähköakut; koneiden ja laitteiden sähköosat, muualle tähän ryhmään kuulumattomat

8548 90 90**muut**

Tähän alanimikkeeseen kuuluvat mm.:

1. sähkökäämit, joissa ei ole magneettisydäntä ja jotka sopivat käytettäväksi eri nimikkeisiin kuuluissa koneissa tai laitteissa, esim. nimikkeeseen 8504 muuntajissa ja nimikkeeseen 8505 sähkömagneeteissa (tämän jakson 2 huomautuksen c alakohdan soveltaminen);
2. viivelinjat, joita käytetään esim. automaattisissa tietojenkäsittelykoneissa tai televisiovastaanottimissa;
3. elektroniset suodattimet, joita käytetään sähkömagneettisten, sähkömekaanisten tai sähköakustisten värähtelyjen eri taajuuksien selektiiviseen lähettämiseen;
4. ferriitin tai muiden keraamisten aineiden elementit (esim. ultrasuurtaajuuslähettimeiden kiertoelimissä käytettävät tai sähkökaapeleiden suurtaajuussuodattimina käytettävät), jotka ovat sähköosia ja jotka sopivat yhtä hyvin käytettäväksi tämän ryhmän eri nimikkeiden koneissa ja laitteissa.

XVII JAKSO

KULKUNEUVOT, ILMA-ALUKSET JA ALUKSET SEKÄ NIIHIN RINNASTETTAVAT KULJETUSVARUSTEET

Lisähuomautus 2 XVI jakson 3 lisähuomautuksen selittävät huomautukset koskevat soveltuvin osin tätä jaksoa.

86 RYHMÄ

**RAUTATIEVETURIT, RAITIOMOOTTORIVAUNUT JA MUU LIIKKUVA KALUSTO SEKÄ NIIDEN OSAT;
RAUTATIE- JA RAITIOTIERADAN VARUSTEET JA KIINTEÄT LAITTEET SEKÄ NIIDEN OSAT;
KAIKENLAISET MEKAANISET (MYÖS SÄHKÖMEKAANISET) LIIKENNEMERKINANTOLAITTEET**

- 8602 Muut veturit; tenderit**
- 8602 10 00 dieselsähköveturit**
Useimmat kiskoliikenteessä käytettävät dieselmoottorit ovat dieselsähkömoottoreita.
- 8603 Itseliikkuvat rautatie- tai raitiotievaunut, muut kuin nimikkeeseen 8604 kuuluvat**
- 8603 10 00 ulkoisella virtalähteellä toimivat**
Ks. HS-selitykset, nimike 8603, A kohta.
- 8606 Rautatien tai raitiotien tavaravaunut, itseliikkumattomat**
- 8606 91 10 erittäin radioaktiivisten aineiden kuljetukseen erityisesti suunnitellut (Euratom)**
Tämän alanimikkeen rautatie- ja raitiotietavaravaunuissa on oltava kiinteänä osana säteilysuojaus, joka estää tehokkaasti säteilyn pääsyn ympäristöön.
- 8606 91 80 muut**
Tähän nimikkeeseen kuuluvat lämpöeristetyt vaunut ja jäähdytysvaunut, muut kuin alanimikkeeseen 8606 10 kuuluvat.
Lämpöeristetyt vaunut ovat ajoneuvoja, joissa on jokin muu jäähdytysmenetelmä (jäävesi, kuivajää, eutektiset levyt, nestemäinen kaasu jne.) kuin jäähdytyskone.
Jäähdytysvaunut ovat lämpöeristettyjä ajoneuvoja, jotka on varustettu (paineella, absorptiolla tai jollain muulla tavalla toimivalla) jäähdytyskoneella.
- 8607 Rautatien tai raitiotien veturien tai muun liikkuvan kaluston osat**
- 8607 11 00 telit, bissel-telit, akselit ja pyörät sekä niiden osat**
–
8607 19 99 Näihin alanimikkeisiin kuuluvat mm.:
1. veturien telit ja bissel-telit,
 2. bissel-telit, jotka ovat telin ja bisselin yhdistelmiä ja joita myös käytetään vetureissa,
 3. raitiotie- ja rautatievaunujen ja vetureiden moottoritelit (telit, joissa on sisäänrakennettu sähkömoottori),
 4. matkustaja- ja tavaravaunujen telit.

Näihin alanimikkeisiin kuuluvat myös mm. telien ja bissel-telien osat, esim. telien hydrauliset iskunvaimentimet.

Näihin alanimikkeisiin eivät kuitenkaan kuulu jouset (nimike 7320).

Näihin alanimikkeisiin kuuluvat myös mm. HS-selityksissä nimikkeen 8607 kohdissa 2 ja 3 mainitut akselit, myös asennetut, sekä pyörät ja niiden osat.

Umpikumirenkaita ja pneumaattisia renkaita ei luokitella näihin alanimikkeisiin pyörien osina (nimike 4011 tai 4012).

8607 21 10**jarrut ja niiden osat**

-

8607 29 90

Näihin alanimikkeisiin eivät kuulu nk. kiskojarrut (nimike 8608 00).

Näihin alanimikkeisiin eivät myöskään kuulu määrätty jarrun osat kuten hanat ja venttiilit, esim. kuljettajan jarruventtiili (alanimike 8481 20 90).

8607 91 10**muut**

-

8607 99 90

HS-selityksissä nimikkeen 8607 kohdissa 4 ja 8–11 mainittujen osien lisäksi näihin alanimikkeisiin kuuluvat myös mm. vetureiden kiertokanget ja kytkintangot.

87 RYHMÄ

KULJETUSVÄLINEET JA KULKUNEUVOT, MUUT KUIN RAUTATIEN TAI RAITIOTIEN LIIKKUVAAN KALUSTOON KUULUVAT, SEKÄ NIIDEN OSAT JA TARVIKKEET**Yleisohjeita**

1. Yhdistetyssä nimikkeistössä ilmaisulla ”uudet ajoneuvot” tarkoitetaan ajoneuvoja, joita ei ole koskaan rekisteröity.
2. Yhdistetyssä nimikkeistössä ilmaisulla ”käytetyt ajoneuvot” tarkoitetaan ajoneuvoja, jotka on vähintään kerran rekisteröity.

8701 Traktorit, muut kuin nimikkeeseen 8709 kuuluvat**8701 10 00 yksiakseliset puutarhatraktorit (”pedestrian controlled tractors”)**

Tähän alanimikkeeseen kuuluvat HS-selityksissä nimikkeen 8701 kuudennessa ja seitsemännessä kappaleessa kuvailut ajoneuvot, mukaan lukien telaketjuilla varustetut yksiakseliset puutarhatraktorit. Tällaisia traktoreita käytetään pääasiallisesti puutarhaviljelyssä.

Vaihdettavat työvälineet (äkeet, aurat jne.), jotka on tarkoitettu käytettäväksi yksiakselisissa puutarhatraktoreissa, luokitellaan kuitenkin erikseen, vaikka ne olisi asennettu ao. traktoriin.

Kuitenkin jos työväline on kiinteästi asennettu moottorilla varustettuun alustaan ja työväline ja moottori muodostavat yhden mekaanisen yksikön, ko. yksikkö luokitellaan samaan nimikkeeseen kuin työkone. Tämä koskee moottoroituja auroja ja moottoroituja kultivaattoreita (nimike 8432).

8701 30 10 tamppauskoneet

Tähän alanimikkeeseen kuuluvat mm. traktorityyppiset ajoneuvot, jotka on varustettu erittäin leveillä telaketjuilla (ns. rinne-tampparit) ja joilla tasoitetaan lunta esim. laskettelurinteissä.

Vaihdettavat työvälineet (puskulevyt, pyörivät lumiaurat jne.), vaikka ne esitettäisiin tullattaviksi tamppauskoneen kanssa, luokitellaan ao. nimikkeisiinsä (nimikkeet 8430, 8479 jne.), myös silloin, kun työvälineet on asennettu ajoneuvoon.

8701 90 11 Muut**8701 90 90**

Näihin alanimikkeisiin kuuluvat traktoreina käytettäväksi tarkoitetut nk. maastoajoneuvot, joilla on seuraavat ominaisuudet:

- yksi istuin kuljettajaa varten;
- vakiomallinen vetokoukku;
- ajoneuvoa ohjataan kaksikahvaisella ohjaustangolla, jossa hallintalaitteet sijaitsevat kahvoissa;
- ajoneuvo ohjautuu kahta etupyörää kääntämällä, ja ohjaus perustuu autoille ominaiseen Ackerman-periaatteella toimivaan ohjausjärjestelmään;
- jarrut kaikissa pyörissä;
- automaattikytkin ja peruutusvaihte;
- moottori, joka on erityisesti tarkoitettu vaikeisiin maasto-oloihin ja joka kykenee lyhyellä välityssuhteella tuottamaan riittävän tehon ajoneuvoon liitettyjen laitteiden tai varusteiden hinaamiseen;
- voimansiirto pyöriin on akselivälitteinen eikä ketjuvälitteinen;
- kaikkiin ajoneuvoihin asennetuissa renkaissa on syvä kuviointi, joka sopii vaikeisiin maasto-oloihin;
- vetokyky (jarruton peräkärri) on vähintään kaksi kertaa ajoneuvon oma massa.

Jos kyseisillä ajoneuvoilla on kaikki edellä luetellut ominaisuudet ja ajoneuvot ovat alanimikkeitä 8701 90 11–8701 90 50 koskevien selittävien huomautusten mukaisia, ne on luokiteltava maatalous- tai metsätraktoreiksi. Muussa tapauksessa ne kuuluvat alanimikkeeseen 8701 90 90.

Jos kyseisillä nk. maastoajoneuvoilla ei ole kaikkia edellä lueteltuja ominaisuuksia, ne on luokiteltava nimikkeeseen 8703.

Näihin alanimikkeisiin eivät kuulu myöskään nk. mönkijät (nimike 8703 tai alanimike 9503 00 10 [ks. tätä alanimikettä koskevat selittävät huomautukset]).

8701 90 11**8701 90 50****maataloustraktorit (muut kuin yksiakseliset puutarhatraktorit) ja metsätraktorit, pyörillä varustetut**

Näihin alanimikkeisiin kuuluvat maatalous- ja metsätraktorit, joissa on vähintään kolme pyörää ja jotka on rakenteensa ja laitteidensa perusteella selvästi tarkoitettu käytettäväksi maataloudessa, puutarhaviljelyssä tai metsätaloudessa. Tällaisten ajoneuvojen enimmäisajonopeus on vähäinen (yleensä enintään 25 km tunnissa maantiellä ajettaessa).

Maataloustraktoreissa on tavallisesti hydraulinen laite, joka nostaa ja laskee maatalouskoneita ja -laitteita (äkeitä, auroja jne.), voimanotto, joka välittää moottorin voimaa muiden koneiden tai välineiden käyttämiseen, ja perävaunujen kytkentälaitte. Näissä traktoreissa voi olla myös hydraulinen laite, joka on tarkoitettu liikuttamaan nosto- ja kuormauslaitteita (heinäkuormaajia, lantakuormaajia jne.), jos jälkimmäiset katsotaan lisälaitteiksi.

Näihin alanimikkeisiin kuuluvat myös erikoisvalmisteiset maataloustraktorit, esim. traktorit, joissa on korotettu alusta ja joita käytetään viini- ja taimitarhoissa, multastraktorit ja työkalujen ja -välineiden kuljetustraktorit.

Vaikka maanviljelyksessä käytettävä vaihdettava työväline olisi tullaushetkellä asennettuna traktoriin, se luokitellaan kuitenkin asianmukaiseen nimikkeeseensä (nimike 8432, 8433 jne.).

Metsätraktoreissa on lisäksi pysyvästi kiinnitetty vintturi, jolla voidaan vetää puutavaraa.

Tämän ryhmän 2 huomautuksen mukaisesti näiden alanimikkeiden traktoreissa voi olla myös tiettyjä lisävarusteita kuten lastauslavoja ja kuormauskauhoja, jolloin traktoreita voidaan pääkäyttötarkoituksen ohella käyttää myös maatalous- tai metsäkoneiden ja -laitteiden, työkalujen, lannoitteiden, siementen jne. kuljettamiseen.

Näihin alanimikkeisiin eivät kuulu ruohonleikkurit (joista käytetään nimitystä istumaleikkurit tai puutarhatraktorit), joissa on kiinteästi asennettu leikkuri ja ainoastaan yksi voimanotto leikkulaaitteen liikuttamista varten (ks. nimikkeen 8433 selittävät huomautukset).

8701 90 90**muut**

Tähän alanimikkeeseen kuuluvat mm.:

1. huoltotöissä käytettävät traktorit;
2. yksiakseliset traktorit nivelohjattavia moottoriajoneuvoja varten.

8703**Autot ja muut moottoriajoneuvot, pääasiallisesti henkilökuljetukseen suunnitellut (muut kuin nimikkeeseen 8702 kuuluvat), myös farmariautot ja kilpa-autot**

Tähän nimikkeeseen kuuluvat "monikäyttöajoneuvot" kuten moottoriajoneuvot, joilla voidaan kuljettaa sekä henkilöitä että tavaroita.

1. Avolavatyypiset (pick-up-tyypiset):

Avolavatyypisessä (pick-up) ajoneuvossa on yleensä useampi kuin yksi istuinrivi, ja se muodostuu kahdesta erillisestä tilasta – suljetusta, henkilökuljetukseen tarkoitettusta matkustajatilasta ja tavarankuljetukseen tarkoitettusta avoimesta tai katetusta tavaratilasta.

Tällainen ajoneuvo on kuitenkin luokiteltava nimikkeeseen 8704, jos sen tavaratilan lattian enimmäissisäpituus on yli 50 prosenttia ajoneuvon akselivälin pituudesta tai jos siinä on enemmän kuin kaksi akselia.

2. Pakettiautotyypiset:

Pakettiautotyyppisen ajoneuvon, jossa on useampi kuin yksi istuinrivi, on täytettävä nimikettä 8703 koskevissa HS-selityksissä mainitut edellytykset.

On kuitenkin huomattava, että pakettiautotyyppinen ajoneuvo, jossa on yksi istuinrivi ja jonka takaosassa ei ole kiinnityspisteitä tai -varusteita istuinten ja turvalaitteiden kiinnittämiseksi, riippumatta siitä, onko henkilö- ja tavaratilan välissä kiinteä väliseinä tai tilanjakaja taikka onko korin sivupaneeleissa ikkunoita, on luokiteltava nimikkeeseen 8704.

8703 21 10

muut ajoneuvot, joissa on kipinäsytytteinen iskumäntämoottori

8703 24 90

Sylinteritilavuuden määrittelystä, ks. alanimikkeiden 8407 31, 8407 32, 8407 33 ja 8407 34 HS-alanimikeselitykset.

Näihin alanimikkeisiin kuuluvat mm. nimikkeen 8703 HS-selitysten viidennessä ja kuudennessa kappaleessa tarkoitetut farmariautot ja monikäyttöajoneuvot.

Näihin alanimikkeisiin kuuluvat myös pienet kilpa-autot (nk. mikroautot), joissa ei ole koria. Niissä on kipinäsytytteinen iskumäntämoottori ja ne voivat saavuttaa melko korkeita nopeuksia.

8703 31 10

muut ajoneuvot, joissa on puristusylytteinen mäntämoottori (diesel- tai puolidieselmoottori)

8703 33 90

Näihin alanimikkeisiin kuuluvat mm. nimikkeen 8703 HS-selitysten viidennessä ja kuudennessa kappaleessa tarkoitetut farmariautot ja monikäyttöajoneuvot.

8704

Tavarankuljetukseen tarkoitetut moottoriajoneuvot

Nimikkeen 8703 selittävät huomautukset koskevat soveltuvin osin tätä nimikettä.

Sylinteritilavuuden määrittelystä, ks. alanimikkeiden 8407 31, 8407 32, 8407 33 ja 8407 34 HS-alanimikeselitykset.

Tähän nimikkeeseen kuuluvat mm. nelivetoiset maastokäyttöiset ajoneuvot, joissa on nivelikäs alusta ja joiden etuosassa on dieselmoottori ja ohjauslaitteilla varustettu ohjaamo. Niiden takaosa koostuu kaksipyöräisestä alustasta, jossa ei ole varusteita, mutta joka on suunniteltu niin, että siihen voi asentaa erilaisia varusteita.

Tällaiset ajoneuvot eivät kuitenkaan kuulu tähän nimikkeeseen silloin, kun niihin on asennettu maatalouskoneita tai -laitteita tai muita erikoistarkoituksiin tarkoitettuja koneita ja laitteita (nimike 8705).

8704 10 10

dumpperit, muut kuin teillä käytettävätja
8704 10 90

- Näihin alanimikkeisiin kuuluvat pääasiallisesti ajoneuvot, joissa on edessä tai takana kippilaite tai avettava pohja ja jotka on erityisesti suunniteltu hiekan, soran, maan, kivien jne. kuljetukseen. Nämä ajoneuvot on tarkoitettu käytettäväksi louhoksissa, kaivoksissa, rakennustyömailla, tietöissä, lentokentillä ja satamissa. Näiden alanimikkeiden selittävien huomautusten jäljessä on piirrosesimerkkejä erilaisista dumppereista.
- Näihin alanimikkeisiin kuuluvat myös pienet ajoneuvot, joita käytetään rakennustyömailla hiekan, rakennusjätteiden, sementin, tuoreen betonin jne. kuljettamiseen. Näissä kaksi- tai nelivetoisissa ajoneuvoissa on kiinteä tai nivelikäs alusta ja niihin on asennettu kippi yhden akselin ja kuljettajan istuin toisen akselin päälle. Kuljettajan istuimen ympärillä ei yleensä ole ohjaamokoppia.

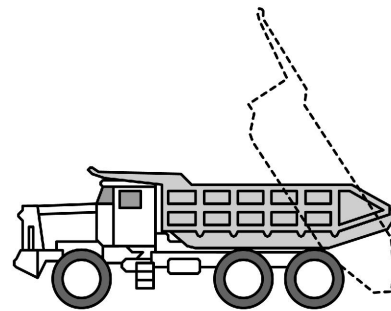
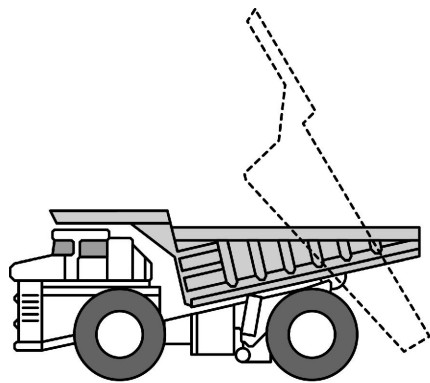

tavallisia dumpereita

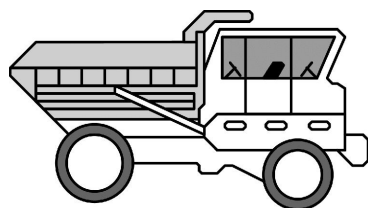
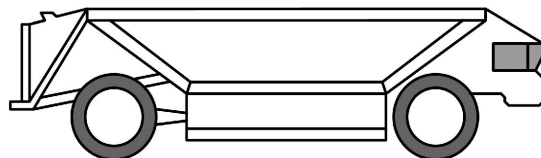
dumpperi, jossa on kääntyvä
kuljettajan istuin ja kahdet ohjauslaitteet

dumpperi, jossa on avautuva pohja

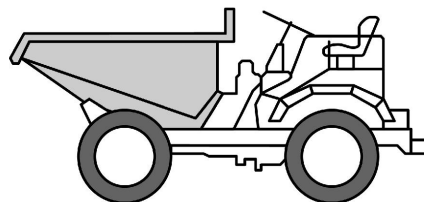

rakennustyömailla käytettävä dumpperi

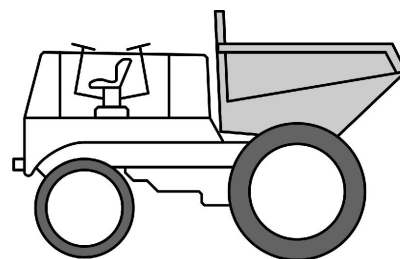
dumpperi, jossa on kääntyvä
kuljettajan istuin ja kahdet ohjauslaitteet

8704 21 10

erittäin radioaktiivisten aineiden kuljetukseen erityisesti suunnitellut (Euratom)

Alanimikkeen 8606 91 10 selittävät huomautukset koskevat soveltuvin osin tätä alanimikettä.

8704 21 31

muut

8704 21 99

Näihin alanimikkeisiin kuuluvat mm. nimikkeen 8704 HS-selitysten toisessa kappaleessa tarkoitetut monikäyttöajoneuvot.

8704 22 10

erittäin radioaktiivisten aineiden kuljetukseen erityisesti suunnitellut (Euratom)

Alanimikkeen 8606 91 10 selittävät huomautukset koskevat soveltuvin osin tätä alanimikettä.

8704 23 10

erittäin radioaktiivisten aineiden kuljetukseen erityisesti suunnitellut (Euratom)

Alanimikkeen 8606 91 10 selittävät huomautukset koskevat soveltuvin osin tätä alanimikettä.

- 8704 31 10** **erittäin radioaktiivisten aineiden kuljetukseen erityisesti suunnitellut (Euratom)**
- Alanimikkeen 8606 91 10 selittävät huomautukset koskevat soveltuvin osin tätä alanimikettä.
- 8704 31 31** **muut**
- 8704 31 99** Näihin alanimikkeisiin kuuluvat mm. nimikkeen 8704 HS-selitysten toisessa kappaleessa tarkoitetut monikäyttöajoneuvot.
- 8704 32 10** **erittäin radioaktiivisten aineiden kuljetukseen erityisesti suunnitellut (Euratom)**
- Alanimikkeen 8606 91 10 selittävät huomautukset koskevat soveltuvin osin tätä alanimikettä.
- 8707** **Korit (myös ohjaamot), nimikkeiden 8701–8705 moottoriajoneuvoja varten**
- 8707 10 10** **teollisesti asennettaviksi tarkoitetut**
- Tässä alanimikkeessä ilmaisulla "teollisesti asennettavat" tarkoitetaan ainoastaan koreja, joita käytetään uusien ajoneuvojen sarjakokoamisessa moottoriajoneuvojen kokoamis- ja valmistustehtaissa (tai koreja, joita alihankkijat käyttävät osarakenteissa).
- Tämä alanimike koskee ainoastaan koreja, joita tosiasiallisesti käytetään uusien ajoneuvojen tuotannossa. Näin ollen se ei koske samankaltaisia koreja, joita käytetään varaosina.
- 8707 90 10** **seuraaviin ajoneuvoihin teollisesti asennettaviksi tarkoitetut: alanimikkeen 8701 10 yksiakseliset puutarhatraktorit; nimikkeen 8704 ajoneuvot, jotka on varustettu joko puristussytytteisellä mäntämoottorilla (diesel- tai puolidieselmoottori), jonka iskutilavuus on enintään 2 500 cm³, tai kipinäsytytteisellä mäntämoottorilla, jonka iskutilavuus on enintään 2 800 cm³; nimikkeen 8705 erikoismoottoriajoneuvot**
- Ks. alanimikkeen 8707 10 10 selittävät huomautukset.
- Sylinteritilavuuden määrittelystä, ks. alanimikkeiden 8407 31, 8407 32, 8407 33 ja 8407 34 HS-alanimikeselitykset.
- 8708** **Nimikkeiden 8701–8705 moottoriajoneuvojen osat ja tarvikkeet**
- Alanimikkeen 8707 10 10 selittävät huomautukset koskevat soveltuvin osin teollisesti asennettaviksi tarkoitettuja osia ja tarvikkeita.
- 8708 70 91** **tähden muotoiset pyörännavat, valettu yhtenä osana, rautaa tai terästä**
- Tämän alanimikkeen pyörännapoja käytetään tavallisesti linja-autoissa tai tavarankuljetukseen tarkoitetuissa ajoneuvoissa. Nämä pyörännavat ovat tähden muotoisia ja niissä on tavallisesti viisi tai kuusi sakaraa. Ne on suunniteltu käytettäväksi irrotettavissa vanteissa.
- 8708 70 99** **muut**
- HS-selityksissä nimikkeen 8708 toisen kappaleen kohdassa K mainittujen osien ja tarvikkeiden lisäksi tähän alanimikkeeseen kuuluvat mm. pyörän tasauspainot.

8708 80 55

kallistuksen vakaimet; muut vääntövarret

Kallistuksen vakaimet ovat ajoneuvoissa käytettäviä jousia, jotka siirtävät jousivoiman ajoneuvon yhdeltä puolelta toiselle.

Useimmat kallistuksen vakaimet ovat poikkileikkaukseltaan ympyränmuotoisia terästankoja, jotka on tavallisesti taivutettu U-kirjainta muistuttavaan muotoon.

Kallistuksen vakaimet ovat ulkonäöltään tavallisesti seuraavanlaisia:

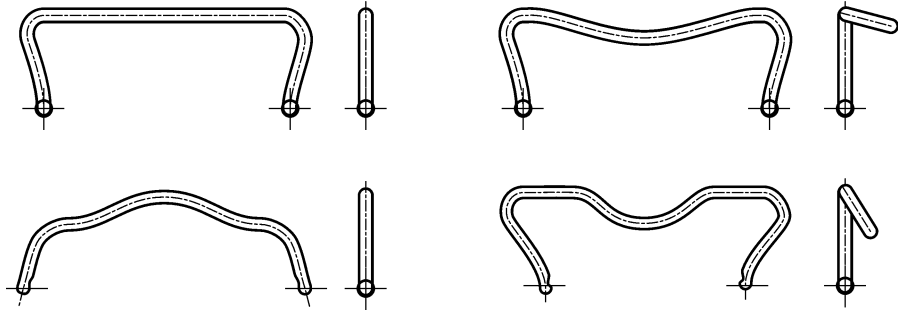

Vääntövarret ovat tavallisesti pyöreitä, mutta joskus myös neliön muotoisia terästankoja tai useiden suorakaiteen muotoisten terästankojen yhdistelmiä.

Vääntövarret ovat lineaarisia, ts. vääntömomentti, jota sovelletaan varren toisessa päässä, on suhteessa vääntömomentin tuottamaan vääntökulmaan.

Vääntövarsien ulkonäkö on tavallisesti seuraavanlainen:

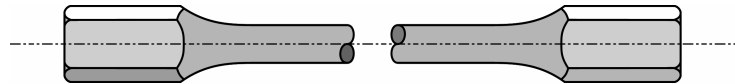

8708 99 10

8708 99 97

muut

Näihin alanimikkeisiin eivät kuulu mm.:

- nimikkeiden 8702–8704 moottoriajoneuvojen alustat, ilman moottoria, mutta ohjaamalla varustetut (nimike 8702, 8703 tai 8704);
- henkilöautojen istuinten päänojat (nimike 9401 tai 9404).

8709

Itseliikkuvat trukit, joissa ei ole nosto- eikä käsittelylaitteita ja jollaisia käytetään tehtaissa, varastoissa, satama-alueilla tai lentokentillä tavaran kuljetukseen lyhyitä matkoja; traktorit, jollaisia käytetään rautatieasemilla; edellä mainittujen ajoneuvojen osat

8709 11 10

erittäin radioaktiivisten aineiden kuljetukseen erityisesti suunnitellut (Euratom)

Alanimikkeen 8606 91 10 selittävät huomautukset koskevat soveltuvin osin tätä alanimikettä.

8709 19 10

erittäin radioaktiivisten aineiden kuljetukseen erityisesti suunnitellut (Euratom)

Alanimikkeen 8606 91 10 selittävät huomautukset koskevat soveltuvin osin tätä alanimikettä.

8712 00

Polkupyörät (myös kolmipyöräiset tavarankuljetuspolkupyörät), moottorittomat

Tähän nimikkeeseen kuuluvat epätäydelliset polkupyörät, joilla on täydellisten polkupyörien olennaiset ominaisuudet (yhdistetyn nimikkeistön 2 yleisen tulkintasäännön a alakohta).

Epätäydelliset polkupyörät, kootut tai kokoamattomat, luokitellaan nimikkeeseen 8712, jos niissä on runko, haarukka ja vähintään kaksi seuraavista osista:

- pyörät;
- poljinkeskiö (mukaan luettuina akseli ja kampi);
- ohjausosa (mukaan luettuina ohjaustanko ja ohjainkannatin);
- jarrujärjestelmä.

8712 00 10

joissa ei ole kuulalaakereita

Tähän alanimikkeeseen kuuluvat ainoastaan polkupyörät ja muut pyörät, joissa ei ole kuulalaakereita.

8713

Pyörätuolit ja muut liikuntarajotteisten kulkuvälineet, myös moottoroidut tai muuten mekaanisella kuljetuskoneistolla toimivat

8713 90 00

muut

Erityisesti liikuntarajotteisille suunnitellut moottoroidut kulkuvälineet eroavat nimikkeen 8703 ajoneuvoista pääasiassa seuraavien ominaisuuksien perusteella:

- huippunopeus on 10 km tunnissa, joka vastaa nopeaa kävelyvauhtia;
- enimmäisleveys on 80 cm;
- kulkuväline tukeutuu kulkualustaan kahden pyöräparin avulla;
- kulkuvälineessä on käyttäjää helpottavia erityisvarusteita (esim. jalkatuet).

Tällaisissa kulkuvälineissä voi olla:

- ylimääräinen pyöräpari (kaatumisesteet);
- helpokäyttöisiä ohjaus- ja muita hallintalaitteita (esim. ohjaussauva); tällaiset hallintalaitteet on yleensä sijoitettu jompaankumpaan käsinojaan; ne eivät ole koskaan erillisenä, säädettävissä olevana ohjaustankona.

Tähän alanimikkeeseen kuuluvat pyörätuolien kaltaiset sähkötoimiset kulkuvälineet, jotka on tarkoitettu yksinomaan liikuntarajoitteisten kuljettamiseen. Ne voivat näyttää seuraavalta:



Tähän alanimikkeeseen eivät kuitenkaan kuulu mopedit (invalidimopedit), joissa on erillinen, säädettävissä oleva ohjaustanko. Ne luokitellaan nimikkeeseen 8703 ja voivat näyttää seuraavalta:



8714

Nimikkeiden 8711–8713 kulkuneuvojen osat ja tarvikkeet

8714 91 10

muut

—
8714 99 90

Näihin alanimikkeisiin kuuluvat mm. osat ja tarvikkeet, jotka on tarkoitettu seuraavien laitteiden valmistukseen, varustukseen tai korjaukseen:

1. moottoripyörien ja polkupyörien sivuvaunut;
2. pyörät, jotka on varustettu apumoottorilla, ts. pyörät, joita voidaan liikuttaa polkimien avulla ja jotka on varustettu apumoottorilla (jonka sylinteritilavuus on enintään 50 cm³);
3. muut pyörät (mukaan lukien kolmipyöräiset tavarankuljetuspolkupyörät) ilman moottoria.

8714 94 10

jarrunavat

Jarrunavat ovat yleensä jalkajarrulla varustettuja napoja, joissa jarrutustoiminta saadaan aikaan polkimia taaksepäin polkemalla.

Rumpujarrunavoissa jarrutustoiminta saadaan aikaan käsivoimin vaijerin tai tangon välityksellä.

Jarrunavat ovat ulkonäöltään tavallisesti seuraavanlaisia:

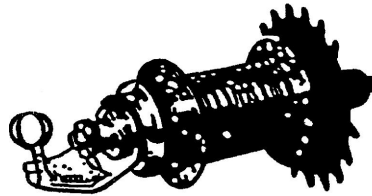

jalkajarrunapa

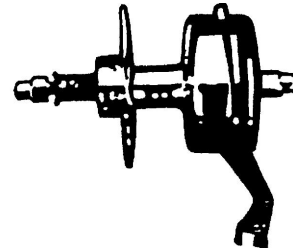

rumpujarrunapa

8714 94 90

osat

Tähän alanimikkeeseen kuuluvat mm. jarruvivut.

Tähän alanimikkeeseen eivät kuitenkaan kuulu kumiset jarrukengät (alanimike 4016 99 99) eivätkä jarruvaijerin suojuukset (tavallisesti alanimike 8307 10 00 tai 8307 90 00).

8716

Perävaunut ja puoliperävaunut; muut kuljetusvälineet, ilman mekaanista kuljetuskoneistoa; niiden osat

8716 10 91

muut, joiden paino on

-

8716 10 99

Ilmaisulla "paino" tarkoitetaan sellaisen ajoneuvon painoa, jossa on kaikki kiinteät laitteet ja varusteet.

8716 39 10

erittäin radioaktiivisten aineiden kuljetukseen erityisesti suunnitellut (Euratom)

Alanimikkeen 8606 91 10 selittävät huomautukset koskevat soveltuvien osien tätä alanimikettä.

88 RYHMÄ

ILMA-ALUKSET, AVARUUSALUKSET SEKÄ NIIDEN OSAT

- Alanimikehuomautus 1** Pysyvästi kiinnitettyihin varusteisiin eivät kuulu esimerkiksi pelastusvarusteet (pelastusveneet, laskuvarjot ja ”liukumäet”) eivätkä asejärjestelmien vaihdettavat varusteet.
- Kun epätäydellinen tai viimeistelemätön kone luokitellaan täydellisenä tavarana yhdistetyn nimikkeistön 2 yleisen tulkintasäännön a alakohdan mukaisesti, käytetään alanimikkeeseen luokittelussa tavanomaisessa lentokunnossa olevan koneen painoa.
- 8802 Muut ilma-alukset (esim. helikopterit ja lentokoneet); avaruusalukset (myös satelliitit) ja niiden kantoraketit sekä suborbitaaliset alukset**
- 8802 11 00 ja 8802 12 00 helikopterit**
- Näihin alanimikkeisiin kuuluvat ainoastaan koneet, jotka nousevat ja liikkuvat yhden tai useamman moottorikäyttöisen roottorin avulla.

89 RYHMÄ

ALUKSET JA UIVAT RAKENTEET

Lisähuomautus 1

Ilmaisulla "merialuksiksi suunnitellut alukset" tarkoitetaan aluksia, jotka rakenteen ja varusteiden perusteella kykenevät toimimaan merellä myös huonolla säällä (tuulessa, jonka voimakkuus on noin seitsemän bofori-asteikoilla mitattuna). Tällaisissa aluksissa on tavallisesti vesitiiviit kannet ja säänkestävät kansirakenteet.

Ilmaisulla "rungon kokonaispituus" tarkoitetaan rungon pituutta, joka on mitattu keulan etummaisesta kohdasta perän takimaiseen kohtaan, lukuun ottamatta mahdollisesti rungossa olevia, myös siihen valettuja, ulokkeita (esim. peräsimiä, kokkapuita, kalastustasoja tai ponnahduslautoja).

Ilmaisulla "merialukset" tarkoitetaan laivoja ja ilmatyynyaluksia, jotka täyttävät edellä mainitut ehdot, myös jos niitä käytetään pääasiallisesti rannikkovesillä, jokien suistoissa, järviolueilla jne.

Lisäksi on huomattava, että:

1. vähemmän kuin 12 metriä pitkät, merialuksiksi suunnitellut alukset luokitellaan "kalastusaluksiksi" ainoastaan, jos ne on erityisesti suunniteltu ja varustettu ammattimaista kalastusta varten, vaikka niitä silloin tällöin käytettäisiinkin huvitarkoituksiin;
2. ilmaisulla "pelastusveneet" tarkoitetaan merialukseksi suunniteltuun laivaan sijoitettuja aluksia, joilla miehistö ja matkustajat voivat lähteä laivasta vaaratilanteissa. Ko. ilmaisulla tarkoitetaan myös pelastusveneitä, jotka on sijoitettu sopiville paikoille pitkin rannikkoa, josta ne voidaan siirtää merihätään joutuneiden laivojen avuksi.

8901**Risteilyalukset, kiertoajelualukset, lautta-alukset, lastialukset, proomut ja niiden kaltaiset alukset henkilö- tai tavarankuljetukseen**

Rungon puolikkaat tai kolmasosat eivät kuulu tähän nimikkeeseen, vaan ne luokitellaan valmistusaineen mukaan (esim. nimike 7308).

8901 90 10**merialukset**

Tähän alanimikkeeseen kuuluvat myös laivat, jotka on suunniteltu kuljettamaan proomuja tai lauttaveneitä. Näissä laivoissa perinteiset säiliöt on korvattu proomuilla ja lauttaveneillä, jotka uitetaan ja lastataan suoraan emälaivaan. Emälaiva on jaettu kammioihin, joihin voidaan sijoittaa kolme tai neljä lauttaveneitä tai proomua. Tällaiset laivat on varustettu portaalinostureilla, upotettavilla nostotasoilla ja muilla lastaus-, käsittely- ja purkauslaitteilla.

Tähän alanimikkeeseen luokitellaan ainoastaan emälaiva. Proomuja käytetään sisävesiliikenteessä aluksina ja merimatkojen aikana "säiliöinä" ja tämän jälkeen taas sisävesiliikenteessä aluksina. Proomut luokitellaan alanimikkeeseen 8901 90 91 tai 8901 90 99.

8904 00**Hinaajat ja työntöalukset**

Rungon puolikkaiden ja kolmasosien luokittelusta, ks. nimikkeen 8901 selittävät huomautukset.

**8904 00 91
ja
8904 00 99****työntöalukset**

HS-selityksissä nimikkeen 8904 toisessa kappaleessa kuvaillut alukset, jotka on suunniteltu käytettäväksi sekä työntöaluksina että hinaajina, luokitellaan aina näihin alanimikkeisiin.

8905 **Majakkalaivat, ruiskualukset, ruoppausalukset, uivat nosturit ja muut alukset, joiden purjehduskelpoisuus on toissijainen niiden pääkäyttöön verrattuna; uivat telakat; uivat tai upotettavat poraus- tai tuotantolautat**

Rungon puolikkaiden ja kolmasosien luokittelusta, ks. nimikkeen 8901 selittävät huomautukset.

8906 **Muut alukset, myös sota-alukset ja pelastusveneet, muut kuin soutuveneet**

Rungon puolikkaiden ja kolmasosien luokittelusta, ks. nimikkeen 8901 selittävät huomautukset.

XVIII JAKSO

OPTISET, VALOKUVAUS-, ELOKUVA-, MITTAUS-, TARKISTUS-, TARKKUUS-, LÄÄKETIETEELLISET TAI KIRURGISET KOJEET JA LAITTEET; KELLOT; SOITTIMET; NIIDEN OSAT JA TARVIKKEET

90 RYHMÄ

OPTISET, VALOKUVAUS-, ELOKUVA-, MITTAUS-, TARKISTUS-, TARKKUUS-, LÄÄKETIETEELLISET TAI KIRURGISET KOJEET JA LAITTEET; NIIDEN OSAT JA TARVIKKEET**Yleisohjeita**

Tähän ryhmään kuuluvat yksinomaan kolmijalat, jotka soveltuvat käytettäväksi yksinomaan tai pääasiassa tämän ryhmän laitteessa (ks. tämän ryhmän HS-selitysten yleisohjeiden III kohta).

Tähän ryhmään ja nimikkeeseen 8525 kuuluvien kameroiden kanssa käytettävät kolmijalat luokitellaan valmistusaineen perusteella.

Tähän ryhmään kuuluvien kolmijalkojen osat luokitellaan valmistusaineen perusteella.

9001 **Optiset kuidut ja optiset kuitukimput; optiset kuitukaapelit, muut kuin nimikkeeseen 8544 kuuluvat; polarisoivasta aineesta valmistetut laatat ja levyt; mitä ainetta tahansa olevat kehystämättömät linssit (myös piilolasit), prismat, peilit ja muut optiset elementit, muut kuin tällaiset elementit optisesti työstämätöntä lasia**

Tähän nimikkeeseen kuuluvat mm. tavarat, joita käytetään näkyvän valon kanssa, ja tavarat spektrin näkymätöntä osaa (infrapuna- ja ultraviolettivaloa) varten.

Tähän nimikkeeseen eivät kuitenkaan kuulu elektroniset "optiset" elementit, esim. sähköstaattiset linssit, sähkömagneettiset linssit ja ns. sähköiset linssit (tavallisesti 85 ryhmä).

9001 10 10 **optiset kuidut, optiset kuitukimput ja optiset kuitukaapelit**

ja

9001 10 90

Näihin alanimikkeisiin eivät kuitenkaan kuulu optisten kuitujen, kuitukimppujen ja kuitukaapeleiden liittämistä varten käytettävät liittimet ja pistokkeet.

Ks. myös alanimikkeen 8536 70 00 selittävät huomautukset.

9001 20 00 **Polarisoivasta aineesta valmistetut laatat ja levyt**

Tähän alanimikkeeseen kuuluvat sellaiset rullina olevat polarisoivasta aineesta valmistetut foliot, joita käytetään esimerkiksi LCD-moduulien valmistuksessa.

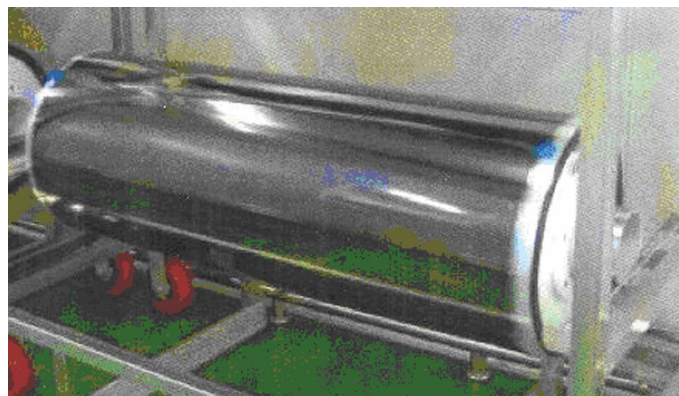

- 9001 90 00** **muut**
- Tähän alanimikkeeseen kuuluvat mm.:
1. rubiinit ja muut optiset elementit lasereita varten;
 2. muoviset Fresnelin linssit, jotka on tarkoitettu käytettäväksi esim. televisiovastaanottimien edessä kuvaruutua suurentavina linssinä (kehyksiin asennettuina).
- 9005** **Kiikarit ja kaukoputket sekä niiden jalustat; muut tähtitieteelliset kojeet ja niiden jalustat, ei kuitenkaan radiotähtitieteelliset kojeet**
- Tähän nimikkeeseen kuuluvat mm. laitteet, joissa käytetään kuvanvahvistinta, joka mahdollistaa katselun yöllä.
- 9006** **Valokuvauskamerat; valokuvaussalamalaitteet ja valokuvaussalamalamput, muut kuin nimikkeen 8539 sähköpurkauslamput**
- 9006 10 00** **kamerat, jollaisia käytetään painolaattojen tai painosylinterien valmistamiseen**
- Ks. HS-selitykset, nimike 9006, I osa, kolmas kappale, 17 kohta.
- 9010** **Laitteet ja varusteet valokuva- ja elokuvaalaboratorioita varten, muualle tähän ryhmään kuulumattomat; negatiivientarkastuslaitteet, valkokankaat**
- 9010 50 00** **muut laitteet ja varusteet valokuva- ja elokuvaalaboratorioita varten; negatiivientarkastuslaitteet**
- Tähän alanimikkeeseen kuuluvat mm. painettujen piirilevyjen valotuslaitteet, jotka kopioivat painettujen piirien piirikuvioiden negatiivit valottamalla ne eristävästä aineesta tehdyille levyille, joista painetut piirilevyt valmistetaan. Näiden laitteiden tärkeimmät osat ovat ultraviolettilampuilla varustettu valotuskammio, jonka sisälle negatiivit ja eristävästä aineesta tehty levy asetetaan ja jossa levy valotetaan negatiivin yhteydessä tyhjiössä.
- 9013** **Nestekidelaitteet, jotka eivät ole muissa nimikkeissä yksityiskohtaisemmin kuvattuja tavaroita; laserit, muut kuin laseriodit; muut optiset laitteet ja kojeet, muualle tähän ryhmään kuulumattomat**
- 9013 80 90** **muut**
- Tähän alanimikkeeseen kuuluvat mm. televisiovastaanottimien kuvaruutuja suurentavat kuvapinnat, jotka koostuvat muovisesta optisesta elementistä (Fresnelin linssistä), kehyksestä ja metallitangoista muodostuvasta järjestelmästä (kannatinkiskot), joka on erityisesti suunniteltu linssin kiinnittämiseksi televisiovastaanottimen kuvaruudun eteen.
- 9017** **Piirustus- tai merkintäkojeet ja matemaattiset laskukojeet (esim. piirustuskoneet, pantografit, astelevyt, harpikot, laskutikut ja laskulevyt); kädessä pidettävät pituuksien mittaukseen käytettävät kojeet (esim. mittatangot ja -nauhat sekä mikrometrit ja työntömitat), muualle tähän ryhmään kuulumattomat**
- 9017 10 90** **muut**
- Tähän alanimikkeeseen kuuluvat mm. piirustuspöydät, jotka on varustettu pantografeilla tai niiden kaltaisilla kojeilla.
- 9017 20 05** **muut piirustus- tai merkintäkojeet ja matemaattiset laskukojeet**
- 9017 20 90** **Näihin alanimikkeisiin kuuluvat mm.:**
1. koordinaatografit, joita ei ole suunniteltu valokuvamittaukseen;
 2. aakkoskaavaimet, jotka ovat selvästi tunnistettavissa erityisesti piirustus- tai merkintäkojeiksi.

9018 Lääketieteessä, myös hammas- tai eläinlääketieteessä tai kirurgiassa käytettävät kojeet ja laitteet, mukaan lukien skintigrafiset laitteet, muut sähkölääkintälaitteet ja näöntarkastuskojeet

9018 50 10 muut kuin optiset

Yleiskäyttöisten ultraäänidiagnosilaitteiden lisäksi tähän alanimikkeeseen kuuluvat mm. erityiset laitteet silmien ultraääni-tutkimusta varten (esim. laitteet, jotka määrittävät sarveiskalvon ja mykiön paksuuden tai silmämunan pituuden).

9018 90 85 muut

Tähän alanimikkeeseen kuuluvat mm.:

1. Sähköiset defibrillaattorit, joilla annetaan sähköpulsseja sydämen luonnollisen toiminnan palauttamiseksi. Näissä puls-sigeneraattorilla ja kahdella defibrillaatioelektrodilla varustetuissa laitteissa potilaan elektrokardiogrammi (EKG) välittyy defibrillaatioelektrodien kautta laitteen kuvaruudulle tai tulostuu laitteen piirturilta;
2. Lääkintäkäyttöön tarkoitetut laitteet (insuflaattorit), joilla puhalletaan kaasuja ihmisen vatsaonteloon eri elimien endo-skoopilla tapahtuvaa tutkimusta varten. Näihin mittauskojeilla ja näytöillä varustettuihin laitteisiin on kiinnitetty kaksi letkua, joiden toisessa päässä on sulkuhana ja pitkä neula;
3. Lääkintäkäyttöön tarkoitetut imupumput, joilla poistetaan eritteitä. Näissä laitteissa on pumppu ja imulaite ja niitä käy-tetään leikkaussaleissa tai ambulansseissa (liikkuvat leikkaussalit);
4. Kohdunsisäiset ehkäisimet (IUD), jotka on valmistettu muovista ja joissa on lisäksi joko kuparilankaa, kolloidista kupa-ria tai hormonia.

9021 Ortopediset välineet, myös kainalosauvat, kirurgiset vyöt ja kohjuvyöt; lastat ja muut murtumanhoi-tovälineet; proteesit; kuulolaitteet sekä muut vamman tai vajavuuden kompensoimiseksi mukana pidet-tävät tai kannettavat tai kehoon istutettavat välineet

Tässä nimikkeessä ilmaisulla "vamman tai vajavuuden kompensoimiseksi" viitataan ainoastaan välineisiin, jotka tosiasialli-
sesti korvaavat vammautuneen tai vajavaisen kehonosan toiminnan.

Tähän nimikkeeseen eivät kuulu välineet, joilla ainoastaan lievitetään vamman tai vajavuuden vaikutuksia.

Tähän nimikkeeseen eivät kuulu avanneleikkauksen jälkeen käytettävät tarvikkeet (alanimike 3006 91 00).

9021 39 90 muut

Tähän alanimikkeeseen kuuluvat mm.:

1. levyt, jotka on pysyvästi istutettu kehoon (esim. korvaamaan kokonaisen luun tai osan luusta);
2. kudotut tekokuitukaistaleet, jotka istutetaan polviniveleen korvaamaan kroonisesti viallisia nivelsiteitä.

9021 40 00 kuulolaitteet, ei kuitenkaan osat ja tarvikkeet

Tähän alanimikkeeseen kuuluvat mm. HS-selityksissä nimikkeen 9021 osaan IV luokitellut laitteet, myös silmälasien muo-
dossa olevat kuulolaitteet.

9021 50 00

tahdistimet, jotka kiihottavat sydänlihaksia, ei kuitenkaan osat ja tarvikkeet

Tähän alanimikkeeseen kuuluvat ainoastaan varsinaiset tahdistimet. Tämän ryhmän 1 ja 2 huomautusten määräysten mukaisesti tällaisten tahdistimien osat ja tarvikkeet, kuten kotelot, koteloiden puolikkaat ja päällykset sekä elektrodit, luokitellaan alanimikkeeseen 9021 90 90.

Nimikkeeseen 8506 tai 8507 luokitellaan kuitenkin erikseen tullille esitetyt tahdistimien galvaanisit paristot ja sähköakut. Muuntaja-ensiökäämillä varustetut laturit, jotka lataavat kehoon istutetun tahdistimen johtamalla virtaa tahdistimessa olevaan toisiokäämiin, luokitellaan nimikkeeseen 8504.

9021 90 90

muut

Tähän alanimikkeeseen kuuluvat mm. seuraavat välineet, jotka kompensoivat vammaa tai vajavaisuutta:

1. Ihmiskehoon istutettavat välineet, jotka toimivat lääkeannostelijoina ja joissa on yhteiseen ulkokuoreen asennettu lääkepumppu, pumpun virtalähde ja lääkeainesäiliö.
2. Rengasproteesit (sydänlappäproteesit), ts. ruostumattomasta teräksestä valmistetut renkaat, jotka on päällystetty kahdella muovikerroksella ja tekokuitukudelmalla. Nämä proteesit kiinnitetään kirurgisella toimenpiteellä sydänlappän paikalle, jotta vaurioitunut läppätoiminta (esim. hiippalappän vajaatoiminta) palautuisi normaaliksi.
3. Sateenvarjofiltrit (suodattimet), jotka istutetaan sydänlaskimoon (alaonttolaskimoon) estämään verihyytymien (laskimoveritulppien) siirtymisen sydämeen. Sateenvarjofiltrissä on pieni, sateenvarjon muotoinen, ruostumattomasta teräsooksesta valmistettu runko, joka on päällystetty elastisesta synteettisestä aineesta valmistetulla ohuella kalvolla ja joka asennettaessa avautuu laskimossa kuin sateenvarjo.
4. Pysyvästi kehoon istutetut muoviset virtsajohtimen laajentimet eli stentit, jotka ovat saumattomia (putkirakenteisia), päistään taivutettuja johtimia. Nämä asennetaan virtsajohtimeen varmistamaan virtsan vapaa virtaus.

9022

**Röntgensäteiden tai alfa-, beeta- tai gammasäteilyn käyttöön perustuvat laitteet, lääkintä-, myös hammas- tai eläinlääkintä- tai kirurgiseen käyttöön tai muuhun käyttöön, mukaan lukien radiografia- tai radioterapialaitteet, röntgenputket ja muut röntgengeneraattorit, suurjännitegeneraattorit, valvon-
tapaneelit ja -pöydät, varjostimet, tutkimus- tai käsittelypöydät, -tuolit sekä niiden kaltaiset tavarat**

9022 12 00

tietokoneohjatut tomografialaitteet

Ks. alanimikkeen 9022 12 HS-alanimikeselitykset.

Erillisellä videokameralla varustetut videotaltointijärjestelmät, joita ei ole rakennettu röntgenlaitteen sisään ja jotka digitalisoivat, editoivat ja varastoivat analogisia videosignaaleja, luokitellaan kuitenkin nimikkeeseen 8543. Niiden tärkeimmät osat ovat analogidigitaalimuunnin, prosessitietokone, monitorit ja magneettinauha tai levymuisti.

9022 90 90

muut

Tähän alanimikkeeseen kuuluvat mm. röntgenputkien berylliumikkunat.

9025

Densimetrit, areometrit ja niiden kaltaiset uppomittarit, lämpömittarit, pyrometrit, ilmapuntarit, hygrometrit ja psykrometrit, myös rekisteröivät, sekä näiden kojeiden yhdistelmät

9025 11 20

nestetäyttöiset, suoranäyttöiset

ja

9025 11 80

"Suoranäyttöisissä" lämpömittareissa mittarin sisällä oleva, asteikolla liikkuva neste ilmaisee lämpötilan.

9026

Kojeet ja laitteet nesteiden tai kaasujen virtauksen, pinnan korkeuden, paineen tai muiden vaihtelevien ominaisuuksien mittaamista tai tarkkailua varten (esim. virtausmittarit, pinnan korkeuden osoittimet, painemittarit ja lämmönkulutusmittarit), ei kuitenkaan nimikkeen 9014, 9015, 9028 tai 9032 kojeet ja laitteet

- 9026 20 20**
—
9026 20 80
- paineen mittaamista tai tarkkailua varten**
- Näihin alanimikkeisiin kuuluvat mm. renkaiden täyttöön tarkoitetut ilmapumput, joissa on painemittari ja joita pidetään painemittareina vaikka niitä ei olisi suunniteltu liitettäväksi ulkoiseen paineilman syöttölaitteeseen vaan ne olisi varustettu omalla paineilmasäiliöllä.
- 9027**
- Kojeet ja laitteet fysikaalista tai kemiallista analyysiä varten (esim. polarimetrit, refraktometrit, spektrometrit sekä kaasu- tai savuanalyysilaitteet); kojeet ja laitteet viskositeetin, huokoisuuden, laajenemisen, pintajännityksen tai niiden kaltaisten ominaisuuksien mittaamista tai tarkkailua varten; kojeet ja laitteet lämpö määrän, äänitason tai valon voimakkuuden mittaamista tai tarkkailua varten (myös valotusmittarit); mikrotomit**
- 9027 10 10**
- elektroniset**
- Tähän alanimikkeeseen kuuluvat mm. laserilla toimivat ilman pölyhiukkaslaskijat. Nämä ovat elektronisia laitteita, jotka määrittävät tai tarkkailevat suodatetun ilman pölypitoisuutta ja joita käytetään esim. teollisuuslaitoksissa tai lääketieteen alalla. Ilmasta otetun näytteen sisältämät pölyhiukkaset aiheuttavat sen, että laservalo siroaa laitteen mittakammiossa. Kun linssi-järjestelmä on koonnut siroavan valon säteeksi, se muunnetaan valodiodin avulla sähkösignaaliksi. Esiohjelmoidun vertailutiedon avulla pölyhiukkasten suhteellinen määrä määritetään ja mittaustulos esitetään kojeen digitaalisessa näytössä tai tulostetaan nauhalle erillisellä kirjoittimella. Liitännän avulla sähkösignaalin muodossa oleva mittaustulos voidaan myös lähettää kaapelin välityksellä automaattiseen tietojenkäsittelykoneeseen.
- 9027 30 00**
- spektrometrit, spektrofotometrit ja optista säteilyä (ultravioletti, näkyvä, infrapuna) käyttävät spektrografit**
- Tähän alanimikkeeseen kuuluvat mm. mikroprosessorilla ohjattavat elektroniset laitteet (monikanavaiset optiset analysaattorit), joilla mitataan ja analysoidaan optisten signaalien aallonpituuksia spektrianalyysiä varten. Ilmaisimien mittaamien optisten signaalien aallonpituudet muunnetaan digitaalisiksi sähkösignaaleiksi ja niitä verrataan (analysoituihin) ohjearvoihin. Vertailun tulos arvioidaan tietokoneen avulla ja näytetään erillisillä monitoreilla, jotka voidaan yhdistää analysaattoriin.
- 9027 50 00**
- muut optista säteilyä (ultravioletti, näkyvä, infrapuna) käyttävät kojeet ja laitteet**
- Tähän alanimikkeeseen kuuluvat mm. sairaaloiden kemiallisissa laboratorioissa käytettävät elektroniset laitteet veriseerumien täysautomaattista analysointia varten. Näiden laitteiden tärkeimmät osat ovat analysaattori (jossa on näytteen esivalmistelun suorittava yksikkö, reagenssinnostelulaite ja fotometrinen mittaussysteemi, joka käyttää valonlähteenä halogeenilamppua ja valodiodeja ilmaisimina), ohjaus- ja arviointilaitte (jossa on mikroprosessorit ja näyttö mittaustulosten esittämistä varten) ja kirjoitin tulosten taltiointia varten. Kaikki kolme laitetta on yhdistetty toisiinsa sähkökaapeleilla.
- 9027 80 97**
- muut**
- Tähän alanimikkeeseen kuuluvat mm. ilmaston tutkimislaitteet, joissa on painekammio, sähkökuumennin, ilmankostuttaja ja sähköyksikkö ja joissa elektroniset komponentit altistetaan erityisiin paine-, lämpötila- ja kosteusolosuhteisiin, jotka vastaavat komponenttien myöhempään käyttöön liittyviä vaikutuksia ja ympäristöolosuhteita ja joilla testataan komponenttien kestävyyttä, eristyksiä jne.
- 9030**
- Oskilloskoopit, spektrianalysaattorit ja muut sähkösuureiden mittausta- tai tarkkailukojeet ja -laitteet, ei kuitenkaan nimikkeeseen 9028 mittarit; alfa-, beeta-, gamma-, röntgen-, kosmisen tai muun ionisoivan säteilyn mittausta- tai toteamiskojeet ja -laitteet**
- Yhdistetyn nimikkeistön 3 yleisen tulkintasäännön b alakohdan mukaisesti kojeet ja laitteet, joita voidaan käyttää sekä sähkösuureiden että muiden kuin sähkösuureiden mittaamiseen tai toteamiseen, luokitellaan edelleen nimikkeeseen 9030, jos ne ovat olennaiselta luonteeltaan sellaisia, että niitä käytetään pääasiallisesti sähkösuureiden mittaamiseen tai tarkkailuun. Tällaisia kojeita ja laitteita ovat esimerkiksi katodisädeoskilloskoopit ja -oskillografit ja valonsäde- ja ultraviolettisädeoskillografit (alanimikkeet 9030 20 10–9030 20 99).
- Tähän nimikkeeseen eivät kuitenkaan kuulu kojeet ja laitteet, joiden olennaista luonnetta ei voida määrittää, koska niitä käytetään yhtä paljon sekä sähkösuureiden että muiden kuin sähkösuureiden mittaamiseen tai tarkkailuun. Yhdistetyn nimikkeistön 3 yleisen tulkintasäännön c alakohdan mukaisesti nimikkeeseen 9031 luokitellaan kojeet, joilla testataan moottoriajoneuvojen moottoreita ja syytysjärjestelmiä mittaamalla sähkösuureita kuten jännitettä ja vastusta sekä muita kuin sähkösuureita kuten kierroslukua, kytinkulmaa ja katkoja.

9030 20 30**muut, joissa on rekisteröintilaite**

Tähän alanimikkeeseen kuuluvat valonsäde- ja ultraviolettisädeoskillografit sähkösuureiden nopeiden vaihteluiden mittamista ja taltiointia varten. Nämä kojeet, joista myös käytetään nimityksiä valonsädepiirturit, ultraviolettisädepiirturit tai silmukkaoskillografit, taltioivat tutkittavien jaksoittaisten ilmiöiden tuottamat signaalit valonsäteen tai ultraviolettisäteen avulla valoherkälle paperille.

9030 39 00**muut, joissa on rekisteröintilaite**

Tähän alanimikkeeseen kuuluvat sähköiset testauslaitteet tai -järjestelmät, jotka määrittävät painettujen piirien ja muiden elektronisten komponenttien käyttökelpoisuuden ja ilmaisevat mahdolliset viat (esim. oikosulut) sähkösuureita kuten kapasitanssia, induktanssia, impedanssia, vastusta ja jännitettä mittaamalla tai tarkkailemalla.

Näissä laitteissa tai järjestelmissä on tavallisesti mittaus- ja tarkkailuyksikkö (joissa on syöttönäppäimistö, ohjelmamuisti ja näyttöpäätte), joka suorittaa mittauksia ja vertaa tuloksia ohjearvoihin sekä ilmaisee tulokset, ohjausyksikkö (jossa on automaattinen tietojenkäsittelykone tai mikroprosessori), kirjoitin, joka tulostaa testitulokset, ja laite, joka lajittelee testatut komponentit määrättyjen ohjearvojen mukaan ja erottelee vialliset komponentit.

Tähän alanimikkeeseen eivät kuitenkaan kuulu sähkölaitteet, joilla tarkistetaan, että elektronisten komponenttien pakkaukset ovat ilmatiiviitä (nimike 9031).

9030 82 00**puolijohdekierokkojen tai -laitteiden mittaamista tai tarkkailua varten**

Tähän alanimikkeeseen kuuluvat sähköiset testauslaitteet tai -järjestelmät, jotka määrittävät kiekkojen, sirujen ja muiden puolijohdelaitteiden käyttökelpoisuuden ja ilmaisevat mahdolliset viat (esim. poikkeamat asetetuista arvoista) sähkösuureita kuten jännitettä ja taajuutta mittaamalla tai tarkkailemalla.

Näissä laitteissa tai järjestelmissä on tavallisesti mittaus- ja tarkkailuyksikkö (joissa on syöttönäppäimistö, ohjelmamuisti ja näyttöpäätte), joka suorittaa mittauksia ja vertaa tuloksia ohjearvoihin sekä ilmaisee tulokset, ohjausyksikkö (jossa on automaattinen tietojenkäsittelykone tai mikroprosessori), kirjoitin, joka tulostaa testitulokset, ja laite, joka lajittelee testatut komponentit määrättyjen ohjearvojen mukaan ja erottelee vialliset komponentit.

Tähän alanimikkeeseen eivät kuitenkaan kuulu sähkölaitteet, joilla tarkistetaan, että integroitujen piirien tai muiden elektronisten komponenttien pakkaukset ovat ilmatiiviitä (nimike 9031).

9031**Mittaus- tai tarkkailukojeet, -laitteet ja -koneet, muualle tähän ryhmään kuulumattomat; profiiliprojektorit****9031 20 00****koestuspenkit**

Dieselmootoreiden polttoainepumppujen tarkkailuun tarkoitettujen koestuspenkkien tärkeimmät komponentit, jotka on kaikki kiinnitetty samalle alustalle, ovat sähkömoottori ja laite, jossa on suihkuttimet ja lasiset mittaputket pumpun osissa tapahtuvan virtauksen tarkkailua varten. Koestuspenkeissä voi lisäksi olla lisälaite (stroboskooppi) polttoaineen suihkutuksen tarkan ajoituksen tarkkailua varten.

9031 80 32

ja

9031 80 34**geometristen suureiden mittaamista tai tarkistamista varten**

Geometrisia suureita ovat esim. pituus, etäisyys, läpimitta, säde, kaarevuus, kulma, kaltevuus, tilavuus ja pinnan karkeus.

Näihin alanimikkeisiin eivät kuulu laboratorioissa käytettävät interferometrit, joilla tarkistetaan pintatasaisuutta (alanimike 9027 50 00).

9031 80 91**geometristen suureiden mittaamista tai tarkistamista varten**

Ks. alanimikkeiden 9031 80 32 ja 9031 80 34 selittävät huomautukset.

Tähän alanimikkeeseen kuuluvat myös vesiväät.

91 RYHMÄ

KELLOT JA NIIDEN OSAT

- 9102** **Rannekellot, taskukellot ja niiden kaltaiset kellot, myös ajanottokellot, muut kuin nimikkeeseen 9101 kuuluvat**
- Tähän nimikkeeseen kuuluvat mm. kellon ja elektronisen laskukoneen yhdistelmät, jotka ovat ulkonäöltään rannekellon tai taskukellon kaltaisia.
- Tähän nimikkeeseen eivät kuulu elektroniset laskimet, joissa on aika- ja päiväysnäyttö sekä herätyslaite (alanimike 8470 10 00, 8470 21 00 tai 8470 29 00).
- 9111** **Ranne-, tasku- tai niiden kaltaisten kellojen kuoret ja niiden osat**
- Kellojen kuoriin kiinnitetyt kellonhihnat ja -rannekkeet luokitellaan yhdessä kellojen kuorien kanssa. Kuitenkin jos kellonhihnat ja -rannekkeet esitetään tullattavaksi yhdessä kellon kuorien kanssa, mutta niihin kiinnittämättöminä, nämä hihnat ja rannekkeet luokitellaan omaan nimikkeeseensä samalla tavalla kuin erikseen tullille esitetyt kellonhihnat ja -rannekkeet (nimike 9113).
- 9114** **Muut kellonosat**
- 9114 10 00** **jouset, myös spiraalit**
- Tähän alanimikkeeseen kuuluvat kaikki ranne-, tasku- tai niiden kaltaisten kellojen koneistoissa käytettävät jouset.
- Muita jousia kuin käyttöjousia ja spiraaleja ovat esimerkiksi:
1. lukkojouset;
 2. rukkausjouset;
 3. telkijouset, salpojen peitelevyt, kytkinvipujen jouset jne.
- Tähän alanimikkeeseen eivät kuulu mm. kellojen kuorien tai niiden kaltaisten kuorien jouset, jotka ovat yleiskäyttöisiä osia XV jakson 2 huomautuksen määritelmän mukaisesti.
- Jousikoteloihinsa asennetut käyttöjouset luokitellaan alanimikkeeseen 9114 90 00.
- 9114 90 00** **muut**
- Tähän alanimikkeeseen kuuluvat mm.:
1. yhtein asennetut sähkö- tai elektroniset komponentit, jotka muodostavat tunnistettavan kellonosan, esim. elektronisen soittolaitteen;
 2. ns. "tasausruuvit" tai "pystylaakerin ruuvit";
 3. kellon kuoren ja koneiston väliin asetetut, yleensä muoviset tiivisteet;
 4. kellojen kvartsioskillaattorit (elektroniseen mikropiiriin yhdistetyt kvartsiresonaattorit värähtelyjen ylläpitämistä varten).

92 RYHMÄ

SOITTIMET; NIIDEN OSAT JA TARVIKKEET

- 9207** **Soittimet, joiden ääni saadaan aikaan tai joudutaan vahvistamaan sähköisesti (esim. urut, kitarat ja hanurit)**
- 9207 10 30** **digitaalipianot**
- Toisin kuin syntetisaattoreissa ja kosketinsoittimissa, digitaalipianon koskettimiston rakenne vastaa täysin akustisen pianon (nimike 9201) koskettimiston rakennetta. Digitaalipianoissa käytetään samplausta tuottamaan mahdollisimman tarkasti akustisen pianon sointia jäljittelevä sointi. Toimintaperiaate, mukaan lukien pedaalien toimintaperiaate, vastaa akustisen pianon toimintaperiaatetta. Digitaalipianoissa on tavallisesti sisäänrakennetut vahvistimet ja kaiuttimet.
- 9207 10 50** **syntetisaattorit**
- Syntetisaattorit eroavat muista alanimikkeen 9207 10 soittimista siinä, että soittaja voi esiohjelmoitujen äänien (eli ns. "presets"), myös moduloitujen, lisäksi itse ohjelmoida niillä ääniä. Syntetisaattoreissa voi myös olla muita sisäänrakennettuja elektronisia komponentteja, esim. samplerit, vahvistimet, kaiuttimet, sekvensserit, kaiku, flangerit, särö ja muita efektilaitteita sekä elektroninen lyömäsoitin.
- 9207 10 80** **muut**
- Tähän alanimikkeeseen kuuluvat mm. kosketinsoittimet, joissa voidaan käyttää ainoastaan esiohjelmoituja ääniä (eli "presets"). Soittaja ei voi itse tuottaa tai ohjelmoida ääniä soittimella. Kosketinsoittimissa voi myös olla sisäänrakennetut vahvistimet ja kaiuttimet.

XIX JAKSO

ASEET JA AMPUMATARVIKKEET; NIIDEN OSAT JA TARVIKKEET

93 RYHMÄ

ASEET JA AMPUMATARVIKKEET; NIIDEN OSAT JA TARVIKKEET

- 9305** **Nimikkeiden 9301–9304 tavaroiden osat ja tarvikkeet**
- 9305 91 00** **nimikkeen 9301 sotilaskäyttöön tarkoitettujen aseiden**
- Tähän alanimikkeeseen kuuluvat HS-selityksissä nimikkeen 9305 kohdissa 1–7 mainitut osat sillä edellytyksellä, että ne eivät mallinsa ja valmistustapansa vuoksi sovellu käytettäväksi nimikkeiden 9302 00 00, 9303 ja 9304 00 00 metsästys-, urheilutai muiden aseiden osina.
- 9306** **Pommit, kranaatit, torpedot, miinat, ohjukset ja niiden kaltaiset sota-ammukset sekä niiden osat; patruunat ja muut projektiilit ja ampumatarvikkeet sekä niiden osat, myös haulit ja etupanokset**
- 9306 21 00** **patruunat**
- Patruuna on projektiilista (haulista tai luodista) muodostuva kokonaisuus, joka laukaistaan tuliaseesta. Patruunan hylsyn sisällä on räjähtävä panos ja hylsyn metallisessa kannassa nalli.
- 9306 30 10** **nimikkeen 9302 revolvereita ja pistooleja varten sekä nimikkeen 9301 konepistooleja varten**
- Tähän alanimikkeeseen kuuluvilla ja tuliaseissa käytettäväksi tarkoitetuilla patruunoilla on yhteisenä piirteenä lyhyt ja tiivis rakenne.
- Näiden patruunoiden osia ovat esimerkiksi: hylsyt, myös nallihatulla varustetut, kannat, messinkiset alasimet, luodit. Työstämättömät tai vain karkeasti muotoillut osat luokitellaan myös tähän alanimikkeeseen.
- 9306 30 30** **sotilaskäyttöön tarkoitettuja aseita varten**
- Tähän alanimikkeeseen kuuluvat mm. kivääreissä ja karbiineissa käytettävät patruunat (muut kuin harjoituspatruunat ja niiden kaltaiset patruunat, joissa ei ole ruutipanosta [alanimike 9306 30 97]) kuten esim. kovat patruunat, paukkupatruunat, palo- ja räjähdyspatruunat jne.

XX JAKSO

ERINÄISET TAVARAT

94 RYHMÄ

HUONEKALUT; VUOTEIDEN JOUSTINPOHJAT JA VUODEVARUSTEET, KUTEN PATJAT JA TYYNYT, SEKÄ NIIDEN KALTAISET PEHMUSTETUT SISUSTUSTAVARAT; VALAISIMET JA VALAISTUSVARUSTEET, MUUALLE KUULUMATTOMAT; VALOKILVET JA NIIDEN KALTAISET TAVARAT; TEHDASVALMISTEISET RAKENNUKSET

- 9401** Istuimet (muut kuin nimikkeeseen 9402 kuuluvat), myös vuoteiksi muutettavat, sekä niiden osat
- 9401 10 00** istuimet, jollaisia käytetään ilma-aluksissa
- Tähän alanimikkeeseen kuuluvat istuimet on tavallisesti valmistettu kevyistä mutta kestävästä materiaaleista (esim. duralumiinista).
- Useimmiten nämä istuimet voidaan erottaa muihin kulkuvälineisiin tarkoitetuista istuimista rakenne-erojen perusteella (säätävä asento, erityiset kiinnitystavat lattiaan tai seiiniin, turvavyöt tai turvavöiden sijoituspaikat asentamista varten jne.).
- Ilma-alusten heittoistuimia ei pidetä nimikkeen 9401 istuimina, vaan ne luokitellaan ilma-aluksen osiksi (nimike 8803).
- 9401 30 10** pehmustetut istuimet, joissa on selkänöjä sekä pyörät tai liukujalat
- Ilmaisun ”pehmustetut istuimet” määrittelystä, ks. alanimikkeiden 9401 61 ja 9401 71 HS-alanimikeselitykset.
- 9401 90 10** ilma-aluksissa käytettävien istuimien osat
- Tähän alanimikkeeseen eivät kuulu hydrauliset asetus- ja lukituslaitteet, joita käytetään ilma-aluksen miehistön istuimien asennon säätämiseen (alanimike 8412 21 20 tai 8412 21 80).
- 9403** Muut huonekalut ja niiden osat
- Eri materiaaleista tehdyt pöydät luokitellaan sen mukaan, mistä materiaalista tukirakenne (jalat ja kehys) on tehty, jollei kansilevyn materiaali yhdistetyn nimikkeistön yleistä tulkintasääntöä 3 b soveltamalla anna pöydälle sen olennaista luonnetta esimerkiksi siten, että se on arvokkaampaa (jos kansilevy olisi tehty jalometallista, lasista, marmorista tai harvinaisesta puusta).
- 9404** Vuoteiden joustin pohjat; vuodevarusteet ja niiden kaltaiset sisustustavarat (esim. patjat, täytetyt vuodepeitteet, tyynt ja pielukset), jousitetut tai millä aineella tahansa täytetyt tai pehmustetut tai huokoisesta kumista tai huokoisesta muovista tehdyt, myös verhoamattomat
- 9404 10 00** vuoteiden joustin pohjat
- Ks. HS-selitykset, nimike 9404, A kohta.
- 9404 90 10 ja 9404 90 90** muut
- Näihin alanimikkeisiin kuuluvat HS-selityksissä nimikkeen 9404 kohdan B alakohdassa 2 luetellut tavarat.
- Näihin alanimikkeisiin kuuluvat myös sähkölämmitteiset pielukset, joissa on sisällä solu- tai vaahtomuovia, vaahtokumia, puuvillavanua, huopaa tai flanellia.

9405 Valaisimet ja valaistusvarusteet, myös hakuvalot ja valonheittimet, sekä niiden osat, muualle kuulumattomat; valokilvet, kuten valaistut merkit ja valaistut nimikilvet, joissa on pysyvästi asennettu valonlähde, sekä niiden osat, muualle kuulumattomat

9405 40 10 hakuvalot ja valonheittimet

Ks. HS-selitykset, nimike 9405, I osan kolmas ja neljäs kappale.

9405 91 11 hiotusta lasista tehdyt koristeet, levyt, kuulat, pisarat, kukka-aiheiset koristeet, riipukkeet ja muut niiden kaltaiset kattokruunujen koristeet

Tähän alanimikkeeseen kuuluvaa ja pääasiallisesti kattokruunujen koristamiseen käytettävää lasia ei tavallisesti kiinnitetä valonlähteisiin yksittäisinä kappaleina, vaan useista osista muodostuvina ryhminä, joiden pääasiallinen tarkoitus on heijastaa ja hajottaa valoa tiettyjen valaistusvaikutelmien aikaansaamiseksi. Nämä osat toimivat myös koristeina niissä laitteissa, joihin ne on kiinnitetty.

9405 91 19 muut (esim. häikäisysojat, kuvut, varjostimet, pallot jne.)

Tämän alanimikkeen tavaroita käytetään himmentämään tai hajottamaan valoa, jolloin saadaan aikaan haluttu valaistusvaikutelma tai parannetaan valon luonnollista vaikutelmaa. Kuten alanimikkeen 9405 91 11 tavaroissa, tämän alanimikkeen tavaroiden ominaisuuksissa yhdistyvät sekä niiden hyödyllisyys tarvikkeina että enemmän tai vähemmän ilmeinen koriste-tarkoitus, mutta toisin kuin alanimikkeen 9405 91 11 tavaroita, tämän alanimikkeen tavaroita kiinnitetään tavallisesti vain yksi kappale ao. valonlähteeseen.

9406 Tehdasvalmisteiset rakennukset

9406 00 11 ”mobile home” -tyyppiset suuret asuntovaunut

”Mobile home” -tyyppisillä suurilla asuntovaunuilla on muun muassa seuraavat ominaisuudet:

- niiden ulkopinta voi koostua erilaisista materiaaleista (esim. puusta, muoveista, alumiinista jne.),
- niiden pituus on yleensä 7–11 m, leveys 3–4 m, korkeus 3–4 m ja paino 1–4,5 tonnia,
- niissä voi olla harjakatto,
- sisätilat on varustettu kokonaan asumistarkoitukseen,
- niiden keskellä on yksi tai kaksi akselia, jo(i)ssa on pienikokoiset pyörät, ja niissä on vetotanko, jonka avulla ainoastaan lyhyen välimatkan siirrot sijoituspaikalle ovat mahdollisia,
- yleisillä teillä kuljetuksia varten ne lastataan perävaunuun tai kuorma-autoon, koska niissä ei ole sähkökäyttöisiä merkki-tai jarruvalaisimia eikä niitä voi rekisteröidä tieliikennerekisteriin.

95 RYHMÄ

LELUT, PELIT JA URHEILUVÄLINEET; NIIDEN OSAT JA TARVIKKEET**9503 00**

Kolmipyöräiset polkupyörät, potkulaudat, poljinautot ja niiden kaltaiset lelut, joissa on pyörät; nukenvaunut ja -rattaat; nuket; muut lelut; pienoismallit ja niiden kaltaiset mallit ajanvietetarkoituksiin, myös liikkuvat; kaikenlaiset palapelit

Tähän nimikkeeseen kuuluvat:

1. vesileikkeihin tarkoitetut erimuotoiset ja -kokoiset ilmatäytteiset tavarat, kuten vyötärön ympärillä käytettävät renkaat, eläinhahmot jne., jotka voivat olla kuvioituja ja suunniteltuja siten, että niiden päällä voidaan istua,
2. lasten leikkeihin suunnitellut ilmatäytteiset veneet.

Tähän nimikkeeseen eivät kuulu:

- a) ilmatäytteiset käsivarsikellukkeet, niskakellukkeet, vyöt tai vastaavat tavarat, joita ei ole tehty turvallisuus- tai pelastustarkoituksiin, mutta jotka pitävät henkilön pinnalla, esimerkiksi kun hän opettelee uimaan (nimike 9506),
- b) ilmatäytteiset patjat (luokitellaan yleensä valmistusaineen mukaan),
- c) tavarat, jotka muotoilunsa perusteella on tarkoitettu yksinomaan eläimille (esim. kangashiiret, joissa on kissanminttua, ja pureskeltaviksi tarkoitetut puhvelinvuotakengät sekä muoviluut).

Ks. myös tämän ryhmän 5 huomautus.

9503 00 10

kolmipyöräiset polkupyörät, potkulaudat, poljinautot ja niiden kaltaiset lelut, joissa on pyörät; nukenvaunut ja -rattaat

Tähän alanimikkeeseen kuuluvat mm. lasten ajettaviksi tarkoitetut lelut, joissa on pyörät ja iskumäntämoottori, mukaan luetuna nk. ”mönkijät”, edellyttäen että seuraavat rajoitukset eivät ylity:

- huippunopeus enintään 20 km tunnissa,
- nettopaino enintään 50 kg,
- sylinteritilavuus enintään 49 cm³,
- yksinopeuksinen voimansiirto,
- vain yksi taka-akselin jarrujärjestelmä.

”Mönkijä” eroaa useimmista muista tähän alanimikkeeseen luokiteltavista leluista, joissa on pyörät, siten että se on tarkoitettu epätasaisessa maastossa ajamiseen.

Jos jokin edellä mainituista edellytyksistä ei täyty, ”mönkijä” on luokiteltava nimikkeeseen 8703.

9503 00 21**nuket**

Ks. HS-selitykset, nimike 9503, C kohta, kaksi ensimmäistä kappaletta.

Ks. myös alanimikkeiden 9503 00 81–9503 00 99 selittävät huomautukset.

Tähän alanimikkeeseen kuuluvat yhdistetyn nimikkeistön 2 yleisen tulkintasäännön a alakohdan mukaisesti kokoamattomat tai osiinsa puretut nuket.

- 9503 00 29 osat ja tarvikkeet**
- Ks. HS-selitykset, nimike 9503, C kohta, kolmas kappale.
- 9503 00 35 ja 9503 00 39 muut rakennussarjat ja koottavat lelut**
- Näihin alanimikkeisiin kuuluvat ominaisuuksiltaan leluja olevat muut rakennussarjat ja koottavat lelut kuin pienoismallien rakennussarjat. Kyseisillä tavaroilla on seuraavat ominaisuudet:
- ne koostuvat vähintään kahdesta yksittäisestä osasta, jotka esitetään samassa pakkauksessa,
 - yksittäiset osat täydentävät toisiaan eikä niillä voi leikkiä yksinään. Rakennussarjoihin saatetaan liittää kokoamisohjeet.
- 9503 00 41 ja 9503 00 49 eläimiä tai muita hahmoja kuin ihmistä esittävät lelut**
- Näihin alanimikkeisiin kuuluvat yhdistetyn nimikkeistön 2 yleisen tulkintasäännön a alakohdan mukaisesti eläimiä tai muita hahmoja kuin ihmistä esittävät kokoamattomat tai osiinsa puretut lelut.
- 9503 00 75 ja 9503 00 79 muut lelut ja mallit, joissa on moottori**
- Näissä alanimikkeissä tarkoitetaan ilmaisulla "moottori" kaikkia nimikkeiden 8406–8408, 8410–8412 ja 8501 moottoreita ja voimakoneita, esim. pneumaattisia voimakoneita ja moottoreita, vauhtipyöriä, jousikäyttöisiä ja vastapainon avulla toimivia moottoreita.
- 9503 00 81 – 9503 00 99 muut**
- Näihin alanimikkeisiin kuuluvat ihmistä muistuttavat pienoispatsaat, jotka esittävät esimerkiksi elokuva-, satu- tai sarjakuva-hahmoja, intiaaneja, astronautteja tai sotilaita ja joissa ei ole liikkuvia osia tai irrotettavaa vaatetusta; nämä pienoishahmot on kiinnitetty aluslaattaan, jalustaan tai muuhun vastaavaan alusrakenteeseen, jonka ansiosta ne pysyvät samassa asennossa tuke-matta.
- Nämä pienoispatsaat ovat usein osa keräilyserjaa. Pienen kokonsa, keveytensä ja kestävyytensä vuoksi niitä käytetään kuitenkin tavallisesti lasten leluina. Näin ollen niiden käyttö ajanvietetarkoituksiin on merkittävämpää kuin käyttö koriste-esineinä.
- Näihin alanimikkeisiin kuuluvat yhdistetyn nimikkeistön 2 yleisen tulkintasäännön a alakohdan mukaisesti kokoamattomat tai osiinsa puretut ihmistä muistuttavat pienoishahmot (tinasotilaat ja niiden kaltaiset tavarat).
- 9504 Seurapelivälineet ja pelilaitteet sisätiloja varten, biljardipelit, kasinoitten pelipöydät ja automaattiset kei-lapelivarusteet**
- 9504 20 90 muut**
- Tähän alanimikkeeseen kuuluvat mm. biljardipöytien tarvikkeet kuten biljardikepit, keppituet, pallot, biljardiliidut sekä kuula- ja liukumerkitsimet.
- 9504 90 10 sähköiset kilpa-autosarjat, joilla on kilpapelien luonne**
- Tämän alanimikkeen tuotteisiin kuuluvat mm. radat, joissa on kaksi tai useampi ajokaista kahden tai useamman kilpa-auton samanaikaista ajattamista varten.

9505

Juhla-, karnevaali- ja muut huvitusesineet, myös taikomisvälineet ja pilailuesineet

Harmonoidun järjestelmän nimikettä 9505 koskevien selittävien huomautusten A kohdassa mainitun lisäksi, juhlaesineiksi luokiteltavilla tuotteilla on oltava koriste-arvo (muotoilunsa ja koristelunsa perusteella) ja niiden on oltava suunniteltu, valmistettu ja tunnustettu yksinomaan juhlaesineiksi. Näitä tuotteita käytetään vuoden tietynä päivänä tai ajanjaksona.

Nämä tuotteet ovat rakenteeltaan ja suunnittelultaan (painokuviot, koristekuviot, symbolit tai tekstit) sellaisia, että ne on tarkoitettu tiettyssä juhlassa käytettäväksi.

”Juhla” on vuoden tietty päivä tai ajanjakso, jota yhteisö juhlii juhalle ominaisin tunnuksin ja siihen liittyviä tapoja noudattaen. Jotkut näistä juhlista ja juhlapäivistä ovat peräisin antiikista ja niihin liittyy tiettyjä uskonnollisia rituaaleja; toisia näistä pidetään juhlittavina ajankohtina laajalti ja ne ovat tärkeitä kansalaisten elämässä. Esimerkkejä tällaisista juhlista ovat joulu, pääsiäinen, halloween, ystävänpäivä, syntymäpäivät ja häät.

Myös seuraavia tuotteita pidetään juhlaesineinä:

- juhla-asuihin puetut hahmot, jotka edustavat tietyn vuodenajan teemaa tai ovat osana vuodenaikaan kuuluvaa tapahtumaa
- keinotekoiset halloweenkurpitsat (myös hymyilevät)
- perinteisesti pääsiäisenä käytettävät esineet (esimerkiksi keinotekoiset pääsiäismunat [muut kuin pakkauspäällykset], keltaiset pääsiäistiput ja pääsiäispuput)
- leivonnaisten ympärille asetettavat, tiettyyn juhlaan liittyvät painetut paperikoristeet
- keramiikkaesineet, joiden ulkonäkö liittyy tiettyyn juhlaan ja jotka ovat tarkoitettu koristeiksi.

Tähän nimikkeeseen eivät kuulu käyttötavarat, vaikka niiden malli ja koristelu liittyisikin tiettyyn juhlaan.

Tähän nimikkeeseen eivät kuulu:

- a) lelut, mukaan luettuina pehmoeläimet ja pelit;
- b) koristellut kestopagneetit (nk. jääkaappimagneetit);
- c) valokuvakehykset;
- d) pakkauspäällyksinä käytettävät keinotekoiset pääsiäismunat;
- e) enkelipatsaat;
- f) pienoiskokoiset koristeet (esim. käsilaukun tai kirkonkellon muotoiset), joita käytetään suklaan tai makeisten pakkauspäällyksinä;
- g) kotelot ja rasiat (esim. joulukuusen tai joulupukin muotoiset);
- h) juhlan tunnuksin koristellut kynttilänjalat;
- ij) keramiikkaesineet, joiden malli liittyy tiettyyn juhlaan, mutta jotka toimivat käyttötavaroina;
- k) juhlan tunnuksin koristellut pöytäliinat, katealuset ja lautasliinat;
- l) vaatteet ja puvut.

9506

Välineet ja varusteet liikuntaa, voimistelua, voimailua, muuta urheilua (myös pöytätennistä) tai ulkoilmapelejä tai -leikkejä varten, muualle tähän ryhmään kuulumattomat; uima-altaat ja kahluaaltaat

9506 11 10

murtomaasukset

Tämän alanimikkeen tuotteet ovat hyvin kevyitä ja kapeampia kuin laskettelusukset.

- 9506 11 80** **muut sukset**
- Tähän alanimikkeeseen kuuluvat mm. mäkisukset. Ne ovat huomattavasti pitempiä ja leveämpiä kuin tavalliset sukset. Mäkisuksissa ei ole kanteja ja niiden pohjissa on useita uria.
- 9506 29 00** **muut**
- Tähän alanimikkeeseen kuuluvat ilmatäytteiset käsivarsikellukkeet, niskakellukkeet, vyöt tai vastaavat tavarat, joita ei ole tehty turvallisuus- tai pelastustarkoituksiin, mutta jotka pitävät uimaan opettelevan henkilön pinnalla.
- Tähän nimikkeeseen eivät kuulu:
- a) pelastusvyöt ja -liivit (valmistusaine),
- b) leikkimiseen tarkoitettut ilmatäytteiset tavarat (nimike 9503).
- 9506 31 00** **täydelliset mailat**
- Golfmailoissa on teräs-, alumiini- tai hiilikuituvarsi, joiden toisessa päässä on nahkainen tai kuminen kädensija ja toisessa päässä teräksinen tai puinen lapa. Mailojen lapojen lapakulmat ovat kaltevuusasteeltaan erilaisia, jotta pallolle saadaan tietyn pituinen lentorata.
- 9506 32 00** **pallot**
- Golfpalloissa on puolipallon muotoisia kuoppia, jotka saavat pallon lentämään suorassa linjassa. Kilpailuissa käytettävät golf-pallot painavat enintään 45,93 grammaa ja niiden läpimitta on vähintään 42,67 mm.
- 9506 40 10** **mailat, pallot ja verkot**
- Pallon muotoiset pöytätennispallot valmistetaan selluloidista ja niiden kaltaisista aineista. Ne painavat 2,7 g ja niiden läpimitta on 40 mm ja ympärysmitta on noin 12,6 cm.
- Pöytätennisverkot ovat 15,25 cm korkeita ja 183 cm leveitä.
- 9506 59 00** **muut**
- Tähän alanimikkeeseen kuuluvat mm. sulkapallomailat, jotka ovat pienempiä ja kevyempiä kuin tennismailat. Sulkapallo-mailoissa on ohuemmat, hyvin joustavat varret.
- Tähän alanimikkeeseen kuuluvat myös squashmailat.
- 9506 61 00** **tennispallot**
- Kumiset ja huovalla päällystetyt tennispallot ovat saumattomia. Niiden läpimitta on 6,35–7,30 cm ja paino 56,00–59,40 g.
- 9506 69 10** **kriketti- ja poolopallot**
- Krikettipalloissa on nahkapäällinen, jonka sisällä on yhteenpuristettua rohdinta, sahajauhoa tai korkkia. Niiden ympärysmitta on 20,50–22,90 cm ja paino 133–163 g.
- Poolopallot valmistetaan puusta, bambusta tai muovista. Niiden läpimitta on 7,6–8,9 cm ja paino 120–135 g.
- 9506 69 90** **muut**
- Tähän alanimikkeeseen kuuluvat lapsille tai aikuisille tarkoitettut kaiken kokoiset, malliset ja painoiset 'jonglööripallot'.
- 9506 70 10** **luistimet**
- Tähän alanimikkeeseen kuuluvat mm. luistinkengät, joihin on kiinnitetty luistimet.

9506 70 30**rullaluistimet**

Tähän alanimikkeeseen kuuluvat mm. luistinkengät, joihin on kiinnitetty rullaluistimet.

9506 91 10**harjoituslaitteet, joissa on rasisusasteen säätöjärjestelmä**

Tähän alanimikkeeseen kuuluvat harjoituslaitteet, kuten soutulaitteet, kuntopyörät, askelluslaitteet ja juoksumatot, joissa käyttäjä voi koneiston avulla valita haluamansa rasisusasteen.

9506 99 10**kriketti- ja poolovarusteet, muut kuin pallot**

Tähän alanimikkeeseen kuuluvat mm. krikettimailat (kovasta puusta valmistetut, enimmäisleveys 10,8 cm ja enimmäispituus 96,5 cm) ja poolonuijat.

9506 99 90**muut**

Tähän alanimikkeeseen kuuluvat liitokiekot (frisbeet) lapsille tai aikuisille.

9507**Vavat, kalakoukut ja muut siimakalastustarvikkeet; kalahaavit, perhoshavit ja niiden kaltaiset haavit; houkutuslinnut (muut kuin nimikkeeseen 9208 tai 9705 kuuluvat) ja niiden kaltaiset metsästystarvikkeet****9507 10 00****vavat**

Ks. HS-selitykset, nimike 9507, 3 kohta.

9507 90 00**muut**

Tähän alanimikkeeseen kuuluvat mm.:

1. HS-selityksissä nimikkeen 9507 kohdassa 2 mainitut kalahaavit, perhoshavit ja niiden kaltaiset haavit;
2. HS-selityksissä nimikkeen 9507 kohdassa 3 mainitut siimakalastustarvikkeet (muut kuin vavat);
3. HS-selityksissä nimikkeen 9507 kohdassa 4 mainitut metsästystarvikkeet.

96 RYHMÄ

ERINÄISET TAVARAT

- 9601** **Norsunluu, luu, kilpikonnankuori, sarvi, koralli, helmiäinen ja muut eläinkunnasta saadut veistoaineet, valmistetut, sekä näistä aineista tehdyt tavarat (myös muotoon puristetut)**
- Ilmaisun "valmistettu" määrittelystä, ks. HS-selitykset, nimike 9601, toinen kappale.
- 9602 00 00** **Kasvi- tai kivennäisveistoaineet, valmistetut, ja näistä aineista tehdyt tavarat; vahasta, steariinista, luonnosta saaduista kumeista, luonnonhartsista tai muovailumassasta valetut, muotoon puristetut tai veistetyt tavarat sekä muut muualle kuulumattomat valetut, muotoon puristetut tai veistetyt tavarat; valmistettu kovettamaton gelatiini (ei kuitenkaan nimikkeen 3503 gelatiini) sekä kovettamattomasta gelatiinista tehdyt tavarat**
- Ilmaisun "valmistettu" määrittelystä, ks. HS-selitykset, nimike 9601, toinen kappale, joka koskee soveltuvin osin tätä nimekettä.
- Nimikkeeseen 2530 luokitellaan kuitenkin agglomeroitu merenvaha ja agglomeroitu meripihka, jotka esitetään tullille levyinä, tankoina, sauvoina tai niiden kaltaisessa muodossa ja joita ei ole muotittu puristamisen jälkeen enempää valmistettu.
- 9603** **Luudat, harjat (myös jos ne ovat koneiden, laitteiden tai kulkuneuvojen osia), siveltimeet, käsikäyttöiset mekaaniset lattianlakaisimet, moottorittomat, sekä mopit ja höyhenhuiskut; luudan- tai harjantekoon tarkoitettut valmiit harjaskimput ja -tupsut; maalaustyyny ja -telat; kumi- ja muut kuivauspyyhkimet (ei kuitenkaan kuivaustelat)**
- 9603 10 00** yhteensidotuista varvuista tai muista kasviaineista koostuvat luudat ja harjat, myös jos niissä on varsi
- Ks. HS-selitykset, nimike 9603, A kohta.
- 9603 21 00** **hammasharjat, partasudit, hiusharjat, kynsiharjat, silmäripsiharjat ja muut toalettiharjat henkilökohtaiseen käyttöön,**
– **myös tällaiset harjat, jotka ovat laitteiden osia**
- 9603 29 80**
- Silmäripsiharjoissa on tavallisesti useita karvatupsuja, jotka on asennettu suorassa kulmassa kädensijaan nähden.
- Vaateharjoja ja kenkäharjoja ei luokitella näihin alanimikkeisiin (alanimike 9603 90 91).
- 9603 40 90** **maalaustyyny ja -telat**
- Ks. HS-selitykset, nimike 9603, F kohdan kaksi ensimmäistä kappaletta.
- 9603 90 10** **käsikäyttöiset mekaaniset lattianlakaisimet, moottorittomat**
- Ks. HS-selitykset, nimike 9603, C kohta.
- 9606** **Napit, myös painonapit, napinsydämet ja muut näiden tavaroiden osat; napinteelmät**
- 9606 30 00** **napinsydämet ja muut napinosat; napinteelmät**
- Ks. HS-selitykset, nimike 9606, B kohdan 1, 2 ja 3 alakohdat.

- 9608** **Kuulakärkikynät; huopa-, kuitu- tai muulla huokoisella kärjellä varustetut kynät; täytekyynät ja niiden kaltaiset kynät; monistuskynät; lyijytäytekyynät; kynänvarret, kynänpitimet ja niiden kaltaiset pitimet; edellä mainittujen tavaroiden osat (myös hylsyt ja pidikkeet), muut kuin nimikkeeseen 9609 kuuluvat**
- 9608 10 10** **kuulakärkikynät**
–
9608 10 99 Ks. HS-selitykset, nimike 9608, 1 kohta.

Näiden alanimikkeiden tavaroissa voi olla elektroninen kello (joissa on tavallisesti digitaalinen näyttö).
- 9608 31 00** **täytekyynät ja niiden kaltaiset kynät**
–
9608 39 90 Ks. HS-selitykset, nimike 9608, 3 kohta.
- 9608 40 00** **lyijytäytekyynät**

Ks. HS-selitykset, nimike 9608, 5 kohta.
- 9608 91 00** **kynänterät ja niiden kärjet**

Tähän alanimikkeeseen kuuluvat myös vahaksiin käytettävien erikoiskynien terät.
- 9608 99 20** **muut**
ja
9608 99 80 Näihin alanimikkeisiin kuuluvat mm. kuulakärkikynien kuulat. Ne ovat yleensä volframikarbidia, mutta niitä voidaan joskus valmistaa muistakin metalleista (tähän eivät kuitenkaan kuulu nimikkeiden 7326 ja 8482 teräskuulat), ja niiden halkaisija on 0,6–1,25 mm.

Kynänterissä ja niiden kärjissä käytettävät kuulat luokitellaan kuitenkin valmistusaineesta riippumatta alanimikkeeseen 9608 91 00 (ks. HS-selitykset, nim. 9608, osat).
- 9609** **Lyijy-, aniliini- tai värikynät (muut kuin nimikkeeseen 9608 kuuluvat), kivikynät, irtolyijyt, myös värilliset, pastelli- ja muut väriliidut, piirustushiilet, kirjoitus- tai piirustusliitu sekä vaatturinliitu**
- 9609 10 10** **kynät, joissa lyijyä ympäröi jäykkä tuppi**
ja
9609 10 90 Ks. HS-selitykset, nimike 9609, B kohta.
- 9609 20 00** **irtolyijyt, myös värilliset**

Ks. HS-selitykset, nimike 9609, kolmannen kappaleen 7 kohta.
- 9612** **Kirjoituskoneiden värinauhat ja niiden kaltaiset värinauhat, joihin on imeytetty väri tai joita on muuten valmistettu jättämään painantajälkeä, myös keloilla tai kaseissa; värityynyt, myös jos niihin on imeytetty väri, koteloineen tai ilman**
- 9612 10 10** **värinauhat**
–
9612 10 80 Ks. HS-selitykset, nimike 9612, 1 kohta.
- 9612 20 00** **värityynyt**

Ks. HS-selitykset, nimike 9612, 2 kohta.
- 9613** **Savukkeensytyttimet ja muut syyttimet (ei kuitenkaan nimikkeeseen 3603 syyttimet), myös mekaaniset tai sähköllä toimivat, sekä niiden osat, ei kuitenkaan syyttimenkivet ja -sydämet**

Tähän nimikkeeseen kuuluvat mm. syyttimet, joissa on elektroninen minilaskin ja/tai elektroninen kello.

9614 00 **Tupakkapiiput (myös piipunpesät), sikari- tai savukeimukkeet sekä niiden osat**

9614 00 10 **karkeasti muotoillut puu- tai juuriteelmät tupakkapiippujen valmistusta varten**

Ks. HS-selitykset, nimike 9614, 4 kohta.

XXI JAKSO

TAIDETEOKSET, KOKOELMAESINEET JA ANTIKKIESINEET

97 RYHMÄ

TAIDETEOKSET, KOKOELMAESINEET JA ANTIKKIESINEET

9705 00 00

Eläintieteelliset, kasvitieteelliset, mineralogiset, anatomiset, historialliset, arkeologiset, paleontologiset, etnografiset ja numismaattiset kokoelmat ja kokoelmaesineet

1. Tähän nimikkeeseen kuuluvat historiallisesti kiinnostavina kokoelmaesineinä moottoriajoneuvot, jos ne täyttävät Euroopan yhteisöjen tuomioistuimen asiaa N:o C 200/84 koskevassa päätöksessä esitetyt vaatimukset eli
 - niillä on tiettyä harvinaisuusarvoa,
 - niitä ei tavallisesti käytetä alkuperäiseen tarkoitukseensa,
 - niillä käydään erikoiskauppaa vastaavilla käyttöesineillä käytävän tavanomaisen kaupan ulkopuolella,
 - ne ovat arvokkaita, ja
 - ne havainnollistavat merkittävää askelta ihmiskunnan saavutusten kehityksessä tai tämän kehityksen yhdessä vaiheessa.

Koska moottoriajoneuvo on luonteeltaan suhteellisen lyhytikäinen käyttöesine, jonka tekniikkaa kehitetään jatkuvasti, voidaan edellä mainitun päätöksen edellytysten – sikäli kun tosiasiat eivät ole selvästi ristiriidassa niiden kanssa – katsoa olevan sovellettavissa myös seuraaviin:

- alkuperäisessä tilassa olevat moottoriajoneuvot, joiden koria, ohjaus- tai jarrujärjestelmää, koneistoa yms. ei ole merkittävästi muutettu ja jotka ovat vähintään 30 vuotta vanhoja ja mallia tai tyyppiä, jota ei enää valmisteta;
 - kaikki ennen vuotta 1950 valmistetut moottoriajoneuvot, vaikka ne eivät olisikaan ajokunnossa.
2. Nimikkeeseen kuuluvat myös historiallisesti kiinnostavina kokoelmaesineinä
 - a) moottoriajoneuvot valmistusajankohdasta riippumatta, jos niitä on todistettavasti käytetty historiallisessa tapahtumassa;
 - b) moottoriurheilujoneuvot, jotka ovat todistettavasti yksinomaan kilpailuja varten suunniteltuja ja rakennettuja sekä ainoastaan niissä käytettyjä ja jotka ovat olleet huomattavan menestyksekkäitä arvostetuissa kansallisen tai kansainvälisen tason urheilutapahtumissa.

Todisteena voidaan käyttää tarkoitukseen sopivia asiakirjoja, esim. tietokirjoja tai ammattikirjallisuutta tai tunnustetun asiantuntijan lausuntoa.

3. Edellä mainitut selittävät huomautukset koskevat soveltuvin osin myös moottoripyöriä.
4. Jäljennökset, jotka eivät vastaa edellä mainittuja vaatimuksia, eivät kuulu tähän nimikkeeseen.