

Diario Oficial

de la Unión Europea

L 129



Edición
en lengua española

Legislación

53° año

28 de mayo de 2010

Sumario

I Actos legislativos

DECISIONES

- ★ **Decisión nº 458/2010/UE del Parlamento Europeo y del Consejo, de 19 de mayo de 2010, por la que se modifica la Decisión nº 573/2007/CE, por la que se establece el Fondo Europeo para los Refugiados para el período 2008-2013, por lo que se refiere a la supresión de la financiación de determinadas acciones comunitarias y al cambio del límite para su financiación** 1

II Actos no legislativos

REGLAMENTOS

- ★ **Reglamento (UE) nº 459/2010 de la Comisión, de 27 mayo 2010, por el que se modifican los anexos II, III y IV del Reglamento (CE) nº 396/2005 del Parlamento Europeo y del Consejo por lo que respecta a los límites máximos de residuos de determinadas plaguicidas en determinados productos ⁽¹⁾** 3
- ★ **Reglamento (UE) nº 460/2010 de la Comisión, de 27 de mayo de 2010, por el que se modifica el Reglamento (CE) nº 1580/2007 en lo que se refiere a los volúmenes de activación de los derechos adicionales aplicables a los tomates, los albaricoques, los limones, las ciruelas, los melocotones, incluidos los griñones y las nectarinas, las peras y las uvas de mesa** 50

Precio: 4 EUR

(continúa al dorso)

⁽¹⁾ Texto pertinente a efectos del EEE

ES

Los actos cuyos títulos van impresos en caracteres finos son actos de gestión corriente, adoptados en el marco de la política agraria, y que tienen generalmente un período de validez limitado.

Los actos cuyos títulos van impresos en caracteres gruesos y precedidos de un asterisco son todos los demás actos.

★ Reglamento (UE) nº 461/2010 de la Comisión, de 27 de mayo de 2010, relativo a la aplicación del artículo 101, apartado 3, del Tratado de Funcionamiento de la Unión Europea a determinadas categorías de acuerdos verticales y prácticas concertadas en el sector de los vehículos de motor ⁽¹⁾	52
★ Reglamento (UE) nº 462/2010 de la Comisión, de 27 de mayo de 2010, relativo a la apertura, para el año contingentario 2010, de una licitación para la reducción del derecho de importación en España de maíz procedente de terceros países	58
★ Reglamento (UE) nº 463/2010 de la Comisión, de 27 de mayo de 2010, relativo a la apertura, para el año contingentario 2010, de una licitación para la reducción del derecho de importación en Portugal de maíz procedente de terceros países	60
★ Reglamento (UE) nº 464/2010 de la Comisión, de 27 de mayo de 2010, relativo a la apertura, para el año contingentario 2010, de una licitación para la reducción del derecho de importación en España de sorgo procedente de terceros países	62
★ Reglamento (UE) nº 465/2010 de la Comisión, de 27 de mayo de 2010, relativo a la clasificación de determinadas mercancías en la nomenclatura combinada	64
Reglamento (UE) nº 466/2010 de la Comisión, de 27 de mayo de 2010, por el que se establecen valores de importación a tanto alzado para la determinación del precio de entrada de determinadas frutas y hortalizas	66

DECISIONES

2010/302/UE:

★ Decisión del Consejo, de 10 de mayo de 2010, sobre la celebración de un memorándum de cooperación entre la Organización de Aviación Civil Internacional y la Comunidad Europea sobre auditorías e inspecciones de la seguridad y asuntos relacionados	68
---	----

2010/303/UE:

★ Decisión del Consejo, de 25 de mayo de 2010, por la que se nombra a un miembro danés del Comité de las Regiones	69
---	----



⁽¹⁾ Texto pertinente a efectos del EEE

I

(Actos legislativos)

DECISIONES

DECISIÓN N° 458/2010/UE DEL PARLAMENTO EUROPEO Y DEL CONSEJO

de 19 de mayo de 2010

por la que se modifica la Decisión n° 573/2007/CE, por la que se establece el Fondo Europeo para los Refugiados para el período 2008-2013, por lo que se refiere a la supresión de la financiación de determinadas acciones comunitarias y al cambio del límite para su financiación

EL PARLAMENTO EUROPEO Y EL CONSEJO DE LA UNIÓN EUROPEA,

grandes disparidades entre los Estados miembros respecto a la concesión de protección internacional y a las formas que esta reviste.

Visto el Tratado de Funcionamiento de la Unión Europea y, en particular, su artículo 78, apartado 2,

(3) La Comisión anunció, en el Plan de política de asilo que adoptó en junio de 2008, su intención de desarrollar el SECA, proponiendo la revisión de los instrumentos legales existentes con el fin de lograr una mayor armonización de las normas aplicables, y reforzando el apoyo a la cooperación práctica entre los Estados miembros, en particular con una propuesta legislativa sobre la creación de una Oficina Europea de Apoyo al Asilo (denominada en lo sucesivo «la Oficina de Apoyo») destinada a aumentar la coordinación de la cooperación operativa entre los Estados miembros a fin de que se apliquen eficazmente las normas comunes.

Vista la propuesta de la Comisión Europea,

De conformidad con el procedimiento legislativo ordinario ⁽¹⁾,

(4) En el Pacto Europeo sobre Inmigración y Asilo, adoptado en septiembre de 2008, el Consejo Europeo reiteró solemnemente que cualquier extranjero perseguido tiene derecho a obtener ayuda y protección en el territorio de la Unión Europea, en aplicación de la Convención de Ginebra de 28 de julio de 1951 sobre el Estatuto de los Refugiados, modificada por el Protocolo de Nueva York de 31 de enero de 1967, y otros Tratados pertinentes. También se acordó expresamente que una oficina de apoyo europea se establecería en 2009.

Considerando lo siguiente:

(1) La política de la Unión relativa al Sistema Europeo Común de Asilo (SECA) tiene por objeto, de acuerdo con el programa de La Haya, establecer un espacio común de asilo, por medio de un procedimiento armonizado efectivo de acuerdo con los valores y con la tradición humanitaria de la Unión Europea.

(2) Gracias a la introducción de normas mínimas comunes, en los últimos años ha habido considerables avances en la implantación del SECA. No obstante, sigue habiendo

(5) La cooperación práctica en materia de asilo tiene por objeto aumentar la convergencia y garantizar que se mantenga la calidad de los procedimientos de toma de decisiones de los Estados miembros en esa área, dentro de un marco normativo europeo. En los últimos años se ha tomado ya un número importante de medidas de cooperación práctica, en particular la adopción de un planteamiento común respecto de la información sobre los países de origen y la instauración de un currículo común europeo de asilo. Con vistas al refuerzo y al desarrollo de dichas medidas de cooperación, es necesario crear la Oficina de Apoyo.

⁽¹⁾ Posición del Parlamento Europeo de 7 de mayo de 2009 (no publicada aún en el Diario Oficial), posición del Consejo en primera lectura de 25 de febrero de 2010 (no publicada aún en el Diario Oficial). Posición del Parlamento Europeo de 19 de mayo de 2010 (no publicada aún en el Diario Oficial).

- (6) En aras de la simplificación de las medidas de apoyo a la cooperación práctica en materia de asilo, y en la medida en que deberían encomendarse a la Oficina de Apoyo algunas de las tareas que actualmente se financian con cargo al Fondo Europeo para los Refugiados, es necesario transferir las competencias sobre algunas de las acciones comunitarias previstas en el artículo 4 de la Decisión nº 573/2007/CE ⁽¹⁾, del Fondo Europeo para los Refugiados a la Oficina de Apoyo a fin de garantizar que la cooperación práctica en materia de asilo se desarrolle del mejor modo posible.
- (7) Con el fin de tener en cuenta el ámbito reducido de acciones comunitarias, el límite para su financiación debe reducirse del 10 % de los recursos disponibles del Fondo previsto en la Decisión nº 573/2007/CE al 4 %.
- (8) Conviene reducir la dotación financiera para la aplicación de la Decisión nº 573/2007/CE a fin de disponer de recursos para contribuir a la financiación de la Oficina de Apoyo.
- (9) De conformidad con el artículo 3 del Protocolo sobre la posición del Reino Unido y de Irlanda respecto del espacio de libertad, seguridad y justicia, anejo al Tratado de la Unión Europea y al Tratado de Funcionamiento de la Unión Europea, el Reino Unido e Irlanda han notificado su deseo de participar en la adopción y aplicación de la presente Decisión.
- (10) De conformidad con los artículos 1 y 2 del Protocolo sobre la posición de Dinamarca, anejo al Tratado de la Unión Europea y al Tratado de Funcionamiento de la Unión Europea, Dinamarca no participa en la adopción de la presente Decisión, y no está vinculada por ella ni sujeta a su aplicación.

HAN ADOPTADO LA PRESENTE DECISIÓN:

Artículo 1

La Decisión nº 573/2007/CE se modifica como sigue:

- 1) El artículo 4 se modifica como sigue:
- a) en el apartado 1, el porcentaje «10 %» se sustituye por el porcentaje «4 %»;
 - b) en el apartado 2, se suprimen las letras a) y f).
- 2) En el artículo 12, el apartado 1 se sustituye por el texto siguiente:
- «1. La dotación financiera para la aplicación de la presente Decisión, para el período comprendido entre el 1 de enero de 2008 y el 31 de diciembre de 2013, asciende a 614 millones EUR.».

Artículo 2

La presente Decisión entrará en vigor a los veinte días de su publicación en el *Diario Oficial de la Unión Europea*.

Artículo 3

Los destinatarios de la presente Decisión son los Estados miembros, de conformidad con los Tratados.

Artículo 4

La presente Decisión se publicará en el *Diario Oficial de la Unión Europea*.

Hecho en Estrasburgo, el 19 de mayo de 2010.

Por el Parlamento Europeo

El Presidente

J. BUZEK

Por el Consejo

El Presidente

D. LÓPEZ GARRIDO

⁽¹⁾ DO L 144 de 6.6.2007, p. 1.

II

(Actos no legislativos)

REGLAMENTOS

REGLAMENTO (UE) N° 459/2010 DE LA COMISIÓN

de 27 mayo 2010

por el que se modifican los anexos II, III y IV del Reglamento (CE) n° 396/2005 del Parlamento Europeo y del Consejo por lo que respecta a los límites máximos de residuos de determinados plaguicidas en determinados productos

(Texto pertinente a efectos del EEE)

LA COMISIÓN EUROPEA,

Visto el Tratado de Funcionamiento de la Unión Europea,

Visto el Reglamento (CE) n° 396/2005 del Parlamento Europeo y del Consejo, de 23 de febrero de 2005, relativo a los límites máximos de residuos de plaguicidas en alimentos y piensos de origen vegetal y animal y que modifica la Directiva 91/414/CEE del Consejo ⁽¹⁾, y, en particular, su artículo 5, apartado 1, y su artículo 14, apartado 1,

Considerando lo siguiente:

- (1) Los límites máximos de residuos (LMR) de azoxistrobina, cipermetrina, indoxacabo, isoxaflutol, etefón, fenitrotión, lambda-cihalotrina, metomilo, profenofos, piraclostrobina, tiacloprid, triadimefón, triadimenol y trifloxistrobina se establecieron en el anexo II y en la parte B del anexo III del Reglamento (CE) n° 396/2005. Los LMR de aminopirralid, boscalida, buprofecina, clorantranilipole, ciprodinilo, difenoconazol, flusilazol, fosetil, imidacloprid, mandipropamid, metazacloro, protioconazol, espinetoram, espirotetramat, azufre y tebuconazol se establecieron en la parte A del anexo III del Reglamento (CE) n° 396/2005.
- (2) De conformidad con la Directiva 91/414/CEE del Consejo, de 15 de julio de 1991, relativa a la comercialización de productos fitosanitarios ⁽²⁾, en el procedimiento de autorización de un producto fitosanitario que contenía la sustancia activa azoxistrobina para uso en colinabos se presentó una solicitud con arreglo al artículo 6, apartado 1, del Reglamento (CE) n° 396/2005 para modificar los LMR existentes.
- (3) Se presentó una solicitud del mismo tipo para el uso de aminopirralid en pastizales. A la vista de dicha solicitud,

es también necesario modificar los LMR existentes para riñones de animales bovinos, pues el ganado ingiere el plaguicida con el pasto. Se presentó una solicitud del mismo tipo para el uso de boscalida en pepinillos y calabacines. Se presentó una solicitud del mismo tipo para el uso de ciprodinilo en apionabos. Se presentó una solicitud del mismo tipo para el uso de difenoconazol en hinojos, perejil, hojas de apio y perifollos. Se presentó una solicitud del mismo tipo para el uso de indoxacabo en cerezas y remolachas azucareras. Por lo que se refiere al isoxaflutol, se presentó una solicitud del mismo tipo para cambiar la definición de residuo. Se presentó una solicitud del mismo tipo para el uso de fosetil en rábanos. Se presentó una solicitud del mismo tipo para el uso de lambda-cihalotrina en alcachofas y grosellas. Se presentó una solicitud del mismo tipo para el uso de metazacloro en semillas de colza, berzas, repollos, colinabos, nabos y cereales. A la vista de dicha solicitud, es también necesario modificar los LMR existentes para el hígado de animales bovinos, ovinos y caprinos, pues se utilizan como pienso semillas de colza, berzas, repollos, colinabos, nabos y cereales, y los residuos podrían terminar en el forraje destinado a estos animales. Además, es necesario modificar la definición de residuo relativa a los productos animales. Se presentó una solicitud del mismo tipo para el uso de piraclostrobina en remolachas, pepinillos y calabacines. Se presentó una solicitud del mismo tipo para el uso de espirotetramat en ciruelas y cerezas. Se presentó una solicitud del mismo tipo para el uso de tebuconazol en colinabos y nabos. Se presentó una solicitud del mismo tipo para el uso de tiacloprid en canónigos (valeriana), apio e hinojos. Se presentó una solicitud del mismo tipo para el uso de trifloxistrobina en chirivías, raíz de perejil, salsifíes, colinabos y nabos.

- (4) De conformidad con el artículo 6, apartados 2 y 4, del Reglamento (CE) n° 396/2005 se presentaron solicitudes para el uso de espinetoram en melocotones (incluidas las nectarinas) y albaricoques. El uso autorizado de espinetoram en melocotones, nectarinas y albaricoques en Sudáfrica, Argentina, Chile, Nueva Zelanda e Israel da lugar

a residuos que superan los LMR vigentes que figuran en el anexo III del Reglamento (CE) n° 396/2005. Para evitar barreras comerciales a la importación de melocotones, nectarinas y albaricoques, es necesario establecer un LMR más elevado.

- (5) De conformidad con el artículo 8 del Reglamento (CE) n° 396/2005, los Estados miembros afectados evaluaron estas solicitudes y enviaron los informes de evaluación a la Comisión.
- (6) La Autoridad Europea de Seguridad Alimentaria, en adelante «la Autoridad», evaluó las solicitudes y los informes de evaluación, examinando en especial los riesgos para el consumidor y, en su caso, para los animales, y emitió dictámenes motivados sobre los LMR propuestos⁽³⁾. Envío dichos dictámenes a la Comisión y a los Estados miembros y los puso a disposición del público.
- (7) La Autoridad, en sus dictámenes motivados, concluyó que se cumplían todos los requisitos relativos a los datos y que las modificaciones de los LMR que necesitaban los solicitantes eran aceptables por lo que se refiere a la seguridad de los consumidores, basándose en una evaluación del grado de exposición de los consumidores realizada con veintisiete grupos de consumidores europeos específicos. Para ello, tuvo en cuenta la información más reciente sobre las propiedades toxicológicas de las sustancias. Ni la exposición a lo largo de toda la vida a estas sustancias a través del consumo de todos los alimentos que puedan contenerlas ni la breve exposición derivada del consumo extremo de los cultivos en cuestión pusieron de manifiesto que exista el riesgo de superar la ingesta diaria admisible ni la dosis aguda de referencia. En algunos casos, la Autoridad consideró que era necesario un LMR más elevado que el propuesto por el Estado miembro evaluador. En estos casos, es conveniente permitir el LMR más elevado, como propone la Autoridad, siempre que esta considere inocuo dicho LMR. En otros casos, la Autoridad consideró que era suficiente un LMR inferior al propuesto por el Estado miembro evaluador. En estos casos, es conveniente establecer el LMR inferior.
- (8) De conformidad con el artículo 12, apartado 2, del Reglamento (CE) n° 396/2005, la Autoridad evaluó la seguridad de los LMR vigentes de etefón⁽⁴⁾ y concluyó que los LMR aplicables a doce cultivos podrían elevarse para tener en cuenta las listas CXL vigentes.
- (9) En el caso del fenitrotión, la vigencia de los LMR aplicables a los cereales expiró el 1 de junio de 2009. En aras

de la claridad, es conveniente indicar en el Reglamento (CE) n° 396/2005 el límite inferior de determinación analítica correspondiente a la presencia de este plaguicida en cereales.

- (10) Por lo que se refiere al azufre, la Autoridad recomienda en su conclusión⁽⁵⁾ que no se siga fijando el LMR correspondiente a este plaguicida debido a su baja toxicidad. A la vista de esta conclusión, procede suprimir los LMR actuales aplicados a este plaguicida e incluirlo en el anexo IV del Reglamento (CE) n° 396/2005.
- (11) Partiendo de los dictámenes motivados de la Autoridad y teniendo en cuenta los factores pertinentes para la cuestión objeto de consideración, las modificaciones correspondientes de los LMR cumplen los requisitos del artículo 5, apartado 1, y del artículo 14, apartado 2, del Reglamento (CE) n° 396/2005.
- (12) El 4 de julio de 2009, la Comisión del Codex Alimentarius (CAC) adoptó CXL para las sustancias azoxistrobina, buprofecina, clorantranilipole, cipermetrina, flusilazol, imidacloprid, lambda-cihalotrina, mandipropamid, metomilo, profenofos, protioconazol, espinetoram, espirotetramat, tebuconazol, triadimefón y triadimenol. Estas CXL deben incluirse en el Reglamento (CE) n° 396/2005 como LMR, con la excepción de las CXL no seguras según alguna agrupación europea de consumidores y respecto de las que la Unión ha expresado reservas a la CAC.
- (13) Procede, por tanto, modificar el Reglamento (CE) n° 396/2005 en consecuencia.
- (14) Las medidas previstas en el presente Reglamento se ajustan al dictamen del Comité Permanente de la Cadena Alimentaria y de Sanidad Animal.

HA ADOPTADO EL PRESENTE REGLAMENTO:

Artículo 1

Los anexos II, III y IV del Reglamento (CE) n° 396/2005 quedan modificados con arreglo a lo dispuesto en el anexo del presente Reglamento.

Artículo 2

El presente Reglamento entrará en vigor al día siguiente de su publicación en el *Diario Oficial de la Unión Europea*.

El LMR correspondiente al etefón se aplicará a partir del 8 de junio de 2010.

El presente Reglamento será obligatorio en todos sus elementos y directamente aplicable en cada Estado miembro.

Hecho en Bruselas, el 27 de mayo de 2010.

Por la Comisión
El Presidente
José Manuel BARROSO

(¹) DO L 70 de 16.3.2005, p. 1.

(²) DO L 230 de 19.8.1991, p. 1.

(³) Informes científicos de la EFSA disponibles en <http://www.efsa.europa.eu>:

Dictamen motivado de la EFSA, elaborado por la Unidad de Plaguicidas (PRAPeR), sobre la modificación de los LMR vigentes de aminopirralid en riñones de animales bovinos. EFSA Scientific Report (2009) 302, 1.

Dictamen motivado de la EFSA, elaborado por la Unidad de Plaguicidas (PRAPeR), sobre la modificación de los LMR vigentes de azoxistrobina en colinabos. EFSA Journal 2009, 7(9):1308.

Dictamen motivado de la EFSA, elaborado por la Unidad de Plaguicidas (PRAPeR), sobre la modificación de los LMR vigentes de ciprodinilo en apionabos. EFSA Scientific Report (2009) 325.

Dictamen motivado de la EFSA, elaborado por la Unidad de Plaguicidas (PRAPeR), sobre la modificación de los LMR vigentes de difenoconazol en varias hortalizas de hoja. EFSA Scientific Report (2009) 337.

Dictamen motivado de la EFSA, elaborado por la Unidad de Plaguicidas (PRAPeR), sobre la modificación de los LMR vigentes de indoxacarbó en cerezas y remolachas azucareras. EFSA Scientific Report (2009) 324.

Dictamen motivado de la EFSA, elaborado por la Unidad de Plaguicidas (PRAPeR), sobre la modificación de los LMR vigentes de isoxaflutol. EFSA Scientific Report (2009) 323.

Dictamen motivado de la EFSA, elaborado por la Unidad de Plaguicidas (PRAPeR), sobre la modificación de los LMR vigentes de fosetil-al en rábanos. EFSA Journal 2009, 7(9):1313.

Dictamen motivado de la EFSA, elaborado por la Unidad de Plaguicidas (PRAPeR), sobre la modificación de los LMR vigentes de lambda-cihalotrina. EFSA Scientific Report (2009) 226 y 330.

Dictamen motivado de la EFSA, elaborado por la Unidad de Plaguicidas (PRAPeR), sobre la modificación de los LMR vigentes de metazacloro en hígados. EFSA Scientific Report (2009) 320.

Dictamen motivado de la EFSA, elaborado por la Unidad de Plaguicidas (PRAPeR), sobre la modificación de los LMR vigentes de piraclostrobina en remolachas, pepinillos y calabacines. EFSA Scientific Report (2009) 342.

Dictamen motivado de la EFSA, elaborado por la Unidad de Plaguicidas (PRAPeR), sobre la fijación de la tolerancia en la importación para el espinetoram en melocotones y albaricoques. EFSA Journal 2009, 7(9):1312.

Dictamen motivado de la EFSA, elaborado por la Unidad de Plaguicidas (PRAPeR), sobre la modificación de los LMR vigentes de espirotretamat. EFSA Scientific Report (2009) 306.

Dictamen motivado de la EFSA, elaborado por la unidad de plaguicidas (PRAPeR), sobre la modificación de los LMR de tebuconazol en mandarinas y frutas de la pasión. EFSA Scientific Report (2009) 1368.

Dictamen motivado de la EFSA, elaborado por la Unidad de Plaguicidas (PRAPeR), sobre la modificación de los LMR vigentes de tiacloprid. EFSA Scientific Report (2009) 307.

Dictamen motivado de la EFSA, elaborado por la unidad de plaguicidas (PRAPeR), sobre la modificación del LMR de trifloxistrobina en diversos cultivos. EFSA Scientific Report (2008) 314.

(⁴) Revisión del Dictamen motivado sobre los LMR de etefón. EFSA Journal 2009, 7(10):1347.

(⁵) Conclusion on pesticide peer review regarding the risk assessment of the active substance sulfur (conclusión de la EFSA sobre la revisión inter pares de la evaluación del riesgo de la sustancia activa azufre utilizada como plaguicida. EFSA Scientific Report (2008) 221.

ANEXO

Los anexos II, III y IV del Reglamento (CE) n° 396/2005 quedan modificados como sigue:

- 1) En el anexo II, la rúbrica «Isoxaflutol (suma de isoxaflutol, RPA 202248 y RPA 203328, calculada en forma de isoxaflutol)» se modifica suprimiendo «y RPA 203328»; las columnas referentes a azoxistrobina, cipermetrina, indoxacarbe, etefón, fenitrotión, lambda-cihalotrina, metomilo, profenofos, piraclostrobina, tiacloprid, triadimefón, triadimenol y trifloxistrobina se sustituyen por las siguientes:

«Residuos de plaguicidas y contenidos máximos de residuos (mg/kg)

Código nº	Grupos y tipos de productos individuales a los que se aplican los contenidos máximos de residuos (*)	Azoxistrobina	Cipermetrina, incluidas otras mezclas de isómeros constituyentes (suma de isómeros) (L)	Etefon	Fenitrotión	Indoxacarbo (suma de los isómeros S y R) (L)	Lambda-cihalotrina (L) (R)	Metomilo y tiodicarb (suma de metomilo y tiodicarb expresada como metomilo)	Profenofós (L)	Piraclostrobina (L)	Tiacloprid (L)	Triadimenol y triadimenol (suma de triadimenol y triadimenol) (L)	Trifloxistrobina
(1)	(2)	(3)	(4)	(5)	(6)	(7)	(8)	(9)	(10)	(11)	(12)	(13)	(14)
0100000	1. FRUTAS FRESCAS O CONGELADAS; FRUTOS DE CÁSCARA												
0110000	(i) Cítricos	15	2	0,05 (*)	0,01 (*)	0,02 (*)	0,2	0,02 (*)	0,05 (*)	1	0,02 (*)	0,1 (*)	0,3
0110010	Toronjas y pomelos												
0110020	Naranjas												
0110030	Limones												
0110040	Limas												
0110050	Mandarinas												
0110990	Otros												
0120000	(ii) Frutos de cáscara (con o sin cáscara)		0,05 (*)		0,01 (*)	0,05 (*)	0,05 (*)	0,02 (*)	0,05 (*)		0,02 (*)	0,2 (*)	0,02 (*)
0120010	Almendras	0,1 (*)		0,1						0,02 (*)			
0120020	Nueces de Brasil	0,1 (*)		0,1						0,02 (*)			
0120030	Nueces de anacardo	0,1 (*)		0,1						0,02 (*)			
0120040	Castañas	0,1 (*)		0,1						0,02 (*)			
0120050	Nueces de coco	0,1 (*)		0,1						0,02 (*)			
0120060	Avellanas	0,1 (*)		0,2						0,02 (*)			
0120070	Nueces de macadamia	0,1 (*)		0,1						0,02 (*)			

(1)	(2)	(3)	(4)	(5)	(6)	(7)	(8)	(9)	(10)	(11)	(12)	(13)	(14)
0120080	Nueces de pecán	0,1 (*)		0,1						0,02 (*)			
0120090	Piñones	0,1 (*)		0,1						0,02 (*)			
0120100	Pistachos	1		0,1						1			
0120110	Nueces comunes	0,1 (*)		0,5						0,02 (*)			
0120990	Otros	0,1 (*)		0,1						0,02 (*)			
0130000	(iii) Frutas de pepita	0,05 (*)	1				0,1		0,05 (*)	0,3	0,3		0,5
0130010	Manzanas			0,6	0,01 (*)	0,5		0,02 (*)				0,2 (*)	
0130020	Peras			0,05 (*)	0,01 (*)	0,3		0,02 (*)				0,1 (*)	
0130030	Membrillos			0,05 (*)	0,01 (*)	0,3		0,02 (*)				0,1 (*)	
0130040	Nísperos	(**)	(**)	(**)	(**)	(**)	(**)	(**)	(**)	(**)	(**)	(**)	(**)
0130050	Nísperos del Japón	(**)	(**)	(**)	(**)	(**)	(**)	(**)	(**)	(**)	(**)	(**)	(**)
0130990	Otros			0,05 (*)	0,01 (*)	0,3		0,2				0,1 (*)	
0140000	(iv) Frutas de hueso	2	2		0,01 (*)				0,05 (*)			0,1 (*)	
0140010	Albaricoques			0,05 (*)		0,3	0,2	0,02 (*)		0,2	0,3		1
0140020	Cerezas			3		0,5	0,3	0,1		0,3	0,3		1
0140030	Melocotones			0,05 (*)		0,3	0,2	0,02 (*)		0,2	0,3		1
0140040	Ciruelas			0,05 (*)		0,02 (*)	0,2	0,02 (*)		0,2	0,1		0,2
0140990	Otros			0,05 (*)		0,02 (*)	0,1	0,02 (*)		0,02 (*)	0,02 (*)		0,02 (*)
0150000	(v) Bayas y frutos pequeños								0,05 (*)				
0151000	(a) <i>Uvas de mesa y de vinificación</i>	2	0,5		0,01 (*)	2	0,2				0,02 (*)	2	5
0151010	Uvas de mesa			0,7				0,02 (*)		1			

(1)	(2)	(3)	(4)	(5)	(6)	(7)	(8)	(9)	(10)	(11)	(12)	(13)	(14)
0151020	Uvas de vinificación			2				0,5		2			
0152000	(b) Fresas	10	0,07	0,05 (*)	0,01 (*)	0,02 (*)	0,5	0,02 (*)		0,5	0,5	0,5	0,5
0153000	(c) Frutas de caña	5	0,5	0,05 (*)	0,01 (*)		0,2	0,02 (*)				0,1 (*)	0,02 (*)
0153010	Moras silvestres					0,5				1	3		
0153020	Moras árticas					0,02 (*)				0,02 (*)	1		
0153030	Frambuesas					0,5				1	3		
0153990	Otros					0,02 (*)				0,02 (*)	1		
0154000	(d) Otras bayas y frutas pequeñas		0,05 (*)			1					1	1	
0154010	Mirtillo gigante	5		20	0,01 (*)		0,2	0,02 (*)		0,5			2
0154020	Arándanos	0,5		0,05 (*)	0,01 (*)		0,2	0,02 (*)		0,5			0,02 (*)
0154030	Grosellas (rojas, negras o blancas)	5		0,05 (*)	0,01 (*)		0,2	0,02 (*)		2			1
0154040	Grosellas verdes (uva crispa)	5		0,05 (*)	0,01 (*)		0,2	0,02 (*)		0,5			1
0154050	Escaramujo	(**)	(**)	(**)	(**)	(**)	(**)	(**)	(**)	(**)	(**)	(**)	(**)
0154060	Moras	(**)	(**)	(**)	(**)	(**)	(**)	(**)	(**)	(**)	(**)	(**)	(**)
0154070	Acerola	(**)	(**)	(**)	(**)	(**)	(**)	(**)	(**)	(**)	(**)	(**)	(**)
0154080	Bayas de saúco	(**)	(**)	(**)	(**)	(**)	(**)	(**)	(**)	(**)	(**)	(**)	(**)
0154990	Otros	5		0,05 (*)	0,01 (*)		0,2	0,02 (*)		0,5			0,02 (*)
0160000	(vi) Otras frutas												
0161000	(a) Piel comestible	0,05 (*)				0,02 (*)			0,05 (*)	0,02 (*)	0,02 (*)	0,1 (*)	
0161010	Dátiles		0,05 (*)	0,05 (*)	0,01 (*)		0,02 (*)	0,02 (*)					0,02 (*)
0161020	Higos		0,05 (*)	0,05 (*)	0,01 (*)		0,02 (*)	0,02 (*)					0,02 (*)

(1)	(2)	(3)	(4)	(5)	(6)	(7)	(8)	(9)	(10)	(11)	(12)	(13)	(14)
0163080	Piñas (ananás)	0,05 (*)	0,05 (*)	2	0,01 (*)	0,02 (*)	0,02 (*)	0,02 (*)	0,05 (*)	0,02 (*)	0,02 (*)	3	0,02 (*)
0163090	Fruto del árbol del pan	(**)	(**)	(**)	(**)	(**)	(**)	(**)	(**)	(**)	(**)	(**)	(**)
0163100	Durión de las Indias Orientales	(**)	(**)	(**)	(**)	(**)	(**)	(**)	(**)	(**)	(**)	(**)	(**)
0163110	Guanábana	(**)	(**)	(**)	(**)	(**)	(**)	(**)	(**)	(**)	(**)	(**)	(**)
0163990	Otros	0,05 (*)	0,05 (*)	0,05 (*)	0,01 (*)	0,02 (*)	0,02 (*)	0,02 (*)	0,05 (*)	0,02 (*)	0,02 (*)	0,1 (*)	0,02 (*)
0200000	2. HORTALIZAS FRESCAS O CONGELADAS				0,01 (*)								
0210000	(i) Raíces y tubérculos	1	0,05 (*)	0,05 (*)					0,05 (*)			0,1 (*)	
0211000	(a) <i>Patatas</i>					0,02 (*)	0,02 (*)	0,02 (*)		0,02 (*)	0,02 (*)		0,02 (*)
0212000	(b) <i>Raíces y tubérculos tropicales</i>					0,02 (*)	0,02 (*)			0,02 (*)	0,02 (*)		0,02 (*)
0212010	Mandioca							0,02 (*)					
0212020	Boniatos							0,02 (*)					
0212030	Ñames							0,02 (*)					
0212040	Arrurruz	(**)	(**)	(**)	(**)	(**)	(**)	(**)	(**)	(**)	(**)	(**)	(**)
0212990	Otros							0,02 (*)					
0213000	(c) <i>Otras raíces y tubérculos, excluida la remolacha azucarera</i>							0,02 (*)					
0213010	Remolachas					0,02 (*)	0,02 (*)			0,1	0,02 (*)		0,02 (*)
0213020	Zanahorias					0,02 (*)	0,02 (*)			0,1	0,02 (*)		0,05
0213030	Apionabos					0,02 (*)	0,1			0,02 (*)	0,1		0,02 (*)
0213040	Rábano rusticano					0,02 (*)	0,02 (*)			0,3	0,02 (*)		0,02 (*)
0213050	Aguaturmas					0,02 (*)	0,02 (*)			0,02 (*)	0,02 (*)		0,02 (*)

(1)	(2)	(3)	(4)	(5)	(6)	(7)	(8)	(9)	(10)	(11)	(12)	(13)	(14)
0213060	Chirivías					0,02 (*)	0,02 (*)			0,3	0,02 (*)		0,04
0213070	Perejil (raíz)					0,02 (*)	0,02 (*)			0,1	0,02 (*)		0,04
0213080	Rábanos					0,2	0,1			0,2	0,02 (*)		0,02 (*)
0213090	Salsifíes					0,02 (*)	0,02 (*)			0,1	0,02 (*)		0,04
0213100	Colinabos					0,02 (*)	0,02 (*)			0,02 (*)	0,02 (*)		0,04
0213110	Nabos					0,02 (*)	0,02 (*)			0,02 (*)	0,02 (*)		0,04
0213990	Otros					0,02 (*)	0,02 (*)			0,02 (*)	0,02 (*)		0,02 (*)
0220000	(ii) Bulbos	10		0,05 (*)		0,02 (*)	0,2	0,02 (*)	0,05 (*)				0,02 (*)
0220010	Ajos		0,1							0,2	0,02 (*)	0,1 (*)	
0220020	Cebollas		0,1							0,2	0,02 (*)	0,5	
0220030	Chalotes		0,1							0,2	0,02 (*)	0,1 (*)	
0220040	Cebolletas		0,05 (*)							0,02 (*)	0,1	1	
0220990	Otros		0,05 (*)							0,02 (*)	0,02 (*)	0,1 (*)	
0230000	(iii) Frutos y pepónides												
0231000	(a) <i>Solanáceas</i>	3	0,5					0,02 (*)				1	
0231010	Tomates			1		0,5	0,1		10	0,2	0,5		0,5
0231020	Pimientos			0,05 (*)		0,3	0,1		0,05 (*)	0,5	1		0,3
0231030	Berenjenas			0,05 (*)		0,5	0,5		0,05 (*)	0,2	0,5		0,02 (*)
0231040	Okra, quimbombo			0,05 (*)		0,02 (*)	0,3		0,05 (*)	0,02 (*)	0,02 (*)		0,02 (*)
0231990	Otros			0,05 (*)		0,02 (*)	0,3		0,05 (*)	0,02 (*)	0,02 (*)		0,02 (*)

(1)	(2)	(3)	(4)	(5)	(6)	(7)	(8)	(9)	(10)	(11)	(12)	(13)	(14)
0232000	(b) <i>Cucurbitáceas de piel comestible</i>	1	0,2	0,05 (*)		0,2	0,1	0,1	0,05 (*)		0,3	0,2	0,2
0232010	Pepinos									0,02 (*)			
0232020	Pepinillos									0,5			
0232030	Calabacines									0,5			
0232990	Otros									0,02 (*)			
0233000	(c) <i>Cucurbitáceas de piel no comestible</i>	1	0,2	0,05 (*)		0,1	0,05	0,1	0,05 (*)	0,02 (*)		0,2	
0233010	Melones										0,2		0,3
0233020	Calabazas										0,02 (*)		0,2
0233030	Sandías										0,2		0,2
0233990	Otros										0,02 (*)		0,02 (*)
0234000	(d) <i>Maíz dulce</i>	0,05 (*)	0,05 (*)	0,05 (*)		0,02 (*)	0,05	0,02 (*)	0,05 (*)	0,02 (*)	0,1	0,1 (*)	0,02 (*)
0239000	(e) <i>Otros frutos y pepónides</i>	0,05 (*)	0,05 (*)	0,05 (*)		0,02 (*)	0,02 (*)	0,02 (*)	0,05 (*)	0,02 (*)	0,02 (*)	0,1 (*)	0,02 (*)
0240000	(iv) Hortalizas del género Brassica	5		0,05 (*)					0,05 (*)			0,1 (*)	
0241000	(a) <i>Inflorescencias</i>					0,3		0,02 (*)		0,1	0,1		
0241010	Brécoles		1				0,1						0,05
0241020	Coliflores		0,5				0,1						0,05
0241990	Otros		1				0,5						0,02 (*)
0242000	(b) <i>Cogollos</i>		1										
0242010	Coles de Bruselas					0,1	0,05	0,05		0,2	0,05		0,5
0242020	Repollos					3	0,2	0,02 (*)		0,2	0,2		0,3
0242990	Otros					0,02 (*)	0,02 (*)	0,02 (*)		0,02 (*)	0,02 (*)		0,02 (*)

(1)	(2)	(3)	(4)	(5)	(6)	(7)	(8)	(9)	(10)	(11)	(12)	(13)	(14)
0243000	(c) Hojas		1				1	0,02 (*)		0,02 (*)	1		0,02 (*)
0243010	Coles de China					0,2							
0243020	Berzas					0,2							
0243990	Otros					0,02 (*)							
0244000	(d) Colirrábanos		1			0,02 (*)	0,02 (*)	0,02 (*)		0,02 (*)	0,05		0,5
0250000	(v) Hortalizas de hoja y hierbas aromáticas frescas			0,05 (*)					0,05 (*)			0,1 (*)	
0251000	(a) Lechuga y otras ensaladas, incluida Brassicaceae	3	2										
0251010	Canónigos (Valeriana)					1	1	0,02 (*)		10	5		0,02 (*)
0251020	Lechugas					2	0,5	0,2		2	2		10
0251030	Escarolas					2	1	0,02 (*)		2	2		10
0251040	Mastuerzo					0,02 (*)	1	0,02 (*)		2	2		0,02 (*)
0251050	Barbarea	(**)	(**)	(**)	(**)	(**)	(**)	(**)	(**)	(**)	(**)	(**)	(**)
0251060	Rúcula y ruqueta					0,02 (*)	1	0,02 (*)		2	3		0,02 (*)
0251070	Mostaza china	(**)	(**)	(**)	(**)	(**)	(**)	(**)	(**)	(**)	(**)	(**)	(**)
0251080	Hojas y brotes de Brassica spp.					1	1	0,02 (*)		2	2		0,02 (*)
0251990	Otros					0,02 (*)	1	0,02 (*)		2	2		0,02 (*)
0252000	(b) Espinacas y similares (hojas)		0,7				0,5				0,02 (*)		0,02 (*)
0252010	Espinacas	0,05 (*)				2		0,05		0,5			
0252020	Verdolaga	(**)	(**)	(**)	(**)	(**)	(**)	(**)	(**)	(**)	(**)	(**)	(**)
0252030	Acelgas	0,5				0,02 (*)		0,02 (*)		0,5			
0252990	Otros	0,05 (*)				0,02 (*)		0,02 (*)		0,5			

(1)	(2)	(3)	(4)	(5)	(6)	(7)	(8)	(9)	(10)	(11)	(12)	(13)	(14)
0253000	(c) <i>Hojas de vid</i>	(**)	(**)	(**)	(**)	(**)	(**)	(**)	(**)	(**)	(**)	(**)	(**)
0254000	(d) <i>Berros de agua</i>	0,05 (*)	0,7			0,02 (*)	0,02 (*)	0,02 (*)		0,02 (*)	0,02 (*)		0,02 (*)
0255000	(e) <i>Endibias</i>	0,2	0,05 (*)			0,02 (*)	0,02 (*)	0,02 (*)		0,02 (*)	0,02 (*)		0,02 (*)
0256000	(f) <i>Hierbas aromáticas</i>		2			2	1			2	5		10
0256010	Perifollos	3						0,3					
0256020	Cebolletas	70						0,3					
0256030	Hojas de apio	70						0,3					
0256040	Perejil	70						0,3					
0256050	Salvia real	(**)	(**)	(**)	(**)	(**)	(**)	(**)	(**)	(**)	(**)	(**)	(**)
0256060	Romero	(**)	(**)	(**)	(**)	(**)	(**)	(**)	(**)	(**)	(**)	(**)	(**)
0256070	Tomillo	(**)	(**)	(**)	(**)	(**)	(**)	(**)	(**)	(**)	(**)	(**)	(**)
0256080	Albahaca	(**)	(**)	(**)	(**)	(**)	(**)	(**)	(**)	(**)	(**)	(**)	(**)
0256090	Hojas de laurel	(**)	(**)	(**)	(**)	(**)	(**)	(**)	(**)	(**)	(**)	(**)	(**)
0256100	Estragón	(**)	(**)	(**)	(**)	(**)	(**)	(**)	(**)	(**)	(**)	(**)	(**)
0256990	Otros	70						0,3					
0260000	(vi) Leguminosas (frescas)	3	0,7	0,05 (*)		0,02 (*)	0,2	0,02 (*)	0,05 (*)	0,02 (*)		0,1 (*)	
0260010	Judías (con vaina)										1		0,5
0260020	Judías (sin vaina)										0,02 (*)		0,02 (*)
0260030	Guisantes (con vaina)										0,02 (*)		0,02 (*)
0260040	Guisantes (sin vaina)										0,2		0,02 (*)
0260050	Lentejas										0,02 (*)		0,02 (*)

(1)	(2)	(3)	(4)	(5)	(6)	(7)	(8)	(9)	(10)	(11)	(12)	(13)	(14)
0260990	Otros										0,02 (*)		0,02 (*)
0270000	(vii) Tallos jóvenes (frescos)			0,05 (*)					0,05 (*)				
0270010	Espárragos	0,05 (*)	0,1			0,02 (*)	0,02 (*)	0,02 (*)		0,02 (*)	0,02 (*)	0,1 (*)	0,02 (*)
0270020	Cardos	0,05 (*)	0,05 (*)			0,02 (*)	0,02 (*)	0,02 (*)		0,02 (*)	0,02 (*)	0,1 (*)	0,02 (*)
0270030	Apio	5	0,05 (*)			2	0,3	0,02 (*)		0,02 (*)	0,5	0,1 (*)	1
0270040	Hinojos	10	0,05 (*)			0,02 (*)	0,3	0,02 (*)		0,02 (*)	0,5	0,1 (*)	0,02 (*)
0270050	Alcachofas	5	2			0,1	0,2	0,02 (*)		0,02 (*)	0,02 (*)	1	0,02 (*)
0270060	Puerros	10	0,5			0,02 (*)	0,3	0,02 (*)		0,5	0,1	0,1 (*)	0,2
0270070	Ruibarbo	0,05 (*)	0,05 (*)			0,02 (*)	0,02 (*)	0,02 (*)		0,02 (*)	0,02 (*)	0,1 (*)	0,02 (*)
0270080	Brotos de bambú	(**)	(**)	(**)	(**)	(**)	(**)	(**)	(**)	(**)	(**)	(**)	(**)
0270090	Palmitos	(**)	(**)	(**)	(**)	(**)	(**)	(**)	(**)	(**)	(**)	(**)	(**)
0270990	Otros	0,05 (*)	0,05 (*)			0,02 (*)	0,02 (*)	0,02 (*)		0,02 (*)	0,02 (*)	0,1 (*)	0,02 (*)
0280000	(viii) Setas	0,05 (*)		0,05 (*)		0,02 (*)		0,02 (*)	0,05 (*)	0,02 (*)	0,02 (*)	0,1 (*)	0,02 (*)
0280010	Cultivadas		0,05 (*)				0,02 (*)						
0280020	Silvestres		1				0,5						
0280990	Otros		0,05 (*)				0,02 (*)						
0290000	(ix) Algas marinas	(**)	(**)	(**)	(**)	(**)	(**)	(**)	(**)	(**)	(**)	(**)	(**)
0300000	3. LEGUMBRES SECAS	0,1	0,05 (*)	0,05 (*)	0,01 (*)	0,02 (*)	0,05	0,02 (*)	0,05 (*)	0,3	0,1	0,1 (*)	0,02 (*)
0300010	Judías												
0300020	Lentejas												
0300030	Guisantes												

(1)	(2)	(3)	(4)	(5)	(6)	(7)	(8)	(9)	(10)	(11)	(12)	(13)	(14)
0300040	Altramuces												
0300990	Otros												
0400000	4. SEMILLAS Y FRUTAS OLEAGINOSAS				0,01 (*)					0,02 (*)			
0401000	(i) Semillas oleaginosas											0,2 (*)	0,05 (*)
0401010	Semillas de lino	0,05 (*)	0,2	0,1 (*)		0,05 (*)	0,2	0,05 (*)	0,05 (*)		0,05 (*)		
0401020	Cacahuetes	0,2	0,1	0,1 (*)		0,05 (*)	0,2	0,1	0,05 (*)		0,05 (*)		
0401030	Semillas de adormidera	0,05 (*)	0,2	0,1 (*)		0,05 (*)	0,2	0,05 (*)	0,05 (*)		0,05 (*)		
0401040	Semillas de sésamo	0,05 (*)	0,2	0,1 (*)		0,05 (*)	0,2	0,05 (*)	0,05 (*)		0,05 (*)		
0401050	Semillas de girasol	0,5	0,2	0,1 (*)		0,05 (*)	0,2	0,05 (*)	0,05 (*)		0,05 (*)		
0401060	Semillas de colza	0,5	0,2	0,1 (*)		0,05 (*)	0,2	0,05 (*)	0,05 (*)		0,3		
0401070	Semillas de soja	0,5	0,05 (*)	0,1 (*)		0,5	0,05 (*)	0,1	0,05 (*)		0,05 (*)		
0401080	Semillas de mostaza	0,05 (*)	0,1	0,1 (*)		0,05 (*)	0,2	0,05 (*)	0,05 (*)		0,2		
0401090	Semillas de algodón	0,7	0,2	2 (+)		0,05 (*)	0,2	0,1	3		0,05 (*)		
0401100	Pepitas de calabaza	0,05 (*)	0,05 (*)	0,1 (*)		0,05 (*)	0,05 (*)	0,05 (*)	0,05 (*)		0,05 (*)		
0401110	Azafrán	(**)	(**)	(**)	(**)	(**)	(**)	(**)	(**)	(**)	(**)	(**)	(**)
0401120	Borraja	(**)	(**)	(**)	(**)	(**)	(**)	(**)	(**)	(**)	(**)	(**)	(**)
0401130	Camelina	(**)	(**)	(**)	(**)	(**)	(**)	(**)	(**)	(**)	(**)	(**)	(**)
0401140	Semilla de cáñamo	0,05 (*)	0,05 (*)	0,1 (*)		0,05 (*)	0,05 (*)	0,05 (*)	0,05 (*)		0,05 (*)		
0401150	Semillas de ricino	(**)	(**)	(**)	(**)	(**)	(**)	(**)	(**)	(**)	(**)	(**)	(**)
0401990	Otros	0,05 (*)	0,05 (*)	0,1 (*)		0,05 (*)	0,2	0,05 (*)	0,05 (*)		0,05 (*)		

(1)	(2)	(3)	(4)	(5)	(6)	(7)	(8)	(9)	(10)	(11)	(12)	(13)	(14)
0700000	7. LÚPULO (desecado), incluidos los granulados de lúpulo y el polvo no concentrado	30	30	0,1	0,02 (*)	0,05 (*)	10	10	0,1 (*)	10	0,1 (*)	10	30
0800000	8. ESPECIAS	(**)	(**)	(**)	(**)	(**)	(**)	(**)	(**)	(**)	(**)	(**)	(**)
0810000	(i) Semillas	(**)	(**)	(**)	(**)	(**)	(**)	(**)	(**)	(**)	(**)	(**)	(**)
0810010	Anís	(**)	(**)	(**)	(**)	(**)	(**)	(**)	(**)	(**)	(**)	(**)	(**)
0810020	Neguilla	(**)	(**)	(**)	(**)	(**)	(**)	(**)	(**)	(**)	(**)	(**)	(**)
0810030	Semillas de apio	(**)	(**)	(**)	(**)	(**)	(**)	(**)	(**)	(**)	(**)	(**)	(**)
0810040	Semillas de cilantro	(**)	(**)	(**)	(**)	(**)	(**)	(**)	(**)	(**)	(**)	(**)	(**)
0810040	Semillas de comino	(**)	(**)	(**)	(**)	(**)	(**)	(**)	(**)	(**)	(**)	(**)	(**)
0810060	Semillas de eneldo	(**)	(**)	(**)	(**)	(**)	(**)	(**)	(**)	(**)	(**)	(**)	(**)
0810070	Semillas de hinojo	(**)	(**)	(**)	(**)	(**)	(**)	(**)	(**)	(**)	(**)	(**)	(**)
0810080	Fenogreco	(**)	(**)	(**)	(**)	(**)	(**)	(**)	(**)	(**)	(**)	(**)	(**)
0810090	Nuez moscada	(**)	(**)	(**)	(**)	(**)	(**)	(**)	(**)	(**)	(**)	(**)	(**)
0810990	Otros	(**)	(**)	(**)	(**)	(**)	(**)	(**)	(**)	(**)	(**)	(**)	(**)
0820000	(ii) Frutos y bayas	(**)	(**)	(**)	(**)	(**)	(**)	(**)	(**)	(**)	(**)	(**)	(**)
0820010	Pimienta de Jamaica	(**)	(**)	(**)	(**)	(**)	(**)	(**)	(**)	(**)	(**)	(**)	(**)
0820020	Pimienta japonesa	(**)	(**)	(**)	(**)	(**)	(**)	(**)	(**)	(**)	(**)	(**)	(**)
0820030	Comino	(**)	(**)	(**)	(**)	(**)	(**)	(**)	(**)	(**)	(**)	(**)	(**)
0820040	Cardamomo	(**)	(**)	(**)	(**)	(**)	(**)	(**)	(**)	(**)	(**)	(**)	(**)
0820050	Bayas de enebro	(**)	(**)	(**)	(**)	(**)	(**)	(**)	(**)	(**)	(**)	(**)	(**)
0820060	Pimienta negra y blanca	(**)	(**)	(**)	(**)	(**)	(**)	(**)	(**)	(**)	(**)	(**)	(**)
0820070	Vainilla	(**)	(**)	(**)	(**)	(**)	(**)	(**)	(**)	(**)	(**)	(**)	(**)
0820080	Tamarindos	(**)	(**)	(**)	(**)	(**)	(**)	(**)	(**)	(**)	(**)	(**)	(**)

(1)	(2)	(3)	(4)	(5)	(6)	(7)	(8)	(9)	(10)	(11)	(12)	(13)	(14)
0820990	Otros	(**)	(**)	(**)	(**)	(**)	(**)	(**)	(**)	(**)	(**)	(**)	(**)
0830000	(iii) Corteza	(**)	(**)	(**)	(**)	(**)	(**)	(**)	(**)	(**)	(**)	(**)	(**)
0830010	Canela	(**)	(**)	(**)	(**)	(**)	(**)	(**)	(**)	(**)	(**)	(**)	(**)
0830990	Otros	(**)	(**)	(**)	(**)	(**)	(**)	(**)	(**)	(**)	(**)	(**)	(**)
0840000	(iv) Raíces o rizoma	(**)	(**)	(**)	(**)	(**)	(**)	(**)	(**)	(**)	(**)	(**)	(**)
0840010	Regaliz	(**)	(**)	(**)	(**)	(**)	(**)	(**)	(**)	(**)	(**)	(**)	(**)
0840020	Jengibre	(**)	(**)	(**)	(**)	(**)	(**)	(**)	(**)	(**)	(**)	(**)	(**)
0840030	Cúrcuma	(**)	(**)	(**)	(**)	(**)	(**)	(**)	(**)	(**)	(**)	(**)	(**)
0840040	Rábanos rusticanos	(**)	(**)	(**)	(**)	(**)	(**)	(**)	(**)	(**)	(**)	(**)	(**)
0840990	Otros	(**)	(**)	(**)	(**)	(**)	(**)	(**)	(**)	(**)	(**)	(**)	(**)
0850000	(v) Capullos	(**)	(**)	(**)	(**)	(**)	(**)	(**)	(**)	(**)	(**)	(**)	(**)
0850010	Clavo	(**)	(**)	(**)	(**)	(**)	(**)	(**)	(**)	(**)	(**)	(**)	(**)
0850020	Alcaparras	(**)	(**)	(**)	(**)	(**)	(**)	(**)	(**)	(**)	(**)	(**)	(**)
0850990	Otros	(**)	(**)	(**)	(**)	(**)	(**)	(**)	(**)	(**)	(**)	(**)	(**)
0860000	(vi) Estigma de las flores	(**)	(**)	(**)	(**)	(**)	(**)	(**)	(**)	(**)	(**)	(**)	(**)
0860010	Azafrán	(**)	(**)	(**)	(**)	(**)	(**)	(**)	(**)	(**)	(**)	(**)	(**)
0860990	Otros	(**)	(**)	(**)	(**)	(**)	(**)	(**)	(**)	(**)	(**)	(**)	(**)
0870000	(vii) Arilo	(**)	(**)	(**)	(**)	(**)	(**)	(**)	(**)	(**)	(**)	(**)	(**)
0870010	Macis	(**)	(**)	(**)	(**)	(**)	(**)	(**)	(**)	(**)	(**)	(**)	(**)
0870990	Otros	(**)	(**)	(**)	(**)	(**)	(**)	(**)	(**)	(**)	(**)	(**)	(**)

(1)	(2)	(3)	(4)	(5)	(6)	(7)	(8)	(9)	(10)	(11)	(12)	(13)	(14)
0900000	9. PLANTAS AZUCARERAS	(**)	(**)	(**)	(**)	(**)	(**)	(**)	(**)	(**)	(**)	(**)	(**)
0900010	Remolacha azucarera (raíz)	(**)	(**)	(**)	(**)	(**)	(**)	(**)	(**)	(**)	(**)	(**)	(**)
0900020	Caña de azúcar	(**)	(**)	(**)	(**)	(**)	(**)	(**)	(**)	(**)	(**)	(**)	(**)
0900030	Raíces de achicoria	(**)	(**)	(**)	(**)	(**)	(**)	(**)	(**)	(**)	(**)	(**)	(**)
0900990	Otros	(**)	(**)	(**)	(**)	(**)	(**)	(**)	(**)	(**)	(**)	(**)	(**)
1000000	10. PRODUCTOS DE ORIGEN ANIMAL — ANIMALES TERRESTRES			0,05 (*)	0,01 (*)			0,02 (*)	0,05 (*)			0,1 (*)	0,01 (*)
1010000	(i) Carne, preparados de carne, despojos, sangre y grasas de origen animal, frescos, refrigerados o congelados, salados, en salmuera, secos, o ahumados o convertidos en harinas o alimentos; otros productos procesados como las salchichas y los preparados alimenticios basados en ellos									0,05 (*)			
1011000	(a) <i>Porcino</i>						0,5						
1011010	Carne	0,05 (*)	2			0,01 (*)					0,05		
1011020	Tocino sin partes magras	0,05 (*)	0,2			0,3					0,05		
1011030	Hígado	0,07	0,2			0,01 (*)					0,3		
1011040	Riñón	0,07	0,2			0,01 (*)					0,3		
1011050	Despojos comestibles	0,07	0,2			0,01 (*)					0,01 (*)		
1011990	Otros	0,05 (*)	0,2			0,01 (*)					0,01 (*)		
1012000	(b) <i>Bovino</i>						0,5						
1012010	Carne	0,05 (*)	2			0,01 (*)					0,05		
1012020	Grasa	0,05 (*)	0,2			0,3					0,05		
1012030	Hígado	0,07	0,2			0,01 (*)					0,3		
1012040	Riñón	0,07	0,2			0,01 (*)					0,3		

(1)	(2)	(3)	(4)	(5)	(6)	(7)	(8)	(9)	(10)	(11)	(12)	(13)	(14)
1015990	Otros	(**)	(**)	(**)	(**)	(**)	(**)	(**)	(**)	(**)	(**)	(**)	(**)
1016000	(f) <i>Aves de corral: pollo, ganso, pato, pavo y pintada, avestruz y paloma</i>	0,05 (*)	0,05 (*)				0,02 (*)						
1016010	Carne					0,01 (*)					0,05		
1016020	Grasa					0,3					0,05		
1016030	Hígado					0,01 (*)					0,3		
1016040	Riñón					0,01 (*)					0,3		
1016050	Despojos comestibles					0,01 (*)					0,01 (*)		
1016990	Otros					0,01 (*)					0,01 (*)		
1017000	(g) <i>Otros animales de granja</i>	(**)	(**)	(**)	(**)	(**)	(**)	(**)	(**)	(**)	(**)	(**)	(**)
1017010	Carne	(**)	(**)	(**)	(**)	(**)	(**)	(**)	(**)	(**)	(**)	(**)	(**)
1017020	Grasa	(**)	(**)	(**)	(**)	(**)	(**)	(**)	(**)	(**)	(**)	(**)	(**)
1017030	Hígado	(**)	(**)	(**)	(**)	(**)	(**)	(**)	(**)	(**)	(**)	(**)	(**)
1017040	Riñón	(**)	(**)	(**)	(**)	(**)	(**)	(**)	(**)	(**)	(**)	(**)	(**)
1017050	Despojos comestibles	(**)	(**)	(**)	(**)	(**)	(**)	(**)	(**)	(**)	(**)	(**)	(**)
1017990	Otros	(**)	(**)	(**)	(**)	(**)	(**)	(**)	(**)	(**)	(**)	(**)	(**)
1020000	(ii) Leche y nata (crema), sin concentrar, sin adición de azúcar ni otro edulcorante, mantequilla y demás materias grasas de la leche, el queso y el requesón	0,01 (*)	0,05			0,02	0,05			0,01 (*)	0,03		
1020010	Bovino												
1020020	Ovino												
1020030	Caprino												
1020040	Equino												

(1)	(2)	(3)	(4)	(5)	(6)	(7)	(8)	(9)	(10)	(11)	(12)	(13)	(14)
1020990	Otros												
1030000	(iii) Huevos de ave, frescos, conservados o cocidos; huevos sin cáscara y yemas de huevo frescos, secos, cocidos en agua o al vapor, moldeados, congelados o conservados de otro modo, con o sin adición de azúcar u otro edulcorante	0,05 (*)	0,05 (*)			0,02	0,02 (*)			0,05 (*)	0,01 (*)		
1030010	Pollo												
1030020	Pato	(**)	(**)	(**)	(**)	(**)	(**)	(**)	(**)	(**)	(**)	(**)	(**)
1030030	Ganso	(**)	(**)	(**)	(**)	(**)	(**)	(**)	(**)	(**)	(**)	(**)	(**)
1030040	Codomiz	(**)	(**)	(**)	(**)	(**)	(**)	(**)	(**)	(**)	(**)	(**)	(**)
1030990	Otros	(**)	(**)	(**)	(**)	(**)	(**)	(**)	(**)	(**)	(**)	(**)	(**)
1040000	(iv) Miel	(**)	(**)	(**)	(**)	(**)	(**)	(**)	(**)	(**)	(**)	(**)	(**)
1050000	(v) Anfibios y reptiles	(**)	(**)	(**)	(**)	(**)	(**)	(**)	(**)	(**)	(**)	(**)	(**)
1060000	(vi) Serpientes	(**)	(**)	(**)	(**)	(**)	(**)	(**)	(**)	(**)	(**)	(**)	(**)
1070000	(vii) Otros productos de animales terrestres	(**)	(**)	(**)	(**)	(**)	(**)	(**)	(**)	(**)	(**)	(**)	(**)

(⁴) En relación con la lista completa de productos de origen vegetal y animal a los que se aplican los LMR, debe hacerse referencia al anexo I.

(*) Indica el límite inferior de determinación analítica.

(**) Combinación código-plaguicida a la que se aplica el LMR establecido en el anexo III, parte B.

(L)= Liposoluble.

(R)= La definición de residuo difiere para las siguientes combinaciones de plaguicida-número de código:

Lambda-cihalotrina — código 1000000: lamba-cihalotrina, incluidas otras mezclas de constituyentes isómeros (suma de los isómeros).

Etefon 0161030 (+) LMR será válido hasta el 1 de julio de 2011 a la espera de la presentación y evaluación de ensayos complementarios de los residuos.

Etefon 0401090 (+) LMR será válido hasta el 1 de julio de 2011 a la espera de la presentación y evaluación de un estudio complementario sobre el metabolismo»

2) El anexo III queda modificado como sigue:

a) La parte A se modifica como sigue:

i) Las columnas referentes a aminopirialid, boscalida, buprofecina, clorantraniliprole, ciprodinilo, difenoconazol, flusilazol, fosetil, imidacloprid, mandipropamid, metazacloro, protioconazol, espinetoram, espirotetramat y tebuconazol se sustituyen por las siguientes:

«Residuos de plaguicidas y límites máximos de residuos (mg/kg)

Código n°	Grupos y tipos de productos individuales a los que se aplican los límites máximos de residuos (*)	Aminopirialid	Boscalida (L) (R)	Buprofecina (L)	Clorantraniliprole (DPX E-2Y45)	Ciprodinilo (L) (R)	Difenoconazol	Flusilazol (L) (R)	Fosetil-Al (suma de fosetil y ácido fosforoso junto con sus sales, expresada como fosetil)	Imidacloprid	Mandipropamid	Metazacloro (R)	Protioconazol (Protioconazol-destio) (R)	Espinetoram (XDE-175)	Espirotramat y sus 4 metabolitos BY108330-enol, BY108330-ketohidroxi, BY108330-monohidroxi y BY108330-enol-glucoside, expresada como espirotetramat	Tebuconazol
(1)	(2)	(3)	(4)	(5)	(6)	(7)	(8)	(9)	(10)	(11)	(12)	(13)	(14)	(15)	(16)	(17)
0100000	1. FRUTAS FRESCAS O CONGELADAS; FRUTOS DE CÁSCARA	0,01 (*)										0,1 (*)	0,02 (*)			
0110000	(i) Cítricos		0,05 (*)	1	0,01 (*)	0,05 (*)	0,1	0,1	75	1	0,01 (*)			0,2	1	0,05 (*)
0110010	Toronjas y pomelos															
0110020	Naranjas															
0110030	Limones															
0110040	Limas															
0110050	Mandarinas															
0110990	Otros															
0120000	(ii) Frutos de cáscara (con o sin cáscara)		1		0,05	0,05 (*)	0,05 (*)	0,02 (*)	2 (*)	0,05 (*)	0,01 (*)			0,05 (*)	0,1 (*)	0,05 (*)
0120010	Almendras			0,7												
0120020	Nueces de Brasil			0,05 (*)												
0120030	Nueces de anacardo			0,05 (*)												
0120040	Castañas			0,05 (*)												
0120050	Nueces de coco			0,05 (*)												

(1)	(2)	(3)	(4)	(5)	(6)	(7)	(8)	(9)	(10)	(11)	(12)	(13)	(14)	(15)	(16)	(17)
0120060	Avellanas			0,05 (*)												
0120070	Nueces de macadamia			0,05 (*)												
0120080	Nueces de pecán			0,05 (*)												
0120090	Piñones			0,05 (*)												
0120100	Pistachos			0,05 (*)												
0120110	Nueces comunes			0,05 (*)												
0120990	Otros			0,05 (*)												
0130000	(iii) Frutas de pepita		2	0,5	0,5	1			75	0,5	0,01 (*)			0,2	1	
0130010	Manzanas						0,5	0,02 (*)								1
0130020	Peras						0,5	0,02 (*)								1
0130030	Membrillos						0,2	0,3								0,5
0130040	Nísperos						0,5	0,3								0,5
0130050	Nísperos del Japón						0,5	0,3								0,5
0130990	Otros						0,2	0,3								0,5
0140000	(iv) Frutas de hueso		3		1				2 (*)		0,01 (*)				3	
0140010	Albaricoques			0,2		2	0,5	0,02 (*)		0,5				0,2		1
0140020	Cerezas			0,5		1	0,3	0,2		0,5				0,05 (*)		5
0140030	Melocotones			0,7		2	0,5	0,2		0,5				0,2		1
0140040	Ciruelas			0,3		2	0,5	0,1		0,3				0,05 (*)		0,5
0140990	Otros			0,1		0,5	0,1	0,5		0,05 (*)				0,05 (*)		0,5
0150000	(v) Bayas y frutos pequeños															
0151000	(a) <i>Uvas de mesa y de vinificación</i>		5	1	1	5	0,5		100	1	2			0,5	2	2
0151010	Uvas de mesa							0,05								
0151020	Uvas de vinificación							0,2								
0152000	(b) <i>Fresas</i>		10	0,05 (*)	0,01 (*)	5	0,1	0,02 (*)	75	0,5	0,01 (*)			0,2	0,1 (*)	0,05 (*)

(1)	(2)	(3)	(4)	(5)	(6)	(7)	(8)	(9)	(10)	(11)	(12)	(13)	(14)	(15)	(16)	(17)
0153000	(c) <i>Frutas de caña</i>		10	0,05 (*)	0,01 (*)			0,02 (*)	2 (*)	5	0,01 (*)			0,05 (*)	0,1 (*)	1
0153010	Moras silvestres					10	0,3									
0153020	Moras árticas					0,05 (*)	0,1									
0153030	Frambuesas					10	0,3									
0153990	Otros					0,05 (*)	0,1									
0154000	(d) <i>Otras bayas y frutas pequeñas</i>		10	0,05 (*)	0,01 (*)			0,02 (*)	2 (*)		0,01 (*)			0,05 (*)	0,1 (*)	2
0154010	Mirtillo gigante					5	0,1			5						
0154020	Arándanos					2	0,1			0,05 (*)						
0154030	Grosellas (rojas, negras o blancas)					5	0,2			5						
0154040	Grosellas verdes (uva crispa)					5	0,1			5						
0154050	Escaramujo					2	0,1			5						
0154060	Moras					2	0,1			5						
0154070	Acerola					2	0,1			0,05 (*)						
0154080	Bayas de saúco					2	0,1			5						
0154990	Otros					2	0,1			5						
0160000	(vi) Otras frutas				0,01 (*)	0,05 (*)					0,01 (*)			0,05 (*)	0,1 (*)	
0161000	(a) <i>Piel comestible</i>		0,05 (*)					0,02 (*)	2 (*)							0,05 (*)
0161010	Dátiles			0,05 (*)			0,1			0,05 (*)						
0161020	Higos			0,05 (*)			0,1			0,05 (*)						
0161030	Aceitunas de mesa			2			2			0,5						
0161040	Kumquats			0,05 (*)			0,1			0,05 (*)						
0161050	Carambola			0,05 (*)			0,1			0,05 (*)						
0161060	Palosanto			0,05 (*)			0,1			0,05 (*)						

(1)	(2)	(3)	(4)	(5)	(6)	(7)	(8)	(9)	(10)	(11)	(12)	(13)	(14)	(15)	(16)	(17)
0161070	Yambolana			0,05 (*)			0,1			0,05 (*)						
0161990	Otros			0,05 (*)			0,1			0,05 (*)						
0162000	(b) <i>Frutas pequeñas de piel no comestible</i>						0,1	0,02 (*)	2 (*)	0,05 (*)						
0162010	Kiwis		5	1												0,5
0162020	Lichi		0,05 (*)	0,05 (*)												0,05 (*)
0162030	Frutas de la pasión		0,05 (*)	0,05 (*)												0,05 (*)
0162040	Higo chumbo (fruto de la chumbera)		0,05 (*)	0,05 (*)												0,05 (*)
0162050	Caimito		0,05 (*)	0,05 (*)												0,05 (*)
0162060	Caqui de virginia		0,05 (*)	0,05 (*)												0,05 (*)
0162990	Otros		0,05 (*)	0,05 (*)												0,05 (*)
0163000	(c) <i>Frutas grandes de piel no comestible</i>						0,1									
0163010	Aguacates		0,05 (*)	0,05 (*)				0,02 (*)	50	1						0,05 (*)
0163020	Plátanos		0,3	0,5				0,1	2 (*)	0,05 (*)						0,05 (*)
0163030	Mangos		0,05 (*)	0,1				0,02 (*)	2 (*)	0,2						0,1
0163040	Papayas		0,05 (*)	0,05 (*)				0,02 (*)	2 (*)	0,05 (*)						2
0163050	Granadas		0,05 (*)	0,05 (*)				0,02 (*)	2 (*)	1						0,05 (*)
0163060	Chirimoya		0,05 (*)	0,05 (*)				0,02 (*)	2 (*)	0,05 (*)						0,05 (*)
0163070	Guayabo		0,05 (*)	0,05 (*)				0,02 (*)	2 (*)	0,05 (*)						0,05 (*)
0163080	Piñas (ananás)		0,05 (*)	0,05 (*)				0,02 (*)	50	0,05 (*)						0,05 (*)

(1)	(2)	(3)	(4)	(5)	(6)	(7)	(8)	(9)	(10)	(11)	(12)	(13)	(14)	(15)	(16)	(17)
0163090	Fruto del árbol del pan		0,05 (*)	0,05 (*)				0,02 (*)	2 (*)	0,05 (*)						0,05 (*)
0163100	Durión de las Indias Orientales		0,05 (*)	0,05 (*)				0,02 (*)	2 (*)	0,05 (*)						0,05 (*)
0163110	Guanábana		0,05 (*)	0,05 (*)				0,02 (*)	2 (*)	0,05 (*)						0,05 (*)
0163990	Otros		0,05 (*)	0,05 (*)				0,02 (*)	2 (*)	0,05 (*)						0,05 (*)
0200000	2. HORTALIZAS FRESCAS O CONGELADAS	0,01 (*)						0,02 (*)								
0210000	(i) Raíces y tubérculos			0,05 (*)	0,02					0,5	0,01 (*)	0,3	0,02 (*)	0,05 (*)		
0211000	(a) <i>Patatas</i>		0,5			0,05 (*)	0,1		30							0,8 0,2
0212000	(b) <i>Raíces y tubérculos tropicales</i>		0,5			0,05 (*)	0,1		2 (*)							0,1 (*) 0,05 (*)
0212010	Mandioca															
0212020	Boniatos															
0212030	Ñames															
0212040	Arrurruz															
0212990	Otros															
0213000	(c) <i>Otras raíces y tubérculos, excluida la remolacha azucarera</i>															0,1 (*)
0213010	Remolachas		0,5			1	0,2		2 (*)							0,05 (*)
0213020	Zanahorias		1			2	0,3		2 (*)							0,5
0213030	Apionabos		1			0,3	2		2 (*)							0,5
0213040	Rábano rusticano		1			2	0,2		2 (*)							0,4
0213050	Aguaturmas		0,5			0,05 (*)	0,1		2 (*)							0,05 (*)
0213060	Chirivías		1			2	0,3		2 (*)							0,5
0213070	Perejil (raíz)		3			2	0,2		2 (*)							0,5
0213080	Rábanos		1			0,05 (*)	0,05 (*)		25							0,05 (*)
0213090	Salsifés		1			2	0,2		2 (*)							0,4
0213100	Colinabos		0,5			0,05 (*)	0,1		2 (*)							0,3
0213110	Nabos		0,5			0,05 (*)	0,1		2 (*)							0,3

(1)	(2)	(3)	(4)	(5)	(6)	(7)	(8)	(9)	(10)	(11)	(12)	(13)	(14)	(15)	(16)	(17)
0213990	Otros		0,5			0,05 (*)	0,05 (*)		2 (*)							0,05 (*)
0220000	(ii) Bulbos			0,05 (*)	0,01 (*)							0,3	0,02 (*)	0,05 (*)	0,1 (*)	
0220010	Ajos		0,5			0,3	0,05 (*)		2 (*)	0,05 (*)	0,01 (*)					0,1
0220020	Cebollas		3			0,3	0,05 (*)		50	0,1	0,1					0,05 (*)
0220030	Chalotes		0,5			0,3	0,05 (*)		2 (*)	0,05 (*)	0,01 (*)					0,05 (*)
0220040	Cebolletas		0,5			1	0,1		30	0,2	7					0,5
0220990	Otros		0,5			0,05 (*)	0,05 (*)		2 (*)	0,05 (*)	0,01 (*)					0,05 (*)
0230000	(iii) Frutos y pepónides												0,02 (*)			
0231000	(a) <i>Solanáceas</i>													0,5		
0231010	Tomates		1	1	0,6	1	2		100	0,5	1	0,3			2	1
0231020	Pimientos		2	1	1	1	0,05 (*)		130	1	1	0,3			2	0,5
0231030	Berenjenas		1	1	0,6	1	0,05 (*)		100	0,5	1	0,3			2	0,5
0231040	Okra, quimbombo		0,5	0,5	0,6	0,5	0,05 (*)		2 (*)	0,5	0,01 (*)	30			1	0,05 (*)
0231990	Otros		0,5	0,5	0,6	0,5	0,05 (*)		2 (*)	0,5	0,01 (*)	0,3			1	0,05 (*)
0232000	(b) <i>Cucurbitáceas de piel comestible</i>				0,3	0,5	0,1		75			0,3		0,2	0,2	
0232010	Pepinos		0,2	1						1	0,2					0,5
0232020	Pepinillos		3	0,5						0,5	0,1					0,05 (*)
0232030	Calabacines		3	0,5						1	0,2					0,2
0232990	Otros		0,2	0,5						0,5	0,1					0,05 (*)
0233000	(c) <i>Cucurbitáceas de piel no comestible</i>		0,5		0,3	0,05 (*)	0,05 (*)		75			0,3		0,05 (*)	0,2	
0233010	Melones			1						0,5	0,5					0,2
0233020	Calabazas			0,5						1	0,3					0,2
0233030	Sandías			0,5						0,2	0,3					0,2
0233990	Otros			0,5						0,1	0,3					0,05 (*)
0234000	(d) <i>Maíz dulce</i>		0,5	0,5	0,2	0,05 (*)	0,05 (*)		5	0,1	0,01 (*)	0,3		0,05 (*)	0,1 (*)	0,2
0239000	(e) <i>Otros frutos y pepónides</i>		0,5	0,5	0,2	0,05 (*)	0,05 (*)		5	0,1	0,01 (*)	30		0,05 (*)	0,1 (*)	0,05 (*)

(1)	(2)	(3)	(4)	(5)	(6)	(7)	(8)	(9)	(10)	(11)	(12)	(13)	(14)	(15)	(16)	(17)
0240000	(iv) Hortalizas del género Brassica			0,05 (*)		0,05 (*)			10			0,3		0,05 (*)		
0241000	(a) <i>Inflorescencias</i>		1										0,02 (*)		1	
0241010	Brécoles				1		0,2			0,5	2					1
0241020	Coliflores				0,01 (*)		0,2			0,5	0,01 (*)					1
0241990	Otros				0,01 (*)		0,05 (*)			0,3	0,01 (*)					0,05 (*)
0242000	(b) <i>Cogollos</i>						0,2									
0242010	Coles de Bruselas		2		0,01 (*)					0,5	0,01 (*)		0,1		0,3	0,5
0242020	Repollos		2		2					0,5	3		0,1		2	1
0242990	Otros		1		0,01 (*)					0,3	0,01 (*)		0,02 (*)		0,1 (*)	0,5
0243000	(c) <i>Hojas</i>		10		20		2				25		0,02 (*)		7	
0243010	Coles de China									0,5						1
0243020	Berzas									0,3						0,05 (*)
0243990	Otros									0,3						0,05 (*)
0244000	(d) <i>Colirrábanos</i>		0,5		0,01 (*)		0,05 (*)			0,3	0,01 (*)		0,02 (*)		2	0,05 (*)
0250000	(v) Hortalizas de hoja y hierbas aromáticas frescas				20								0,02 (*)			
0251000	(a) <i>Lechuga y otras ensaladas, incluida Brassicacea</i>			0,5		10			75		25				7	0,05 (*)
0251010	Canónigos (Valeriana)		40				0,05 (*)			2		0,3		0,05 (*)		
0251020	Lechugas		10				3			2		0,5		10		
0251030	Escarolas		10				0,05 (*)			1		0,3		0,05 (*)		
0251040	Mastuerzo		10				0,05 (*)			2		0,3		0,05 (*)		
0251050	Barbarea		10				0,05 (*)			2		0,3		0,05 (*)		
0251060	Rúcula y ruqueta		10				2			2		0,3		0,05 (*)		
0251070	Mostaza china		10				0,05 (*)			2		0,3		0,05 (*)		
0251080	Hojas y brotes de Brassica spp.		10				0,05 (*)			2		0,3		0,05 (*)		

(1)	(2)	(3)	(4)	(5)	(6)	(7)	(8)	(9)	(10)	(11)	(12)	(13)	(14)	(15)	(16)	(17)
0251990	Otros		10				0,05 (*)			2		0,3		0,05 (*)		
0252000	(b) <i>Espinacas y similares (hojas)</i>			0,05 (*)						0,05 (*)	25	0,3		0,05 (*)	7	0,05 (*)
0252010	Espinacas		10			8	2		75							
0252020	Verdolaga		0,5			10	2		2 (*)							
0252030	Acelgas		5			10 (*)	0,05 (*)		15							
0252990	Otros		0,5			0,05 (*)	0,05 (*)		2 (*)							
0253000	(c) <i>Hojas de vid</i>		0,05 (*)	0,05 (*)		0,05 (*)	0,05 (*)		2 (*)	2	0,01 (*)	0,3		0,05 (*)	0,1 (*)	0,05 (*)
0254000	(d) <i>Berros de agua</i>		10	0,05 (*)		0,05 (*)	0,5		2 (*)	2	25	0,3		0,05 (*)	7	0,05 (*)
0255000	(e) <i>Endibias</i>		0,5	0,05 (*)		0,05 (*)	0,05 (*)		75	0,05 (*)	0,01 (*)	0,3		0,05 (*)	0,1 (*)	0,05 (*)
0256000	(f) <i>Hierbas aromáticas</i>		10	4		10			75	2	10	0,3		0,05 (*)	0,1 (*)	
0256010	Perifollos						10									0,05 (*)
0256020	Cebolletas						2									0,5
0256030	Hojas de apio						10									0,05 (*)
0256040	Perejil						10									0,05 (*)
0256050	Salvia real						2									0,05 (*)
0256060	Romero						2									0,05 (*)
0256070	Tomillo						2									0,05 (*)
0256080	Albahaca						2									0,05 (*)
0256090	Hojas de laurel						2									0,05 (*)
0256100	Estragón						2									0,05 (*)
0256990	Otros						2									0,05 (*)
0260000	(vi) Leguminosas (frescas)				0,01 (*)				2 (*)		0,01 (*)	0,3	0,02 (*)		0,1 (*)	
0260010	Judías (con vaina)		2	1		2	1			2				0,1		2
0260020	Judías (sin vaina)		2	0,5		0,5	1			2				0,05 (*)		2
0260030	Guisantes (con vaina)		2	0,05 (*)		2	1			5				0,1		2
0260040	Guisantes (sin vaina)		1	0,5		0,1	1			2				0,05 (*)		0,05 (*)

(1)	(2)	(3)	(4)	(5)	(6)	(7)	(8)	(9)	(10)	(11)	(12)	(13)	(14)	(15)	(16)	(17)
0260050	Lentejas		0,5	0,05 (*)		0,05 (*)	0,05 (*)			0,05 (*)				0,05 (*)		0,05 (*)
0260990	Otros		0,5	0,05 (*)		0,05 (*)	0,05 (*)			0,05 (*)				0,05 (*)		0,05 (*)
0270000	(vii) Tallos jóvenes (frescos)			0,05 (*)										0,05 (*)		
0270010	Espárragos		0,05 (*)		0,01 (*)	0,05 (*)	0,05 (*)		2 (*)	0,05 (*)	0,01 (*)	0,3	0,02 (*)		0,1 (*)	0,05 (*)
0270020	Cardos		0,5		0,01 (*)	0,05 (*)	0,3		2 (*)	0,5	0,01 (*)	0,3	0,02 (*)		0,1 (*)	0,05 (*)
0270030	Apio		7		10	5	5		2 (*)	2	20	0,3	0,02 (*)		4	0,3
0270040	Hinojos		0,5		0,01 (*)	0,2	5		2 (*)	0,05 (*)	0,01 (*)	0,3	0,02 (*)		0,1 (*)	0,05 (*)
0270050	Alcachofas		0,5		0,01 (*)	0,05 (*)	0,05 (*)		50	0,5	0,01 (*)	0,3	0,02 (*)		0,1 (*)	0,5
0270060	Puerros		5		0,01 (*)	0,05 (*)	0,5		30	0,05 (*)	0,01 (*)	0,3	0,05		0,1 (*)	1
0270070	Ruibarbo		0,5		0,01 (*)	0,05 (*)	0,3		2 (*)	0,05 (*)	0,01 (*)	0,3	0,02 (*)		0,1 (*)	0,05 (*)
0270080	Brotos de bambú		0,5		0,01 (*)	0,05 (*)	0,05 (*)		2 (*)	0,05 (*)	0,01 (*)	30	0,02 (*)		0,1 (*)	0,05 (*)
0270090	Palmitos		0,5		0,01 (*)	0,05 (*)	0,05 (*)		2 (*)	0,05 (*)	0,01 (*)	30	0,02 (*)		0,1 (*)	0,05 (*)
0270990	Otros		0,5		0,01 (*)	0,05 (*)	0,05 (*)		2 (*)	0,05 (*)	0,01 (*)	0,3	0,02 (*)		0,1 (*)	0,05 (*)
0280000	(viii) Setas		0,5	0,05 (*)	0,01 (*)	0,05 (*)	0,05 (*)		2 (*)	0,05 (*)	0,01 (*)	0,3	0,02 (*)	0,05 (*)	0,1 (*)	0,05 (*)
0280010	Cultivadas															
0280020	Silvestres															
0280990	Otros															
0290000	(ix) Algas marinas		0,05 (*)	0,05 (*)	0,01 (*)	0,05 (*)	0,05 (*)		2 (*)	0,05 (*)	0,01 (*)	0,1 (*)	0,02 (*)	0,05 (*)	0,1 (*)	0,05 (*)
0300000	3. LEGUMBRES SECAS	0,01 (*)	0,5	0,05 (*)	0,01 (*)	0,2		0,02 (*)	2 (*)		0,01 (*)	0,1 (*)	0,02 (*)	0,05 (*)	0,1 (*)	
0300010	Judías						0,05 (*)			1						0,2
0300020	Lentejas						0,05 (*)			0,05 (*)						0,05 (*)
0300030	Guisantes						0,1			2						0,05 (*)
0300040	Altramuces						0,05 (*)			0,05 (*)						0,2
0300990	Otros						0,05 (*)			0,05 (*)						0,05 (*)

(1)	(2)	(3)	(4)	(5)	(6)	(7)	(8)	(9)	(10)	(11)	(12)	(13)	(14)	(15)	(16)	(17)
0400000	4. SEMILLAS Y FRUTAS OLEAGINOSAS	0,01 (*)				0,05 (*)			2 (*)		0,01 (*)			0,05 (*)	0,1 (*)	
0401000	(i) Semillas oleaginosas												0,05			
0401010	Semillas de lino		0,5	0,05 (*)	0,01 (*)		0,2	0,02 (*)		0,05 (*)		0,1 (*)				0,05 (*)
0401020	Cacahuetes		0,5	0,05 (*)	0,01 (*)		0,05 (*)	0,02 (*)		1		0,1 (*)				0,05 (*)
0401030	Semillas de adormidera		0,5	0,05 (*)	0,01 (*)		0,05 (*)	0,02 (*)		0,05 (*)		0,1 (*)				0,05 (*)
0401040	Semillas de sésamo		0,5	0,05 (*)	0,01 (*)		0,05 (*)	0,02 (*)		0,05 (*)		0,1 (*)				0,05 (*)
0401050	Semillas de girasol		0,5	0,05 (*)	0,01 (*)		0,05 (*)	0,1		0,1		0,1 (*)				0,05 (*)
0401060	Semillas de colza		0,2	0,05 (*)	0,01 (*)		0,5	0,1		0,1		1				0,5
0401070	Semillas de soja		0,5	0,05 (*)	0,01 (*)		0,05 (*)	0,02 (*)		0,05 (*)		0,1 (*)				0,1
0401080	Semillas de mostaza		0,5	0,05 (*)	0,01 (*)		0,2	0,02 (*)		0,05 (*)		0,1 (*)				0,2
0401090	Semillas de algodón		0,5	0,5	0,3		0,05 (*)	0,02 (*)		1		0,1 (*)				0,05 (*)
0401100	Pepitas de calabaza		0,5	0,05 (*)	0,01 (*)		0,05 (*)	0,02 (*)		0,05 (*)		0,1 (*)				0,05 (*)
0401110	Azafrán		0,5	0,05 (*)	0,01 (*)		0,05 (*)	0,02 (*)		0,05 (*)		0,1 (*)				0,05 (*)
0401120	Borraja		0,5	0,05 (*)	0,01 (*)		0,05 (*)	0,02 (*)		0,05 (*)		0,1 (*)				0,05 (*)
0401130	Camelina		0,5	0,05 (*)	0,01 (*)		0,05 (*)	0,02 (*)		0,05 (*)		0,1 (*)				0,05 (*)
0401140	Semilla de cáñamo		0,5	0,05 (*)	0,01 (*)		0,05 (*)	0,02 (*)		0,05 (*)		0,1 (*)				0,05 (*)
0401150	Semillas de ricino		0,5	0,05 (*)	0,01 (*)		0,05 (*)	0,02 (*)		0,05 (*)		0,1 (*)				0,05 (*)
0401990	Otros		0,5	0,05 (*)	0,01 (*)		0,05 (*)	0,02 (*)		0,05 (*)		0,1 (*)				0,05 (*)
0402000	(ii) Frutos oleaginosos		0,05 (*)		0,01 (*)			0,02 (*)				0,1 (*)	0,02 (*)			0,05 (*)
0402010	Aceitunas para aceite			2			2			1						
0402020	Almendra de palma			0,05 (*)			0,05 (*)			0,05 (*)						
0402030	Fruto de palma aceitera			0,05 (*)			0,05 (*)			0,05 (*)						
0402040	Kapok			0,05 (*)			0,05 (*)			0,05 (*)						
0402990	Otros			0,05 (*)			0,05 (*)			0,05 (*)						

(1)	(2)	(3)	(4)	(5)	(6)	(7)	(8)	(9)	(10)	(11)	(12)	(13)	(14)	(15)	(16)	(17)
0500000	5. CEREALES				0,02				2 (*)		0,01 (*)	0,1 (*)		0,05 (*)	0,1 (*)	
0500010	Cebada	0,1	3	0,05 (*)		3	0,05 (*)	0,2		0,1			0,3			2
0500020	Alforfón	0,01 (*)	0,5	0,05 (*)		0,05 (*)	0,05 (*)	0,02 (*)		0,1			0,02 (*)			0,2
0500030	Maíz	0,01 (*)	0,5	0,05 (*)		0,05 (*)	0,05 (*)	0,02 (*)		0,1			0,02 (*)			0,2
0500040	Mijo	0,01 (*)	0,5	0,05 (*)		0,05 (*)	0,05 (*)	0,02 (*)		0,05 (*)			0,02 (*)			0,2
0500050	Avena	0,1	3	0,05 (*)		2	0,05 (*)	0,2		0,1			0,05			2
0500060	Arroz	0,01 (*)	0,5	0,5		0,05 (*)	0,05 (*)	0,02 (*)		0,05 (*)			0,02 (*)			2
0500070	Centeno	0,1	0,5	0,05 (*)		0,5	0,1	0,1		0,1			0,1			0,2
0500080	Sorgo	0,01 (*)	0,5	0,05 (*)		0,05 (*)	0,05 (*)	0,02 (*)		0,05 (*)			0,02 (*)			0,2
0500090	Trigo	0,1	0,5	0,05 (*)		0,5	0,1	0,1		0,1			0,1			0,2
0500990	Otros	0,01 (*)	0,5	0,05 (*)		0,05 (*)	0,05 (*)	0,02 (*)		0,05 (*)			0,02 (*)			0,2
0600000	6. TÉ, CAFÉ, INFUSIONES y CACAO	0,02 (*)	0,5	0,05 (*)	0,02 (*)			0,05 (*)			0,02 (*)	0,2 (*)	0,02 (*)	0,1 (*)	0,1 (*)	
0610000	(i) Té (hojas y tallos desecados, fermentados o de otra manera, de <i>Camelia sinensis</i>)					0,05 (*)	0,05 (*)		5 (*)	0,05 (*)						0,05 (*)
0620000	(ii) Granos de café					0,05 (*)	0,05 (*)		5 (*)	1						0,1
0630000	(iii) Infusiones (desecadas)						20		500	0,05 (*)						50
0631000	(a) Flores					0,05 (*)										
0631010	Flores de camomila															
0631020	Flor de hibisco															
0631030	Pétalos de rosa															
0631040	Flores de jazmín															
0631050	Tila															
0631990	Otros															

(1)	(2)	(3)	(4)	(5)	(6)	(7)	(8)	(9)	(10)	(11)	(12)	(13)	(14)	(15)	(16)	(17)
0810990	Otros															1
0820000	(ii) Frutos y bayas					0,05 (*)										1
0820010	Pimienta de Jamaica															
0820020	Pimienta japonesa															
0820030	Comino															
0820040	Cardamomo															
0820050	Bayas de enebro															
0820060	Pimienta negra y blanca															
0820070	Vainilla															
0820080	Tamarindos															
0820990	Otros															
0830000	(iii) Corteza					0,05 (*)										1
0830010	Canela															
0830990	Otros															
0840000	(iv) Ráíces o rizoma					1										1
0840010	Regaliz															
0840020	Jengibre															
0840030	Cúrcuma															
0840040	Rábanos rusticanos															
0840990	Otros															
0850000	(v) Capullos					0,05 (*)										1
0850010	Clavo															
0850020	Alcaparras															
0850990	Otros															

(1)	(2)	(3)	(4)	(5)	(6)	(7)	(8)	(9)	(10)	(11)	(12)	(13)	(14)	(15)	(16)	(17)
0860000	(vi) Estigma de las flores					0,05 (*)										1
0860010	Azafrán															
0860990	Otros															
0870000	(vii) Arilo					0,05 (*)										1
0870010	Macis															
0870990	Otros															
0900000	9. PLANTAS AZUCARERAS	0,01 (*)	0,5	0,05 (*)		0,05 (*)					0,01 (*)	0,1 (*)	0,02 (*)	0,05 (*)	0,1 (*)	0,05 (*)
0900010	Remolacha azucarera (raíz)				0,02		0,2	0,05	2 (*)	0,5						
0900020	Caña de azúcar				0,01 (*)		0,05 (*)	0,02 (*)	2 (*)	0,05 (*)						
0900030	Raíces de achicoria				0,02		0,1	0,2	75	0,5						
0900990	Otros				0,01 (*)		0,05 (*)	0,02 (*)	2 (*)	0,05 (*)						
1000000	10. PRODUCTOS DE ORIGEN ANIMAL — ANIMALES TERRESTRES			0,05 (*)	0,01 (*)	0,05 (*)					0,02 (*)					
1010000	(i) Carne, preparados de carne, despojos, sangre y grasas de origen animal, frescos, refrigerados o congelados, salados, en salmuera, secos, o ahumados o convertidos en harinas o alimentos; otros productos procesados como las salchichas y los preparados alimenticios basados en ellos								0,5 (*)							0,1
1011000	(a) <i>Porcino</i>															
1011010	Carne	0,01 (*)	0,05 (*)				0,02 (*)	0,02 (*)		0,1		0,05 (*)	0,05	0,2	0,01 (*)	
1011020	Tocino sin partes magras	0,02	0,1				0,05	0,1		0,05 (*)		0,05 (*)	0,05	0,01 (*)	0,01 (*)	
1011030	Hígado	0,02	0,1				0,2	0,1		0,3		0,2	0,2	0,01 (*)	0,03	
1011040	Riñón	0,3	0,1				0,05	0,5		0,3		0,05 (*)	0,2	0,01 (*)	0,03	
1011050	Despojos comestibles	0,01 (*)	0,1				0,1	0,5		0,3		0,05 (*)	0,2	0,01 (*)	0,03	

(1)	(2)	(3)	(4)	(5)	(6)	(7)	(8)	(9)	(10)	(11)	(12)	(13)	(14)	(15)	(16)	(17)
1011990	Otros	0,01 (*)	0,05 (*)				0,1	0,02 (*)		0,05 (*)		0,05 (*)	0,01 (*)	0,01 (*)	0,01 (*)	
1012000	(b) <i>Bovino</i>															
1012010	Carne	0,01 (*)	0,05 (*)				0,02 (*)	0,02 (*)		0,1		0,05 (*)	0,05	0,2	0,01 (*)	
1012020	Grasa	0,02	0,3				0,05	0,1		0,05 (*)		0,05 (*)	0,05	0,01 (*)	0,01 (*)	
1012030	Hígado	0,02	0,2				0,2	0,1		0,3		0,3	0,2	0,01 (*)	0,03	
1012040	Riñón	0,1	0,3				0,05	0,5		0,3		0,05 (*)	0,2	0,01 (*)	0,03	
1012050	Despojos comestibles	0,01 (*)	0,3				0,1	0,5		0,3		0,05 (*)	0,2	0,01 (*)	0,03	
1012990	Otros	0,01 (*)	0,05 (*)				0,1	0,02 (*)		0,05 (*)		0,05 (*)	0,05	0,01 (*)	0,01 (*)	
1013000	(c) <i>Ovino</i>															
1013010	Carne	0,01 (*)	0,05 (*)				0,02 (*)	0,02 (*)		0,1		0,05 (*)	0,05	0,2	0,01 (*)	
1013020	Grasa	0,02	0,3				0,05	0,1		0,05 (*)		0,05 (*)	0,05	0,01 (*)	0,01 (*)	
1013030	Hígado	0,02	0,2				0,2	0,1		0,3		0,3	0,2	0,01 (*)	0,03	
1013040	Riñón	0,3	0,3				0,05	0,5		0,3		0,05 (*)	0,2	0,01 (*)	0,03	
1013050	Despojos comestibles	0,01 (*)	0,3				0,1	0,5		0,3		0,05 (*)	0,2	0,01 (*)	0,03	
1013990	Otros	0,01 (*)	0,05 (*)				0,1	0,02 (*)		0,05 (*)		0,05 (*)	0,01 (*)	0,01 (*)	0,01 (*)	
1014000	(d) <i>Caprino</i>															
1014010	Carne	0,01 (*)	0,05 (*)				0,02 (*)	0,02 (*)		0,1		0,05 (*)	0,05	0,2	0,01 (*)	
1014020	Grasa	0,02	0,3				0,05	0,1		0,05 (*)		0,05 (*)	0,05	0,01 (*)	0,01 (*)	
1014030	Hígado	0,02	0,2				0,2	0,1		0,3		0,3	0,2	0,01 (*)	0,03	
1014040	Riñón	0,3	0,3				0,05	0,5		0,3		0,05 (*)	0,2	0,01 (*)	0,03	
1014050	Despojos comestibles	0,01 (*)	0,3				0,1	0,5		0,3		0,05 (*)	0,2	0,01 (*)	0,03	
1014990	Otros	0,01 (*)	0,05 (*)				0,1	0,02 (*)		0,05 (*)		0,05 (*)	0,01 (*)	0,01 (*)	0,01 (*)	

(1)	(2)	(3)	(4)	(5)	(6)	(7)	(8)	(9)	(10)	(11)	(12)	(13)	(14)	(15)	(16)	(17)
1015000	(e) <i>Caballos, asnos, mulos o burdéganos</i>											0,05 (*)				
1015010	Carne	0,01 (*)	0,05 (*)				0,02 (*)	0,02 (*)		0,1			0,05	0,2	0,01 (*)	
1015020	Grasa	0,02	0,3				0,05	0,1		0,05 (*)			0,05	0,01 (*)	0,01 (*)	
1015030	Hígado	0,02	0,2				0,2	0,1		0,3			0,2	0,01 (*)	0,03	
1015040	Riñón	0,3	0,3				0,05	0,5		0,3			0,2	0,01 (*)	0,03	
1015050	Despojos comestibles	0,01 (*)	0,3				0,1	0,5		0,3			0,2	0,01 (*)	0,03	
1015990	Otros	0,01 (*)	0,05 (*)				0,1	0,02 (*)		0,05 (*)			0,01 (*)	0,01 (*)	0,01 (*)	
1016000	(f) <i>Aves de corral: pollo, ganso, pato, pavo y pintada, avestruz y paloma</i>						0,1			0,05 (*)		0,05 (*)		0,01 (*)	0,01 (*)	
1016010	Carne	0,01 (*)	0,05 (*)					0,02 (*)					0,05			
1016020	Grasa	0,02	0,1					0,1					0,05			
1016030	Hígado	0,02	0,1					0,1					0,05			
1016040	Riñón	0,3	0,05					0,5					0,05			
1016050	Despojos comestibles	0,01 (*)	0,1					0,5					0,01 (*)			
1016990	Otros	0,01 (*)	0,05 (*)					0,02 (*)					0,01 (*)			
1017000	(g) <i>Otros animales de granja</i>						0,1					0,05 (*)				
1017010	Carne	0,01 (*)	0,05 (*)					0,02 (*)		0,1			0,05	0,2	0,01 (*)	
1017020	Grasa	0,02	0,3					0,1		0,05 (*)			0,05	0,01 (*)	0,01 (*)	
1017030	Hígado	0,02	0,2					0,1		0,3			0,2	0,01 (*)	0,03	
1017040	Riñón	0,3	0,3					0,5		0,3			0,2	0,01 (*)	0,03	
1017050	Despojos comestibles	0,01 (*)	0,3					0,5		0,3			0,2	0,01 (*)	0,03	
1017990	Otros	0,01 (*)	0,05 (*)					0,02 (*)		0,05 (*)			0,01 (*)	0,01 (*)	0,01 (*)	

(1)	(2)	(3)	(4)	(5)	(6)	(7)	(8)	(9)	(10)	(11)	(12)	(13)	(14)	(15)	(16)	(17)
1020000	(ii) Leche y nata (crema), sin concentrar, sin adición de azúcar ni otro edulcorante, mantequilla y demás materias grasas de la leche, el queso y el requesón	0,02	0,05 (*)				0,01 (*)		0,1 (*)	0,1		0,05 (*)	0,01 (*)	0,01 (*)	0,005 (*)	0,05 (*)
1020010	Bovino							0,02 (*)								
1020020	Ovino							0,05								
1020030	Caprino							0,05								
1020040	Equino							0,05								
1020990	Otros							0,05								
1030000	(iii) Huevos de ave, frescos, conservados o cocidos; huevos sin cáscara y yemas de huevo frescos, secos, cocidos en agua o al vapor, moldeados, congelados o conservados de otro modo, con o sin adición de azúcar u otro edulcorante	0,01 (*)	0,05 (*)				0,05 (*)	0,05	0,1 (*)	0,05 (*)		0,05 (*)	0,05	0,01 (*)	0,01 (*)	0,1
1030010	Pollo															
1030020	Pato															
1030030	Ganso															
1030040	Codomiz															
1030990	Otros															
1040000	(iv) Miel	0,01 (*)	0,5				0,05 (*)	0,05	0,5 (*)	0,05 (*)		0,05 (*)	0,01 (*)	0,01 (*)	0,01 (*)	0,05 (*)
1050000	(v) Anfibios y reptiles	0,01 (*)	0,05 (*)				0,05 (*)	0,05	0,5 (*)	0,05 (*)		0,05 (*)	0,01 (*)	0,01 (*)	0,01 (*)	0,05 (*)
1060000	(vi) Serpientes	0,01 (*)	0,05 (*)				0,05 (*)	0,05	0,5 (*)	0,05 (*)		0,05 (*)	0,01 (*)	0,01 (*)	0,01 (*)	0,05 (*)

(1)	(2)	(3)	(4)	(5)	(6)	(7)	(8)	(9)	(10)	(11)	(12)	(13)	(14)	(15)	(16)	(17)
1070000	(vii) Otros productos de animales terrestres	0,01 (*)	0,05 (*)				0,05 (*)	0,05	0,5 (*)	0,05 (*)		0,05 (*)	0,01 (*)	0,01 (*)	0,01 (*)	0,1

(⁴) En relación con la lista completa de productos de origen vegetal y animal a los que se aplican los LMR, debe hacerse referencia al anexo I.

(*) Indica el límite inferior de determinación analítica.

(L)= Liposoluble.

(R)= La definición de residuo difiere para las siguientes combinaciones de plaguicida-número de código:

Ciprodinilo — código 1000000: suma de ciprodinilo y su metabolito CGA 304075.

Flusilazol — código 1000000: suma de flusilazol y su metabolito IN-F7321 ([bis-(4-fluorofenil)metil]silanol) expresada como flusilazol.

Boscalida (L) (R) 1000000: Definición del residuo aplicable a los productos de origen animal: suma de boscalid y M 510F01, incluidos sus conjugados.

Metazacloro (R) 1000000: Definición del residuo aplicable: metazacloro incluidos los productos de degradación y reacción, que se pueden definir como 2,6-dimetilanilina, calculado en total como metazacloro»

ii) Se suprime la columna relativa al azufre.

b) En la parte B, la rúbrica «Isoxaflutol (suma de isoxaflutol, RPA 202248 y RPA 203328, calculada en forma de isoxaflutol)» se modifica suprimiendo «y RPA 203328»; se suprime la columna relativa al etefón; las columnas referentes a azoxistrobina, cipermetrina, indoxacarbo, fenitrotión, lambda-cihalotrina, metomilo, profenofós, piraclostrobina, tiacloprid, triadimefón, triadimenol y trifloxistrobina se sustituyen por las siguientes:

«Residuos de plaguicidas y límites máximos de residuos (mg/kg)

Código número	Grupos y tipos de productos individuales a los que se aplican los límites máximos de residuos (*)	Azoxistrobina	Cipermetrina, incluidas otras mezclas de isómeros constituyentes (suma de isómeros) (L)	Etefón	Fenitrotión	Indoxacarbo (suma de los isómeros S y R) (L)	Lambda-cihalotrina (L) (R)	Metomilo y tiodicarb (suma de metomilo y tiodicarb expresada como metomilo)	Profenofós (L)	Piraclostrobina (L)	Tiacloprid (L)	Triadimefón y triadimenol (suma de triadimefón y triadimenol) (L)	Trifloxistrobina
(1)	(2)	(3)	(4)	(5)	(6)	(7)	(8)	(9)	(10)	(11)	(12)	(13)	(14)
0130040	Nísperos	0,05 (*)	1	0,05 (*)	0,5	0,3	0,1	0,2	0,05 (*)	0,3	0,3	0,1 (*)	0,5
0130050	Nísperos del Japón	0,05 (*)	1	0,05 (*)	0,5	0,3	0,1	0,2	0,05 (*)	0,3	0,3	0,1 (*)	0,5
0154050	Escaramujo	5	0,05 (*)	0,05 (*)	0,5	1	0,2	0,02 (*)	0,05 (*)	0,5	1	1	0,02 (*)
0154060	Moras	5	0,05 (*)	0,05 (*)	0,5	1	0,2	0,05 (*)	0,05 (*)	0,5	1	1	0,02 (*)
0154070	Acerola	0,05 (*)	0,05 (*)	0,05 (*)	0,5	1	0,02 (*)	0,05 (*)	0,05 (*)	0,5	1	1	0,02 (*)
0154080	Bayas de saúco	5	0,05 (*)	0,05 (*)	0,5	1	0,2	0,05 (*)	0,05 (*)	0,5	1	1	2
0161050	Carambola	0,05 (*)	0,2	0,05 (*)	0,5	0,02 (*)	0,02 (*)	0,05 (*)	0,05 (*)	0,02 (*)	0,02 (*)	0,1 (*)	0,02 (*)
0161060	Palosanto	0,05 (*)	0,05 (*)	0,05 (*)	0,01 (*)	0,02 (*)	0,02 (*)	0,05 (*)	0,05 (*)	0,02 (*)	0,02 (*)	0,1 (*)	0,02 (*)
0161070	Yambolana	0,05 (*)	0,05 (*)	0,05 (*)	0,5	0,02 (*)	0,02 (*)	0,05 (*)	0,05 (*)	0,02 (*)	0,02 (*)	0,1 (*)	0,02 (*)
0162040	Higo chumbo (fruto de la chumbera)	0,05 (*)	0,05 (*)	0,05 (*)	0,5	0,02 (*)	0,02 (*)	0,05 (*)	0,05 (*)	0,02 (*)	0,02 (*)	0,1 (*)	0,02 (*)
0162050	Caimito	0,05 (*)	0,05 (*)	0,05 (*)	0,5	0,02 (*)	0,02 (*)	0,05 (*)	0,05 (*)	0,02 (*)	0,02 (*)	0,1 (*)	0,02 (*)
0162060	Caqui de virginia	0,05 (*)	0,05 (*)	0,05 (*)	0,5	0,02 (*)	0,02 (*)	0,05 (*)	0,05 (*)	0,02 (*)	0,02 (*)	0,1 (*)	0,02 (*)
0163060	Chirimoya	0,05 (*)	0,05 (*)	0,05 (*)	0,5	0,02 (*)	0,02 (*)	0,05 (*)	0,05 (*)	0,02 (*)	0,02 (*)	0,1 (*)	0,02 (*)
0163070	Guayabo	0,05 (*)	0,05 (*)	0,05 (*)	0,5	0,02 (*)	0,02 (*)	0,05 (*)	0,05 (*)	0,02 (*)	0,02 (*)	0,1 (*)	0,02 (*)

(1)	(2)	(3)	(4)	(5)	(6)	(7)	(8)	(9)	(10)	(11)	(12)	(13)	(14)
0163090	Fruto del árbol del pan	0,05 (*)	0,05 (*)	0,05 (*)	0,5	0,02 (*)	0,02 (*)	0,05 (*)	0,05 (*)	0,02 (*)	0,02 (*)	0,1 (*)	0,02 (*)
0163100	Durión de las Indias Orientales	0,05 (*)	1	0,05 (*)	0,5	0,02 (*)	0,02 (*)	0,05 (*)	0,05 (*)	0,02 (*)	0,02 (*)	0,1 (*)	0,02 (*)
0163110	Guanábana	0,05 (*)	0,05 (*)	0,05 (*)	0,5	0,02 (*)	0,02 (*)	0,05 (*)	0,05 (*)	0,02 (*)	0,02 (*)	0,1 (*)	0,02 (*)
0212040	Arrurruz	1	0,05 (*)	0,05 (*)	0,01 (*)	0,02 (*)	0,02 (*)	0,05 (*)	0,05 (*)	0,02 (*)	0,02 (*)	0,1 (*)	0,02 (*)
0251050	Barbarea	3	2	0,05 (*)	0,01 (*)	0,02 (*)	1	2	0,05 (*)	2	2	0,1 (*)	0,02 (*)
0251070	Mostaza china	3	2	0,05 (*)	0,01 (*)	0,02 (*)	1	0,05 (*)	0,05 (*)	2	2	0,1 (*)	0,02 (*)
0252020	Verdolaga	3	0,7	0,05 (*)	0,01 (*)	0,02 (*)	0,5	0,02 (*)	0,05 (*)	2	0,02 (*)	0,1 (*)	0,02 (*)
0253000	(c) Hojas de vid	0,05 (*)	0,05 (*)	0,05 (*)	0,01 (*)	2	0,02 (*)	0,05 (*)	0,05 (*)	0,02 (*)	0,02 (*)	0,1 (*)	0,02 (*)
0256050	Salvia real	70	2	0,05 (*)	0,01 (*)	2	1	2	0,05 (*)	2	5	0,1 (*)	10
0256060	Romero	70	2	0,05 (*)	0,01 (*)	2	1	2	0,05 (*)	2	5	0,1 (*)	10
0256070	Tomillo	70	2	0,05 (*)	0,01 (*)	2	1	2	0,05 (*)	2	5	0,1 (*)	10
0256080	Albahaca	70	2	0,05 (*)	0,01 (*)	2	1	2	0,05 (*)	2	5	0,1 (*)	10
0256090	Hojas de laurel	70	2	0,05 (*)	0,01 (*)	2	1	2	0,05 (*)	2	5	0,1 (*)	10
0256100	Estragón	70	2	0,05 (*)	0,01 (*)	2	1	2	0,05 (*)	2	5	0,1 (*)	10
0270080	Brotos de bambú	0,05 (*)	0,05 (*)	0,05 (*)	0,01 (*)	0,02 (*)	0,02 (*)	0,05 (*)	0,05 (*)	0,02 (*)	0,02 (*)	0,1 (*)	0,02 (*)
0270090	Palmitos	0,05 (*)	0,05 (*)	0,05 (*)	0,01 (*)	0,02 (*)	0,02 (*)	0,05 (*)	0,05 (*)	0,02 (*)	0,02 (*)	0,1 (*)	0,02 (*)
0290000	(ix) Algas marinas	0,05 (*)	0,05 (*)	0,05 (*)	0,01 (*)	0,02 (*)	0,02 (*)	0,02 (*)	0,05 (*)	0,02 (*)	0,02 (*)	0,1 (*)	0,02 (*)
0401110	Azafrán	0,05 (*)	0,1	0,1 (*)	0,01 (*)	0,05 (*)	0,2	0,05 (*)	0,05 (*)	0,02 (*)	0,05 (*)	0,2 (*)	0,05 (*)
0401120	Borraja	0,05 (*)	0,05 (*)	0,1 (*)	0,01 (*)	0,05 (*)	0,05 (*)	0,05 (*)	0,05 (*)	0,02 (*)	0,05 (*)	0,2 (*)	0,05 (*)
0401130	Camelina	0,05 (*)	0,05 (*)	0,1 (*)	0,01 (*)	0,05 (*)	0,05 (*)	0,05 (*)	0,05 (*)	0,02 (*)	0,05 (*)	0,2 (*)	0,05 (*)
0401150	Semillas de ricino	0,05 (*)	0,05 (*)	0,1 (*)	0,01 (*)	0,05 (*)	0,05 (*)	0,05 (*)	0,05 (*)	0,02 (*)	0,05 (*)	0,2 (*)	0,05 (*)
0402020	Almendra de palma	0,05 (*)	0,05 (*)	0,05 (*)	0,01 (*)	0,02 (*)	0,2	0,05 (*)	0,05 (*)	0,02 (*)	0,05 (*)	0,2 (*)	0,05 (*)
0402030	Fruto de palma aceitera	0,05 (*)	0,05 (*)	0,05 (*)	0,01 (*)	0,02 (*)	0,05 (*)	0,05 (*)	0,05 (*)	0,02 (*)	0,05 (*)	0,2 (*)	0,05 (*)
0402040	Kapok	0,05 (*)	0,05 (*)	0,05 (*)	0,01 (*)	0,02 (*)	0,2	0,05 (*)	0,05 (*)	0,02 (*)	0,05 (*)	0,2 (*)	0,05 (*)

(1)	(2)	(3)	(4)	(5)	(6)	(7)	(8)	(9)	(10)	(11)	(12)	(13)	(14)
0620000	(ii) Granos de café	0,1 (*)	0,1 (*)	0,1 (*)	0,02 (*)	0,05 (*)	0,05 (*)	0,1 (*)	0,1 (*)	0,05 (*)	0,05 (*)	0,2 (*)	0,05 (*)
0630000	(iii) Infusiones (desecadas)		0,1 (*)	0,1 (*)		10	1	0,1 (*)	0,1 (*)	0,05 (*)		0,2 (*)	0,05 (*)
0631000	(a) <i>Flores</i>	50	0,1 (*)	0,1 (*)		10	1	0,1 (*)	0,1 (*)	0,05 (*)	0,05 (*)	0,2 (*)	0,05 (*)
0631010	Flores de camomila	50	0,1 (*)	0,1 (*)	0,5	10	1	0,1 (*)	0,1 (*)	0,05 (*)	0,05 (*)	0,2 (*)	0,05 (*)
0631020	Flor de hibisco	50	0,1 (*)	0,1 (*)	0,02	10	1	0,1 (*)	0,1 (*)	0,05 (*)	0,05 (*)	0,2 (*)	0,05 (*)
0631030	Pétalos de rosa	50	0,1 (*)	0,1 (*)	0,02	10	1	0,1 (*)	0,1 (*)	0,05 (*)	0,05 (*)	0,2 (*)	0,05 (*)
0631040	Flores de jazmín	50	0,1 (*)	0,1 (*)	0,02	10	1	0,1 (*)	0,1 (*)	0,05 (*)	0,05 (*)	0,2 (*)	0,05 (*)
0631050	Tila	50	0,1 (*)	0,1 (*)	0,02	10	1	0,1 (*)	0,1 (*)	0,05 (*)	0,05 (*)	0,2 (*)	0,05 (*)
0631990	Otros	50	0,1 (*)	0,1 (*)	0,02	10	1	0,1 (*)	0,1 (*)	0,05 (*)	0,05 (*)	0,2 (*)	0,05 (*)
0632000	(b) <i>Hojas</i>	50	0,1 (*)	0,1 (*)	0,02	10	1	0,1 (*)	0,1 (*)	0,05 (*)	50	0,2 (*)	0,05 (*)
0632010	Hojas de fresa	50	0,1 (*)	0,1 (*)	0,02	10	1	0,1 (*)	0,1 (*)	0,05 (*)	50	0,2 (*)	0,05 (*)
0632020	Hoja de té rojo	50	0,1 (*)	0,1 (*)	0,02	10	1	0,1 (*)	0,1 (*)	0,05 (*)	50	0,2 (*)	0,05 (*)
0632030	Mate	50	0,1 (*)	0,1 (*)	0,02	10	1	0,1 (*)	0,1 (*)	0,05 (*)	50	0,2 (*)	0,05 (*)
0632990	Otros	50	0,1 (*)	0,1 (*)	0,02	10	1	0,1 (*)	0,1 (*)	0,05 (*)	50	0,2 (*)	0,05 (*)
0633000	(c) <i>Raíces</i>	50	0,1 (*)	0,1 (*)	0,02	10	1	0,1 (*)	0,1 (*)	0,05 (*)	0,05 (*)	0,2 (*)	0,05 (*)
0633010	Raíz de valeriana	50	0,1 (*)	0,1 (*)	0,02	10	1	0,1 (*)	0,1 (*)	0,05 (*)	0,05 (*)	0,2 (*)	0,05 (*)
0633020	Raíz de ginseng	50	0,1 (*)	0,1 (*)	0,02	10	1	0,1 (*)	0,1 (*)	0,05 (*)	0,05 (*)	0,2 (*)	0,05 (*)
0633990	Otros	50	0,1 (*)	0,1 (*)	0,02	10	1	0,1 (*)	0,1 (*)	0,05 (*)	0,05 (*)	0,2 (*)	0,05 (*)
0639000	(d) <i>Otras infusiones de hierbas</i>	0,1 (*)	0,1 (*)	0,1 (*)	0,02	10	1	0,1 (*)	0,1 (*)	0,05 (*)	0,05 (*)	0,2 (*)	0,05 (*)
0640000	(iv) Cacao (granos fermentados)	0,1 (*)	0,1 (*)	0,1 (*)	0,2	0,05 (*)	0,05 (*)	0,1 (*)	0,1 (*)	0,05 (*)	0,05 (*)	0,2 (*)	0,05 (*)
0650000	(v) Algarrobo	0,1 (*)	0,1 (*)	0,1 (*)	0,5	0,05 (*)	0,05 (*)	0,1 (*)	0,1 (*)	0,05 (*)	0,05 (*)	0,2 (*)	0,05 (*)
0800000	8. ESPECIAS	0,1 (*)		0,1 (*)		0,05 (*)	0,05 (*)	0,1 (*)	0,1 (*)	0,05 (*)	0,05 (*)	0,2 (*)	0,05 (*)
0810000	(i) Semillas	0,1 (*)	0,1 (*)	0,1 (*)	7	0,05 (*)	0,05 (*)	0,1 (*)	0,1 (*)	0,05 (*)	0,05 (*)	0,2 (*)	0,05 (*)
0810010	Anís	0,1 (*)	0,1 (*)	0,1 (*)	7	0,05 (*)	0,05 (*)	0,1 (*)	0,1 (*)	0,05 (*)	0,05 (*)	0,2 (*)	0,05 (*)
0810020	Neguilla	0,1 (*)	0,1 (*)	0,1 (*)	7	0,05 (*)	0,05 (*)	0,1 (*)	0,1 (*)	0,05 (*)	0,05 (*)	0,2 (*)	0,05 (*)

(1)	(2)	(3)	(4)	(5)	(6)	(7)	(8)	(9)	(10)	(11)	(12)	(13)	(14)
0810030	Semillas de apio	0,1 (*)	0,1 (*)	0,1 (*)	7	0,05 (*)	0,05 (*)	0,1 (*)	0,1 (*)	0,05 (*)	0,05 (*)	0,2 (*)	0,05 (*)
0810040	Semillas de cilantro	0,1 (*)	0,1 (*)	0,1 (*)	7	0,05 (*)	0,05 (*)	0,1 (*)	0,1 (*)	0,05 (*)	0,05 (*)	0,2 (*)	0,05 (*)
0810050	Semillas de comino	0,1 (*)	0,1 (*)	0,1 (*)	7	0,05 (*)	0,05 (*)	0,1 (*)	0,1 (*)	0,05 (*)	0,05 (*)	0,2 (*)	0,05 (*)
0810060	Semillas de eneldo	0,1 (*)	0,1 (*)	0,1 (*)	7	0,05 (*)	0,05 (*)	0,1 (*)	0,1 (*)	0,05 (*)	0,05 (*)	0,2 (*)	0,05 (*)
0810070	Semillas de hinojo	0,1 (*)	0,1 (*)	0,1 (*)	7	0,05 (*)	0,05 (*)	0,1 (*)	0,1 (*)	0,05 (*)	0,05 (*)	0,2 (*)	0,05 (*)
0810080	Fenogreco	0,1 (*)	0,1 (*)	0,1 (*)	7	0,05 (*)	0,05 (*)	0,1 (*)	0,1 (*)	0,05 (*)	0,05 (*)	0,2 (*)	0,05 (*)
0810090	Nuez moscada	0,1 (*)	0,1 (*)	0,1 (*)	7	0,05 (*)	0,05 (*)	0,1 (*)	0,1 (*)	0,05 (*)	0,05 (*)	0,2 (*)	0,05 (*)
0810990	Otros	0,1 (*)	0,1 (*)	0,1 (*)	7	0,05 (*)	0,05 (*)	0,1 (*)	0,1 (*)	0,05 (*)	0,05 (*)	0,2 (*)	0,05 (*)
0820000	(ii) Frutos y bayas	0,1 (*)	0,1 (*)	0,1 (*)	1	0,05 (*)	0,05 (*)	0,1 (*)	0,1 (*)	0,05 (*)	0,05 (*)	0,2 (*)	0,05 (*)
0820010	Pimienta de Jamaica	0,1 (*)	0,1 (*)	0,1 (*)	1	0,05 (*)	0,05 (*)	0,1 (*)	0,1 (*)	0,05 (*)	0,05 (*)	0,2 (*)	0,05 (*)
0820020	Pimienta japonesa	0,1 (*)	0,1 (*)	0,1 (*)	1	0,05 (*)	0,05 (*)	0,1 (*)	0,1 (*)	0,05 (*)	0,05 (*)	0,2 (*)	0,05 (*)
0820030	Comino	0,1 (*)	0,1 (*)	0,1 (*)	1	0,05 (*)	0,05 (*)	0,1 (*)	0,1 (*)	0,05 (*)	0,05 (*)	0,2 (*)	0,05 (*)
0820040	Cardamomo	0,1 (*)	0,1 (*)	0,1 (*)	1	0,05 (*)	0,05 (*)	0,1 (*)	0,1 (*)	0,05 (*)	0,05 (*)	0,2 (*)	0,05 (*)
0820050	Bayas de enebro	0,1 (*)	0,1 (*)	0,1 (*)	1	0,05 (*)	0,05 (*)	0,1 (*)	0,1 (*)	0,05 (*)	0,05 (*)	0,2 (*)	0,05 (*)
0820060	Pimienta negra y blanca	0,1 (*)	0,1 (*)	0,1 (*)	1	0,05 (*)	0,05 (*)	0,1 (*)	0,1 (*)	0,05 (*)	0,05 (*)	0,2 (*)	0,05 (*)
0820070	Vainilla	0,1 (*)	0,1 (*)	0,1 (*)	1	0,05 (*)	0,05 (*)	0,1 (*)	0,1 (*)	0,05 (*)	0,05 (*)	0,2 (*)	0,05 (*)
0820080	Tamarindos	0,1 (*)	0,1 (*)	0,1 (*)	1	0,05 (*)	0,05 (*)	0,1 (*)	0,1 (*)	0,05 (*)	0,05 (*)	0,2 (*)	0,05 (*)
0820990	Otros	0,1 (*)	0,1 (*)	0,1 (*)	1	0,05 (*)	0,05 (*)	0,1 (*)	0,1 (*)	0,05 (*)	0,05 (*)	0,2 (*)	0,05 (*)
0830000	(iii) Corteza	0,1 (*)	0,1 (*)	0,1 (*)	0,02 (*)	0,05 (*)	0,05 (*)	0,1 (*)	0,1 (*)	0,05 (*)	0,05 (*)	0,2 (*)	0,05 (*)
0830010	Canela	0,1 (*)	0,1 (*)	0,1 (*)	0,02 (*)	0,05 (*)	0,05 (*)	0,1 (*)	0,1 (*)	0,05 (*)	0,05 (*)	0,2 (*)	0,05 (*)
0830990	Otros	0,1 (*)	0,1 (*)	0,1 (*)	0,02 (*)	0,05 (*)	0,05 (*)	0,1 (*)	0,1 (*)	0,05 (*)	0,05 (*)	0,2 (*)	0,05 (*)
0840000	(iv) Raíces o rizoma	0,1 (*)	0,2 (*)	0,1 (*)	0,1 (*)	0,05 (*)	0,05 (*)	0,1 (*)	0,1 (*)	0,05 (*)	0,05 (*)	0,2 (*)	0,05 (*)
0840010	Regaliz	0,1 (*)	0,2 (*)	0,1 (*)	0,1 (*)	0,05 (*)	0,05 (*)	0,1 (*)	0,1 (*)	0,05 (*)	0,05 (*)	0,2 (*)	0,05 (*)
0840020	Jengibre	0,1 (*)	0,2 (*)	0,1 (*)	0,1 (*)	0,05 (*)	0,05 (*)	0,1 (*)	0,1 (*)	0,05 (*)	0,05 (*)	0,2 (*)	0,05 (*)

(1)	(2)	(3)	(4)	(5)	(6)	(7)	(8)	(9)	(10)	(11)	(12)	(13)	(14)
0840030	Cúrcuma	0,1 (*)	0,2 (*)	0,1 (*)	0,1 (*)	0,05 (*)	0,05 (*)	0,1 (*)	0,1 (*)	0,05 (*)	0,05 (*)	0,2 (*)	0,05 (*)
0840040	Rábanos rusticanos	0,1 (*)	0,2 (*)	0,1 (*)	0,1 (*)	0,05 (*)	0,05 (*)	0,1 (*)	0,1 (*)	0,05 (*)	0,05 (*)	0,2 (*)	0,05 (*)
0840990	Otros	0,1 (*)	0,2 (*)	0,1 (*)	0,1 (*)	0,05 (*)	0,05 (*)	0,1 (*)	0,1 (*)	0,05 (*)	0,05 (*)	0,2 (*)	0,05 (*)
0850000	(v) Capullos	0,1 (*)	0,1 (*)	0,1 (*)	0,02 (*)	0,05 (*)	0,05 (*)	0,1 (*)	0,1 (*)	0,05 (*)	0,05 (*)	0,2 (*)	0,05 (*)
0850010	Clavo	0,1 (*)	0,1 (*)	0,1 (*)	0,02 (*)	0,05 (*)	0,05 (*)	0,1 (*)	0,1 (*)	0,05 (*)	0,05 (*)	0,2 (*)	0,05 (*)
0850020	Alcaparras	0,1 (*)	0,1 (*)	0,1 (*)	0,02 (*)	0,05 (*)	0,05 (*)	0,1 (*)	0,1 (*)	0,05 (*)	0,05 (*)	0,2 (*)	0,05 (*)
0850990	Otros	0,1 (*)	0,1 (*)	0,1 (*)	0,02 (*)	0,05 (*)	0,05 (*)	0,1 (*)	0,1 (*)	0,05 (*)	0,05 (*)	0,2 (*)	0,05 (*)
0860000	(vi) Estigma de las flores	0,1 (*)	0,1 (*)	0,1 (*)	0,02 (*)	0,05 (*)	0,05 (*)	0,1 (*)	0,1 (*)	0,05 (*)	0,05 (*)	0,2 (*)	0,05 (*)
0860010	Azafrán	0,1 (*)	0,1 (*)	0,1 (*)	0,02 (*)	0,05 (*)	0,05 (*)	0,1 (*)	0,1 (*)	0,05 (*)	0,05 (*)	0,2 (*)	0,05 (*)
0860990	Otros	0,1 (*)	0,1 (*)	0,1 (*)	0,02 (*)	0,05 (*)	0,05 (*)	0,1 (*)	0,1 (*)	0,05 (*)	0,05 (*)	0,2 (*)	0,05 (*)
0870000	(vii) Arilo	0,1 (*)	0,1 (*)	0,1 (*)	0,02 (*)	0,05 (*)	0,05 (*)	0,1 (*)	0,1 (*)	0,05 (*)	0,05 (*)	0,2 (*)	0,05 (*)
0870010	Macis	0,1 (*)	0,1 (*)	0,1 (*)	0,02 (*)	0,05 (*)	0,05 (*)	0,1 (*)	0,1 (*)	0,05 (*)	0,05 (*)	0,2 (*)	0,05 (*)
0870990	Otros	0,1 (*)	0,1 (*)	0,1 (*)	0,02 (*)	0,05 (*)	0,05 (*)	0,1 (*)	0,1 (*)	0,05 (*)	0,05 (*)	0,2 (*)	0,05 (*)
0900000	9. PLANTAS AZUCARERAS			0,05 (*)				0,05 (*)	0,05 (*)	0,02 (*)	0,02 (*)	0,1 (*)	
0900010	Remolacha azucarera (raíz)	1	1	0,05 (*)	0,5	0,1	0,02 (*)	0,05 (*)	0,05 (*)	0,02 (*)	0,02 (*)	0,1 (*)	0,05
0900020	Caña de azúcar	0,05 (*)	0,2	0,05 (*)	0,01 (*)	0,02 (*)	0,05	0,05 (*)	0,05 (*)	0,02 (*)	0,02 (*)	0,1 (*)	0,02 (*)
0900030	Raíces de achicoria	1	0,05 (*)	0,05 (*)	0,01 (*)	0,02 (*)	0,02 (*)	0,05 (*)	0,05 (*)	0,02 (*)	0,02 (*)	0,1 (*)	0,02 (*)
0900990	Otros	0,05 (*)	0,05 (*)	0,05 (*)	0,01 (*)	0,02 (*)	0,02 (*)	0,05 (*)	0,05 (*)	0,02 (*)	0,02 (*)	0,1 (*)	0,02 (*)
1015000	(e) <i>Caballos, asnos, mulos o burdéganos</i>			0,05 (*)	0,01 (*)		0,5	0,02 (*)	0,05 (*)	0,05 (*)		0,1 (*)	0,01 (*)
1015010	Carne	0,05 (*)	2	0,05 (*)	0,01 (*)	0,01 (*)	0,5	0,02 (*)	0,05 (*)	0,05 (*)	0,05	0,1 (*)	0,01 (*)
1015020	Grasa	0,05 (*)	0,2	0,05 (*)	0,01 (*)	0,3	0,5	0,02 (*)	0,05 (*)	0,05 (*)	0,05	0,1 (*)	0,01 (*)
1015030	Hígado	0,07	0,2	0,05 (*)	0,01 (*)	0,01 (*)	0,5	0,02 (*)	0,05 (*)	0,05 (*)	0,3	0,1 (*)	0,01 (*)
1015040	Riñón	0,07	0,2	0,05 (*)	0,01 (*)	0,01 (*)	0,5	0,02 (*)	0,05 (*)	0,05 (*)	0,3	0,1 (*)	0,01 (*)
1015050	Despojos comestibles	0,07	0,2	0,05 (*)	0,01 (*)	0,01 (*)	0,5	0,02 (*)	0,05 (*)	0,05 (*)	0,01 (*)	0,1 (*)	0,01 (*)
1015990	Otros	0,05 (*)	0,2	0,05 (*)	0,01 (*)	0,01 (*)	0,5	0,02 (*)	0,05 (*)	0,05 (*)	0,01 (*)	0,1 (*)	0,01 (*)

(1)	(2)	(3)	(4)	(5)	(6)	(7)	(8)	(9)	(10)	(11)	(12)	(13)	(14)
1017000	(g) <i>Otros animales de granja</i>		0,2	0,05 (*)	0,01 (*)		0,5	0,02 (*)	0,05 (*)	0,05 (*)		0,1 (*)	0,01 (*)
1017010	Carne	0,05 (*)	0,2	0,05 (*)	0,01 (*)	0,01 (*)	0,5	0,02 (*)	0,05 (*)	0,05 (*)	0,05	0,1 (*)	0,01 (*)
1017020	Grasa	0,05 (*)	0,2	0,05 (*)	0,01 (*)	0,3	0,5	0,02 (*)	0,05 (*)	0,05 (*)	0,05	0,1 (*)	0,01 (*)
1017030	Hígado	0,07	0,2	0,05 (*)	0,01 (*)	0,01 (*)	0,5	0,02 (*)	0,05 (*)	0,05 (*)	0,3	0,1 (*)	0,01 (*)
1017040	Riñón	0,07	0,2	0,05 (*)	0,01 (*)	0,01 (*)	0,5	0,02 (*)	0,05 (*)	0,05 (*)	0,3	0,1 (*)	0,01 (*)
1017050	Despojos comestibles	0,07	0,2	0,05 (*)	0,01 (*)	0,01 (*)	0,5	0,02 (*)	0,05 (*)	0,05 (*)	0,01 (*)	0,1 (*)	0,01 (*)
1017990	Otros	0,05 (*)	0,2	0,05 (*)	0,01 (*)	0,01 (*)	0,5	0,02 (*)	0,05 (*)	0,05 (*)	0,01 (*)	0,1 (*)	0,01 (*)
1030020	Pato	0,05 (*)	0,05 (*)	0,05 (*)	0,01 (*)	0,02	0,02 (*)	0,02 (*)	0,05 (*)	0,05 (*)	0,01 (*)	0,1 (*)	0,01 (*)
1030030	Ganso	0,05 (*)	0,05 (*)	0,05 (*)	0,01 (*)	0,02	0,02 (*)	0,02 (*)	0,05 (*)	0,05 (*)	0,01 (*)	0,1 (*)	0,01 (*)
1030040	Codomiz	0,05 (*)	0,05 (*)	0,05 (*)	0,01 (*)	0,02	0,02 (*)	0,02 (*)	0,05 (*)	0,05 (*)	0,01 (*)	0,1 (*)	0,01 (*)
1030990	Otros	0,05 (*)	0,05 (*)	0,05 (*)	0,01 (*)	0,02	0,02 (*)	0,02 (*)	0,05 (*)	0,05 (*)	0,01 (*)	0,1 (*)	0,01 (*)
1040000	(iv) Miel	0,01 (*)	0,05 (*)	0,05 (*)	0,01 (*)	0,02	0,02 (*)	0,02 (*)	0,05 (*)	0,05 (*)	0,2	0,1 (*)	0,01 (*)
1050000	(v) Anfibios y reptiles	0,01 (*)	0,05 (*)	0,05 (*)	0,01 (*)	0,02	0,02 (*)	0,02 (*)	0,05 (*)	0,05 (*)	0,01 (*)	0,1 (*)	0,01 (*)
1060000	(vi) Serpientes	0,01 (*)	0,05 (*)	0,05 (*)	0,01 (*)	0,02	0,02 (*)	0,02 (*)	0,05 (*)	0,05 (*)	0,01 (*)	0,1 (*)	0,01 (*)
1070000	(vii) Otros productos de animales terrestres	0,01 (*)	0,05 (*)	0,05 (*)	0,01 (*)	0,02	0,02 (*)	0,02 (*)	0,05 (*)	0,05 (*)	0,01 (*)	0,1 (*)	0,01 (*)

(*) Para la lista completa de productos de origen vegetal y animal a los que se aplican LMR, procede remitirse al anexo I.

(*) Indica el límite inferior de determinación analítica.

(L)= liposoluble.

(R)= la definición del residuo difiere para las siguientes combinaciones de plaguicida-número de código:

Lambda-cihalotrina — código 1000000: lambda-cihalotrina, incluidas otras mezclas de constituyentes isómeros (suma de los isómeros)

3) En el anexo IV: se añade la entrada «azufre», en el lugar que le corresponda por orden alfabético.

REGLAMENTO (UE) N° 460/2010 DE LA COMISIÓN
de 27 de mayo de 2010

por el que se modifica el Reglamento (CE) n° 1580/2007 en lo que se refiere a los volúmenes de activación de los derechos adicionales aplicables a los tomates, los albaricoques, los limones, las ciruelas, los melocotones, incluidos los griñones y las nectarinas, las peras y las uvas de mesa

LA COMISIÓN EUROPEA,

Visto el Tratado de Funcionamiento de la Unión Europea,

Visto el Reglamento (CE) n° 1234/2007 del Consejo, de 22 de octubre de 2007, por el que se crea una organización común de mercados agrícolas y se establecen disposiciones específicas para determinados productos agrícolas (Reglamento único para las OCM) ⁽¹⁾, y, en particular, su artículo 143, letra b), leído en relación con su artículo 4,

Considerando lo siguiente:

- (1) El Reglamento (CE) n° 1580/2007 de la Comisión, de 21 de diciembre de 2007, por el que se establecen disposiciones de aplicación de los Reglamentos (CE) n° 2200/96, (CE) n° 2201/96 y (CE) n° 1182/2007 del Consejo en el sector de las frutas y hortalizas ⁽²⁾, prevé un control de las importaciones de los productos que se recogen en su anexo XVII. Este control ha de efectuarse con arreglo a lo dispuesto en el artículo 308 *quinquies* del Reglamento (CEE) n° 2454/93 de la Comisión, de 2 de julio de 1993, por el que se fijan determinadas disposiciones de aplicación del Reglamento (CEE) n° 2913/92 del Consejo por el que se establece el código aduanero comunitario ⁽³⁾.
- (2) A efectos de la aplicación del artículo 5, apartado 4, del Acuerdo sobre la agricultura celebrado en el marco de las

negociaciones comerciales multilaterales de la Ronda Uruguay ⁽⁴⁾, y sobre la base de los últimos datos disponibles para 2007, 2008 y 2009, procede ajustar el volumen de activación de los derechos adicionales aplicables a los tomates, los albaricoques, los limones, las ciruelas, los melocotones, incluidos los griñones y las nectarinas, las peras y las uvas de mesa.

- (3) Procede, pues, modificar el Reglamento (CE) n° 1580/2007.
- (4) Las medidas previstas en el presente Reglamento se ajustan al dictamen del Comité de gestión de la Organización Común de Mercados Agrícolas.

HA ADOPTADO EL PRESENTE REGLAMENTO:

Artículo 1

Se sustituye el anexo XVII del Reglamento (CE) n° 1580/2007 por el texto que figura en el anexo del presente Reglamento.

Artículo 2

El presente Reglamento entrará en vigor el día siguiente al de su publicación en el *Diario Oficial de la Unión Europea*.

Será aplicable a partir del 1 de junio de 2010.

El presente Reglamento será obligatorio en todos sus elementos y directamente aplicable en cada Estado miembro.

Hecho en Bruselas, el 27 de mayo de 2010.

Por la Comisión
El Presidente
José Manuel BARROSO

⁽¹⁾ DO L 299 de 16.11.2007, p. 1.

⁽²⁾ DO L 350 de 31.12.2007, p. 1.

⁽³⁾ DO L 253 de 11.10.1993, p. 1.

⁽⁴⁾ DO L 336 de 23.12.1994, p. 22.

ANEXO

«ANEXO XVII

DERECHOS ADICIONALES DE IMPORTACIÓN: TÍTULO IV, CAPÍTULO II, SECCIÓN 2

Sin perjuicio de las normas de interpretación de la nomenclatura combinada, la denominación de la mercancía se considera solamente indicativa. El ámbito de aplicación de los derechos adicionales queda determinado en el presente anexo por el alcance de los códigos NC vigentes en el momento de la adopción del presente Reglamento.

Número de orden	Código NC	Denominación de la mercancía	Período de aplicación	Volúmenes de activación (en toneladas)
78.0015	0702 00 00	Tomates	Del 1 de octubre al 31 de mayo	1 215 526
78.0020			Del 1 de junio al 30 de septiembre	966 429
78.0065	0707 00 05	Pepinos	Del 1 de mayo al 31 de octubre	11 879
78.0075			Del 1 de noviembre al 30 de abril	18 611
78.0085	0709 90 80	Alcachofas	Del 1 de noviembre al 30 de junio	8 866
78.0100	0709 90 70	Calabacines	Del 1 de enero al 31 de diciembre	55 369
78.0110	0805 10 20	Naranjas	Del 1 de diciembre al 31 de mayo	355 386
78.0120	0805 20 10	Clementinas	Del 1 de noviembre a finales de febrero	529 006
78.0130	0805 20 30 0805 20 50 0805 20 70 0805 20 90	Mandarinas (incluidas las tangerinas y satsumas); wilkings e híbridos similares de agrios (cítricos)	Del 1 de noviembre a finales de febrero	96 377
78.0155	0805 50 10	Limonos	Del 1 de junio al 31 de diciembre	329 903
78.0160			Del 1 de enero al 31 de mayo	92 638
78.0170	0806 10 10	Uvas de mesa	Del 21 de julio al 20 de noviembre	146 510
78.0175	0808 10 80	Manzanas	Del 1 de enero al 31 de agosto	829 840
78.0180			Del 1 de septiembre al 31 de diciembre	884 648
78.0220	0808 20 50	Peras	Del 1 de enero al 30 de abril	280 764
78.0235			Del 1 de julio al 31 de diciembre	83 435
78.0250	0809 10 00	Albaricoques	Del 1 de junio al 31 de julio	49 314
78.0265	0809 20 95	Cerezas, excepto las guindas	Del 21 de mayo al 10 de agosto	90 511
78.0270	0809 30	Melocotones, incluidos los griñones y las nectarinas	Del 11 de junio al 30 de septiembre	6 867
78.0280	0809 40 05	Ciruelas	Del 11 de junio al 30 de septiembre	57 764»

REGLAMENTO (UE) N° 461/2010 DE LA COMISIÓN**de 27 de mayo de 2010****relativo a la aplicación del artículo 101, apartado 3, del Tratado de Funcionamiento de la Unión Europea a determinadas categorías de acuerdos verticales y prácticas concertadas en el sector de los vehículos de motor****(Texto pertinente a efectos del EEE)**

LA COMISIÓN EUROPEA,

Visto el Tratado de Funcionamiento de la Unión Europea,

Visto el Reglamento n° 19/65/CEE del Consejo, de 2 de marzo de 1965, relativo a la aplicación del apartado 3 del artículo 85 del Tratado a determinadas categorías de acuerdos verticales y prácticas concertadas ⁽¹⁾, y, en particular, su artículo 1,

Previa publicación del proyecto del presente Reglamento,

Previa consulta al Comité consultivo en materia de prácticas restrictivas y posiciones dominantes,

Considerando lo siguiente:

- (1) El Reglamento n° 19/65/CEE habilita a la Comisión para aplicar mediante reglamento el artículo 101, apartado 3, del Tratado de Funcionamiento de la Unión Europea ^(*) a determinadas categorías de acuerdos verticales y prácticas concertadas que entren en el ámbito de aplicación del artículo 101, apartado 1, del Tratado. Los reglamentos de exención por categorías se aplican a los acuerdos verticales que cumplan ciertas condiciones y pueden tener carácter general o sectorial.
- (2) La Comisión ha definido una categoría de acuerdos verticales que considera suelen cumplir las condiciones fijadas en el artículo 101, apartado 3, y a tal efecto ha adoptado el Reglamento (UE) n° 330/2010 de la Comisión, de 20 de abril de 2010, relativo a la aplicación del artículo 101, apartado 3, del Tratado de Funcionamiento de la Unión Europea a determinadas categorías de acuerdos verticales y prácticas concertadas ⁽²⁾, que sustituye al Reglamento (CE) n° 2790/1999 de la Comisión ⁽³⁾.
- (3) El sector de los vehículos de motor, que incluye tanto a los turismos como a los vehículos comerciales, ha estado sujeto a reglamentos específicos de exención por categorías desde 1985, siendo el más reciente el Reglamento (CE) n° 1400/2002 de la Comisión, de 31 de julio de 2002, relativo a la aplicación del artículo 81, apartado 3, del Tratado a determinadas categorías de acuerdos verticales y prácticas concertadas en el sector de los vehículos de motor ⁽⁴⁾. El Reglamento (CE) n° 2790/1999 establecía expresamente que no era aplicable a los acuerdos verticales cuyo objeto entrara dentro del ámbito de aplicación de otros reglamentos de exención por categorías. El sector de los vehículos de motor no entraba, pues, dentro del ámbito de aplicación de ese Reglamento.
- (4) El Reglamento (CE) n° 1400/2002 expira el 31 de mayo de 2010. No obstante, el sector de los vehículos de motor debe seguir beneficiándose de una exención por categorías a fin de simplificar la gestión y reducir los costes de cumplimiento para las empresas afectadas, al tiempo que se garantiza la supervisión efectiva de los mercados de conformidad con el artículo 103, apartado 2, letra b), del Tratado.
- (5) La experiencia adquirida desde 2002 en lo relativo a la distribución de vehículos de motor nuevos, la distribución de recambios y la prestación de servicios de reparación y mantenimiento para los vehículos de motor permite definir una categoría de acuerdos verticales en el sector de los vehículos de motor que puede considerarse que satisface en general las condiciones establecidas en el artículo 101, apartado 3, del Tratado.
- (6) Esta categoría incluye los acuerdos verticales relativos a la compra, venta o reventa de vehículos de motor nuevos, los acuerdos verticales relativos a la compra, venta o reventa de recambios para los vehículos de motor, y los acuerdos verticales relativos a la prestación de servicios de reparación y mantenimiento de estos vehículos cuando tales acuerdos sean celebrados entre empresas no competidoras, entre determinadas empresas competidoras o por determinadas asociaciones de minoristas o talleres de reparación. Incluye asimismo los acuerdos verticales que contengan disposiciones accesorias sobre cesión o utilización de derechos de propiedad intelectual. El término «acuerdos verticales» debe definirse en consecuencia, de modo que abarque tanto estos acuerdos como las correspondientes prácticas concertadas.

⁽¹⁾ DO 36 de 6.3.1965, p. 533/65.^(*) A partir del 1 de diciembre de 2009, el artículo 81 del Tratado CE se sustituye por el artículo 101 del TFUE. Ambos artículos son en esencia idénticos. A efectos del presente Reglamento las referencias hechas al artículo 101 del TFUE se interpretarán como referencias al artículo 81 del Tratado CE, cuando proceda.⁽²⁾ DO L 102 de 23.4.2010, p. 1.⁽³⁾ DO L 336 de 29.12.1999, p. 21.⁽⁴⁾ DO L 203 de 1.8.2002, p. 30.

- (7) Ciertos tipos de acuerdos verticales pueden mejorar la eficiencia económica de una cadena de producción o de distribución al permitir una mejor coordinación entre las empresas participantes. En concreto, pueden dar lugar a una reducción de los costes de transacción y distribución de las partes y optimizar sus niveles de ventas y de inversión.
- (8) La probabilidad de que dicha mejora de la eficiencia económica compense los efectos contrarios a la competencia derivados de las restricciones contenidas en los acuerdos verticales depende del grado de poder de mercado de las partes en el acuerdo y, por tanto, de la medida en que dichas partes estén expuestas a la competencia de otros proveedores de bienes o servicios que el comprador considere intercambiables o sustituibles debido a sus características, precios y destino previsto. Los acuerdos verticales que incluyan restricciones que puedan restringir la competencia y perjudicar a los consumidores o que no sean imprescindibles para el logro de la mejora de la eficiencia económica deben quedar excluidos del beneficio de la exención por categorías.
- (9) Para definir el ámbito de aplicación apropiado de un reglamento de exención por categorías, la Comisión debe tener en cuenta las condiciones competitivas en el sector de que se trate. A este respecto, las conclusiones del análisis en profundidad del sector de los vehículos de motor reflejadas en el Informe de evaluación sobre el funcionamiento del Reglamento (CE) n° 1400/2002 de la Comisión ⁽¹⁾ y en la Comunicación de la Comisión «El futuro marco jurídico en materia de competencia aplicable al sector de los vehículos de motor, de 22 de julio de 2009» ⁽²⁾ han mostrado que se ha de distinguir entre acuerdos relativos a la distribución de vehículos de motor nuevos y acuerdos relativos a la prestación de servicios de reparación y mantenimiento y a la distribución de recambios.
- (10) Por lo que se refiere a la distribución de vehículos de motor nuevos, no parece que haya carencias significativas de la competencia que diferencien a este sector de otros sectores económicos y que pudieran requerir la aplicación de normas diferentes y más estrictas que las contempladas en el Reglamento (UE) n° 330/2010. Los umbrales de cuotas de mercado, la no exención de determinados acuerdos verticales y las otras condiciones establecidas en dicho Reglamento garantizan, por lo general, que los acuerdos verticales relativos a la distribución de vehículos de motor nuevos cumplen los requisitos del artículo 101, apartado 3, del Tratado. Por lo tanto, tales acuerdos deben acogerse a la exención concedida por el Reglamento (UE) n° 330/2010, siempre que se cumplan todas las condiciones que en él se establecen.
- (11) Por lo que se refiere a los acuerdos relativos a la distribución de recambios y a la prestación de servicios de reparación y mantenimiento, se han de tener en cuenta determinadas características específicas del mercado posventa del automóvil. En especial, la experiencia adquirida por la Comisión en la aplicación del Reglamento (CE) n° 1400/2002 muestra que los incrementos de precios en los distintos trabajos de reparación solo se reflejan en parte en la mayor fiabilidad de los vehículos modernos y en el espaciado de los intervalos de mantenimiento. Estas últimas tendencias están ligadas a la evolución tecnológica y a la creciente complejidad y fiabilidad de los componentes del automóvil, que los fabricantes de vehículos adquieren a los proveedores de equipos originales. Estos proveedores venden sus productos como recambios en el mercado posventa tanto a través de las redes de talleres de reparación autorizados de los fabricantes de vehículos como de canales independientes, con lo que constituyen una fuerza competitiva importante en el mercado posventa del vehículo de motor. Los costes soportados por término medio por los consumidores de la Unión en concepto de servicios de reparación y mantenimiento de vehículos de motor representan una parte muy elevada de los gastos totales de los consumidores en este tipo de vehículos.
- (12) Las condiciones competitivas en el mercado posventa de los vehículos de motor tienen también un impacto directo en la seguridad pública, en el sentido de que la conducción de los vehículos podría ser insegura si se hubieran reparado incorrectamente, y en la salud pública y el medio ambiente, ya que las emisiones de dióxido de carbono y de otros agentes contaminantes del aire, pueden ser superiores en vehículos que no hayan sido periódicamente objeto de mantenimiento.
- (13) En la medida en que pueda definirse un mercado posventa distinto, la competencia efectiva en los mercados de compra y venta de recambios, así como de prestación de servicios de reparación y mantenimiento para vehículos de motor, depende del grado de interacción competitiva entre los talleres de reparación autorizados, es decir, aquellos que operan dentro de redes de reparación establecidas directa o indirectamente por fabricantes de vehículos, así como entre los operadores autorizados e independientes, incluidos los proveedores de recambios y los talleres de reparación independientes. La capacidad de estos últimos para competir depende de si disponen de un acceso no restringido a elementos esenciales como los recambios y la información técnica.
- (14) Teniendo en cuenta estas especificidades, las normas del Reglamento (UE) n° 330/2010, incluido el umbral uniforme de cuota de mercado de un 30 %, son necesarias pero no suficientes para garantizar que el beneficio de la exención por categorías se reserve exclusivamente a aquellos acuerdos verticales relativos a la distribución de recambios y a la prestación de servicios de reparación y mantenimiento respecto de los cuales se pueda suponer con la certeza suficiente que satisfacen las condiciones del artículo 101, apartado 3, del Tratado.

⁽¹⁾ SEC(2008) 1946.

⁽²⁾ COM(2009) 388.

- (15) Por lo tanto, los acuerdos verticales relativos a la distribución de recambios y a la prestación de servicios de reparación y mantenimiento solo deben beneficiarse de la exención por categorías si, además de las condiciones para la exención establecidas en el Reglamento (UE) n° 330/2010, cumplen requisitos más estrictos referentes a determinados tipos de restricciones graves de la competencia que pueden limitar el suministro y el uso de recambios en el mercado posventa de los vehículos de motor.
- (16) En especial, no debe concederse el beneficio de la exención por categorías a los acuerdos que restrinjan la venta de recambios por parte de miembros del sistema de distribución selectiva de un fabricante de vehículos a los talleres de reparación independientes que los utilicen para la prestación de servicios de reparación o mantenimiento. Sin tener acceso a tales recambios, los talleres de reparación independientes no podrían competir eficazmente con los talleres autorizados, al no poder ofrecer a los consumidores unos servicios de buena calidad que contribuyan al funcionamiento seguro y fiable de los vehículos de motor.
- (17) Por otra parte, para garantizar la competencia efectiva en los mercados de reparación y mantenimiento y permitir a los talleres de reparación ofrecer a los usuarios finales recambios de la competencia, la exención por categorías no debe abarcar los acuerdos verticales que, a pesar de cumplir lo establecido en el Reglamento (UE) n° 330/2010, restrinjan la capacidad de un fabricante de recambios de vender tales piezas a los talleres de reparación autorizados en el sistema de distribución de un fabricante de vehículos, a los distribuidores independientes de recambios, a los talleres de reparación independientes o a los usuarios finales. Ello no afecta a la responsabilidad de los fabricantes de recambios en aplicación del Derecho civil, o a la capacidad de los fabricantes de vehículos de exigir a los talleres de reparación autorizados incluidos en su sistema de distribución que solo utilicen recambios de calidad equivalente a la de los componentes empleados en el montaje de un determinado vehículo de motor. Por otra parte, teniendo en cuenta la implicación contractual directa de los fabricantes de vehículos en las reparaciones en período de garantía, el mantenimiento gratuito, y las operaciones de retirada del mercado, la exención debe abarcar los acuerdos que incluyan obligaciones para los talleres de reparación autorizados de utilizar solamente los recambios suministrados por el fabricante de vehículos para dichas reparaciones.
- (18) Por último, para que los talleres de reparación autorizados e independientes y los usuarios finales puedan identificar al fabricante de los componentes o de los recambios de vehículos de motor y elegir entre piezas alternativas, la exención por categorías no debe abarcar los acuerdos por los que un fabricante de vehículos de motor limite la capacidad de un fabricante de componentes o de recambios originales de colocar de manera efectiva y visible su marca registrada o su logotipo en tales piezas.
- (19) Con el fin de dar a todos los operadores tiempo para adaptarse al presente Reglamento, conviene ampliar hasta el 31 de mayo de 2013 el período de aplicación de las disposiciones de Reglamento (CE) n° 1400/2002 relativas a los acuerdos verticales relativos a la compra, venta y reventa de vehículos de motor nuevos. Por lo que se refiere a los acuerdos verticales relativos a la distribución de recambios y a la prestación de servicios de reparación y mantenimiento, el presente Reglamento debe aplicarse a partir del 1 de junio de 2010, a fin de seguir velando por una protección adecuada de la competencia en los mercados posventa de los vehículos de motor.
- (20) La Comisión supervisará constantemente la evolución en el sector de los vehículos de motor y tomará las medidas correctoras necesarias si surgieran deficiencias en materia de competencia que pudieran tener efectos negativos para los consumidores en el mercado de la distribución de vehículos de motor nuevos o en el suministro de recambios o en los servicios posventa para vehículos de motor.
- (21) De conformidad con el artículo 29, apartado 1, del Reglamento (CE) n° 1/2003 del Consejo, de 16 de diciembre de 2002, relativo a la aplicación de las normas sobre competencia previstas en los artículos 81 y 82 del Tratado ⁽¹⁾, la Comisión podrá retirar el beneficio de la aplicación del presente Reglamento si comprueba que, en un determinado caso, un acuerdo declarado exento en virtud del presente Reglamento produce efectos que son incompatibles con el artículo 101, apartado 3, del Tratado.
- (22) De conformidad con el artículo 29, apartado 2, del Reglamento (CE) n° 1/2003, la autoridad de competencia de un Estado miembro podrá retirar el beneficio de la aplicación del presente Reglamento con respecto al territorio del Estado miembro, o una parte del mismo, si comprueba que, en un determinado caso, un acuerdo declarado exento en virtud del presente Reglamento produce efectos que son incompatibles con el artículo 101, apartado 3, del Tratado en el territorio de dicho Estado miembro, o en una parte del mismo, y si dicho territorio reúne todas las características propias de un mercado geográfico separado.
- (23) A la hora de determinar si se debe retirar el beneficio de la aplicación del presente Reglamento de conformidad con el artículo 29 del Reglamento (CE) n° 1/2003, revisen particular importancia los efectos contrarios a la competencia que pudieran resultar de la existencia de redes paralelas de acuerdos verticales con efectos similares que restrinjan significativamente el acceso a un mercado de referencia o la competencia en el mismo. Tales efectos acumulativos podrían producirse, por ejemplo, en el caso de distribución selectiva o de cláusulas de no competencia.

⁽¹⁾ DO L 1 de 4.1.2003, p. 1.

- (24) A fin de reforzar la supervisión de las redes paralelas de acuerdos verticales que tengan efectos contrarios a la competencia similares y que abarquen más del 50 % de un mercado dado, la Comisión podrá declarar, mediante reglamento, que el presente Reglamento no es aplicable a los acuerdos verticales que contengan restricciones específicas relativas al mercado de que se trate, restableciendo así la plena aplicación a dichos acuerdos del artículo 101 del Tratado.
- (25) A fin de evaluar los efectos del presente Reglamento sobre la competencia en el mercado minorista de vehículos de motor, en el suministro de recambios y en los servicios posventa para los vehículos de motor en el mercado interior, procede redactar un informe de evaluación sobre el funcionamiento del presente Reglamento.

HA ADOPTADO EL PRESENTE REGLAMENTO:

CAPÍTULO I

DISPOSICIONES COMUNES

Artículo 1

Definiciones

1. A efectos del presente Reglamento, se entenderá por:

- a) «acuerdo vertical»: un acuerdo o práctica concertada suscrito entre dos o más empresas que operen, a efectos del acuerdo o de la práctica concertada, en planos distintos de la cadena de producción o distribución y que se refieran a las condiciones en las que las partes pueden comprar, vender o revender determinados productos o servicios;
- b) «restricción vertical»: una restricción de la competencia incluida en un acuerdo vertical que entre dentro del ámbito de aplicación del artículo 101, apartado 1, del Tratado;
- c) «taller de reparación autorizado»: un prestador de servicios de reparación y mantenimiento de vehículos de motor que opere en un sistema de distribución establecido por un proveedor de vehículos de motor;
- d) «distribuidor autorizado»: un distribuidor de recambios para vehículos de motor que opere en un sistema de distribución establecido por un proveedor de vehículos de motor;
- e) «taller de reparación independiente»:
- i) un prestador de servicios de reparación y mantenimiento de vehículos de motor que no opere en el sistema de distribución establecido por el proveedor de los vehículos de motor para los cuales presta los servicios de reparación o mantenimiento,
- ii) un taller de reparación autorizado dentro del sistema de distribución de un determinado proveedor, en la medida en que preste servicios de reparación o mantenimiento

para los vehículos de motor sin ser miembro del sistema de distribución del proveedor de que se trate;

- f) «distribuidor autorizado»:
- i) un distribuidor de recambios para vehículos de motor que opere en un sistema de distribución establecido por un proveedor de vehículos de motor para el que distribuye recambios,
- ii) un distribuidor autorizado dentro del sistema de distribución de un determinado proveedor, en la medida en que distribuye recambios para los vehículos de motor sin ser miembro del sistema de distribución del proveedor de que se trate;
- g) «vehículo de motor»: un vehículo autopropulsado de tres o más ruedas destinado a ser utilizado en la vía pública;
- h) «recambios»: los productos que deben instalarse en un vehículo de motor o sobre él para sustituir componentes de este vehículo, incluidos lubricantes que sean necesarios para el uso de un vehículo de motor, a excepción del combustible;
- i) «sistema de distribución selectiva»: un sistema de distribución por el cual el proveedor se compromete a vender los bienes o servicios contractuales, directa o indirectamente, solo a distribuidores seleccionados sobre la base de criterios específicos, y los distribuidores se comprometen a no vender tales bienes o servicios a distribuidores no autorizados en el territorio reservado por el proveedor para operar dicho sistema.
2. A efectos del presente Reglamento, los términos «empresa», «proveedor», «fabricante» y «comprador» incluirán sus respectivas empresas vinculadas.
- Se entenderá por «empresas vinculadas»:
- a) las empresas en que una de las partes del acuerdo disponga directa o indirectamente:
- i) del poder de ejercer más de la mitad de los derechos de voto, o
- ii) del poder de designar a más de la mitad de los miembros del consejo de vigilancia, del consejo de administración o de los órganos que representen legalmente a la empresa, o
- iii) del derecho a dirigir las actividades de la empresa;
- b) las empresas que directa o indirectamente posean, en una de las empresas parte del acuerdo, los derechos o facultades enumerados en la letra a);
- c) las empresas en las que una empresa contemplada en la letra b) posea, directa o indirectamente, los derechos o facultades enumerados en la letra a);

- d) las empresas en las que una parte en el acuerdo, junto con una o varias de las empresas contempladas en las letras a), b) o c), o en las que dos o varias de estas últimas empresas posean conjuntamente los derechos o facultades enumerados en la letra a);
- e) las empresas en las que los derechos o facultades enumerados en la letra a) sean de propiedad compartida entre:
- i) las partes en el acuerdo o sus respectivas empresas vinculadas mencionadas en las letras a) a d), o
 - ii) una o varias de las partes en el acuerdo o una o varias de sus empresas vinculadas contempladas en las letras a) a d) y una o varias terceras partes.

CAPÍTULO II

ACUERDOS VERTICALES RELATIVOS A LA COMPRA, VENTA O REVENTA DE VEHÍCULOS DE MOTOR NUEVOS

Artículo 2

Aplicación del Reglamento (CE) nº 1400/2002

De conformidad con el artículo 101, apartado 3, del Tratado, desde el 1 de junio de 2010 hasta el 31 de mayo de 2013, el artículo 101, apartado 1, del Tratado no se aplicará a los acuerdos verticales que se refieran a las condiciones en las que las partes pueden comprar, vender o revender vehículos de motor nuevos que cumplan los requisitos para acogerse a una exención en virtud del Reglamento (CE) nº 1400/2002 que se refieran específicamente a los acuerdos verticales relativos a la compra, venta o reventa de vehículos de motor nuevos.

Artículo 3

Aplicación del Reglamento (UE) nº 330/2010

Con efecto a partir del 1 de junio de 2013, el Reglamento (UE) nº 330/2010 se aplicará a los acuerdos verticales relativos a la compra, venta o reventa de vehículos de motor nuevos.

CAPÍTULO III

ACUERDOS VERTICALES RELATIVOS AL MERCADO POSVENTA DE VEHÍCULOS DE MOTOR

Artículo 4

Exención

Con arreglo al artículo 101, apartado 3, del Tratado y sin perjuicio de las disposiciones del presente Reglamento, el artículo 101, apartado 1, del Tratado no se aplicará a los acuerdos que se refieran a las condiciones en las que las partes pueden comprar, vender o revender recambios para los vehículos de motor o prestar servicios de reparación y mantenimiento para vehículos de motor que cumplan los requisitos para acogerse a una exención en virtud del Reglamento (UE) nº 330/2010 y no contengan ninguna de las restricciones especialmente graves que figuran en el artículo 5 del presente Reglamento.

Esta presente exención será aplicable en la medida en que tales acuerdos contengan restricciones verticales.

Artículo 5

Restricciones que conllevan la retirada del beneficio de la exención por categorías (restricciones especialmente graves)

La exención prevista en el artículo 4 no se aplicará a los acuerdos verticales que, directa o indirectamente, por sí solos o en combinación con otros factores bajo control de las partes, tengan por objeto:

- a) la restricción de las ventas de recambios para vehículos de motor por parte de los miembros de un sistema de distribución selectiva a talleres de reparación independientes que utilicen dichos recambios para la reparación y el mantenimiento de un vehículo de motor;
- b) la restricción convenida entre un proveedor de recambios, herramientas para reparaciones o equipos de diagnóstico o de otro tipo y un fabricante de vehículos de motor, que limite la capacidad del proveedor para vender dichos productos a distribuidores autorizados o independientes, a talleres de reparación autorizados o independientes o a usuarios finales;
- c) la restricción convenida entre un fabricante de vehículos de motor que utilice componentes para el montaje inicial de los vehículos de motor y el proveedor de estos componentes, que limite la capacidad del proveedor para poner su marca o logotipo de manera efectiva y fácilmente visible en los componentes suministrados o en los recambios.

CAPÍTULO IV

DISPOSICIONES FINALES

Artículo 6

No aplicación del presente Reglamento

De conformidad con el artículo 1 bis del Reglamento nº 19/65/CEE, la Comisión podrá declarar, mediante reglamento, que, cuando existan redes paralelas de restricciones verticales similares que abarquen más del 50 % de un mercado de referencia, el presente Reglamento no se aplicará a los acuerdos verticales que contengan restricciones específicas relativas a dicho mercado.

Artículo 7

Examen e informe de evaluación

La Comisión examinará la aplicación del presente Reglamento y redactará un informe sobre su funcionamiento a más tardar el 31 de mayo de 2021, teniendo especialmente en cuenta las condiciones establecidas en el artículo 101, apartado 3 del Tratado.

*Artículo 8***Período de validez**

El presente Reglamento entrará en vigor el 1 de junio de 2010.

Expirará el 31 de mayo de 2023.

El presente Reglamento será obligatorio en todos sus elementos y directamente aplicable en cada Estado miembro.

Hecho en Bruselas, el 27 de mayo de 2010.

Por la Comisión
El Presidente
José Manuel BARROSO

REGLAMENTO (UE) N° 462/2010 DE LA COMISIÓN**de 27 de mayo de 2010****relativo a la apertura, para el año contingentario 2010, de una licitación para la reducción del derecho de importación en España de maíz procedente de terceros países**

LA COMISIÓN EUROPEA,

Comisión ⁽⁵⁾. Por consiguiente, el Reglamento (CE) n° 676/2009 debe derogarse.

Visto el Tratado de Funcionamiento de la Unión Europea,

(5) El Comité de gestión de la organización común de mercados agrícolas no ha emitido dictamen alguno en el plazo establecido por su presidente.

Visto el Reglamento (CE) n° 1234/2007 del Consejo, de 22 de octubre de 2007, por el que se crea una organización común de mercados agrícolas y se establecen disposiciones específicas para determinados productos agrícolas (Reglamento único para las OCM) ⁽¹⁾, y, en particular, su artículo 144, apartado 1, leído en relación con su artículo 4,

HA ADOPTADO EL PRESENTE REGLAMENTO:

Artículo 1

1. Se procederá a una licitación para la reducción del derecho contemplado en el artículo 136 del Reglamento (CE) n° 1234/2007 para el maíz importado en España.

Considerando lo siguiente:

2. Serán aplicables las disposiciones del Reglamento (CE) n° 1296/2008.

(1) En virtud de las obligaciones internacionales de la Comunidad en el marco de las negociaciones multilaterales de la Ronda Uruguay ⁽²⁾, la Comunidad se ha comprometido a importar en España una cantidad determinada de maíz.*Artículo 2*

La licitación estará abierta hasta el 16 de diciembre de 2010. Durante la misma, se procederá a licitaciones parciales cuyas fechas de presentación de ofertas se determinarán en el anuncio de licitación.

(2) El capítulo II del Reglamento (CE) n° 1296/2008 de la Comisión, de 18 de diciembre de 2008, por el que se establecen disposiciones de aplicación de los contingentes arancelarios por importación de maíz y de sorgo en España y de maíz en Portugal ⁽³⁾, establece disposiciones específicas para la aplicación de una reducción del tipo del derecho de importación, con el fin de que las cantidades establecidas en el artículo 1, apartados 1 y 2, de dicho Reglamento de importación sean efectivamente importadas.*Artículo 3*

Los certificados de importación expedidos en el marco de la presente licitación serán válidos 50 días a partir de la fecha de su expedición, de conformidad con el artículo 11, apartado 4, del Reglamento (CE) n° 1296/2008.

(3) Habida cuenta de las condiciones del mercado en España para 2010, es conveniente abrir una licitación para la reducción del derecho de importación de maíz, con objeto de utilizar en su totalidad el contingente de importación.

Artículo 4

Queda derogado el Reglamento (CE) n° 676/2009.

(4) Mediante el Reglamento (CE) n° 676/2009 de la Comisión ⁽⁴⁾, se abrió una licitación para la reducción del derecho de importación en España de maíz procedente de terceros países hasta el 17 de diciembre de 2009. Esta licitación se ha prolongado hasta el 27 de mayo de 2010 por el Reglamento (UE) n° 1292/2009 de la*Artículo 5*El presente Reglamento entrará en vigor el tercer día siguiente al de su publicación en el *Diario Oficial de la Unión Europea*.

Será aplicable a partir del 1 de junio de 2010.

⁽¹⁾ DO L 299 de 16.11.2007, p. 1.⁽²⁾ DO L 336 de 23.12.1994, p. 22.⁽³⁾ DO L 340 de 19.12.2008, p. 57.⁽⁴⁾ DO L 196 de 28.7.2009, p. 6.

Expirará el 16 de diciembre de 2010.

⁽⁵⁾ DO L 347 de 24.12.2009, p. 22.

El presente Reglamento será obligatorio en todos sus elementos y directamente aplicable en cada Estado miembro.

Hecho en Bruselas, el 27 de mayo de 2010.

*Por la Comisión,
en nombre del Presidente
Dacian CIOLOȘ
Miembro de la Comisión*

REGLAMENTO (UE) N° 463/2010 DE LA COMISIÓN**de 27 de mayo de 2010****relativo a la apertura, para el año contingentario 2010, de una licitación para la reducción del derecho de importación en Portugal de maíz procedente de terceros países**

LA COMISIÓN EUROPEA,

(5) El Comité de Gestión de la Organización Común de Mercados Agrícolas no ha emitido dictamen alguno en el plazo establecido por su presidente.

Visto el Tratado de Funcionamiento de la Unión Europea,

HA ADOPTADO EL PRESENTE REGLAMENTO:

Visto el Reglamento (CE) n° 1234/2007 del Consejo, de 22 de octubre de 2007, por el que se crea una organización común de mercados agrícolas y se establecen disposiciones específicas para determinados productos agrícolas (Reglamento único para las OCM) ⁽¹⁾, y, en particular, su artículo 144, apartado 1, leído en relación con su artículo 4,

Artículo 1

1. Se procederá a una licitación para la reducción del derecho contemplado en el artículo 136 del Reglamento (CE) n° 1234/2007 para el maíz importado en Portugal.

Considerando lo siguiente:

(1) En virtud de las obligaciones internacionales de la Comunidad en el marco de las negociaciones comerciales multilaterales de la Ronda Uruguay ⁽²⁾, la Comunidad se ha comprometido a importar en Portugal una cantidad determinada de maíz.

2. Serán aplicables las disposiciones del Reglamento (CE) n° 1296/2008.

Artículo 2

La licitación estará abierta hasta el 16 de diciembre de 2010. Durante la misma, se procederá a licitaciones parciales cuyas fechas de presentación de ofertas se determinarán en el anuncio de licitación.

(2) El capítulo II del Reglamento (CE) n° 1296/2008 de la Comisión, de 18 de diciembre de 2008, por el que se establecen disposiciones de aplicación de los contingentes arancelarios por importación de maíz y de sorgo en España y de maíz en Portugal ⁽³⁾, establece disposiciones específicas para la aplicación de una reducción del tipo del derecho de importación, con el fin de que las cantidades establecidas en el artículo 1, apartados 1 y 2, de dicho Reglamento se importan realmente.

Artículo 3

Los certificados de importación expedidos en el marco de la presente licitación serán válidos 50 días a partir de la fecha de su expedición, de conformidad con el artículo 11, apartado 4, del Reglamento (CE) n° 1296/2008.

(3) Habida cuenta de las condiciones del mercado en Portugal para 2010, es conveniente abrir una licitación para la reducción del derecho de importación de maíz, con objeto de utilizar en su totalidad el contingente de importación.

Artículo 4

Queda derogado el Reglamento (CE) n° 677/2009.

(4) Mediante el Reglamento (CE) n° 677/2009 de la Comisión ⁽⁴⁾, se abrió una licitación para la reducción del derecho de importación en Portugal de maíz procedente de terceros países hasta el 17 de diciembre de 2009. Esta licitación se ha prolongado hasta el 27 de mayo de 2010 por el Reglamento (UE) n° 1292/2009 de la Comisión ⁽⁵⁾. Por consiguiente, el Reglamento (CE) n° 677/2009 debe derogarse.

Artículo 5

El presente Reglamento entrará en vigor el tercer día siguiente al de su publicación en el *Diario Oficial de la Unión Europea*.

Será aplicable a partir del 1 de junio de 2010.

Expirará el 16 de diciembre de 2010.

⁽¹⁾ DO L 299 de 16.11.2007, p. 1.

⁽²⁾ DO L 336 de 23.12.1994, p. 22.

⁽³⁾ DO L 340 de 19.12.2008, p. 57.

⁽⁴⁾ DO L 196 de 28.7.2009, p. 7.

⁽⁵⁾ DO L 347 de 24.12.2009, p. 22.

El presente Reglamento será obligatorio en todos sus elementos y directamente aplicable en cada Estado miembro.

Hecho en Bruselas, el 27 de mayo de 2010.

*Por la Comisión,
en nombre del Presidente
Dacian CIOLOȘ
Miembro de la Comisión*

REGLAMENTO (UE) N° 464/2010 DE LA COMISIÓN**de 27 de mayo de 2010****relativo a la apertura, para el año contingentario 2010, de una licitación para la reducción del derecho de importación en España de sorgo procedente de terceros países**

LA COMISIÓN EUROPEA,

(5) El Comité de gestión de la organización común de mercados agrícolas no ha emitido dictamen alguno en el plazo establecido por su presidente.

Visto el Tratado de Funcionamiento de la Unión Europea,

HA ADOPTADO EL PRESENTE REGLAMENTO:

Visto el Reglamento (CE) n° 1234/2007 del Consejo, de 22 de octubre de 2007, por el que se crea una organización común de mercados agrícolas y se establecen disposiciones específicas para determinados productos agrícolas (Reglamento único para las OCM) ⁽¹⁾, y, en particular, su artículo 144, apartado 1, leído en relación con su artículo 4,

Artículo 1

1. Se procederá a una licitación para la reducción del derecho contemplado en el artículo 136 del Reglamento (CE) n° 1234/2007 para el sorgo importado en España.

Considerando lo siguiente:

(1) En virtud de las obligaciones internacionales de la Comunidad en el marco de las negociaciones multilaterales de la Ronda Uruguay ⁽²⁾, la Comunidad se ha comprometido a importar en España una cantidad determinada de sorgo.

2. Serán aplicables las disposiciones del Reglamento (CE) n° 1296/2008.

Artículo 2

(2) El capítulo II del Reglamento (CE) n° 1296/2008 de la Comisión, de 18 de diciembre de 2008, por el que se establecen disposiciones de aplicación de los contingentes arancelarios por importación de maíz y de sorgo en España y de maíz en Portugal ⁽³⁾, establece disposiciones específicas para la aplicación de una reducción del tipo del derecho de importación, con el fin de que las cantidades establecidas en el artículo 1, apartados 1 y 2, de dicho Reglamento de importación sean efectivamente importadas.

La licitación estará abierta hasta el 16 de diciembre de 2010. Durante la misma, se procederá a licitaciones parciales cuyas fechas de presentación de ofertas se determinarán en el anuncio de licitación.

Artículo 3

(3) Habida cuenta de las condiciones del mercado en España para 2010, es conveniente abrir una licitación para la reducción del derecho de importación de sorgo, con objeto de utilizar en su totalidad el contingente de importación.

Los certificados de importación expedidos en el marco de la presente licitación serán válidos 50 días a partir de la fecha de su expedición, de conformidad con el artículo 11, apartado 4, del Reglamento (CE) n° 1296/2008.

Artículo 4

Queda derogado el Reglamento (CE) n° 675/2009.

(4) El Reglamento (CE) n° 675/2009 de la Comisión ⁽⁴⁾ ha abierto una licitación para la reducción del derecho de importación en España de sorgo procedente de terceros países hasta el 17 de diciembre de 2009. Esta licitación se ha prolongado hasta el 27 de mayo de 2010 mediante el Reglamento (UE) n° 1292/2009 de la Comisión ⁽⁵⁾. Por consiguiente, el Reglamento (CE) n° 675/2009 debe derogarse.

Artículo 5

El presente Reglamento entrará en vigor el tercer día siguiente al de su publicación en el *Diario Oficial de la Unión Europea*.

Será aplicable a partir del 1 de junio de 2010.

Expirará el 16 de diciembre de 2010.

⁽¹⁾ DO L 299 de 16.11.2007, p. 1.

⁽²⁾ DO L 336 de 23.12.1994, p. 22.

⁽³⁾ DO L 340 de 19.12.2008, p. 57.

⁽⁴⁾ DO L 196 de 28.7.2009, p. 5.

⁽⁵⁾ DO L 347 de 24.12.2009, p. 22.

El presente Reglamento será obligatorio en todos sus elementos y directamente aplicable en cada Estado miembro.

Hecho en Bruselas, el 27 de mayo de 2010.

*Por la Comisión,
en nombre del Presidente
Dacian CIOLOȘ
Miembro de la Comisión*

REGLAMENTO (UE) N° 465/2010 DE LA COMISIÓN**de 27 de mayo de 2010****relativo a la clasificación de determinadas mercancías en la nomenclatura combinada**

LA COMISIÓN EUROPEA,

Visto el Tratado de Funcionamiento de la Unión Europea,

Visto el Reglamento (CEE) n° 2658/87 del Consejo, de 23 de julio de 1987, relativo a la nomenclatura arancelaria y estadística y al arancel aduanero común ⁽¹⁾, y, en particular, su artículo 9, apartado 1, letra a),

Considerando lo siguiente:

- (1) Con el fin de garantizar una aplicación uniforme de la nomenclatura combinada anexa al Reglamento (CEE) n° 2658/87, es necesario adoptar disposiciones sobre la clasificación de las mercancías que se indican en el anexo del presente Reglamento.
- (2) El Reglamento (CEE) n° 2658/87 establece las reglas generales para la interpretación de la nomenclatura combinada. Dichas reglas se aplican también a cualquier otra nomenclatura que se base total o parcialmente en aquella, o que le añada subdivisiones adicionales, y que haya sido establecida por disposiciones específicas de la Unión para poder aplicar medidas arancelarias o de otro tipo al comercio de mercancías.
- (3) De conformidad con esas reglas generales, las mercancías que se describen en la columna 1 del cuadro del anexo deben clasificarse, por los motivos indicados en la columna 3, en el código NC que figura en la columna 2.

- (4) Procede disponer que las informaciones arancelarias vinculantes que, habiendo sido emitidas por las autoridades aduaneras de los Estados miembros para la clasificación de mercancías en la nomenclatura combinada, no se ajusten a las disposiciones del presente Reglamento puedan seguir siendo invocadas por sus titulares durante un período de tres meses en virtud del artículo 12, apartado 6, del Reglamento (CEE) n° 2913/92 del Consejo, de 12 de octubre de 1992, por el que se aprueba el Código aduanero comunitario ⁽²⁾.

- (5) Las medidas previstas en el presente Reglamento se ajustan al dictamen del Comité del Código Aduanero.

HA ADOPTADO EL PRESENTE REGLAMENTO:

Artículo 1

Las mercancías que se describen en la columna 1 del cuadro del anexo se clasificarán dentro de la nomenclatura combinada en el código NC que se indica en la columna 2.

Artículo 2

Las informaciones arancelarias vinculantes que hayan sido emitidas por las autoridades aduaneras de los Estados miembros pero que no se ajusten al presente Reglamento podrán seguir siendo invocadas durante un período de tres meses en virtud del artículo 12, apartado 6, del Reglamento (CEE) n° 2913/92.

*Artículo 3*El presente Reglamento entrará en vigor el vigésimo día siguiente al de su publicación en el *Diario Oficial de la Unión Europea*.

El presente Reglamento será obligatorio en todos sus elementos y directamente aplicable en cada Estado miembro.

Hecho en Bruselas, el 27 de mayo de 2010.

Por la Comisión,
en nombre del Presidente
Algirdas ŠEMETA
Miembro de la Comisión

⁽¹⁾ DO L 256 de 7.9.1987, p. 1.⁽²⁾ DO L 302 de 19.10.1992, p. 1.

ANEXO

Descripción de la mercancía	Clasificación (código NC)	Motivación
(1)	(2)	(3)
<p>Artículo de unas dimensiones totales de 197 × 90 × 2 cm, consistente en 16 láminas de madera maciza unidos por dos tiras de materia textil fijadas a la madera con grapas de metal.</p> <p>Las láminas no están combadas y están hechas de pino macizo no flexible.</p> <p>El artículo está diseñado para ser utilizado con un bastidor de cama para soportar un colchón (somier).</p>	9404 10 00	<p>Esta clasificación viene determinada por las reglas generales 1 y 6 para la interpretación de la nomenclatura combinada, por la nota 3 B) del capítulo 94 y por el texto de los códigos NC 9404 y 9404 10 00.</p> <p>Aunque las láminas no están combadas ni son flexibles, el artículo, considerado globalmente, cumple las condiciones de la partida 9404, ya que está diseñado para soportar el colchón de una cama.</p> <p>Queda excluida su clasificación en el código NC 9403 90 30 como parte de una cama, ya que los somieres, presentados aisladamente, no deben clasificarse como partes de muebles de conformidad con la nota 3 B) del capítulo 94.</p> <p>El artículo se clasifica, por lo tanto, en el código CN 9404 10 00 como somier.</p>

REGLAMENTO (UE) N° 466/2010 DE LA COMISIÓN
de 27 de mayo de 2010

por el que se establecen valores de importación a tanto alzado para la determinación del precio de entrada de determinadas frutas y hortalizas

LA COMISIÓN EUROPEA,

Visto el Tratado de Funcionamiento de la Unión Europea,

Visto el Reglamento (CE) n° 1234/2007 del Consejo, de 22 de octubre de 2007, por el que se crea una organización común de mercados agrícolas y se establecen disposiciones específicas para determinados productos agrícolas (Reglamento único para las OCM) ⁽¹⁾,

Visto el Reglamento (CE) n° 1580/2007 de la Comisión, de 21 de diciembre de 2007, por el que se establecen disposiciones de aplicación de los Reglamentos (CE) n° 2200/96, (CE) n° 2201/96 y (CE) n° 1182/2007 del Consejo en el sector de las frutas y hortalizas ⁽²⁾, y, en particular, su artículo 138, apartado 1,

Considerando lo siguiente:

El Reglamento (CE) n° 1580/2007 establece, en aplicación de los resultados de las negociaciones comerciales multilaterales de la Ronda Uruguay, los criterios para que la Comisión fije los valores de importación a tanto alzado de terceros países correspondientes a los productos y períodos que figuran en el anexo XV, parte A, de dicho Reglamento.

HA ADOPTADO EL PRESENTE REGLAMENTO:

Artículo 1

En el anexo del presente Reglamento quedan fijados los valores de importación a tanto alzado a que se refiere el artículo 138 del Reglamento (CE) n° 1580/2007.

Artículo 2

El presente Reglamento entrará en vigor el 28 de mayo de 2010.

El presente Reglamento será obligatorio en todos sus elementos y directamente aplicable en cada Estado miembro.

Hecho en Bruselas, el 27 de mayo de 2010.

Por la Comisión,
en nombre del Presidente
Jean-Luc DEMARTY
Director General de Agricultura
y Desarrollo Rural

⁽¹⁾ DO L 299 de 16.11.2007, p. 1.

⁽²⁾ DO L 350 de 31.12.2007, p. 1.

ANEXO

Valores de importación a tanto alzado para la determinación del precio de entrada de determinadas frutas y hortalizas

(EUR/100 kg)

Código NC	Código país tercero ⁽¹⁾	Valor global de importación
0702 00 00	MA	50,2
	MK	50,2
	TN	78,3
	TR	66,2
	ZZ	61,2
0707 00 05	AL	50,2
	MA	37,3
	MK	70,2
	TR	121,7
	ZZ	69,9
0709 90 70	TR	104,0
	ZZ	104,0
0805 10 20	EG	61,4
	IL	52,5
	MA	56,2
	US	60,2
	ZA	55,4
0805 50 10	AR	94,7
	BO	58,6
	BR	112,1
	TR	91,7
	ZA	102,5
0808 10 80	ZZ	91,9
	AR	78,8
	BR	77,3
	CA	113,1
	CL	87,0
	CN	106,3
	MK	26,7
	NZ	116,8
	US	141,1
	ZA	99,5
ZZ	94,1	
0809 20 95	TR	541,2
	US	328,1
	ZZ	434,7

⁽¹⁾ Nomenclatura de países fijada por el Reglamento (CE) n° 1833/2006 de la Comisión (DO L 354 de 14.12.2006, p. 19). El código «ZZ» significa «otros orígenes».

DECISIONES

DECISIÓN DEL CONSEJO

de 10 de mayo de 2010

sobre la celebración de un memorándum de cooperación entre la Organización de Aviación Civil Internacional y la Comunidad Europea sobre auditorías e inspecciones de la seguridad y asuntos relacionados

(2010/302/UE)

EL CONSEJO DE LA UNIÓN EUROPEA,

Visto el Tratado de Funcionamiento de la Unión Europea y, en particular, su artículo 100, apartado 2, en relación su artículo 218, apartado 6, letra a), y con el artículo 218, apartado 8, párrafo primero,

Vista la propuesta de la Comisión,

Vista la aprobación del Parlamento Europeo,

Considerando lo siguiente:

- (1) El 30 de noviembre de 2007, el Consejo autorizó a la Comisión a entablar negociaciones sobre un acuerdo relativo a auditorías e inspecciones de la seguridad en aviación civil y asuntos relacionados, entre la Comunidad Europea y la Organización de Aviación Civil Internacional (OACI).
- (2) En nombre de la Unión, la Comisión ha negociado un memorándum de cooperación con la OACI sobre auditorías e inspecciones de la seguridad y asuntos relacionados, de conformidad con las directrices emitidas en el anexo I de la Decisión del Consejo por la que se autoriza a la Comisión a entablar negociaciones y el procedimiento *ad hoc* establecido en su anexo II.
- (3) El memorándum de cooperación fue firmado el 17 de septiembre de 2008 en nombre de la Comunidad, a reserva de su posible celebración en una fecha posterior, de conformidad con la Decisión 2009/97/CE del Consejo, de 24 de julio de 2008, sobre la firma y aplicación provisional de un memorándum de cooperación entre la Organización de Aviación Civil Internacional y la Comunidad Europea sobre auditorías e inspecciones de la seguridad y asuntos relacionados ⁽¹⁾.
- (4) Como consecuencia de la entrada en vigor del Tratado de Lisboa el 1 de diciembre de 2009 la Unión Europea debe notificar a la Organización de Aviación Civil Internacional (OACI) que la Unión Europea ha sustituido y sucede a la Comunidad Europea.
- (5) Procede aprobar el memorándum de cooperación.

- (6) El apartado 6.3 del memorándum de cooperación establece que el memorándum de cooperación entrará en vigor el primer día del segundo mes siguiente a la última de las dos notificaciones mediante las cuales las Partes se han informado mutuamente de la finalización de sus respectivos procedimientos internos. En consecuencia, procede autorizar al Presidente del Consejo para que realice la notificación exigida en nombre de la Unión.

HA ADOPTADO LA PRESENTE DECISIÓN:

Artículo 1

1. Queda aprobado en nombre de la Unión el memorándum de cooperación entre la Unión Europea y la Organización de Aviación Civil Internacional sobre auditorías e inspecciones de la seguridad y asuntos relacionados.
2. El texto del memorándum de cooperación se adjunta a la presente Decisión ⁽²⁾.

Artículo 2

Se autoriza al Presidente del Consejo a designar a la persona facultada para efectuar la notificación prevista en el apartado 6.3 del memorándum de cooperación y a efectuar la siguiente notificación:

«Como consecuencia de la entrada en vigor del Tratado de Lisboa el 1 de diciembre de 2009 la Unión Europea ha sustituido y sucede a la Comunidad Europea y, desde esa fecha, ejerce todos los derechos y asume todas las obligaciones de la Comunidad Europea. En consecuencia, las referencias a la “Comunidad Europea” en el texto del memorándum de cooperación deben ser, cuando proceda, entendidas como hechas a la “Unión Europea”.»

Hecho en Bruselas, el 10 de mayo de 2010.

Por el Consejo

La Presidenta

Á. GONZÁLEZ-SINDE REIG

⁽¹⁾ DO L 36 de 5.2.2009, p. 18.

⁽²⁾ DO L 36 de 5.2.2009, p. 19.

DECISIÓN DEL CONSEJO
de 25 de mayo de 2010
por la que se nombra a un miembro danés del Comité de las Regiones
(2010/303/UE)

EL CONSEJO DE LA UNIÓN EUROPEA,

DECIDE:

Visto el Tratado de Funcionamiento de la Unión Europea y, en particular, su artículo 305,

Vista la propuesta del Gobierno danés,

Considerando lo siguiente:

(1) El 22 de diciembre de 2009 y el 18 de enero de 2010, el Consejo adoptó las Decisiones 2009/1014/UE y 2010/29/UE ⁽¹⁾, por las que se nombran miembros y suplentes del Comité de las Regiones para el período comprendido entre el 26 de enero de 2010 y el 25 de enero de 2015.

(2) Ha quedado vacante en el Comité de las Regiones un puesto de miembro titular tras el término del mandato del Sr. Jens Jørgen NYGAARD.

Artículo 1

Se nombra como miembro del Comité de las Regiones por el resto del período de mandato, es decir, hasta el 25 de enero de 2015, a:

— Herr Jan BOYE

Rådmand

Artículo 2

La presente Decisión surtirá efecto el día de su adopción.

Hecho en Bruselas, el 25 de mayo de 2010.

Por el Consejo

El Presidente

M. SEBASTIÁN

⁽¹⁾ DO L 348 de 29.12.2009, p. 22, y DO L 12 de 19.1.2010, p. 11.

EU Book shop

Todas las publicaciones de la UE
a su disposición !

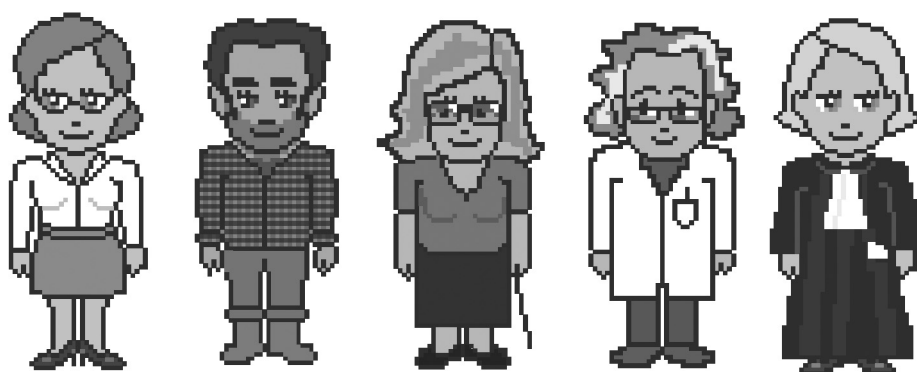

bookshop.europa.eu

Precio de suscripción 2010 (sin IVA, gastos de envío ordinario incluidos)

Diario Oficial de la UE, series L + C, solo edición impresa	22 lenguas oficiales de la UE	1 100 EUR al año
Diario Oficial de la UE, series L + C, edición impresa + CD-ROM anual	22 lenguas oficiales de la UE	1 200 EUR al año
Diario Oficial de la UE, serie L, solo edición impresa	22 lenguas oficiales de la UE	770 EUR al año
Diario Oficial de la UE, series L + C, CD-ROM mensual (acumulativo)	22 lenguas oficiales de la UE	400 EUR al año
Suplemento del Diario Oficial (serie S: Anuncios de contratos públicos), CD-ROM, dos ediciones a la semana	Plurilingüe: 23 lenguas oficiales de la UE	300 EUR al año
Diario Oficial de la UE, serie C: Oposiciones	Lengua(s) en función de la oposición	50 EUR al año

La suscripción al *Diario Oficial de la Unión Europea*, que se publica en las lenguas oficiales de la Unión Europea, está disponible en 22 versiones lingüísticas. Incluye las series L (Legislación) y C (Comunicaciones e informaciones).

Cada versión lingüística es objeto de una suscripción aparte.

Con arreglo al Reglamento (CE) nº 920/2005 del Consejo, publicado en el Diario Oficial L 156 de 18 de junio de 2005, que establece que las instituciones de la Unión Europea no estarán temporalmente vinculadas por la obligación de redactar todos los actos en irlandés y de publicarlos en esta lengua, los Diarios Oficiales publicados en lengua irlandesa se comercializan aparte.

La suscripción al Suplemento del Diario Oficial (serie S: Anuncios de contratos públicos) reagrupa las 23 versiones lingüísticas oficiales en un solo CD-ROM plurilingüe.

Previa petición, las personas suscritas al *Diario Oficial de la Unión Europea* podrán recibir los anexos del Diario Oficial. La publicación de estos anexos se comunica mediante una «Nota al lector» insertada en el *Diario Oficial de la Unión Europea*.

El formato CD-ROM se sustituirá por el formato DVD durante el año 2010.

Venta y suscripciones

Las suscripciones a diversas publicaciones periódicas de pago, como la suscripción al *Diario Oficial de la Unión Europea*, están disponibles en nuestra red de distribuidores comerciales, cuya relación figura en la dirección siguiente de Internet:

http://publications.europa.eu/others/agents/index_es.htm

EUR-Lex (<http://eur-lex.europa.eu>) ofrece acceso directo y gratuito a la legislación de la Unión Europea. Desde este sitio puede consultarse el *Diario Oficial de la Unión Europea*, así como los Tratados, la legislación, la jurisprudencia y la legislación en preparación.

Para más información acerca de la Unión Europea, consulte: <http://europa.eu>

