

Επίσημη Εφημερίδα L 299 της Ευρωπαϊκής Ένωσης



Έκδοση
στην ελληνική γλώσσα

Νομοθεσία

65ο έτος

18 Νοεμβρίου 2022

Περιεχόμενα

II Μη νομοθετικές πράξεις

ΚΑΝΟΝΙΣΜΟΙ

- ★ Κατ' εξουσιοδότηση κανονισμός (ΕΕ) 2022/2257 της Επιτροπής, της 11ης Αυγούστου 2022, για τη συμπλήρωση του κανονισμού (ΕΕ) αριθ. 575/2013 του Ευρωπαϊκού Κοινοβουλίου και του Συμβουλίου όσον αφορά ρυθμιστικά τεχνικά πρότυπα τα οποία προσδιορίζουν τις μεθόδους υπολογισμού των ακαθάριστων ποσών αιφνίδιας αθέτησης για ανοίγματα σε χρεωστικούς και μετοχικούς τίτλους και για ανοίγματα σε κίνδυνο αθέτησης που προκύπτουν από ορισμένα παράγωγα μέσα, και διευκρινίζουν τον τρόπο προσδιορισμού των ονομαστικών ποσών μέσω πέραν εκείνων που αναφέρονται στο άρθρο 325κγ παράγραφος 4 του κανονισμού (ΕΕ) αριθ. 575/2013 ⁽¹⁾ 1
- ★ Κατ' εξουσιοδότηση κανονισμός (ΕΕ) 2022/2258 της Επιτροπής, της 9ης Σεπτεμβρίου 2022, για την τροποποίηση και τη διόρθωση του παραρτήματος III του κανονισμού (ΕΚ) αριθ. 853/2004 του Ευρωπαϊκού Κοινοβουλίου και του Συμβουλίου σχετικά με ειδικές απαιτήσεις υγιεινής για τα τρόφιμα ζωικής προέλευσης όσον αφορά τα αλιευτικά προϊόντα, τα αυγά και ορισμένα ιδιαίτερος εξευγενισμένα προϊόντα, και για την τροποποίηση του κατ' εξουσιοδότηση κανονισμού (ΕΕ) 2019/624 της Επιτροπής σχετικά με ορισμένα δίθυρα μαλάκια ⁽¹⁾ 5
- ★ Εκτελεστικός κανονισμός (ΕΕ) 2022/2259 της Επιτροπής, της 14ης Νοεμβρίου 2022, σχετικά με τη δασμολογική κατάταξη ορισμένων εμπορευμάτων στη Συνδυασμένη Ονοματολογία 14
- ★ Εκτελεστικός κανονισμός (ΕΕ) 2022/2260 της Επιτροπής, της 14ης Νοεμβρίου 2022, σχετικά με τη δασμολογική κατάταξη ορισμένων εμπορευμάτων στη Συνδυασμένη Ονοματολογία 17

ΑΠΟΦΑΣΕΙΣ

- ★ Εκτελεστική απόφαση (ΕΕ) 2022/2261 της Επιτροπής, της 11ης Νοεμβρίου 2022, για τον αποκλεισμό από τη χρηματοδότηση της Ευρωπαϊκής Ένωσης ορισμένων δαπανών που πραγματοποιήθηκαν από τα κράτη μέλη στο πλαίσιο του Ευρωπαϊκού Γεωργικού Ταμείου Εγγυήσεων (ΕΓΤΕ) και του Ευρωπαϊκού Γεωργικού Ταμείου Αγροτικής Ανάπτυξης (ΕΓΤΑΑ) [κοινοποιηθείσα υπό τον αριθμό C(2022) 7841] 20

⁽¹⁾ Κείμενο που παρουσιάζει ενδιαφέρον για τον ΕΟΧ

EL

Οι πράξεις των οποίων οι τίτλοι έχουν τυπωθεί με λευκά στοιχεία αποτελούν πράξεις τρεχούσης διαχείρισεως που έχουν θεσπισθεί στο πλαίσιο της γεωργικής πολιτικής και είναι γενικά περιορισμένης χρονικής ισχύος.

Οι τίτλοι όλων των υπολοίπων πράξεων έχουν τυπωθεί με μαύρα στοιχεία και επισημαίνονται με αστερίσκο.

- ★ Εκτελεστική απόφαση (ΕΕ) 2022/2262 της Επιτροπής, της 11ης Νοεμβρίου 2022, για τον αποκλεισμό από τη χρηματοδότηση της Ευρωπαϊκής Ένωσης ορισμένων δαπανών που πραγματοποιήθηκαν από το Ηνωμένο Βασίλειο στο πλαίσιο του Ευρωπαϊκού Γεωργικού Ταμείου Εγγυήσεων (ΕΓΤΕ) και του Ευρωπαϊκού Γεωργικού Ταμείου Αγροτικής Ανάπτυξης (ΕΓΤΑΑ) [κοινοποιηθείσα υπό τον αριθμό C(2022) 7871]..... 69

II

(Μη νομοθετικές πράξεις)

ΚΑΝΟΝΙΣΜΟΙ

ΚΑΤ' ΕΞΟΥΣΙΟΔΟΤΗΣΗ ΚΑΝΟΝΙΣΜΟΣ (ΕΕ) 2022/2257 ΤΗΣ ΕΠΙΤΡΟΠΗΣ

της 11ης Αυγούστου 2022

για τη συμπλήρωση του κανονισμού (ΕΕ) αριθ. 575/2013 του Ευρωπαϊκού Κοινοβουλίου και του Συμβουλίου όσον αφορά ρυθμιστικά τεχνικά πρότυπα τα οποία προσδιορίζουν τις μεθόδους υπολογισμού των ακαθάριστων ποσών αιφνίδιας αθέτησης για ανοίγματα σε χρεωστικούς και μετοχικούς τίτλους και για ανοίγματα σε κίνδυνο αθέτησης που προκύπτουν από ορισμένα παράγωγα μέσα, και διευκρινίζουν τον τρόπο προσδιορισμού των ονομαστικών ποσών μέσω πέραν εκείνων που αναφέρονται στο άρθρο 325κγ παράγραφος 4 του κανονισμού (ΕΕ) αριθ. 575/2013

(Κείμενο που παρουσιάζει ενδιαφέρον για τον ΕΟΧ)

Η ΕΥΡΩΠΑΪΚΗ ΕΠΙΤΡΟΠΗ,

Έχοντας υπόψη τη Συνθήκη για τη λειτουργία της Ευρωπαϊκής Ένωσης,

Έχοντας υπόψη τον κανονισμό (ΕΕ) αριθ. 575/2013 του Ευρωπαϊκού Κοινοβουλίου και του Συμβουλίου, της 26ης Ιουνίου 2013, σχετικά με τις απαιτήσεις προληπτικής εποπτείας για πιστωτικά ιδρύματα και επιχειρήσεις επενδύσεων και την τροποποίηση του κανονισμού (ΕΕ) αριθ. 648/2012 ⁽¹⁾, και ιδίως το άρθρο 325κγ παράγραφος 8 τρίτο εδάφιο,

Εκτιμώντας τα ακόλουθα:

- (1) Η ριζική αναθεώρηση του χαρτοφυλακίου συναλλαγών (στο εξής: FRTB), της οποίας οι τελικοί κανόνες εγκρίθηκαν από την Επιτροπή της Βασιλείας τον Ιανουάριο του 2019, αποσκοπεί στην αντιμετώπιση των ελλείψεων που διαπιστώθηκαν κατά τη διάρκεια της παγκόσμιας χρηματοπιστωτικής κρίσης όσον αφορά τις απαιτήσεις ιδίων κεφαλαίων για κινδύνους της αγοράς. Ως μέρος των βελτιώσεων που επέφερε η FRTB, θεσπίστηκε νέα απαίτηση ιδίων κεφαλαίων στο πλαίσιο της τυποποιημένης προσέγγισης για την αποτύπωση του κινδύνου αθέτησης των ανοιγμάτων σε χρεωστικούς και μετοχικούς τίτλους. Είναι αναγκαίο να παρασχεθούν περαιτέρω τεχνικά στοιχεία για την αποσαφήνιση των προδιαγραφών των κανόνων της FRTB που εισήχθησαν στο ενωσιακό δίκαιο με τον κανονισμό (ΕΕ) 2019/876 του Ευρωπαϊκού Κοινοβουλίου και του Συμβουλίου ⁽²⁾ για τους σκοπούς των απαιτήσεων υποβολής αναφορών, και για τη συμπλήρωση των εν λόγω προδιαγραφών όπου απαιτείται. Τα εν λόγω τεχνικά στοιχεία αφορούν τον υπολογισμό των ακαθάριστων ποσών αιφνίδιας αθέτησης (στο εξής: JTD) για ανοίγματα σε χρεωστικούς και μετοχικούς τίτλους, την εκτίμηση των ακαθάριστων ποσών αιφνίδιας αθέτησης για ανοίγματα σε κίνδυνο αθέτησης που προκύπτουν από ορισμένα παράγωγα μέσα, και τον προσδιορισμό των ονομαστικών ποσών μέσω πέραν εκείνων που αναφέρονται στο άρθρο 325κγ παράγραφος 4 του κανονισμού (ΕΕ) αριθ. 575/2013.
- (2) Ο παρών κανονισμός βασίζεται στα σχέδια ρυθμιστικών τεχνικών προτύπων που υπέβαλε στην Επιτροπή η Ευρωπαϊκή Αρχή Τραπεζών.

⁽¹⁾ ΕΕ L 176 της 27.6.2013, σ. 1.

⁽²⁾ Κανονισμός (ΕΕ) 2019/876 του Ευρωπαϊκού Κοινοβουλίου και του Συμβουλίου, της 20ής Μαΐου 2019, για την τροποποίηση του κανονισμού (ΕΕ) αριθ. 575/2013 όσον αφορά τον δείκτη μόχλευσης, τον δείκτη καθαρής σταθερής χρηματοδότησης, τις απαιτήσεις ιδίων κεφαλαίων και επιλέξιμων υποχρεώσεων, τον πιστωτικό κίνδυνο αντισυμβαλλομένου, τον κίνδυνο αγοράς, τα ανοίγματα έναντι κεντρικών αντισυμβαλλομένων, τα ανοίγματα έναντι οργανισμών συλλογικών επενδύσεων, τα μεγάλα χρηματοδοτικά ανοίγματα και τις υποχρεώσεις υποβολής αναφορών και δημοσιοποίησης, καθώς και του κανονισμού (ΕΕ) αριθ. 648/2012 (ΕΕ L 150 της 7.6.2019, σ. 1).

- (3) Η Ευρωπαϊκή Αρχή Τραπεζών διενήργησε ανοικτές δημόσιες διαβουλεύσεις σχετικά με τα σχέδια ρυθμιστικών τεχνικών προτύπων στα οποία βασίζεται ο παρών κανονισμός, ανέλυσε τα ενδεχόμενα συναφή κόστη και τις ωφέλειες και ζήτησε τις συμβουλές της ομάδας τραπεζικών συμφεροντούχων που συγκροτήθηκε σύμφωνα με το άρθρο 37 του κανονισμού (ΕΕ) αριθ. 1093/2010 του Ευρωπαϊκού Κοινοβουλίου και του Συμβουλίου ⁽³⁾,

ΕΞΕΔΩΣΕ ΤΟΝ ΠΑΡΟΝΤΑ ΚΑΝΟΝΙΣΜΟ:

Άρθρο 1

Προσδιορισμός των συνιστώσων $P\&L_{long}$, $P\&L_{short}$, $Adjustment_{long}$ και $Adjustment_{short}$ για τον υπολογισμό των ακαθάριστων ποσών JTD για ανοίγματα σε χρεωστικούς και μετοχικούς τίτλους

1. Τα ιδρύματα προσδιορίζουν τις συνιστώσες $P\&L_{long}$ και $P\&L_{short}$ που αναφέρονται στο άρθρο 325κγ παράγραφοι 1, 2 και 5 του κανονισμού (ΕΕ) αριθ. 575/2013 χρησιμοποιώντας τους ακόλουθους τύπους:

$$P\&L_{long} = V_A - V_{notional}$$

$$P\&L_{short} = V_A - V_{notional}$$

όπου:

V_A = η αγοραία αξία του μέσου από το οποίο προκύπτει το άνοιγμα για το ίδρυμα κατά τον χρόνο υπολογισμού του ακαθάριστου ποσού JTD για το εν λόγω άνοιγμα.

2. Τα ιδρύματα προσδιορίζουν τις συνιστώσες $Adjustment_{long}$ και $Adjustment_{short}$ που αναφέρονται στο άρθρο 325κγ παράγραφοι 1 και 2 του κανονισμού (ΕΕ) αριθ. 575/2013 χρησιμοποιώντας τους ακόλουθους τύπους:

$$Adjustment_{long} = -V_F$$

$$Adjustment_{short} = -V_F$$

όπου:

V_F = η αγοραία αξία του μέσου από το οποίο προκύπτει το άνοιγμα για το ίδρυμα, υπολογιζόμενη βάσει της παραδοχής ότι κατά τον χρόνο υπολογισμού του ακαθάριστου ποσού JTD για το εν λόγω άνοιγμα, ο χρεωστικός τίτλος ήταν σε αθέτηση και παρουσίαζε μηδενικό ποσοστό ανάκτησης.

3. Τα ιδρύματα προσδιορίζουν τις συνιστώσες $Adjustment_{long}$ και $Adjustment_{short}$ που αναφέρονται στο άρθρο 325κγ παράγραφος 5 του κανονισμού (ΕΕ) αριθ. 575/2013 χρησιμοποιώντας τους ακόλουθους τύπους:

$$Adjustment_{long} = -V_F$$

$$Adjustment_{short} = -V_F$$

όπου:

V_F = η αγοραία αξία του μέσου από το οποίο προκύπτει το άνοιγμα για το ίδρυμα, υπολογιζόμενη βάσει της παραδοχής ότι κατά τον χρόνο υπολογισμού του ακαθάριστου ποσού JTD για το εν λόγω άνοιγμα, ο μετοχικός τίτλος παρουσίαζε πλήρη απώλεια αξίας.

⁽³⁾ Κανονισμός (ΕΕ) αριθ. 1093/2010 του Ευρωπαϊκού Κοινοβουλίου και του Συμβουλίου, της 24ης Νοεμβρίου 2010, σχετικά με τη σύσταση Ευρωπαϊκής Εποπτικής Αρχής (Ευρωπαϊκή Αρχή Τραπεζών), την τροποποίηση της απόφασης αριθ. 716/2009/ΕΚ και την κατάργηση της απόφασης 2009/78/ΕΚ της Επιτροπής (ΕΕ L 331 της 15.12.2010, σ. 12).

Άρθρο 2

Εκτίμηση των ακαθάριστων ποσών JTD για τα ανοίγματα που αναφέρονται στο άρθρο 325κγ παράγραφος 7 του κανονισμού (ΕΕ) αριθ. 575/2013

1. Η εναλλακτική μεθοδολογία για την εκτίμηση των ακαθάριστων ποσών JTD των ανοιγμάτων που αναφέρονται στο άρθρο 325κγ παράγραφος 7 του κανονισμού (ΕΕ) αριθ. 575/2013 συνίσταται στον υπολογισμό της διαφοράς μεταξύ της αγοραίας αξίας ενός παράγωγου μέσου όπως αναφέρεται στην εν λόγω παράγραφο, από το οποίο προκύπτει το άνοιγμα για το ίδρυμα κατά τον χρόνο της εκτίμησης του ακαθάριστου ποσού JTD, και της αγοραίας αξίας του εν λόγω παράγωγου μέσου, υπολογιζόμενης με βάση την παραδοχή ότι ο οφειλέτης βρίσκεται σε αθέτηση τη συγκεκριμένη χρονική στιγμή.

2. Όταν ο οφειλέτης βρίσκεται σε αθέτηση κατά τον χρόνο της εκτίμησης, και η αγοραία αξία του μέσου από το οποίο προκύπτει το άνοιγμα για το ίδρυμα τη δεδομένη στιγμή αντικατοπτρίζει το κέρδος ή τη ζημία που προκύπτει από την αθέτηση του οφειλέτη, η εναλλακτική μεθοδολογία που αναφέρεται στο άρθρο 325κγ παράγραφος 7 του κανονισμού (ΕΕ) αριθ. 575/2013 συνίσταται στην αντιμετώπιση του ακαθάριστου ποσού JTD του ανοίγματος ως μηδενικού.

Άρθρο 3

Προσδιορισμός των ονομαστικών ποσών μέσων πέραν εκείνων που αναφέρονται στο άρθρο 325κγ παράγραφος 4 του κανονισμού (ΕΕ) αριθ. 575/2013

1. Για τους σκοπούς του άρθρου 325κγ παράγραφοι 1 και 2 του κανονισμού (ΕΕ) αριθ. 575/2013, τα ιδρύματα προσδιορίζουν τα ονομαστικά ποσά μέσων πέραν εκείνων που αναφέρονται στο άρθρο 325κγ παράγραφος 4 στοιχεία α) και β) του εν λόγω κανονισμού χρησιμοποιώντας τους ακόλουθους τύπους:

α) για ανοίγματα σε χρεωστικούς τίτλους που ταξινομούνται ως χρεωστικοί τίτλοι με εξοφλητική προτεραιότητα ή καλυμμένα ομόλογα, το ονομαστικό ποσό του μέσου από το οποίο προκύπτει το άνοιγμα είναι:

i) σε περίπτωση θετικού ανοίγματος:

$$\text{Notional amount} = \frac{V_D - V_F}{1 - \text{LGD}}$$

ii) σε περίπτωση αρνητικού ανοίγματος:

$$\text{Notional amount} = \frac{V_F - V_D}{1 - \text{LGD}}$$

όπου:

LGD = η LGD που αποδίδεται στον χρεωστικό τίτλο σύμφωνα με το άρθρο 325κγ παράγραφος 3 του κανονισμού (ΕΕ) αριθ. 575/2013·

V_D = η αγοραία αξία του μέσου από το οποίο προκύπτει το άνοιγμα για το ίδρυμα, υπολογιζόμενη βάσει της παραδοχής ότι κατά τον χρόνο υπολογισμού του ακαθάριστου ποσού JTD για το εν λόγω άνοιγμα, ο χρεωστικός τίτλος ήταν σε αθέτηση και παρουσίαζε ποσοστό ανάκτησης που υπολογίζεται σε σχέση με την ονομαστική αξία του χρεωστικού τίτλου και που ισούται με $(1 - \text{LGD})$ ·

V_F = V_F όπως ορίζεται στο άρθρο 1 παράγραφος 2 του παρόντος κανονισμού·

β) για ανοίγματα σε χρεωστικούς τίτλους που ταξινομούνται ως χρεωστικοί τίτλοι χωρίς εξοφλητική προτεραιότητα, το ονομαστικό ποσό του μέσου από το οποίο προκύπτει το άνοιγμα είναι μηδενικό.

2. Για τους σκοπούς του άρθρου 325κγ παράγραφος 5 του κανονισμού (ΕΕ) αριθ. 575/2013, το ονομαστικό ποσό του μέσου από το οποίο προκύπτει το άνοιγμα, και το οποίο δεν είναι μετοχικός τίτλος σε μετρητά, είναι μηδενικό.

Άρθρο 4

Έναρξη ισχύος

Ο παρών κανονισμός αρχίζει να ισχύει την εικοστή ημέρα από τη δημοσίευσή του στην *Επίσημη Εφημερίδα της Ευρωπαϊκής Ένωσης*.

Ο παρών κανονισμός είναι δεσμευτικός ως προς όλα τα μέρη του και ισχύει άμεσα σε κάθε κράτος μέλος.

Βρυξέλλες, 11 Αυγούστου 2022.

Για την Επιτροπή
Η Πρόεδρος
Ursula VON DER LEYEN

ΚΑΤ' ΕΞΟΥΣΙΟΔΟΤΗΣΗ ΚΑΝΟΝΙΣΜΟΣ (ΕΕ) 2022/2258 ΤΗΣ ΕΠΙΤΡΟΠΗΣ

της 9ης Σεπτεμβρίου 2022

για την τροποποίηση και τη διόρθωση του παραρτήματος III του κανονισμού (ΕΚ) αριθ. 853/2004 του Ευρωπαϊκού Κοινοβουλίου και του Συμβουλίου σχετικά με ειδικές απαιτήσεις υγιεινής για τα τρόφιμα ζωικής προέλευσης όσον αφορά τα αλιευτικά προϊόντα, τα αυγά και ορισμένα ιδιαίτερος εξευγενισμένα προϊόντα, και για την τροποποίηση του κατ' εξουσιοδότηση κανονισμού (ΕΕ) 2019/624 της Επιτροπής σχετικά με ορισμένα δίθυρα μαλάκια

(Κείμενο που παρουσιάζει ενδιαφέρον για τον ΕΟΧ)

Η ΕΥΡΩΠΑΪΚΗ ΕΠΙΤΡΟΠΗ,

Έχοντας υπόψη τη Συνθήκη για τη λειτουργία της Ευρωπαϊκής Ένωσης,

Έχοντας υπόψη τον κανονισμό (ΕΚ) αριθ. 853/2004 του Ευρωπαϊκού Κοινοβουλίου και του Συμβουλίου, της 29ης Απριλίου 2004, για τον καθορισμό ειδικών κανόνων υγιεινής για τα τρόφιμα ζωικής προέλευσης ⁽¹⁾, και ιδίως το άρθρο 10 παράγραφος 1 δεύτερο εδάφιο στοιχεία δ), ε) και ζ),

Έχοντας υπόψη τον κανονισμό (ΕΕ) 2017/625 του Ευρωπαϊκού Κοινοβουλίου και του Συμβουλίου, της 15ης Μαρτίου 2017, για τους επίσημους ελέγχους και τις άλλες επίσημες δραστηριότητες που διενεργούνται με σκοπό την εξασφάλιση της εφαρμογής της νομοθεσίας για τα τρόφιμα και τις ζωοτροφές και των κανόνων για την υγεία και την καλή μεταχείριση των ζώων, την υγεία των φυτών και τα φυτοπροστατευτικά προϊόντα, για την τροποποίηση των κανονισμών του Ευρωπαϊκού Κοινοβουλίου και του Συμβουλίου (ΕΚ) αριθ. 999/2001, (ΕΚ) αριθ. 396/2005, (ΕΚ) αριθ. 1069/2009, (ΕΚ) αριθ. 1107/2009, (ΕΕ) αριθ. 1151/2012, (ΕΕ) αριθ. 652/2014, (ΕΕ) 2016/429 και (ΕΕ) 2016/2031, των κανονισμών του Συμβουλίου (ΕΚ) αριθ. 1/2005 και (ΕΚ) αριθ. 1099/2009 και των οδηγιών του Συμβουλίου 98/58/ΕΚ, 1999/74/ΕΚ, 2007/43/ΕΚ, 2008/119/ΕΚ και 2008/120/ΕΚ και για την κατάργηση των κανονισμών του Ευρωπαϊκού Κοινοβουλίου και του Συμβουλίου (ΕΚ) αριθ. 854/2004 και (ΕΚ) αριθ. 882/2004, των οδηγιών του Συμβουλίου 89/608/ΕΟΚ, 89/662/ΕΟΚ, 90/425/ΕΟΚ, 91/496/ΕΟΚ, 96/23/ΕΚ, 96/93/ΕΚ και 97/78/ΕΚ και της απόφασης 92/438/ΕΟΚ του Συμβουλίου (κανονισμός για τους επίσημους ελέγχους) ⁽²⁾, και ιδίως το άρθρο 18 παράγραφος 7 στοιχείο ζ),

Εκτιμώντας τα ακόλουθα:

- (1) Ο κανονισμός (ΕΚ) αριθ. 853/2004 καθορίζει ειδικούς κανόνες για τους υπευθύνους επιχειρήσεων τροφίμων όσον αφορά την υγιεινή των τροφίμων ζωικής προέλευσης.
- (2) Ο κανονισμός (ΕΚ) αριθ. 853/2004 επιτρέπει τη σφαγή πουλερικών στην εκμετάλλευση υπό την προϋπόθεση ότι πληρούνται ορισμένες απαιτήσεις, συμπεριλαμβανομένης της απαίτησης τα σφαγέντα ζώα να συνοδεύονται από πιστοποιητικό σύμφωνα με το υπόδειγμα που ορίζεται στον εκτελεστικό κανονισμό (ΕΕ) 2020/2235 της Επιτροπής ⁽³⁾. Ωστόσο, το παράρτημα III του κανονισμού (ΕΚ) αριθ. 853/2004 αναφέρεται σε λάθος πιστοποιητικό και, ως εκ τούτου, η εν λόγω αναφορά θα πρέπει να διορθωθεί.
- (3) Ο κανονισμός (ΕΕ) 2017/625, όπως τροποποιήθηκε με τον κανονισμό (ΕΕ) 2021/1756 ⁽⁴⁾, επεκτείνει τη δυνατότητα παρέκκλισης από την απαίτηση ταξινόμησης των περιοχών παραγωγής και μετεγκατάστασης σε όλα τα εχινόδερμα που δεν είναι διηθηματοφάγα και όχι μόνο στα ολοθουροειδή. Κατά συνέπεια, τα κεφάλαια IX και X του τμήματος VII του παραρτήματος III του κανονισμού (ΕΚ) αριθ. 853/2004 θα πρέπει να τροποποιηθούν για να ληφθεί υπόψη αυτή η δυνατότητα.

⁽¹⁾ ΕΕ L 139 της 30.4.2004, σ. 55.

⁽²⁾ ΕΕ L 95 της 7.4.2017, σ. 1.

⁽³⁾ Εκτελεστικός κανονισμός (ΕΕ) 2020/2235 της Επιτροπής, της 16ης Δεκεμβρίου 2020, για τη θέσπιση κανόνων σχετικά με την εφαρμογή των κανονισμών του Ευρωπαϊκού Κοινοβουλίου και του Συμβουλίου (ΕΕ) 2016/429 και (ΕΕ) 2017/625 όσον αφορά τα υποδείγματα πιστοποιητικών υγείας των ζώων, τα υποδείγματα επίσημων πιστοποιητικών και τα υποδείγματα πιστοποιητικών υγείας των ζώων/επίσημων πιστοποιητικών για την είσοδο στην Ένωση και για τις ενδοεθνικές μετακινήσεις φορτίων ορισμένων κατηγοριών ζώων και αγαθών και σχετικά με την επίσημη πιστοποίηση με τέτοια πιστοποιητικά, και για την κατάργηση του κανονισμού (ΕΚ) αριθ. 599/2004, των εκτελεστικών κανονισμών (ΕΕ) αριθ. 636/2014 και (ΕΕ) 2019/628, της οδηγίας 98/68/ΕΚ και των αποφάσεων 2000/572/ΕΚ, 2003/779/ΕΚ και 2007/240/ΕΚ (ΕΕ L 442 της 30.12.2020, σ. 1).

⁽⁴⁾ Κανονισμός (ΕΕ) 2021/1756 του Ευρωπαϊκού Κοινοβουλίου και του Συμβουλίου, της 6ης Οκτωβρίου 2021, για την τροποποίηση του κανονισμού (ΕΕ) 2017/625 όσον αφορά τους επίσημους ελέγχους στα ζώα και στα προϊόντα ζωικής προέλευσης που εξάγονται στην Ένωση από τρίτες χώρες, προκειμένου να εξασφαλιστεί η συμμόρφωση με την απαγόρευση ορισμένων χρήσεων αντιμικροβιακών ουσιών και του κανονισμού (ΕΚ) αριθ. 853/2004 όσον αφορά την άμεση προμήθεια κρέατος πουλερικών και λαγομόρφων (ΕΕ L 357 της 8.10.2021, σ. 27).

- (4) Επιπλέον, το παράρτημα III του κανονισμού (ΕΚ) αριθ. 853/2004 καθορίζει τις απαιτήσεις θερμοκρασίας και τις συνθήκες μεταφοράς για τα αλιευτικά προϊόντα. Προβλέπει, μεταξύ άλλων, ότι τα αλιευτικά προϊόντα πρέπει να μεταφέρονται στη θερμοκρασία τήξης του πάγου εάν βρίσκονται υπό ψύξη, ή στους $-18\text{ }^{\circ}\text{C}$ εάν είναι κατεψυγμένα. Πλέον διατίθενται νέες τεχνικές μεταφοράς, όπως η βαθιά ψύξη, που συνεπάγονται μείωση της θερμοκρασίας των ψαριών μεταξύ του αρχικού σημείου κατάψυξης του ψαριού και περίπου $1\text{ έως }2\text{ }^{\circ}\text{C}$ χαμηλότερα και που καθιστούν δυνατή τη μεταφορά μέσα σε κιβώτια χωρίς πάγο. Αυτές οι νέες τεχνικές θα πρέπει να προβλέπονται στον κανονισμό (ΕΚ) αριθ. 853/2004 και η χρήση τους θα πρέπει να επιτραπεί, με βάση την επιστημονική γνώμη της Ευρωπαϊκής Αρχής για την Ασφάλεια των Τροφίμων (EFSA), της 28ης Ιανουαρίου 2021, σχετικά με τη χρήση της λεγόμενης τεχνικής «βαθιάς ψύξης» για τη μεταφορά νωπών αλιευτικών προϊόντων ⁽⁵⁾.
- (5) Σύμφωνα με το παράρτημα III τμήμα VIII κεφάλαιο III μέρος Α του κανονισμού (ΕΚ) αριθ. 853/2004, τα νωπά αλιευτικά προϊόντα πρέπει να αποθηκεύονται μέσα σε πάγο σε κατάλληλο χώρο και ο πάγος πρέπει να ανανεώνεται με την απαιτούμενη συχνότητα. Επιπλέον, τα ολόκληρα ή τα εκσπλαγχισμένα νωπά αλιευτικά προϊόντα μπορούν να μεταφέρονται και να αποθηκεύονται μέσα σε ψυχρό νερό, έως ότου φθάσουν στην πρώτη εγκατάσταση στην ξηρά η οποία διεξάγει οποιαδήποτε άλλη δραστηριότητα εκτός της μεταφοράς ή της διαλογής.
- (6) Υπεύθυνοι επιχειρήσεων τροφίμων που δραστηριοποιούνται στον τομέα των αλιευτικών προϊόντων ζήτησαν την τροποποίηση του παραρτήματος III του κανονισμού (ΕΚ) αριθ. 853/2004 ώστε να επιτρέπεται η μεταφορά ολόκληρων και εκσπλαγχισμένων νωπών αλιευτικών προϊόντων μέσα σε ψυχρό νερό μετά την άφιξή τους στην πρώτη εγκατάσταση στην ξηρά. Αυτή η μεταφορά θα πρέπει να πραγματοποιείται μέσα σε «κάδους», δηλαδή κιβώτια από πολυαιθυλένιο τριών στρώσεων, γεμάτους με νερό και πάγο.
- (7) Στις 19 Μαρτίου 2020 η EFSA εξέδωσε επιστημονική γνώμη σχετικά με τη χρήση κάδων για τη μεταφορά και την αποθήκευση νωπών αλιευτικών προϊόντων ⁽⁶⁾. Στη γνώμη αυτή, η EFSA κατέληξε στο συμπέρασμα ότι δεν υπάρχουν ουσιαστικές διαφορές, όσον αφορά τη δημόσια υγεία, μεταξύ της αποθήκευσης και της μεταφοράς νωπών αλιευτικών προϊόντων σύμφωνα με τις απαιτήσεις που ορίζονται στο παράρτημα III τμήμα VIII κεφάλαιο III μέρος Α του κανονισμού (ΕΚ) αριθ. 853/2004 και της χρήσης κάδων, και προέβη σε ορισμένες συστάσεις για τη χρήση τους. Ως εκ τούτου, το παράρτημα III του κανονισμού (ΕΚ) αριθ. 853/2004 θα πρέπει να τροποποιηθεί προκειμένου να επιτρέπεται η χρήση κάδων για τη μεταφορά ολόκληρων και εκσπλαγχισμένων νωπών αλιευτικών προϊόντων μέσα σε νερό και πάγο μετά την άφιξή τους στην πρώτη εγκατάσταση στην ξηρά η οποία διεξάγει οποιαδήποτε άλλη δραστηριότητα εκτός της μεταφοράς ή της διαλογής.
- (8) Το παράρτημα III τμήμα VIII κεφάλαιο VIII του κανονισμού (ΕΚ) αριθ. 853/2004 ορίζει λεπτομερείς κανόνες για τη μεταφορά αλιευτικών προϊόντων. Ειδικότερα, τα νωπά αλιευτικά προϊόντα πρέπει να διατηρούνται κατά τη μεταφορά τους σε θερμοκρασία παραπλήσια προς το σημείο τήξης του πάγου και τα κατεψυγμένα αλιευτικά προϊόντα πρέπει να διατηρούνται κατά τη μεταφορά σε θερμοκρασία που δεν υπερβαίνει τους $-18\text{ }^{\circ}\text{C}$ σε όλα τα σημεία του προϊόντος, με ενδεχόμενες σύντομες διακυμάνσεις προς τα άνω το πολύ κατά $3\text{ }^{\circ}\text{C}$.
- (9) Στις 10 Δεκεμβρίου 2020 η EFSA εξέδωσε επιστημονική γνώμη σχετικά με τη χρήση της λεγόμενης τεχνικής «βαθιάς ψύξης» για τη μεταφορά νωπών αλιευτικών προϊόντων ⁽⁷⁾. Στην εν λόγω γνώμη, η EFSA προέβη σε σύγκριση μεταξύ της θερμοκρασίας των νωπών αλιευτικών προϊόντων σε βαθιά ψύξη μέσα σε κιβώτια χωρίς πάγο και των προϊόντων που μεταφέρονται με την επί του παρόντος εγκεκριμένη πρακτική σε κιβώτια με πάγο. Η EFSA κατέληξε στο συμπέρασμα ότι, υπό κατάλληλες συνθήκες, δεν υπάρχουν διαφορές, από άποψη δημόσιας υγείας, μεταξύ των παραδοσιακών θερμοκρασιών μεταφοράς και των τεχνικών βαθιάς ψύξης. Όσον αφορά τις μεθόδους ανάλυσης που μπορούν να διαπιστώσουν αν ένα προηγουμένως κατεψυγμένο ψάρι παρουσιάζεται στο εμπόριο ως διατηρημένο σε βαθιά ψύξη, η EFSA προσδιόρισε πέντε μεθόδους που θα μπορούσαν να θεωρηθούν κατάλληλες για τη σκοπούμενη χρήση. Συνεπώς, η χρήση της τεχνικής βαθιάς ψύξης θα πρέπει να επιτρέπεται υπό ορισμένες προϋποθέσεις για τη μεταφορά των νωπών αλιευτικών προϊόντων που αναφέρονται στο παράρτημα III τμήμα VIII κεφάλαιο VIII σημείο 1 του κανονισμού (ΕΚ) αριθ. 853/2004.

⁽⁵⁾ EFSA Journal 2021·19(1):6378.

⁽⁶⁾ EFSA Journal 2020·18(4):6091.

⁽⁷⁾ EFSA Journal 2021·19(1):6378.

- (10) Το παράρτημα III τμήμα X κεφάλαιο I του κανονισμού (ΕΚ) αριθ. 853/2004 ορίζει κανόνες υγιεινής για την παραγωγή αυγών. Το κύριο παθογόνο που ενέχει σημαντικό κίνδυνο για ασθένειες που μεταδίδονται μέσω των αυγών στην Ένωση είναι το *Salmonella Enteritidis* και η ανάπτυξή του στα αυγά επηρεάζεται από τη θερμοκρασία κατά την αποθήκευση και τη μεταφορά των αυγών. Δεδομένου ότι σε πολλά κράτη μέλη δεν υπάρχουν απαιτήσεις σχετικά με τις συνθήκες χρόνου και θερμοκρασίας κατά την αποθήκευση και τη μεταφορά των αυγών, είναι σημαντικό να οριστεί στον κανονισμό (ΕΚ) αριθ. 853/2004 «ημερομηνία ελάχιστης διατηρησιμότητας» για τα αυγά, όπως ορίζεται στο άρθρο 2 παράγραφος 2 στοιχείο ιη) του κανονισμού (ΕΕ) αριθ. 1169/2011 του Ευρωπαϊκού Κοινοβουλίου και του Συμβουλίου⁽⁸⁾, προκειμένου να παρέχεται μια ενιαία βάση ώστε οι τελικοί καταναλωτές να προβαίνουν σε συνειδητές επιλογές και στην ασφαλέστερη χρήση των τροφίμων τους. Η γνώμη της EFSA, της 10ης Ιουλίου 2014, σχετικά με τους κινδύνους για τη δημόσια υγεία από τα επιτραπέζια αυγά λόγω αλλοίωσης και ανάπτυξης παθογόνων⁽⁹⁾ καταλήγει στο συμπέρασμα ότι η ημερομηνία ελάχιστης διατηρησιμότητας για τα αυγά που παράγονται από όρνιθες του είδους *Gallus gallus* θα πρέπει να οριστεί σε 28 ημέρες κατ' ανώτατο όριο, καθώς κάθε αύξηση της διάρκειας ζωής των εν λόγω αυγών πέραν των 28 ημερών οδηγεί σε αύξηση του σχετικού κινδύνου ασθένειας. Η απαίτηση που ορίζεται επί του παρόντος στο παράρτημα III τμήμα X κεφάλαιο I του κανονισμού (ΕΚ) αριθ. 853/2004, σύμφωνα με την οποία τα αυγά πρέπει να παραδίδονται στον καταναλωτή εντός περιόδου 21 ημερών το πολύ από την ωοτοκία, αποτελεί κανόνα εμπορίας με περιορισμένη επίδραση στην ασφάλεια των αυγών ενώ συμβάλλει στη σπατάλη τροφίμων σε επίπεδο λιανικής. Η αύξηση αυτής της περιόδου από τις 21 στις 28 ημέρες θα μειώνει σημαντικά αυτή τη σπατάλη τροφίμων, ιδίως όσον αφορά τα αυγά που παράγονται από όρνιθες του είδους *Gallus gallus*, καθώς τα εν λόγω αυγά θα αποσύρονται από την αγορά ταυτόχρονα με την παρέλευση της ημερομηνίας ελάχιστης διατηρησιμότητάς τους.
- (11) Το παράρτημα III τμήμα XVI του κανονισμού (ΕΚ) αριθ. 853/2004 ορίζει ειδικές απαιτήσεις για την παραγωγή ορισμένων ιδιαίτερος εξευγενισμένων προϊόντων που προορίζονται για ανθρώπινη κατανάλωση, όταν η επεξεργασία της πρώτης ύλης αποκλείει κάθε κίνδυνο για τη δημόσια υγεία ή την υγεία των ζώων. Ορισμένα παράγωγα λίπους, όπως η χοληστερόλη και η βιταμίνη D3 που προέρχονται από τη λανολίνη, υποβάλλονται και αυτά σε ειδικές επεξεργασίες οι οποίες αποκλείουν τέτοιους κινδύνους και, ως εκ τούτου, θα πρέπει να θεωρούνται ιδιαίτερος εξευγενισμένα προϊόντα.
- (12) Οι αρωματικές ύλες χρησιμοποιούνται στα τρόφιμα σύμφωνα με τον κανονισμό (ΕΚ) αριθ. 1334/2008 του Ευρωπαϊκού Κοινοβουλίου και του Συμβουλίου⁽¹⁰⁾. Η διαδικασία παραγωγής τους περιλαμβάνει μια πολύπλοκη φυσική, ενζυμική ή μικροβιολογική διαδικασία η οποία αποκλείει, με βάση τα διαθέσιμα επιστημονικά στοιχεία, κάθε κίνδυνο για τη δημόσια υγεία ή την υγεία των ζώων. Ως εκ τούτου, οι αρωματικές ύλες που προέρχονται από προϊόντα ζωικής προέλευσης θα πρέπει να θεωρούνται ιδιαίτερος εξευγενισμένα προϊόντα.
- (13) Συνεπώς, το παράρτημα III του κανονισμού (ΕΚ) αριθ. 853/2004 θα πρέπει να τροποποιηθεί ανάλογα.
- (14) Ο κατ' εξουσιοδότηση κανονισμός (ΕΕ) 2019/624 της Επιτροπής⁽¹¹⁾ ορίζει ειδικούς κανόνες σχετικά με τη διενέργεια των επίσημων ελέγχων που αναφέρονται στο άρθρο 18 παράγραφος 1 του κανονισμού (ΕΕ) 2017/625. Ειδικότερα, το άρθρο 1 σημείο ν) και το άρθρο 11 του εν λόγω κατ' εξουσιοδότηση κανονισμού αφορούν κανόνες για παρεκκλίσεις από το άρθρο 18 παράγραφος 6 του κανονισμού (ΕΕ) 2017/625 όσον αφορά την ταξινόμηση των περιοχών παραγωγής και μετεγκατάστασης σε σχέση με τα χτένια (Pectinidae), τα θάλασσια γαστερόποδα και τα ολοθουροειδή. Το άρθρο 18 του κανονισμού (ΕΕ) 2017/625, όπως τροποποιήθηκε με τον κανονισμό (ΕΕ) 2021/1756, επεκτείνει τη δυνατότητα παρεκκλίσεων από την απαίτηση ταξινόμησης των περιοχών παραγωγής και μετεγκατάστασης σε όλα τα εχινόδερμα που δεν είναι διηθηματοφάγα και όχι μόνο στα ολοθουροειδή. Κατά συνέπεια, ο κατ' εξουσιοδότηση κανονισμός (ΕΕ) 2019/624 θα πρέπει να τροποποιηθεί ώστε να μην απαιτείται η ταξινόμηση των περιοχών παραγωγής και μετεγκατάστασης σε σχέση με τη συλλογή εχινόδερμων που δεν είναι διηθηματοφάγα.

⁽⁸⁾ Κανονισμός (ΕΕ) αριθ. 1169/2011 του Ευρωπαϊκού Κοινοβουλίου και του Συμβουλίου, της 25ης Οκτωβρίου 2011, σχετικά με την παροχή πληροφοριών για τα τρόφιμα στους καταναλωτές, την τροποποίηση των κανονισμών του Ευρωπαϊκού Κοινοβουλίου και του Συμβουλίου (ΕΚ) αριθ. 1924/2006 και (ΕΚ) αριθ. 1925/2006 και την κατάργηση της οδηγίας 87/250/ΕΟΚ της Επιτροπής, της οδηγίας 90/496/ΕΟΚ του Συμβουλίου, της οδηγίας 1999/10/ΕΚ της Επιτροπής, της οδηγίας 2000/13/ΕΚ του Ευρωπαϊκού Κοινοβουλίου και του Συμβουλίου, των οδηγιών της Επιτροπής 2002/67/ΕΚ και 2008/5/ΕΚ και του κανονισμού (ΕΚ) αριθ. 608/2004 της Επιτροπής (ΕΕ L 304 της 22.11.2011, σ. 18).

⁽⁹⁾ EFSA Journal 2014-12(7):3782.

⁽¹⁰⁾ Κανονισμός (ΕΚ) αριθ. 1334/2008 του Ευρωπαϊκού Κοινοβουλίου και του Συμβουλίου, της 16ης Δεκεμβρίου 2008, για αρωματικές ύλες και ορισμένα συστατικά τροφίμων με αρωματικές ιδιότητες που χρησιμοποιούνται εντός και επί των τροφίμων και για την τροποποίηση του κανονισμού (ΕΟΚ) αριθ. 1601/91 του Συμβουλίου, του κανονισμού (ΕΚ) αριθ. 2232/96, του κανονισμού (ΕΚ) αριθ. 110/2008 και της οδηγίας 2000/13/ΕΚ (ΕΕ L 354 της 31.12.2008, σ. 34).

⁽¹¹⁾ Κατ' εξουσιοδότηση κανονισμός (ΕΕ) 2019/624 της Επιτροπής, της 8ης Φεβρουαρίου 2019, σχετικά με ειδικούς κανόνες για τη διενέργεια επίσημων ελέγχων στην παραγωγή κρέατος και για τις περιοχές παραγωγής και μετεγκατάστασης ζώντων διθύρων μαλακίων σύμφωνα με τον κανονισμό (ΕΕ) 2017/625 του Ευρωπαϊκού Κοινοβουλίου και του Συμβουλίου (ΕΕ L 131 της 17.5.2019, σ. 1).

- (15) Ο κανονισμός (ΕΚ) αριθ. 853/2004 και ο κατ' εξουσιοδότηση κανονισμός (ΕΕ) 2019/624 θα πρέπει να τροποποιηθούν με έναν μόνο κατ' εξουσιοδότηση κανονισμό, καθώς ορισμένες από τις τροποποιήσεις που πρέπει να πραγματοποιηθούν επί αυτών συνδέονται με τις πρόσφατες τροποποιήσεις που πραγματοποιήθηκαν στον κανονισμό (ΕΕ) 2017/625 με τον κανονισμό (ΕΕ) 2021/1756. Εκτός αυτού, η τροποποίηση που πρέπει να γίνει στον κατ' εξουσιοδότηση κανονισμό (ΕΕ) 2019/624 σχετικά με τα εχινόδερμα είναι συμπληρωματικού χαρακτήρα, καθώς αποτελεί απλώς εναρμόνιση με μια τροποποίηση του κανονισμού (ΕΕ) 2017/625 που πραγματοποιήθηκε με τον κανονισμό (ΕΕ) 2021/1756. Επιπλέον, για να διασφαλιστεί η συνοχή των κανόνων της Ένωσης, οι τροποποιήσεις που πρέπει να πραγματοποιηθούν στον κανονισμό (ΕΚ) αριθ. 853/2004 και στον κατ' εξουσιοδότηση κανονισμό (ΕΕ) 2019/624 θα πρέπει να αρχίσουν να ισχύουν από την ίδια ημερομηνία.
- (16) Ο κανονισμός (ΕΚ) αριθ. 853/2004 και ο κατ' εξουσιοδότηση κανονισμός (ΕΕ) 2019/624 θα πρέπει, επομένως, να τροποποιηθούν αναλόγως,

ΕΞΕΔΩΣΕ ΤΟΝ ΠΑΡΟΝΤΑ ΚΑΝΟΝΙΣΜΟ:

Άρθρο 1

Τροποποιήσεις και διορθώσεις του κανονισμού (ΕΚ) αριθ. 853/2004

Το παράρτημα ΙΙΙ του κανονισμού (ΕΚ) αριθ. 853/2004 τροποποιείται και διορθώνεται σύμφωνα με το παράρτημα του παρόντος κανονισμού.

Άρθρο 2

Τροποποιήσεις του κατ' εξουσιοδότηση κανονισμού (ΕΕ) 2019/624

Ο κατ' εξουσιοδότηση κανονισμός (ΕΕ) 2019/624 τροποποιείται ως εξής:

- 1) Στο άρθρο 1, το στοιχείο α) σημείο ν) αντικαθίσταται από το ακόλουθο κείμενο:
«ν) παρεκκλίσεις από το άρθρο 18 παράγραφος 6 του κανονισμού (ΕΕ) 2017/625 σχετικά με την ταξινόμηση των περιοχών παραγωγής και μετεγκατάστασης των χτενιών (Pectinidae), των θαλάσσιων γαστερόποδων και των εχινόδερμων».
- 2) Το άρθρο 11 αντικαθίσταται από το ακόλουθο κείμενο:

«Άρθρο 11

Επίσημοι έλεγχοι στα χτένια (Pectinidae), στα θαλάσσια γαστερόποδα και στα εχινόδερμα, που δεν είναι διηθηματοφάγα, τα οποία συλλέγονται από περιοχές παραγωγής που δεν είναι ταξινομημένες σύμφωνα με το άρθρο 18 παράγραφος 6 του κανονισμού (ΕΕ) 2017/625

Κατά παρέκκλιση από τις διατάξεις του άρθρου 18 παράγραφος 6 του κανονισμού (ΕΕ) 2017/625, δεν απαιτείται ταξινόμηση των περιοχών παραγωγής και μετεγκατάστασης όσον αφορά τη συλλογή χτενιών (Pectinidae), θαλάσσιων γαστερόποδων και εχινόδερμων που δεν είναι διηθηματοφάγα, όταν οι αρμόδιες αρχές διενεργούν επίσημους ελέγχους στα εν λόγω ζώα σε ιχθυόσκαλες, κέντρα αποστολής ή μονάδες μεταποίησης.

Οι εν λόγω επίσημοι έλεγχοι εξακριβώνουν τη συμμόρφωση με:

- α) τις υγειονομικές προδιαγραφές για τα ζώα διθύρα μαλάκια που ορίζονται στο κεφάλαιο V του τμήματος VII του παραρτήματος ΙΙΙ του κανονισμού (ΕΚ) αριθ. 853/2004·
- β) τις ειδικές απαιτήσεις για τα χτένια (Pectinidae), τα θαλάσσια γαστερόποδα και τα εχινόδερμα που δεν είναι διηθηματοφάγα, τα οποία συλλέγονται εκτός των ταξινομημένων περιοχών παραγωγής, κατά τα οριζόμενα στο κεφάλαιο ΙΧ του εν λόγω τμήματος.».

Άρθρο 3

Ο παρών κανονισμός αρχίζει να ισχύει την εικοστή ημέρα από τη δημοσίευσή του στην *Επίσημη Εφημερίδα της Ευρωπαϊκής Ένωσης*.

Ο παρών κανονισμός είναι δεσμευτικός ως προς όλα τα μέρη του και ισχύει άμεσα σε κάθε κράτος μέλος.

Βρυξέλλες, 9 Σεπτεμβρίου 2022.

Για την Επιτροπή
Η Πρόεδρος
Ursula VON DER LEYEN

ΠΑΡΑΡΤΗΜΑ

Το παράρτημα III του κανονισμού (ΕΚ) αριθ. 853/2004 τροποποιείται και διορθώνεται ως εξής:

1. στο τμήμα II κεφάλαιο VI το σημείο 7 αντικαθίσταται από το ακόλουθο κείμενο:

«7. Εκτός από τις πληροφορίες για την αλυσίδα τροφίμων που πρέπει να υποβάλλονται σύμφωνα με το παράρτημα II τμήμα III του παρόντος κανονισμού, το πιστοποιητικό υγείας των ζώων που ορίζεται στο παράρτημα IV κεφάλαιο 2 του εκτελεστικού κανονισμού (ΕΕ) 2020/2235 πρέπει να συνοδεύει το σφαγέν ζώο στο σφαγείο ή το εργαστήριο τεμαχισμού ή να αποστέλλεται εκ των προτέρων σε οποιονδήποτε μορφότυπο.»

2. το τμήμα VII τροποποιείται ως εξής:

α) το κεφάλαιο IX αντικαθίσταται από το ακόλουθο κείμενο:

«ΚΕΦΑΛΑΙΟ IX: ΕΙΔΙΚΕΣ ΑΠΑΙΤΗΣΕΙΣ ΓΙΑ ΤΑ ΧΤΕΝΙΑ (RECTINIDAE), ΤΑ ΘΑΛΑΣΣΙΑ ΓΑΣΤΕΡΟΠΟΔΑ ΚΑΙ ΤΑ ΕΧΙΝΟΔΕΡΜΑ ΠΟΥ ΔΕΝ ΕΙΝΑΙ ΔΙΗΘΗΜΑΤΟΦΑΓΑ, ΤΑ ΟΠΟΙΑ ΣΥΛΛΕΓΟΝΤΑΙ ΕΚΤΟΣ ΤΩΝ ΤΑΞΙΝΟΜΗΜΕΝΩΝ ΠΕΡΙΟΧΩΝ ΠΑΡΑΓΩΓΗΣ

Οι υπεύθυνοι επιχειρήσεων τροφίμων που συλλέγουν χτένια, θαλάσσια γαστερόποδα και εχινόδερμα που δεν είναι διηθηματοφάγα, εκτός ταξινομημένων περιοχών παραγωγής, ή που χειρίζονται τέτοια χτένια και/ή θαλάσσια γαστερόποδα και/ή εχινόδερμα πρέπει να συμμορφώνονται με τις ακόλουθες απαιτήσεις:

1. Τα χτένια, τα θαλάσσια γαστερόποδα και τα εχινόδερμα που δεν είναι διηθηματοφάγα δεν πρέπει να διατίθενται στην αγορά παρά μόνον αν έχουν συλλεγεί και υποβληθεί σε περαιτέρω χειρισμούς σύμφωνα με το κεφάλαιο II μέρος Β και πληρούν τις προδιαγραφές που ορίζονται στο κεφάλαιο V, όπως αποδεικνύεται από σύστημα αυτοελέγχων των υπευθύνων επιχειρήσεων τροφίμων που διαχειρίζονται ιχθυόσκαλα, κέντρο αποστολής ή εγκατάσταση μεταποίησης.
 2. Επιπλέον του σημείου 1, στις περιπτώσεις που υπάρχουν στοιχεία από επίσημα προγράμματα παρακολούθησης, τα οποία παρέχουν τη δυνατότητα στην αρμόδια αρχή να ταξινομήσει τους τόπους αλίευσης —ενδεχομένως σε συνεργασία με τους υπευθύνους επιχειρήσεων τροφίμων— οι διατάξεις του κεφαλαίου II μέρος Α ισχύουν κατ' αναλογία και για τα χτένια.
 3. Τα χτένια, τα θαλάσσια γαστερόποδα και τα εχινόδερμα που δεν είναι διηθηματοφάγα πρέπει να διατίθενται στην αγορά για ανθρώπινη κατανάλωση μόνον μέσω ιχθυόσκαλας, κέντρου αποστολής ή εγκατάστασης μεταποίησης. Οι υπεύθυνοι επιχειρήσεων τροφίμων που εκμεταλλεύονται τέτοιες εγκαταστάσεις, όταν εκτελούν εργασίες με χτένια και/ή θαλάσσια γαστερόποδα και/ή εχινόδερμα, ενημερώνουν σχετικά την αρμόδια αρχή και, όσον αφορά τα κέντρα αποστολής, συμμορφώνονται με τις σχετικές απαιτήσεις των κεφαλαίων III και IV.
 4. Οι υπεύθυνοι επιχειρήσεων τροφίμων που εκτελούν εργασίες με χτένια, θαλάσσια γαστερόποδα και εχινόδερμα που δεν είναι διηθηματοφάγα πρέπει να τηρούν τις ακόλουθες απαιτήσεις:
 - α) τις απαιτήσεις τεκμηρίωσης που προβλέπονται στο κεφάλαιο I σημεία 3 έως 7, κατά περίπτωση. Στην περίπτωση αυτή, στο έγγραφο καταγραφής πρέπει να αναφέρεται σαφώς η γεωγραφική θέση της περιοχής, με αναφορά στο σύστημα που χρησιμοποιήθηκε για την περιγραφή των συντεταγμένων όπου έχουν συλλεχθεί τα χτένια και/ή τα θαλάσσια γαστερόποδα και/ή τα εχινόδερμα· ή
 - β) τις απαιτήσεις του κεφαλαίου VI σημείο 2 σχετικά με το κλείσιμο όλων των συσκευασιών ζώντων χτενιών, ζώντων θαλάσσιων γαστερόποδων και ζώντων εχινόδεσμων που προορίζονται για λιανική πώληση και τις απαιτήσεις του κεφαλαίου VII σχετικά με την αναγνωριστική σήμανση και επισήμανση.»
- β) στο κεφάλαιο X, στο υπόδειγμα εγγράφου καταγραφής ζώντων διθυρων μαλακίων, ζώντων εχινόδεσμων, ζώντων χιτωνοζών και ζώντων θαλάσσιων γαστερόποδων, οι επεξηγηματικές σημειώσεις τροποποιούνται ως εξής:
- i) το περιεχόμενο του πλαισίου I.3 αντικαθίσταται από το ακόλουθο κείμενο:

«Προμηθευτής

Αναφέρατε το όνομα και τη διεύθυνση (οδός, πόλη και περιφέρεια/επαρχία/πολιτεία, κατά περίπτωση), τη χώρα και τον κωδικό ISO της εγκατάστασης καταγωγής. Στην περίπτωση περιοχών παραγωγής, να αναφερθεί η περιοχή που έχει εγκριθεί από τις αρμόδιες αρχές (ΑΑ). Εάν πρόκειται για ζώντα χτένια, θαλάσσια γαστερόποδα ή εχινόδερμα, αναφέρατε τη θέση της περιοχής συλλογής.

Όπου χρειάζεται, αναγράψτε τον αριθμό καταχώρισης ή έγκρισης της εγκατάστασης. Αναφέρατε τη δραστηριότητα (ιχθυοτροφείο, κέντρο καθαρισμού, κέντρο αποστολής, ιχθυόσκαλα ή δραστηριότητες ενδιάμεσου υπευθύνου επιχείρησης).

Όταν η παρτίδα ζώντων δίδυρων μαλακίων αποστέλλεται από κέντρο καθαρισμού/κέντρο αποστολής ή, στην περίπτωση χτενιών, θαλάσσιων γαστερόποδων και εχινόδερμων που δεν είναι διηθηματοφάγα και συλλέγονται εκτός των κατηγοριοποιημένων ζωνών παραγωγής, από ιχθυόσκαλα, αναφέρατε τον αριθμό έγκρισης και τη διεύθυνση του κέντρου καθαρισμού/κέντρου αποστολής ή της ιχθυόσκαλας.»

ii) το περιεχόμενο του πλαισίου I.7 αντικαθίσταται από το ακόλουθο κείμενο:

«Από κέντρο καθαρισμού/κέντρο αποστολής ή ιχθυόσκαλα

Όταν η παρτίδα ζώντων δίδυρων μαλακίων αποστέλλεται από κέντρο καθαρισμού/κέντρο αποστολής ή, στην περίπτωση χτενιών, θαλάσσιων γαστερόποδων και εχινόδερμων που δεν είναι διηθηματοφάγα και συλλέγονται εκτός των κατηγοριοποιημένων ζωνών παραγωγής, από ιχθυόσκαλα, αναφέρατε τον αριθμό έγκρισης και τη διεύθυνση του κέντρου καθαρισμού/κέντρου αποστολής ή της ιχθυόσκαλας.

Εάν αποστέλλεται από κέντρο καθαρισμού, αναφέρατε τη διάρκεια του καθαρισμού και τις ημερομηνίες κατά τις οποίες η παρτίδα εισήλθε και εξήλθε από το κέντρο καθαρισμού. Διαγράφεται η περιττή ένδειξη.»

3. το τμήμα VIII τροποποιείται ως εξής:

α) στο εισαγωγικό μέρος, το σημείο 1 αντικαθίσταται από το ακόλουθο κείμενο:

«1. Το παρόν τμήμα δεν εφαρμόζεται στα δίδυρα μαλάκια, τα εχινόδερμα, τα χιτωνόζωα και τα θαλάσσια γαστερόποδα, όταν διατίθενται ζώντα στην αγορά. Εξαιρουμένων των κεφαλαίων I και II, το παρόν τμήμα εφαρμόζεται στα ζώα αυτών των ειδών όταν αυτά δεν διατίθενται ζώντα στην αγορά, οπότε τα ζώα πρέπει να έχουν ληφθεί σύμφωνα με το τμήμα VII.

Για τους σκοπούς του παρόντος τμήματος, ως «βαθιά ψύξη» νοείται μια διαδικασία με την οποία η θερμοκρασία του νωπού αλιευτικού προϊόντος μειώνεται μεταξύ του αρχικού σημείου κατάψυξης του ψαριού και περίπου 1 έως 2 °C χαμηλότερα.

Το παρόν τμήμα εφαρμόζεται σε αποψυγμένα αμεταποίητα αλιευτικά προϊόντα και νωπά αλιευτικά προϊόντα στα οποία έχουν προστεθεί πρόσθετα τροφίμων σύμφωνα με τη σχετική νομοθεσία της Ένωσης.»

β) στο κεφάλαιο III, το μέρος A αντικαθίσταται από το ακόλουθο κείμενο:

«Α. ΑΠΑΙΤΗΣΕΙΣ ΓΙΑ ΤΑ ΝΩΠΑ ΑΛΙΕΥΤΙΚΑ ΠΡΟΪΟΝΤΑ

1. Τα ολόκληρα ή τα εκσπλαγχνισμένα αλιευτικά προϊόντα μπορούν να μεταφέρονται και να αποθηκεύονται μέσα σε ψυχρό νερό επί των σκαφών. Μπορούν επίσης να συνεχίσουν να μεταφέρονται μέσα σε ψυχρό νερό μετά την εκφόρτωση και να μεταφέρονται από εγκαταστάσεις υδατοκαλλιέργειας, έως ότου φθάσουν στην εγκατάσταση στην ξηρά η οποία διεξάγει οποιαδήποτε άλλη δραστηριότητα εκτός της μεταφοράς ή της διαλογής. Όταν χρησιμοποιούνται δοχεία πολυαιθυλενίου τριών στρώσεων γεμάτα με νερό και πάγο, τα ολόκληρα και τα εκσπλαγχνισμένα νωπά αλιευτικά προϊόντα μπορούν να μεταφέρονται μετά την άφιξή τους στην εγκατάσταση στην ξηρά η οποία διεξάγει οποιαδήποτε άλλη δραστηριότητα εκτός της μεταφοράς, υπό τον όρο ότι πληρούνται οι απαιτήσεις του κεφαλαίου VIII σημείο 1 στοιχείο α).
2. Όταν τα διατηρημένα με ψύξη και μη συσκευασμένα προϊόντα δεν διανέμονται, αποστέλλονται, παρασκευάζονται ή μεταποιούνται αμέσως μετά την άφιξή τους σε μια εγκατάσταση στην ξηρά, πρέπει να αποθηκεύονται μέσα σε πάγο σε κατάλληλο χώρο ή, στην περίπτωση ολόκληρων ή εκσπλαγχνισμένων αλιευτικών προϊόντων, σε δοχεία πολυαιθυλενίου τριών στρώσεων κατασκευασμένα από μονωτικό υλικό και γεμάτα με πάγο και νερό.
3. Ο πάγος πρέπει να ανανεώνεται με την απαιτούμενη συχνότητα. Όταν χρησιμοποιούνται δοχεία πολυαιθυλενίου τριών στρώσεων γεμάτα με νερό και πάγο, πρέπει να είναι καθαρά και άθικτα. Το νερό πρέπει να έχει θερμοκρασία όσο το δυνατόν πλησιέστερη στους 0 °C και να καλύπτει όλα τα ψάρια. Ο πάγος καλύπτει ολόκληρη την επιφάνεια του νερού εντός των δοχείων, διασφαλίζοντας ότι όλα τα ψάρια βρίσκονται κάτω από το στρώμα πάγου.
4. Τα συσκευασμένα νωπά αλιευτικά προϊόντα πρέπει να ψύχονται σε θερμοκρασία παραπλήσια με το σημείο τήξης του πάγου.

5. Εργασίες όπως ο αποκεφαλισμός και ο εκσπλαγχνισμός πρέπει να εκτελούνται σύμφωνα με τις απαιτήσεις υγιεινής. Όταν ο εκσπλαγχνισμός είναι δυνατός από τεχνική και εμπορική άποψη, πρέπει να γίνεται το συντομότερο δυνατό, μετά την αλιευση ή την εκφόρτωση των προϊόντων. Τα προϊόντα πρέπει να πλένονται σχολαστικά αμέσως μετά από αυτές τις εργασίες.
6. Εργασίες όπως ο τεμαχισμός σε φιλέτα και σε φέτες πρέπει να διεξάγονται με τρόπο ώστε να αποφεύγεται η μόλυνση ή η αλλοίωση των φιλέτων και των φετών. Τα φιλέτα και οι φέτες δεν πρέπει να παραμένουν επάνω στα τραπέζια εργασίας μετά την παρέλευση του χρόνου που απαιτείται για την παρασκευή τους. Τα φιλέτα και οι φέτες πρέπει να τοποθετούνται σε πρώτη και, εφόσον απαιτείται, δεύτερη συσκευασία και να ψύχονται, το συντομότερο δυνατό, μετά την παρασκευή τους.
7. Τα δοχεία που χρησιμοποιούνται για την αποστολή ή την αποθήκευση μη συσκευασμένων παρασκευασμένων νωπών αλιευτικών προϊόντων, αποθηκευμένων μέσα σε πάγο, πρέπει να εξασφαλίζουν ότι το νερό που προέρχεται από την τήξη του πάγου στραγγίζεται και δεν παραμένει σε επαφή με αλιευτικά προϊόντα.»

γ) στο κεφάλαιο VIII, το σημείο 1 αντικαθίσταται από το ακόλουθο κείμενο:

«1. Κατά τη μεταφορά, τα αλιευτικά προϊόντα πρέπει να διατηρούνται στην απαιτούμενη θερμοκρασία. Ιδίως:

- α) τα νωπά αλιευτικά προϊόντα, τα αποψυγμένα αμεταποίητα αλιευτικά προϊόντα, και τα βρασμένα και διατηρημένα με απλή ψύξη προϊόντα καρκινοειδών και μαλακίων πρέπει να διατηρούνται σε θερμοκρασία παραπλήσια του σημείου τήξης του πάγου. Όταν για τη μεταφορά ολόκληρων και εκσπλαγχνισμένων αλιευτικών προϊόντων χρησιμοποιούνται δοχεία πολυαιθυλενίου τριών στρώσεων γεμάτα με νερό και πάγο, πρέπει να υπάρχει πάγος καθ' όλη τη διάρκεια της αποθήκευσης/μεταφοράς, η οποία πρέπει να πραγματοποιείται υπό συνθήκες ελεγχόμενης θερμοκρασίας. Η μεταφορά και αποθήκευση ολόκληρων και εκσπλαγχνισμένων αλιευτικών προϊόντων μέσα σε δοχεία πολυαιθυλενίου τριών στρώσεων γεμάτα με νερό και πάγο δεν πρέπει να υπερβαίνει τις 3 ημέρες·
- β) τα κατεψυγμένα αλιευτικά προϊόντα, εξαιρουμένων των ολόκληρων ψαριών που είναι κατεψυγμένα αρχικά σε άλμη και προορίζονται για την παρασκευή κονσερβών, πρέπει να διατηρούνται κατά τη μεταφορά σε σταθερή θερμοκρασία που δεν υπερβαίνει τους $-18\text{ }^{\circ}\text{C}$ σε όλα τα σημεία του προϊόντος, με ενδεχόμενες σύντομες διακυμάνσεις προς τα άνω το πολύ κατά $3\text{ }^{\circ}\text{C}$ ·
- γ) εάν χρησιμοποιείται η μέθοδος της βαθιάς ψύξης για τη μεταφορά νωπών αλιευτικών προϊόντων, επιτρέπεται η μεταφορά μέσα σε κιβώτια χωρίς πάγο, υπό την προϋπόθεση ότι υποδεικνύεται σαφώς ότι τα εν λόγω κιβώτια περιέχουν αλιευτικά προϊόντα σε βαθιά ψύξη. Κατά τη μεταφορά, τα αλιευτικά προϊόντα σε βαθιά ψύξη πρέπει να τηρούν τις απαιτήσεις θερμοκρασίας που κυμαίνονται στο εύρος θερμοκρασιών μεταξύ $-0,5$ και $-2\text{ }^{\circ}\text{C}$ στον πυρήνα του προϊόντος. Η μεταφορά και αποθήκευση αλιευτικών προϊόντων σε βαθιά ψύξη δεν πρέπει να διαρκεί περισσότερο από 5 ημέρες.»

4. το τμήμα X τροποποιείται ως εξής:

α) στο κεφάλαιο I, το σημείο 3 αντικαθίσταται από το ακόλουθο κείμενο:

«3. Τα αυγά πρέπει να παραδίδονται στον καταναλωτή εντός 28 ημερών το πολύ από την ωτοκία.»

β) στο κεφάλαιο I, προστίθεται το ακόλουθο σημείο 4:

«4. Για τα αυγά ορνίθων του είδους *Gallus gallus*, η “ημερομηνία ελάχιστης διατηρησιμότητας” όπως ορίζεται στο άρθρο 2 παράγραφος 2 στοιχείο ιη) του κανονισμού (ΕΕ) αριθ. 1169/2011 καθορίζεται στις 28 ημέρες το πολύ μετά την ωτοκία. Όταν αναφέρεται περίοδος ωτοκίας, η ημερομηνία αυτή καθορίζεται με βάση την πρώτη ημέρα αυτής της περιόδου.»

5. το τμήμα XVI αντικαθίσταται από το ακόλουθο κείμενο:

«ΤΜΗΜΑ XVI: ΙΔΙΑΙΤΕΡΩΣ ΕΞΕΥΓΕΝΙΣΜΕΝΑ ΠΡΟΪΟΝΤΑ

1) Οι υπεύθυνοι επιχειρήσεων τροφίμων που παρασκευάζουν τα ακόλουθα ιδιαίτερως εξευγενισμένα προϊόντα ζωικής προέλευσης πρέπει να εξασφαλίζουν ότι η επεξεργασία των πρώτων υλών που χρησιμοποιήθηκαν αποκλείει κάθε κίνδυνο για την υγεία των ζώων ή τη δημόσια υγεία:

- α) θεική χονδροϊτίνη,
- β) υαλουρονικό οξύ,
- γ) άλλα προϊόντα υδρόλυσης χόνδρου,
- δ) χιτοζάνη,
- ε) γλυκοζαμίνη,
- στ) πυτιά,

- ζ) ιχθυόκολλα,
 - η) αμινοξέα που είναι εγκεκριμένα ως πρόσθετα τροφίμων σύμφωνα με τον κανονισμό (ΕΚ) αριθ. 1333/2008 του Ευρωπαϊκού Κοινοβουλίου και του Συμβουλίου (*),
 - θ) αρωματικές ύλες τροφίμων που είναι εγκεκριμένες σύμφωνα με τον κανονισμό (ΕΚ) αριθ. 1334/2008 του Ευρωπαϊκού Κοινοβουλίου και του Συμβουλίου (**),
 - ι) παράγωγα λίπους.
- 2) Οι πρώτες ύλες που χρησιμοποιούνται για την παραγωγή των ιδιαίτερος εξευγενισμένων προϊόντων που αναφέρονται στο σημείο 1 πρέπει να προέρχονται από:
- α) ζώα, συμπεριλαμβανομένων των φτερών τους, τα οποία έχουν σφαγεί σε σφαγείο και των οποίων το κρέας έχει κριθεί κατάλληλο για ανθρώπινη κατανάλωση κατόπιν επιθεώρησης πριν και μετά τη σφαγή, ή
 - β) προϊόντα αλιείας που συμμορφώνονται με το τμήμα VIII, ή
 - γ) τετηγμένα λίπη και κατάλοιπα ζωικού λίπους σύμφωνα με το τμήμα XII, ή μαλλί, εάν τα προϊόντα αυτά υποβάλλονται σε μία από τις ακόλουθες διαδικασίες:
 - 1) μετεστεροποίηση ή υδρόλυση σε θερμοκρασία τουλάχιστον 200 °C, υπό αντίστοιχη κατάλληλη πίεση, επί τουλάχιστον 20 λεπτά (γλυκερίνη, λιπαρά οξέα και εστέρες)·
 - 2) σαπωνοποίηση με NaOH 12M:
 - σε σύστημα επεξεργασίας κατά παρτίδες, σε θερμοκρασία 95 °C επί τρεις ώρες· ή
 - σε σύστημα συνεχούς επεξεργασίας σε θερμοκρασία 140 °C και πίεση 2 bar (2 000 hPa) επί οκτώ λεπτά· ή
 - 3) υδρογόνωση σε θερμοκρασία 160 °C και πίεση 12 bar (12 000 hPa) επί 20 λεπτά.
- Οι τρίχες ανθρώπου δεν μπορούν να χρησιμοποιηθούν ως πηγή για την παραγωγή αμινοξέων.

(*) Κανονισμός (ΕΚ) αριθ. 1333/2008 του Ευρωπαϊκού Κοινοβουλίου και του Συμβουλίου, της 16ης Δεκεμβρίου 2008, που αφορά τα πρόσθετα τροφίμων (ΕΕ L 354 της 31.12.2008, σ. 16).

(**) Κανονισμός (ΕΚ) αριθ. 1334/2008 του Ευρωπαϊκού Κοινοβουλίου και του Συμβουλίου, της 16ης Δεκεμβρίου 2008, για αρωματικές ύλες και ορισμένα συστατικά τροφίμων με αρωματικές ιδιότητες που χρησιμοποιούνται εντός και επί των τροφίμων (ΕΕ L 354 της 31.12.2008, σ. 34).».

ΕΚΤΕΛΕΣΤΙΚΟΣ ΚΑΝΟΝΙΣΜΟΣ (ΕΕ) 2022/2259 ΤΗΣ ΕΠΙΤΡΟΠΗΣ

της 14ης Νοεμβρίου 2022

σχετικά με τη δασμολογική κατάταξη ορισμένων εμπορευμάτων στη Συνδυασμένη Ονοματολογία

Η ΕΥΡΩΠΑΪΚΗ ΕΠΙΤΡΟΠΗ,

Έχοντας υπόψη τη Συνθήκη για τη λειτουργία της Ευρωπαϊκής Ένωσης,

Έχοντας υπόψη τον κανονισμό (ΕΕ) αριθ. 952/2013 του Ευρωπαϊκού Κοινοβουλίου και του Συμβουλίου, της 9ης Οκτωβρίου 2013, για τη θέσπιση του ενωσιακού τελωνειακού κώδικα ⁽¹⁾, και ιδίως το άρθρο 57 παράγραφος 4 και το άρθρο 58 παράγραφος 2,

Εκτιμώντας τα ακόλουθα:

- (1) Για να εξασφαλιστεί η ομοιομορφη εφαρμογή της Συνδυασμένης Ονοματολογίας που προσαρτάται στον κανονισμό (ΕΟΚ) αριθ. 2658/87 του Συμβουλίου ⁽²⁾, είναι αναγκαίο να θεσπιστούν μέτρα όσον αφορά την κατάταξη των εμπορευμάτων που αναφέρονται στο παράρτημα του παρόντος κανονισμού.
- (2) Ο κανονισμός (ΕΟΚ) αριθ. 2658/87 προβλέπει τους γενικούς κανόνες για την ερμηνεία της Συνδυασμένης Ονοματολογίας (ΣΟ). Οι εν λόγω κανόνες ισχύουν επίσης και για κάθε άλλη ονοματολογία η οποία βασίζεται εν όλω ή εν μέρει στη ΣΟ ή προσθέτει σε αυτήν οποιαδήποτε νέα υποδιαίρεση και θεσπίζεται με ειδικές διατάξεις της Ένωσης με σκοπό την εφαρμογή δασμολογικών και άλλων μέτρων σχετικά με τις εμπορευματικές συναλλαγές.
- (3) Κατ' εφαρμογή αυτών των γενικών κανόνων, τα εμπορεύματα που περιγράφονται στη στήλη (1) του πίνακα που περιλαμβάνεται στο παράρτημα θα πρέπει να καταταγούν στον κωδικό ΣΟ που εμφανίζεται στη στήλη (2), για τους λόγους που αναφέρονται στη στήλη (3) του εν λόγω πίνακα.
- (4) Είναι σκόπιμο να προβλεφθεί ότι ο δικαιούχος των δεσμευτικών δασμολογικών πληροφοριών, οι οποίες έχουν εκδοθεί σχετικά με τα εμπορεύματα που αφορά ο παρών κανονισμός και δεν είναι σύμφωνες με τον παρόντα κανονισμό, μπορεί να συνεχίσει να τις επικαλείται επί μια ορισμένη χρονική περίοδο, σύμφωνα με τις διατάξεις του άρθρου 34 παράγραφος 9 του κανονισμού (ΕΕ) αριθ. 952/2013. Η περίοδος αυτή θα πρέπει να είναι τρίμηνη.
- (5) Τα μέτρα που προβλέπονται στον παρόντα κανονισμό είναι σύμφωνα με τη γνώμη της Επιτροπής Τελωνειακού Κώδικα,

ΕΞΕΔΩΣΕ ΤΟΝ ΠΑΡΟΝΤΑ ΚΑΝΟΝΙΣΜΟ:

Άρθρο 1

Τα εμπορεύματα που περιγράφονται στη στήλη (1) του πίνακα που περιλαμβάνεται στο παράρτημα κατατάσσονται στη Συνδυασμένη Ονοματολογία στον κωδικό ΣΟ που αναφέρεται στη στήλη (2) του εν λόγω πίνακα.

Άρθρο 2

Οι δεσμευτικές δασμολογικές πληροφορίες που δεν είναι σύμφωνες με τον παρόντα κανονισμό μπορούν να συνεχίσουν να αποτελούν αντικείμενο επίκλησης, σύμφωνα με τις διατάξεις του άρθρου 34 παράγραφος 9 του κανονισμού (ΕΕ) αριθ. 952/2013, κατά τη διάρκεια περιόδου τριών μηνών από την ημερομηνία έναρξης της ισχύος του παρόντος κανονισμού.

Άρθρο 3

Ο παρών κανονισμός αρχίζει να ισχύει την εικοστή ημέρα από τη δημοσίευσή του στην *Επίσημη Εφημερίδα της Ευρωπαϊκής Ένωσης*.⁽¹⁾ ΕΕ L 269 της 10.10.2013, σ. 1.⁽²⁾ Κανονισμός (ΕΟΚ) αριθ. 2658/87 του Συμβουλίου, της 23ης Ιουλίου 1987, για τη δασμολογική και στατιστική ονοματολογία και το κοινό δασμολόγιο (ΕΕ L 256 της 7.9.1987, σ. 1).

Ο παρών κανονισμός είναι δεσμευτικός ως προς όλα τα μέρη του και ισχύει άμεσα σε κάθε κράτος μέλος.

Βρυξέλλες, 14 Νοεμβρίου 2022.

Για την Επιτροπή
Γεράσιμος ΘΩΜΑΣ
Γενικός Διευθυντής
Γενική Διεύθυνση Φορολογίας και Τελωνειακής Ένωσης

ΠΑΡΑΡΤΗΜΑ

Περιγραφή των εμπορευμάτων	Κατάταξη (κωδικός ΣΟ)	Αιτιολογία
(1)	(2)	(3)
<p>Πλαστικός δακτύλιος με εξωτερική διάμετρο περίπου 4 cm και εσωτερική διάμετρο περίπου 2 cm. Ο δακτύλιος έχει δύο μικρά ανοίγματα από την εξωτερική και την εσωτερική πλευρά. Περιέχει λωρίδα από μη υφασμένο ύφασμα εμποτισμένο με ευώδεις ουσίες.</p> <p>Το προϊόν τοποθετείται μέσα στο επιστόμιο συγκεκριμένων φιαλών ποτών για να αρωματίζεται ο ατμοσφαιρικός αέρας που αναρροφάται κατά την πόση νερού από το επιστόμιο. Ο αρωματισμένος αέρας εισέρχεται διά της οπισθορινικής οδού (δηλαδή από το εσωτερικό της στοματικής κοιλότητας), γεγονός που δίνει στον καταναλωτή την εντύπωση ότι πρόκειται για αρωματισμένο ποτό.</p> <p>Το προϊόν διατίθεται σε διάφορα αρώματα και συσκευάζεται σε σακουλάκια από σύνθετο φύλλο αλουμινίου για τη λιανική πώληση ως αρωματική ταμπλέτα για την παραγωγή αρώματος.</p>	3307 90 00	<p>Η κατάταξη καθορίζεται από τους γενικούς κανόνες 1 και 6 για την ερμηνεία της Συνδυασμένης Ονοματολογίας, από τη σημείωση 4 του κεφαλαίου 33, καθώς και από το κείμενο των κωδικών ΣΟ 3307 και 3307 90 00.</p> <p>Το προϊόν δεν είναι είδος που χρησιμοποιείται ως πρώτη ύλη στη βιομηχανία ούτε παρασκεύασμα που χρησιμοποιείται για την παρασκευή ποτών. Το προϊόν δεν προσθεται άρωμα στο υγρό και, ως εκ τούτου, δεν προσδίδει άρωμα στο ίδιο το ποτό. Επομένως, αποκλείεται η κατάταξη στην κλάση 3302.</p> <p>Το προϊόν είναι σχεδιασμένο για να αρωματίζει τον αέρα, ο οποίος αναρροφάται μαζί με το νερό της φιάλης ποτού. Για τον σκοπό αυτό, περιέχει λωρίδα από μη υφασμένο ύφασμα εμποτισμένο με προϊόν αρωματοποίησης κατά την έννοια της σημείωσης 4 του κεφαλαίου 33 [βλέπε επίσης τις Επεξηγηματικές Σημειώσεις του Εναρμονισμένου Συστήματος για την κλάση 3307, σημείο (V)(5)].</p> <p>Κατά συνέπεια, το προϊόν πρέπει να καταταχθεί στον κωδικό ΣΟ 3307 90 00 ως άλλο προϊόν αρωματοποίησης που δεν κατονομάζεται ούτε περιλαμβάνεται αλλού.</p>

(*) Η εικόνα έχει αποκλειστικά ενημερωτικό σκοπό.

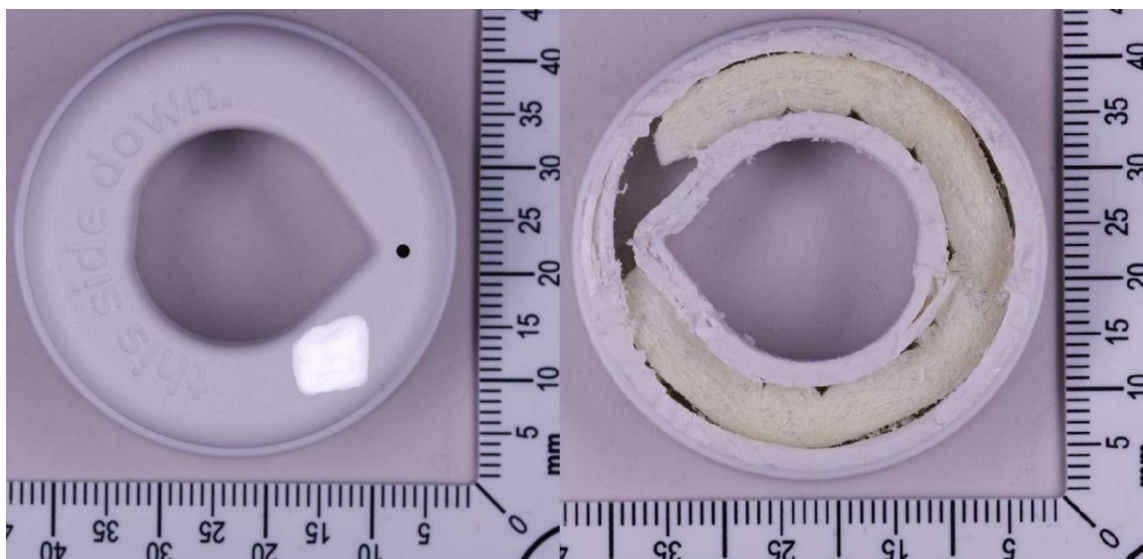

ΕΚΤΕΛΕΣΤΙΚΟΣ ΚΑΝΟΝΙΣΜΟΣ (ΕΕ) 2022/2260 ΤΗΣ ΕΠΙΤΡΟΠΗΣ

της 14ης Νοεμβρίου 2022

σχετικά με τη δασμολογική κατάταξη ορισμένων εμπορευμάτων στη Συνδυασμένη Ονοματολογία

Η ΕΥΡΩΠΑΪΚΗ ΕΠΙΤΡΟΠΗ,

Έχοντας υπόψη τη Συνθήκη για τη λειτουργία της Ευρωπαϊκής Ένωσης,

Έχοντας υπόψη τον κανονισμό (ΕΕ) αριθ. 952/2013 του Ευρωπαϊκού Κοινοβουλίου και του Συμβουλίου, της 9ης Οκτωβρίου 2013, για τη θέσπιση του ενωσιακού τελωνειακού κώδικα ⁽¹⁾, και ιδίως το άρθρο 57 παράγραφος 4 και το άρθρο 58 παράγραφος 2,

Εκτιμώντας τα ακόλουθα:

- (1) Για να εξασφαλιστεί η ομοιόμορφη εφαρμογή της Συνδυασμένης Ονοματολογίας που προσαρτάται στον κανονισμό (ΕΟΚ) αριθ. 2658/87 του Συμβουλίου ⁽²⁾, είναι αναγκαίο να θεσπιστούν μέτρα όσον αφορά την κατάταξη των εμπορευμάτων που αναφέρονται στο παράρτημα του παρόντος κανονισμού.
- (2) Ο κανονισμός (ΕΟΚ) αριθ. 2658/87 προβλέπει τους γενικούς κανόνες για την ερμηνεία της Συνδυασμένης Ονοματολογίας (ΣΟ). Οι εν λόγω κανόνες ισχύουν επίσης και για κάθε άλλη ονοματολογία η οποία βασίζεται εν όλω ή εν μέρει στη ΣΟ ή προσθέτει σε αυτήν οποιαδήποτε νέα υποδιαίρεση και θεσπίζεται με ειδικές διατάξεις της Ένωσης με σκοπό την εφαρμογή δασμολογικών και άλλων μέτρων σχετικά με τις εμπορευματικές συναλλαγές.
- (3) Κατ' εφαρμογή αυτών των γενικών κανόνων, τα εμπορεύματα που περιγράφονται στη στήλη (1) του πίνακα που περιλαμβάνεται στο παράρτημα θα πρέπει να καταταγούν στον κωδικό ΣΟ που εμφανίζεται στη στήλη (2), για τους λόγους που αναφέρονται στη στήλη (3) του εν λόγω πίνακα.
- (4) Είναι σκόπιμο να προβλεφθεί ότι ο δικαιούχος των δεσμευτικών δασμολογικών πληροφοριών, οι οποίες έχουν εκδοθεί σχετικά με τα εμπορεύματα που αφορά ο παρών κανονισμός και δεν είναι σύμφωνες με τον παρόντα κανονισμό, μπορεί να συνεχίσει να τις επικαλείται επί μια ορισμένη χρονική περίοδο, σύμφωνα με τις διατάξεις του άρθρου 34 παράγραφος 9 του κανονισμού (ΕΕ) αριθ. 952/2013. Η περίοδος αυτή θα πρέπει να είναι τρίμηνη.
- (5) Τα μέτρα που προβλέπονται στον παρόντα κανονισμό είναι σύμφωνα με τη γνώμη της Επιτροπής Τελωνειακού Κώδικα,

ΕΞΕΔΩΣΕ ΤΟΝ ΠΑΡΟΝΤΑ ΚΑΝΟΝΙΣΜΟ:

Άρθρο 1

Τα εμπορεύματα που περιγράφονται στη στήλη (1) του πίνακα που περιλαμβάνεται στο παράρτημα κατατάσσονται στη Συνδυασμένη Ονοματολογία στον κωδικό ΣΟ που αναφέρεται στη στήλη (2) του εν λόγω πίνακα.

Άρθρο 2

Οι δεσμευτικές δασμολογικές πληροφορίες που δεν είναι σύμφωνες με τον παρόντα κανονισμό μπορούν να συνεχίσουν να αποτελούν αντικείμενο επίκλησης, σύμφωνα με τις διατάξεις του άρθρου 34 παράγραφος 9 του κανονισμού (ΕΕ) αριθ. 952/2013, κατά τη διάρκεια περιόδου τριών μηνών από την ημερομηνία έναρξης της ισχύος του παρόντος κανονισμού.

Άρθρο 3

Ο παρών κανονισμός αρχίζει να ισχύει την εικοστή ημέρα από τη δημοσίευσή του στην *Επίσημη Εφημερίδα της Ευρωπαϊκής Ένωσης*.⁽¹⁾ ΕΕ L 269 της 10.10.2013, σ. 1.⁽²⁾ Κανονισμός (ΕΟΚ) αριθ. 2658/87 του Συμβουλίου, της 23ης Ιουλίου 1987, για τη δασμολογική και στατιστική ονοματολογία και το κοινό δασμολόγιο (ΕΕ L 256 της 7.9.1987, σ. 1).

Ο παρών κανονισμός είναι δεσμευτικός ως προς όλα τα μέρη του και ισχύει άμεσα σε κάθε κράτος μέλος.

Βρυξέλλες, 14 Νοεμβρίου 2022.

Για την Επιτροπή
Γεράσιμος ΘΩΜΑΣ
Γενικός Διευθυντής
Γενική Διεύθυνση Φορολογίας και Τελωνειακής Ένωσης

ΠΑΡΑΡΤΗΜΑ

Περιγραφή των εμπορευμάτων	Κατάταξη (Κωδικός ΣΟ)	Αιτιολογία
(1)	(2)	(3)
<p>Σύστημα επένδυσης νιπτήρα, συσκευασμένο σε σύνολο για τη λιανική πώληση, το οποίο αποτελείται από:</p> <ul style="list-style-type: none"> — επαναχρησιμοποιήσιμο πλαστικό νιπτήρα (διαστάσεων περίπου 39 × 33 × 14 cm)· — πλαστικές επενδύσεις μίας χρήσης σε ρολό απόσχισης· και — διανεμητή επενδύσεων. <p>Ο νιπτήρας, οι επενδύσεις και ο διανεμητής είναι εμποτισμένα με αντιμικροβιακή χημική ένωση που αποτρέπει την εξάπλωση παθογόνων παραγόντων. Ο κύλινδρος των επενδύσεων πρέπει να τοποθετείται στον διανεμητή. Το σύστημα έχει σχεδιαστεί για την πρόληψη της διασταυρούμενης μόλυνσης που οδηγεί στην εξάπλωση παθογόνων παραγόντων κατά το πλύσιμο των ασθενών σε νοσοκομεία και εγκαταστάσεις περίθαλψης, υγειονομικής και μη.</p>	3924 90 00	<p>Η κατάταξη καθορίζεται από τους Γενικούς Κανόνες 1, 3 (στοιχείο β) και 6 για την ερμηνεία της Συνδυασμένης Ονοματολογίας καθώς και από το κείμενο των κωδικών ΣΟ 3924 και 3924 90 00.</p> <p>Το προϊόν είναι συσκευασμένο σε σύνολο για τη λιανική πώληση κατά την έννοια του γενικού κανόνα 3 (στοιχείο β). Ο ουσιώδης χαρακτήρας του προϊόντος αποδίδεται από τον επαναχρησιμοποιήσιμο νιπτήρα από πλαστικές ύλες.</p> <p>Η κατάταξη στην κλάση 9018 ως ιατρικό όργανο ή συσκευή αποκλείεται, δεδομένου ότι το προϊόν δεν χρησιμοποιείται για τη θεραπευτική αγωγή παθήσεων του ασθενούς. Το γεγονός ότι ο νιπτήρας, οι επενδύσεις και ο διανεμητής είναι εμποτισμένα με την αντιμικροβιακή χημική ένωση, η οποία χρησιμεύει μόνο για την πρόληψη της διασταυρούμενης μόλυνσης και της εξάπλωσης παθογόνων παραγόντων, δεν καθιστά το προϊόν ιατρικό όργανο ή συσκευή διάγνωσης, πρόληψης ή θεραπείας μιας ασθένειας ή διενέργειας χειρουργικών επεμβάσεων κ.λπ. Επιπλέον, η επεξηγηματική σημείωση του Εναρμονισμένου Συστήματος (ΕΣΕΣ) για την κλάση 9018 αποκλείει τα είδη υγιεινής από κοινά μέταλλα [βλέπε ΕΣΕΣ για την κλάση 9018 δεύτερη παράγραφος στοιχείο ε)]. Η ερμηνεία αυτή μπορεί να επεκταθεί και σε ανάλογα προϊόντα από πλαστικές ύλες.</p> <p>Η κατάταξη στην κλάση 3922 αποκλείεται διότι ο νιπτήρας δεν έχει τον χαρακτήρα είδους υγιεινής της κλάσης αυτής λόγω των διαστάσεών του, της μη μόνιμης διαρρύθμισής του, καθώς και λόγω του ότι δεν έχει σχεδιαστεί για να συνδέεται με σύστημα ύδρευσης ή αποχέτευσης. Ο νιπτήρας έχει τον χαρακτήρα μικρού φορητού είδους υγιεινής της κλάσης 3924 [βλέπε επίσης τις ΕΣΕΣ για την κλάση 3922 τρίτη παράγραφος στοιχείο α) και για την κλάση 3924 (στοιχείο Δ)].</p> <p>Κατά συνέπεια, το προϊόν πρέπει να καταταγεί στον κωδικό ΣΟ 3924 90 00 ως άλλο είδος υγιεινής ή καλλωπισμού, από πλαστικές ύλες.</p>

ΑΠΟΦΑΣΕΙΣ

ΕΚΤΕΛΕΣΤΙΚΗ ΑΠΟΦΑΣΗ (ΕΕ) 2022/2261 ΤΗΣ ΕΠΙΤΡΟΠΗΣ

της 11ης Νοεμβρίου 2022

για τον αποκλεισμό από τη χρηματοδότηση της Ευρωπαϊκής Ένωσης ορισμένων δαπανών που πραγματοποιήθηκαν από τα κράτη μέλη στο πλαίσιο του Ευρωπαϊκού Γεωργικού Ταμείου Εγγυήσεων (ΕΓΓΕ) και του Ευρωπαϊκού Γεωργικού Ταμείου Αγροτικής Ανάπτυξης (ΕΓΤΑΑ)

[κοινοποιηθείσα υπό τον αριθμό C(2022) 7841]

(Τα κείμενα στην αγγλική, γαλλική, γερμανική, ελληνική, ιρλανδική, ισπανική, ιταλική, κροατική, μαλτέζικη, ουγγρική, πολωνική, ρουμανική, σουηδική και φινλανδική γλώσσα είναι τα μόνα αυθεντικά)

Η ΕΥΡΩΠΑΪΚΗ ΕΠΙΤΡΟΠΗ,

Έχοντας υπόψη τη Συνθήκη για τη λειτουργία της Ευρωπαϊκής Ένωσης,

Έχοντας υπόψη τον κανονισμό (ΕΕ) αριθ. 1306/2013 του Ευρωπαϊκού Κοινοβουλίου και του Συμβουλίου, της 17ης Δεκεμβρίου 2013, σχετικά με τη χρηματοδότηση, τη διαχείριση και την παρακολούθηση της κοινής γεωργικής πολιτικής και την κατάργηση των κανονισμών (ΕΟΚ) αριθ. 352/78, (ΕΚ) αριθ. 165/94, (ΕΚ) αριθ. 2799/98, (ΕΚ) αριθ. 814/2000, (ΕΚ) αριθ. 1290/2005 και (ΕΚ) αριθ. 485/2008 ⁽¹⁾ του Συμβουλίου, και ιδίως το άρθρο 52,

Αφού ζήτησε τη γνώμη της επιτροπής των γεωργικών ταμείων,

Εκτιμώντας τα ακόλουθα:

- (1) Σύμφωνα με το άρθρο 52 του κανονισμού (ΕΕ) αριθ. 1306/2013, η Επιτροπή πραγματοποιεί τους αναγκαίους ελέγχους, ανακοινώνει στα κράτη μέλη τα αποτελέσματα των ελέγχων αυτών, λαμβάνει υπό σημείωση τις παρατηρήσεις των κρατών μελών, διοργανώνει διμερείς διαβουλεύσεις για την επίτευξη συμφωνίας με τα ενδιαφερόμενα κράτη μέλη και ανακοινώνει επίσημα τα συμπεράσματά της στα εν λόγω κράτη μέλη.
- (2) Τα κράτη μέλη είχαν τη δυνατότητα να ζητήσουν να κινηθεί διαδικασία συμβιβασμού. Σε ορισμένες περιπτώσεις έγινε χρήση της δυνατότητας αυτής και οι εκθέσεις που εκπονήθηκαν για τα αποτελέσματα της διαδικασίας εξετάστηκαν από την Επιτροπή.
- (3) Σύμφωνα με τον κανονισμό (ΕΕ) αριθ. 1306/2013, μπορούν να χρηματοδοτούνται μόνον οι γεωργικές δαπάνες που έχουν πραγματοποιηθεί με τρόπο που δεν αντιβαίνει στο δίκαιο της Ένωσης.
- (4) Από τους διενεργηθέντες ελέγχους, τα αποτελέσματα των διμερών συνομιλιών και τις διαδικασίες συμβιβασμού, προέκυψε ότι μέρος των δαπανών που δηλώθηκαν από τα κράτη μέλη δεν πληροί την εν λόγω απαίτηση και, κατά συνέπεια, δεν μπορεί να χρηματοδοτηθεί από το ΕΓΓΕ και το ΕΓΤΑΑ.
- (5) Είναι σκόπιμο να αναφερθούν τα ποσά τα οποία δεν αναγνωρίζεται ότι βαρύνουν το ΕΓΓΕ και το ΕΓΤΑΑ. Τα εν λόγω ποσά δεν αφορούν δαπάνες που πραγματοποιήθηκαν πριν από την περίοδο των είκοσι τεσσάρων μηνών που προηγήθηκε της γραπτής ανακοίνωσης της Επιτροπής προς τα κράτη μέλη σχετικά με τα αποτελέσματα των ελέγχων.
- (6) Στα ποσά που αποκλείονται από τη χρηματοδότηση της Ένωσης με την παρούσα απόφαση θα πρέπει επίσης να λαμβάνονται υπόψη τυχόν μειώσεις ή αναστολές σύμφωνα με το άρθρο 41 του κανονισμού (ΕΕ) αριθ. 1306/2013, λόγω του γεγονότος ότι οι εν λόγω μειώσεις ή αναστολές είναι προσωρινού χαρακτήρα, και με την επιφύλαξη των αποφάσεων που λαμβάνονται σύμφωνα με το άρθρο 51 ή το άρθρο 52 του εν λόγω κανονισμού.

⁽¹⁾ ΕΕ L 347 της 20.12.2013, σ. 549.

- (7) Για τις περιπτώσεις τις οποίες αφορά η παρούσα απόφαση, η εκτίμηση των ποσών που πρέπει να αποκλειστούν λόγω μη συμμόρφωσης με το δίκαιο της Ένωσης κοινοποιήθηκε από την Επιτροπή στα κράτη μέλη με τη σχετική συνοπτική έκθεση ⁽²⁾.
- (8) Η παρούσα απόφαση δεν προδικάζει τα δημοσιονομικά συμπεράσματα τα οποία μπορεί να συναγάγει η Επιτροπή βάσει των αποφάσεων του Δικαστηρίου της Ευρωπαϊκής Ένωσης σε υποθέσεις που εκκρεμούσαν στις 21 Σεπτεμβρίου 2022,

ΕΞΕΔΩΣΕ ΤΗΝ ΠΑΡΟΥΣΑ ΑΠΟΦΑΣΗ:

Άρθρο 1

Τα ποσά που παρατίθενται στο παράρτημα και αφορούν δαπάνες των διαπιστευμένων από τα κράτη μέλη οργανισμών πληρωμών, οι οποίες δηλώθηκαν στο πλαίσιο του ΕΓΤΕ ή του ΕΓΤΑΑ, αποκλείονται από την ενωσιακή χρηματοδότηση.

Άρθρο 2

Η παρούσα απόφαση απευθύνεται στην Ομοσπονδιακή Δημοκρατία της Γερμανίας, στην Ιρλανδία, στην Ελληνική Δημοκρατία, στο Βασίλειο της Ισπανίας, στη Γαλλική Δημοκρατία, στη Δημοκρατία της Κροατίας, στην Ιταλική Δημοκρατία, στην Ουγγαρία, στη Δημοκρατία της Μάλτας, στη Δημοκρατία της Αυστρίας, στη Δημοκρατία της Πολωνίας, στη Ρουμανία, στη Δημοκρατία της Φινλανδίας και στο Βασίλειο της Σουηδίας.

Βρυξέλλες, 11 Νοεμβρίου 2022.

Για την Επιτροπή
Janusz WOJCIECHOWSKI
Μέλος της Επιτροπής

⁽²⁾ Ares(2022)7205141.

ΠΑΡΑΡΤΗΜΑ

Θέση προϋπολογισμού: 08020601

Κράτος μέλος	Μέτρο	ΟΕ	Αιτιολογία	Τύπος	Διόρθωση %	Νόμισμα	Ποσό	Αφαιρέσεις	Δημοσιονομικές επιπτώσεις
HU	Αποσυνδεδεμένες άμεσες ενισχύσεις	2018	Επιστροφή βάσει της απόφασης του Δικαστηρίου στην υπόθεση T-57/21	ΕΦΑΠΑΞ		EUR	4 217 241,32	0,00	4 217 241,32
	Προαιρετική συνδεδεμένη στήριξη	2018	Επιστροφή βάσει της απόφασης του Δικαστηρίου στην υπόθεση T-57/21	ΕΦΑΠΑΞ		EUR	116 826,70	0,00	116 826,70
					Σύνολο HU:	EUR	4 334 068,02	0,00	4 334 068,02

Νόμισμα	Ποσό	Αφαιρέσεις	Δημοσιονομικές επιπτώσεις
EUR	4 334 068,02	0,00	4 334 068,02

Θέση προϋπολογισμού: 08030102

Κράτος μέλος	Μέτρο	ΟΕ	Αιτιολογία	Τύπος	Διόρθωση %	Νόμισμα	Ποσό	Αφαιρέσεις	Δημοσιονομικές επιπτώσεις
ΑΤ	Αγροτική ανάπτυξη ΕΓΤΑΑ - Μέτρα που υπόκεινται στο ΟΣΔΕ	2019	ΟΕ 2019 M11: Άρση των αναστολών που επιβλήθηκαν με την απόφαση C(2020) 3210 της Επιτροπής	ΕΦΑΠΑΞ		EUR	0,00	- 1 750 000,00	1 750 000,00
	Αγροτική ανάπτυξη ΕΓΤΑΑ - Μέτρα που υπόκεινται στο ΟΣΔΕ	2020	ΟΕ 2020 M11: Άρση των αναστολών που επιβλήθηκαν με τις αποφάσεις C(2020)5522, C(2021)3454, C(2021)5955 της Επιτροπής	ΕΦΑΠΑΞ		EUR	0,00	- 9 453 433,02	9 453 433,02

	Αγροτική ανάπτυξη ΕΓΤΑΑ - Μέτρα που υπόκεινται στο ΟΣΔΕ	2021	ΟΕ 2021 M11: Άρση των αναστολών που επιβλήθηκαν με τις αποφάσεις C(2021)5 955, C(2022)3067 της Επιτροπής	ΕΦΑΠΑΕ		EUR	0,00	- 2 003 803,00	2 003 803,00
					Σύνολο ΑΤ:	EUR	0,00	- 13 207 236,02	13 207 236,02

Νόμισμα	Ποσό	Αφαιρέσεις	Δημοσιονομικές επιπτώσεις
EUR	0,00	- 13 207 236,02	13 207 236,02

Θέση προϋπολογισμού: 6200

Κράτος μέλος	Μέτρο	ΟΕ	Αιτιολογία	Τύπος	Διόρθωση %	Νόμισμα	Ποσό	Αφαιρέσεις	Δημοσιονομικές επιπτώσεις
ΑΤ	Οίνος - Επενδύσεις	2019	υστέρηση σε βασικό έλεγχο, ορθότητα των εκτιμήσεων. ΟΕ 2019	ΚΑΤ' ΑΠΟΚΟΠΗ	3,00%	EUR	- 149 903,15	0,00	- 149 903,15
	Οίνος - Επενδύσεις	2020	υστέρηση σε βασικό έλεγχο, ορθότητα των εκτιμήσεων. ΟΕ 2020	ΚΑΤ' ΑΠΟΚΟΠΗ	3,00%	EUR	- 106 053,66	0,00	- 106 053,66
	Οίνος - Επενδύσεις	2021	υστέρηση σε βασικό έλεγχο, ορθότητα των εκτιμήσεων. ΟΕ 2021	ΚΑΤ' ΑΠΟΚΟΠΗ	3,00%	EUR	- 121 348,49	0,00	- 121 348,49
					Σύνολο ΑΤ:	EUR	- 377 305,30	0,00	- 377 305,30
DE	Πιστοποίηση	2011	1.1 Έγκαιρη παρακολούθηση των διαδικασιών ανάκτησης	ΕΦΑΠΑΕ		EUR	- 184,59	0,00	- 184,59

	Πιστοποίηση	2012	1.1 Έγκαιρη παρακολούθηση των διαδικασιών ανάκτησης	ΕΦΑΠΑΕ		EUR	- 434,05	0,00	- 434,05
	Πιστοποίηση	2013	1.1 Έγκαιρη παρακολούθηση των διαδικασιών ανάκτησης	ΕΦΑΠΑΕ		EUR	- 5,17	0,00	- 5,17
	Πιστοποίηση	2014	1.1 Έγκαιρη παρακολούθηση των διαδικασιών ανάκτησης	ΕΦΑΠΑΕ		EUR	- 17 119,22	0,00	- 17 119,22
	Πιστοποίηση	2016	1.1 Έγκαιρη παρακολούθηση των διαδικασιών ανάκτησης	ΕΦΑΠΑΕ		EUR	- 44,07	0,00	- 44,07
	Πιστοποίηση	2017	1.1 Έγκαιρη παρακολούθηση των διαδικασιών ανάκτησης	ΕΦΑΠΑΕ		EUR	- 21,76	0,00	- 21,76
	Εκκαθάριση των λογαριασμών - Δημοσιονομική εκκαθάριση	2016	1.1 Έγκαιρη παρακολούθηση των διαδικασιών ανάκτησης	ΕΦΑΠΑΕ		EUR	- 28,24	0,00	- 28,24
	Εκκαθάριση των λογαριασμών - Δημοσιονομική εκκαθάριση	2018	1.1 Έγκαιρη παρακολούθηση των διαδικασιών ανάκτησης	ΕΦΑΠΑΕ		EUR	- 2 081,59	0,00	- 2 081,59
	Εκκαθάριση των λογαριασμών - Δημοσιονομική εκκαθάριση	2020	1.3. Οπιδανότερος δημοσιονομικός κίνδυνος στο ΕΓΤΕ εκτός ΟΣΔΕ	ΕΚΤΙΜΩ-ΜΕΝΟ ΠΟΣΟ		EUR	- 632 077,32	0,00	- 632 077,32
	Εκκαθάριση των λογαριασμών - Δημοσιονομική εκκαθάριση	2020	1.5 Άλλα σφάλματα που διαπιστώθηκαν από τον ΦΠ	ΕΦΑΠΑΕ		EUR	- 21 699,36	0,00	- 21 699,36
					Σύνολο DE:	EUR	- 673 695,37	0,00	- 673 695,37
ES	Πολλαπλή συμμόρφωση	2018	2 % γεωργοί με ζώα	ΚΑΤ' ΑΠΟΚΟΠΗ	2,00%	EUR	- 205,43	- 6,16	- 199,27
	Πολλαπλή συμμόρφωση	2019	2 % γεωργοί με ζώα	ΚΑΤ' ΑΠΟΚΟΠΗ	2,00%	EUR	- 597 650,87	- 13,17	- 597 637,70
	Πολλαπλή συμμόρφωση	2020	2 % γεωργοί με ζώα	ΚΑΤ' ΑΠΟΚΟΠΗ	2,00%	EUR	- 597 001,68	- 2,17	- 596 999,51
	Πολλαπλή συμμόρφωση	2021	2 % γεωργοί με ζώα	ΚΑΤ' ΑΠΟΚΟΠΗ	2,00%	EUR	- 538 096,01	0,00	- 538 096,01

Διαπίστευση οργανισμού πληρωμών	2019	Κριτήρια διαπίστευσης - ΟΕ 2019 - Δράση Ι.1	ΕΦΑΠΑΕ		EUR	- 217 554,15	0,00	- 217 554,15
Διαπίστευση οργανισμού πληρωμών	2019	Κριτήρια διαπίστευσης ΟΕ 2019 — Δράση ΙΙ	ΕΦΑΠΑΕ		EUR	- 23 165,76	0,00	- 23 165,76
Διαπίστευση οργανισμού πληρωμών	2019	Κριτήρια διαπίστευσης - ΟΕ 2019 - υποδράση Ι.4.2	ΕΦΑΠΑΕ		EUR	- 8 842,15	0,00	- 8 842,15
POSEI (2014+)	2019	Κριτήρια διαπίστευσης - ΟΕ 2019 - υποδράση ΙΙΙ.4.1	ΕΦΑΠΑΕ		EUR	- 136 291,72	0,00	- 136 291,72
POSEI (2014+)	2019	Κριτήρια διαπίστευσης - ΟΕ 2019 - υποδράση ΙΙΙ.6.1	ΕΦΑΠΑΕ		EUR	- 167 607,59	0,00	- 167 607,59
Διαπίστευση οργανισμού πληρωμών	2020	Κριτήρια διαπίστευσης - ΟΕ 2020 - Δράση Ι.1	ΕΦΑΠΑΕ		EUR	- 197 895,87	0,00	- 197 895,87
Διαπίστευση οργανισμού πληρωμών	2020	Κριτήρια διαπίστευσης ΟΕ 2020 — μέτρο ΙΙ	ΕΦΑΠΑΕ		EUR	- 12 156,18	0,00	- 12 156,18
Διαπίστευση οργανισμού πληρωμών	2020	Κριτήρια διαπίστευσης - ΟΕ 2020 - μέτρο ΙΙΙ.11	ΕΦΑΠΑΕ		EUR	- 315,16	0,00	- 315,16
Διαπίστευση οργανισμού πληρωμών	2020	Κριτήρια διαπίστευσης - ΟΕ 2020 - υποδράση Ι.4.2	ΕΦΑΠΑΕ		EUR	- 22 207,80	0,00	- 22 207,80
Οπωροκηπευτικά - Επιχειρησιακά προγράμματα συμπεριλ. των αποσύρσεων	2018	Μέτρα για την αγορά — Επιχειρησιακά προγράμματα στον τομέα των οπωροκηπευτικών: ορθότητα των εκτιμήσεων - ΕΠ 2017-2018-2019	ΚΑΤ' ΑΠΟΚΟΠΗ	5,00%	EUR	- 114 200,88	0,00	- 114 200,88
Οπωροκηπευτικά - Επιχειρησιακά προγράμματα συμπεριλ. των αποσύρσεων	2019	Μέτρα για την αγορά — Επιχειρησιακά προγράμματα στον τομέα των οπωροκηπευτικών: ορθότητα των εκτιμήσεων - ΕΠ 2017-2018-2019	ΚΑΤ' ΑΠΟΚΟΠΗ	5,00%	EUR	- 132 550,84	0,00	- 132 550,84

Οπωροκηπευτικά - Επιχειρησιακά προγράμματα συμπεριλ. των αποσύρσεων	2020	Μέτρα για την αγορά — Επιχειρησιακά προγράμματα στον τομέα των οπωροκηπευτικών: ορθότητα των εκτιμήσεων - ΕΠ 2017-2018-2019	ΚΑΤ' ΑΠΟΚΟΠΗ	5,00%	EUR	- 78 404,88	0,00	- 78 404,88
Πρόγραμμα της ΕΕ για τα σχολεία	2018	Πρόγραμμα για τα σχολεία: έλλειψη δημοσίευσης προκήρυξης διαγωνισμού για την Καταλονία και άλλες μη συμμορφούμενες περιφέρειες — ΟΕ 2018 σχολικά έτη 2017-2018, 2018-2019	ΚΑΤ' ΑΠΟΚΟΠΗ	25,00%	EUR	- 2 274 909,02	0,00	- 2 274 909,02
Πρόγραμμα της ΕΕ για τα σχολεία	2019	Πρόγραμμα για τα σχολεία: έλλειψη δημοσίευσης προκήρυξης διαγωνισμού για την Καταλονία και άλλες μη συμμορφούμενες περιφέρειες — ΟΕ 2019 και ΟΕ 2020 σχολικά έτη 2017-2018, 2018-2019 και 2019-2020	ΚΑΤ' ΑΠΟΚΟΠΗ	25,00%	EUR	- 3 003 576,65	0,00	- 3 003 576,65
Πρόγραμμα της ΕΕ για τα σχολεία	2020	Πρόγραμμα για τα σχολεία: έλλειψη δημοσίευσης προκήρυξης διαγωνισμού για την Καταλονία και άλλες μη συμμορφούμενες περιφέρειες — ΟΕ 2019 και ΟΕ 2020 σχολικά έτη 2017-2018, 2018-2019 και 2019-2020	ΚΑΤ' ΑΠΟΚΟΠΗ	25,00%	EUR	- 1 489 069,03	0,00	- 1 489 069,03
Πρόγραμμα της ΕΕ για τα σχολεία	2021	Πρόγραμμα για τα σχολεία: έλλειψη δημοσίευσης προκήρυξης διαγωνισμού για την Καταλονία και άλλες μη συμμορφούμενες περιφέρειες — ΟΕ 2021 σχολικό έτος 2018-2019	ΚΑΤ' ΑΠΟΚΟΠΗ	25,00%	EUR	- 1 644,74	0,00	- 1 644,74
Πολλαπλή συμμόρφωση	2018	Πολλαπλή συμμόρφωση ΚΑΔ 7 — Έτος υποβολής αιτήσεων 2017	ΕΦΑΠΑΕ		EUR	- 27 145,11	0,00	- 27 145,11
Πολλαπλή συμμόρφωση	2019	Πολλαπλή συμμόρφωση ΚΑΔ 7 — Έτος υποβολής αιτήσεων 2018	ΕΦΑΠΑΕ		EUR	- 19 754,48	0,00	- 19 754,48

					Σύνολο ES:	EUR	- 9 660 246,00	- 21,50	- 9 660 224,50
FI	Προαιρετική συνδεδεμένη στήριξη	2019	Ελλείψεις στον τομέα των βοοειδών — Έτος υποβολής αιτήσεων 2018	ΕΦΑΠΑΕ		EUR	- 269 020,25	0,00	- 269 020,25
	Προαιρετική συνδεδεμένη στήριξη	2020	Ελλείψεις στον τομέα των βοοειδών — Έτος υποβολής αιτήσεων 2019	ΕΦΑΠΑΕ		EUR	- 250 103,20	0,00	- 250 103,20
	Προαιρετική συνδεδεμένη στήριξη	2021	Ελλείψεις στον τομέα των βοοειδών — Έτος υποβολής αιτήσεων 2020	ΕΦΑΠΑΕ		EUR	- 190 240,19	0,00	- 190 240,19
	Προαιρετική συνδεδεμένη στήριξη	2019	Ελλείψεις στον τομέα των αιγοπροβάτων — Έτος υποβολής αιτήσεων 2018	ΕΦΑΠΑΕ		EUR	- 21 297,54	0,00	- 21 297,54
	Προαιρετική συνδεδεμένη στήριξη	2020	Ελλείψεις στον τομέα των αιγοπροβάτων — Έτος υποβολής αιτήσεων 2019	ΕΦΑΠΑΕ		EUR	- 38 967,06	0,00	- 38 967,06
	Προαιρετική συνδεδεμένη στήριξη	2021	Ελλείψεις στον τομέα των αιγοπροβάτων — Έτος υποβολής αιτήσεων 2020	ΕΦΑΠΑΕ		EUR	- 22 832,92	0,00	- 22 832,92
					Σύνολο FI:	EUR	- 792 461,16	0,00	- 792 461,16
FR	Αποσυνδεδεμένες άμεσες ενισχύσεις	2019	Ρήτρα καταστρατήγησης	ΕΦΑΠΑΕ		EUR	- 11 634,44	0,00	- 11 634,44
	Αποσυνδεδεμένες άμεσες ενισχύσεις	2020	Ρήτρα καταστρατήγησης	ΕΦΑΠΑΕ		EUR	- 20 025,17	0,00	- 20 025,17
	Αποσυνδεδεμένες άμεσες ενισχύσεις	2021	Ρήτρα καταστρατήγησης	ΕΦΑΠΑΕ		EUR	- 24 569,63	0,00	- 24 569,63
	Εκκαθάριση των λογαριασμών - Δημοσιονομική εκκαθάριση	2020	Δοκιμή συμμόρφωσης 2020-FR05-2S-GC-009 — λανθασμένη ταξινόμηση δεδομένων	ΕΦΑΠΑΕ		EUR	- 45 016,72	0,00	- 45 016,72
	Αποσυνδεδεμένες άμεσες ενισχύσεις	2019	Ελλείψεις στο Γεωγραφικό Μητρώο Αγροτεμαχίων (RPC) 2018	ΕΦΑΠΑΕ		EUR	- 8 801 609,82	0,00	- 8 801 609,82
	Αποσυνδεδεμένες άμεσες ενισχύσεις	2020	Ελλείψεις στο Γεωγραφικό Μητρώο Αγροτεμαχίων (RPC) 2019	ΕΦΑΠΑΕ		EUR	- 8 791 113,64	0,00	- 8 791 113,64
	Αποσυνδεδεμένες άμεσες ενισχύσεις	2021	Ελλείψεις στο Γεωγραφικό Μητρώο Αγροτεμαχίων (RPC) 2020	ΕΦΑΠΑΕ		EUR	- 8 554 784,16	0,00	- 8 554 784,16
	Καθεστώς βασικής ενίσχυσης	2019	Δικαίωμα ενίσχυσης-KBE-2018	ΕΦΑΠΑΕ		EUR	- 2 207 850,32	0,00	- 2 207 850,32

Καθεστώς βασικής ενίσχυσης	2020	Δικαίωμα ενίσχυσης-ΚΒΕ-2018	ΕΦΑΠΑΕ		EUR	- 462,27	0,00	- 462,27
Καθεστώς βασικής ενίσχυσης	2021	Δικαίωμα ενίσχυσης-ΚΒΕ-2018	ΕΦΑΠΑΕ		EUR	- 88,03	0,00	- 88,03
Καθεστώς βασικής ενίσχυσης	2020	Δικαίωμα ενίσχυσης-ΚΒΕ-2019	ΕΦΑΠΑΕ		EUR	- 1 913 392,28	0,00	- 1 913 392,28
Καθεστώς βασικής ενίσχυσης	2021	Δικαίωμα ενίσχυσης-ΚΒΕ-2019	ΕΦΑΠΑΕ		EUR	- 362,21	0,00	- 362,21
Καθεστώς βασικής ενίσχυσης	2021	Δικαίωμα ενίσχυσης-ΚΒΕ-2020	ΕΦΑΠΑΕ		EUR	- 2 213 153,94	0,00	- 2 213 153,94
Ενίσχυση οικολογικού προσανατολισμού	2019	Δικαίωμα ενίσχυσης - Οικολογικός προσανατολισμός - 2018	ΕΦΑΠΑΕ		EUR	- 1 540 698,29	0,00	- 1 540 698,29
Ενίσχυση οικολογικού προσανατολισμού	2020	Δικαίωμα ενίσχυσης - Οικολογικός προσανατολισμός - 2018	ΕΦΑΠΑΕ		EUR	- 1 357,39	0,00	- 1 357,39
Ενίσχυση οικολογικού προσανατολισμού	2021	Δικαίωμα ενίσχυσης - Οικολογικός προσανατολισμός - 2018	ΕΦΑΠΑΕ		EUR	- 188,14	0,00	- 188,14
Ενίσχυση οικολογικού προσανατολισμού	2020	Δικαίωμα ενίσχυσης - Οικολογικός προσανατολισμός - 2019	ΕΦΑΠΑΕ		EUR	- 1 344 907,01	0,00	- 1 344 907,01
Ενίσχυση οικολογικού προσανατολισμού	2021	Δικαίωμα ενίσχυσης - Οικολογικός προσανατολισμός - 2019	ΕΦΑΠΑΕ		EUR	- 462,75	0,00	- 462,75
Ενίσχυση οικολογικού προσανατολισμού	2021	Δικαίωμα ενίσχυσης - Οικολογικός προσανατολισμός - 2020	ΕΦΑΠΑΕ		EUR	- 1 560 264,44	0,00	- 1 560 264,44
Αναδιανεμητική ενίσχυση	2019	Δικαίωμα ενίσχυσης-Αναδιανεμητική ενίσχυση-2018	ΕΦΑΠΑΕ		EUR	- 15 166,97	0,00	- 15 166,97
Αναδιανεμητική ενίσχυση	2020	Δικαίωμα ενίσχυσης-Αναδιανεμητική ενίσχυση-2018	ΕΦΑΠΑΕ		EUR	- 2,46	0,00	- 2,46
Αναδιανεμητική ενίσχυση	2021	Δικαίωμα ενίσχυσης-Αναδιανεμητική ενίσχυση-2018	ΕΦΑΠΑΕ		EUR	- 1,09	0,00	- 1,09
Αναδιανεμητική ενίσχυση	2020	Δικαίωμα ενίσχυσης-Αναδιανεμητική ενίσχυση-2019	ΕΦΑΠΑΕ		EUR	- 35 227,16	0,00	- 35 227,16
Αναδιανεμητική ενίσχυση	2021	Δικαίωμα ενίσχυσης-Αναδιανεμητική ενίσχυση-2019	ΕΦΑΠΑΕ		EUR	- 4,89	0,00	- 4,89

	Αναδιανεμητική ενίσχυση	2021	Δικαίωμα ενίσχυσης-Αναδιανεμητική ενίσχυση-2020	ΕΦΑΠΑΕ		EUR	- 56 890,94	0,00	- 56 890,94
	Καθεστώς στήριξης για γεωργούς νεαρής ηλικίας	2019	Δικαίωμα ενίσχυσης-YF-2018	ΕΦΑΠΑΕ		EUR	- 2 443 491,77	0,00	- 2 443 491,77
	Καθεστώς στήριξης για γεωργούς νεαρής ηλικίας	2020	Δικαίωμα ενίσχυσης-Καθεστώς στήριξης για γεωργούς νεαρής ηλικίας-2018	ΕΦΑΠΑΕ		EUR	- 3 087,72	0,00	- 3 087,72
	Καθεστώς στήριξης για γεωργούς νεαρής ηλικίας	2021	Δικαίωμα ενίσχυσης-YF-2018	ΕΦΑΠΑΕ		EUR	- 1 231,28	0,00	- 1 231,28
	Καθεστώς στήριξης για γεωργούς νεαρής ηλικίας	2020	Δικαίωμα ενίσχυσης-YF-2019	ΕΦΑΠΑΕ		EUR	- 2 716 570,05	0,00	- 2 716 570,05
	Καθεστώς στήριξης για γεωργούς νεαρής ηλικίας	2021	Δικαίωμα ενίσχυσης-Καθεστώς στήριξης για γεωργούς νεαρής ηλικίας-2019	ΕΦΑΠΑΕ		EUR	- 3 578,43	0,00	- 3 578,43
	Καθεστώς στήριξης για γεωργούς νεαρής ηλικίας	2021	Δικαίωμα ενίσχυσης-Καθεστώς στήριξης για γεωργούς νεαρής ηλικίας-2020	ΕΦΑΠΑΕ		EUR	- 943 160,94	0,00	- 943 160,94
	Εκκαθάριση των λογαριασμών - Δημοσιονομική εκκαθάριση	2020	Δοκιμή εκ νέου επαλήθευσης 2020-FR05-2H-VD-13 - ανεπαρκής δοκιμή για τις δαπάνες	ΕΦΑΠΑΕ		EUR	- 41 084,14	0,00	- 41 084,14
	Εκκαθάριση των λογαριασμών - Δημοσιονομική εκκαθάριση	2020	Δοκιμές εκ νέου επαλήθευσης 2020-FR05-2H-VD-008, 2020-FR05-2H-VD-011, 2020-FR05-2H-VD-013 — γνωστά σφάλματα	ΕΦΑΠΑΕ		EUR	- 6 997,00	0,00	- 6 997,00
	Προαιρετική συνδεδεμένη στήριξη	2019	Προαιρετική συνδεδεμένη στήριξη - M05/M06 - Έτος υποβολής αιτήσεων 2018	ΕΦΑΠΑΕ		EUR	- 2 451 780,16	0,00	- 2 451 780,16
	Προαιρετική συνδεδεμένη στήριξη	2020	Προαιρετική συνδεδεμένη στήριξη - M05/M06 - Έτος υποβολής αιτήσεων 2018	ΕΦΑΠΑΕ		EUR	- 1 672,23	0,00	- 1 672,23
	Προαιρετική συνδεδεμένη στήριξη	2020	Προαιρετική συνδεδεμένη στήριξη - M05/M06 - Έτος υποβολής αιτήσεων 2019	ΕΦΑΠΑΕ		EUR	- 1 940 613,46	0,00	- 1 940 613,46
	Προαιρετική συνδεδεμένη στήριξη	2021	Προαιρετική συνδεδεμένη στήριξη - M05/M06 - Έτος υποβολής αιτήσεων 2020	ΕΦΑΠΑΕ		EUR	- 1 954 860,35	0,00	- 1 954 860,35

Προαιρετική συνδεδεμένη στήριξη	2019	Προαιρετική συνδεδεμένη στήριξη - M12 - Έτος υποβολής αιτήσεων 2018 - 5%	ΚΑΤ' ΑΠΟΚΟΠΗ	5,00%	EUR	- 668 528,05	0,00	- 668 528,05
Προαιρετική συνδεδεμένη στήριξη	2020	Προαιρετική συνδεδεμένη στήριξη - M12 - Έτος υποβολής αιτήσεων 2018 - 5%	ΚΑΤ' ΑΠΟΚΟΠΗ	5,00%	EUR	- 91,77	0,00	- 91,77
Προαιρετική συνδεδεμένη στήριξη	2020	Προαιρετική συνδεδεμένη στήριξη - M12 - Έτος υποβολής αιτήσεων 2019 - 5%	ΚΑΤ' ΑΠΟΚΟΠΗ	5,00%	EUR	- 664 810,15	0,00	- 664 810,15
Προαιρετική συνδεδεμένη στήριξη	2021	Προαιρετική συνδεδεμένη στήριξη - M12 - Έτος υποβολής αιτήσεων 2020 - 5%	ΚΑΤ' ΑΠΟΚΟΠΗ	5,00%	EUR	- 657 104,06	0,00	- 657 104,06
Προαιρετική συνδεδεμένη στήριξη	2019	Προαιρετική συνδεδεμένη στήριξη - M31 - Έτος υποβολής αιτήσεων 2018	ΕΦΑΠΑΕ		EUR	- 15 953 974,22	0,00	- 15 953 974,22
Προαιρετική συνδεδεμένη στήριξη	2020	Προαιρετική συνδεδεμένη στήριξη - M31 - Έτος υποβολής αιτήσεων 2018	ΕΦΑΠΑΕ		EUR	- 9 591,90	0,00	- 9 591,90
Προαιρετική συνδεδεμένη στήριξη	2020	Προαιρετική συνδεδεμένη στήριξη - M31 - Έτος υποβολής αιτήσεων 2019	ΕΦΑΠΑΕ		EUR	- 15 318 514,35	0,00	- 15 318 514,35
Προαιρετική συνδεδεμένη στήριξη	2021	Προαιρετική συνδεδεμένη στήριξη - M31 - Έτος υποβολής αιτήσεων 2020	ΕΦΑΠΑΕ		EUR	- 12 580 925,93	0,00	- 12 580 925,93
Προαιρετική συνδεδεμένη στήριξη	2019	Προαιρετική συνδεδεμένη στήριξη - M32/M11 - Έτος υποβολής αιτήσεων 2018	ΕΦΑΠΑΕ		EUR	- 2 281 811,08	0,00	- 2 281 811,08
Προαιρετική συνδεδεμένη στήριξη	2020	Προαιρετική συνδεδεμένη στήριξη - M32/M11 - Έτος υποβολής αιτήσεων 2018	ΕΦΑΠΑΕ		EUR	233,34	0,00	233,34
Προαιρετική συνδεδεμένη στήριξη	2020	Προαιρετική συνδεδεμένη στήριξη - M32/M11 - Έτος υποβολής αιτήσεων 2019	ΕΦΑΠΑΕ		EUR	- 2 525 388,41	0,00	- 2 525 388,41
Προαιρετική συνδεδεμένη στήριξη	2021	Προαιρετική συνδεδεμένη στήριξη - M32/M11 - Έτος υποβολής αιτήσεων 2020	ΕΦΑΠΑΕ		EUR	- 2 815 158,69	0,00	- 2 815 158,69
				Σύνολο FR:	EUR	- 103 123 026,96	0,00	- 103 123 026,96

GR	Οίνος - Προώθηση σε αγορές τρίτων χωρών	2017	Ανεπάρκεια σε 1 βασικό έλεγχο— Διενέργεια διοικητικών ελέγχων, συμπεριλαμβανομένων ελέγχων διασταύρωσης, που καλύπτουν όλες τις αιτήσεις ενίσχυσης και τις αιτήσεις πληρωμής	ΚΑΤ' ΑΠΟΚΟΠΗ	10,00%	EUR	- 109 773,13	0,00	- 109 773,13
	Οίνος - Προώθηση σε αγορές τρίτων χωρών	2018	Ανεπάρκεια σε 1 βασικό έλεγχο— Διενέργεια διοικητικών ελέγχων, συμπεριλαμβανομένων ελέγχων διασταύρωσης, που καλύπτουν όλες τις αιτήσεις ενίσχυσης και τις αιτήσεις πληρωμής	ΚΑΤ' ΑΠΟΚΟΠΗ	10,00%	EUR	- 127 162,54	0,00	- 127 162,54
	Οίνος - Προώθηση σε αγορές τρίτων χωρών	2019	Ανεπάρκεια σε 1 βασικό έλεγχο— Διενέργεια διοικητικών ελέγχων, συμπεριλαμβανομένων ελέγχων διασταύρωσης, που καλύπτουν όλες τις αιτήσεις ενίσχυσης και τις αιτήσεις πληρωμής	ΚΑΤ' ΑΠΟΚΟΠΗ	10,00%	EUR	- 62 379,44	0,00	- 62 379,44
	Οίνος - Προώθηση σε αγορές τρίτων χωρών	2020	Ανεπάρκεια σε 1 βασικό έλεγχο— Διενέργεια διοικητικών ελέγχων, συμπεριλαμβανομένων ελέγχων διασταύρωσης, που καλύπτουν όλες τις αιτήσεις ενίσχυσης και τις αιτήσεις πληρωμής	ΚΑΤ' ΑΠΟΚΟΠΗ	10,00%	EUR	- 4 053,66	0,00	- 4 053,66
					Σύνολο GR:	EUR	- 303 368,77	0,00	- 303 368,77
HR	Εκκαθάριση των λογαριασμών - Δημοσιονομική εκκαθάριση	2020	Ελλείψεις στις διαδικασίες χρέους — μη συμμόρφωση με το άρθρο 54 παράγραφος 1 του ΕΓΤΕ	ΕΦΑΠΑΞ		EUR	- 158 878,68	0,00	- 158 878,68
	Εκκαθάριση των λογαριασμών - Δημοσιονομική εκκαθάριση	2020	Σφάλματα στους λογαριασμούς ΕΓΤΕ	ΕΦΑΠΑΞ		EUR	- 61 790,76	0,00	- 61 790,76
					Σύνολο HR:	EUR	- 220 669,44	0,00	- 220 669,44
IT	Πολλαπλή συμμόρφωση	2018	2017 α)	ΚΑΤ' ΑΠΟΚΟΠΗ	10,00%	EUR	- 5 924 072,19	- 144 799,97	- 5 779 272,22
	Πολλαπλή συμμόρφωση	2019	2017 α)	ΚΑΤ' ΑΠΟΚΟΠΗ	10,00%	EUR	- 148 094,89	0,00	- 148 094,89
	Πολλαπλή συμμόρφωση	2020	2017 α)	ΚΑΤ' ΑΠΟΚΟΠΗ	10,00%	EUR	- 28 324,91	0,00	- 28 324,91
	Πολλαπλή συμμόρφωση	2020	2017 α) διαφορά	ΚΑΤ' ΑΠΟΚΟΠΗ	10,00%	EUR	- 115,13	0,00	- 115,13

	Πολλαπλή συμμόρφωση	2018	2017 β)	ΚΑΤ' ΑΠΟΚΟΠΗ	2,00%	EUR	- 433 719,02	- 8 674,38	- 425 044,64
	Πολλαπλή συμμόρφωση	2019	2017 β)	ΚΑΤ' ΑΠΟΚΟΠΗ	2,00%	EUR	- 5 172,49	0,00	- 5 172,49
	Πολλαπλή συμμόρφωση	2020	2017 β)	ΚΑΤ' ΑΠΟΚΟΠΗ	2,00%	EUR	- 985,64	0,00	- 985,64
	Πολλαπλή συμμόρφωση	2017	2018 α)	ΚΑΤ' ΑΠΟΚΟΠΗ	10,00%	EUR	- 4 163,57	0,00	- 4 163,57
	Πολλαπλή συμμόρφωση	2019	2018 α)	ΚΑΤ' ΑΠΟΚΟΠΗ	10,00%	EUR	- 5 891 329,90	0,00	- 5 891 329,90
	Πολλαπλή συμμόρφωση	2020	2018 α)	ΚΑΤ' ΑΠΟΚΟΠΗ	10,00%	EUR	- 168 206,75	0,00	- 168 206,75
	Πολλαπλή συμμόρφωση	2017	2018 β)	ΚΑΤ' ΑΠΟΚΟΠΗ	2,00%	EUR	- 2 052,82	0,00	- 2 052,82
	Πολλαπλή συμμόρφωση	2019	2018 β)	ΚΑΤ' ΑΠΟΚΟΠΗ	2,00%	EUR	- 519 370,05	0,00	- 519 370,05
	Πολλαπλή συμμόρφωση	2020	2018 β)	ΚΑΤ' ΑΠΟΚΟΠΗ	2,00%	EUR	- 7 791,11	0,00	- 7 791,11
	Οπωροκηπευτικά - Επιχειρησιακά προγράμματα συμπεριλ. των αποσύρσεων	2017	Διόρθωση ΟΠ Guidizzolo ΕΠ 2016, ΕΠ 2017, ΕΠ 2018	ΕΦΑΠΑΕ		EUR	- 102 021,99	0,00	- 102 021,99
	Οπωροκηπευτικά - Επιχειρησιακά προγράμματα συμπεριλ. των αποσύρσεων	2018	Διόρθωση ΟΠ Guidizzolo ΕΠ 2016, ΕΠ 2017, ΕΠ 2018	ΕΦΑΠΑΕ		EUR	- 858 632,50	0,00	- 858 632,50
	Οπωροκηπευτικά - Επιχειρησιακά προγράμματα συμπεριλ. των αποσύρσεων	2019	Διόρθωση ΟΠ Guidizzolo ΕΠ 2016, ΕΠ 2017, ΕΠ 2018	ΕΦΑΠΑΕ		EUR	- 792 212,94	0,00	- 792 212,94
	Οπωροκηπευτικά - Επιχειρησιακά προγράμματα συμπεριλ. των αποσύρσεων	2020	Διόρθωση ΟΠ Guidizzolo ΕΠ 2019	ΚΑΤ' ΑΠΟΚΟΠΗ	100,00%	EUR	- 948 550,12	0,00	- 948 550,12
	Οπωροκηπευτικά - Επιχειρησιακά προγράμματα συμπεριλ. των αποσύρσεων	2018	Διαπίστωση 1.1.1. ορθότητα των εκτιμήσεων, συνέπεια και τεχνική ποιότητα	ΚΑΤ' ΑΠΟΚΟΠΗ	3,00%	EUR	- 366 636,83	- 78 616,25	- 288 020,58
	Οπωροκηπευτικά - Επιχειρησιακά προγράμματα συμπεριλ. των αποσύρσεων	2019	Διαπίστωση 1.1.1. ορθότητα των εκτιμήσεων, συνέπεια και τεχνική ποιότητα	ΚΑΤ' ΑΠΟΚΟΠΗ	3,00%	EUR	- 321 494,86	- 81 312,57	- 240 182,29
	Οπωροκηπευτικά - Επιχειρησιακά προγράμματα συμπεριλ. των αποσύρσεων	2020	Πόρισμα 1.1.1. ορθότητα των εκτιμήσεων, συνέπεια και τεχνική ποιότητα	ΚΑΤ' ΑΠΟΚΟΠΗ	3,00%	EUR	- 289 102,74	- 64 759,14	- 224 343,60

Οπωροκηπευτικά - Επιχειρησιακά προγράμματα συμπεριλ. των αποσύρσεων	2018	Πόρισμα 1.1.2 Αειθαλή δέντρα	ΚΑΤ' ΑΠΟΚΟΠΗ	3,00%	EUR	- 97 020,98	- 97 020,98	0,00
Οπωροκηπευτικά - Επιχειρησιακά προγράμματα συμπεριλ. των αποσύρσεων	2019	Πόρισμα 1.1.2 Αειθαλή δέντρα	ΚΑΤ' ΑΠΟΚΟΠΗ	3,00%	EUR	- 20 465,66	- 20 465,66	0,00
Οπωροκηπευτικά - Επιχειρησιακά προγράμματα συμπεριλ. των αποσύρσεων	2020	Πόρισμα 1.1.2 Αειθαλή δέντρα	ΚΑΤ' ΑΠΟΚΟΠΗ	3,00%	EUR	- 1 877,86	- 1 877,86	0,00
Οπωροκηπευτικά - Επιχειρησιακά προγράμματα συμπεριλ. των αποσύρσεων	2017	ΙΤ01 κατ' αποκοπή διόρθωση, κατ' αποκοπή ποσοστά ανεπάρκειας ΕΠ 2016, ΕΠ 2017, ΕΠ 2018	ΚΑΤ' ΑΠΟΚΟΠΗ	5,00%	EUR	- 627 228,76	0,00	- 627 228,76
Οπωροκηπευτικά - Επιχειρησιακά προγράμματα συμπεριλ. των αποσύρσεων	2018	ΙΤ01 κατ' αποκοπή διόρθωση, κατ' αποκοπή ποσοστά ανεπάρκειας ΕΠ 2016, ΕΠ 2017, ΕΠ 2018	ΚΑΤ' ΑΠΟΚΟΠΗ	5,00%	EUR	- 1 310 289,69	0,00	- 1 310 289,69
Οπωροκηπευτικά - Επιχειρησιακά προγράμματα συμπεριλ. των αποσύρσεων	2019	ΙΤ01 κατ' αποκοπή διόρθωση, κατ' αποκοπή ποσοστά ανεπάρκειας ΕΠ 2016, ΕΠ 2017, ΕΠ 2018	ΚΑΤ' ΑΠΟΚΟΠΗ	5,00%	EUR	- 905 048,01	0,00	- 905 048,01
Οπωροκηπευτικά - Επιχειρησιακά προγράμματα συμπεριλ. αποσύρσεων	2017	ΙΤ05 κατ' αποκοπή διόρθωση, κατ' αποκοπή ποσοστά ανεπάρκειας ΕΠ 2016, ΕΠ 2017, ΕΠ 2018	ΚΑΤ' ΑΠΟΚΟΠΗ	5,00%	EUR	- 94 950,32	0,00	- 94 950,32
Οπωροκηπευτικά - Επιχειρησιακά προγράμματα συμπεριλ. των αποσύρσεων	2018	ΙΤ05 κατ' αποκοπή διόρθωση, κατ' αποκοπή ποσοστά ανεπάρκειας ΕΠ 2016, ΕΠ 2017, ΕΠ 2018	ΚΑΤ' ΑΠΟΚΟΠΗ	5,00%	EUR	- 108 044,27	0,00	- 108 044,27
Οπωροκηπευτικά - Επιχειρησιακά προγράμματα συμπεριλ. των αποσύρσεων	2019	ΙΤ05 κατ' αποκοπή διόρθωση, κατ' αποκοπή ποσοστά ανεπάρκειας ΕΠ 2016, ΕΠ 2017, ΕΠ 2018	ΚΑΤ' ΑΠΟΚΟΠΗ	5,00%	EUR	- 115 114,44	0,00	- 115 114,44
Οπωροκηπευτικά - Επιχειρησιακά προγράμματα συμπεριλ. των αποσύρσεων	2017	ΙΤ07 κατ' αποκοπή διόρθωση, κατ' αποκοπή ποσοστά ανεπάρκειας ΕΠ 2016, ΕΠ 2017, ΕΠ 2018	ΚΑΤ' ΑΠΟΚΟΠΗ	5,00%	EUR	- 4 959,63	0,00	- 4 959,63

Οπωροκηπευτικά - Επιχειρησιακά προγράμματα συμπεριλ. των αποσύρσεων	2018	ΙΤ07 κατ' αποκοπή διόρθωση, κατ' αποκοπή ποσοστά ανεπάρκειας ΕΠ 2016, ΕΠ 2017, ΕΠ 2018	ΚΑΤ' ΑΠΟΚΟΠΗ	5,00%	EUR	- 11 367,25	0,00	- 11 367,25
Οπωροκηπευτικά - Επιχειρησιακά προγράμματα συμπεριλ. των αποσύρσεων	2019	ΙΤ07 κατ' αποκοπή διόρθωση, κατ' αποκοπή ποσοστά ανεπάρκειας ΕΠ 2016, ΕΠ 2017, ΕΠ 2018	ΚΑΤ' ΑΠΟΚΟΠΗ	5,00%	EUR	- 1 802,99	0,00	- 1 802,99
Οπωροκηπευτικά - Επιχειρησιακά προγράμματα συμπεριλ. των αποσύρσεων	2017	ΙΤ08 κατ' αποκοπή διόρθωση, κατ' αποκοπή ποσοστά ανεπάρκειας ΕΠ 2016, ΕΠ 2017, ΕΠ 2018	ΚΑΤ' ΑΠΟΚΟΠΗ	5,00%	EUR	- 83 857,83	0,00	- 83 857,83
Οπωροκηπευτικά - Επιχειρησιακά προγράμματα συμπεριλ. των αποσύρσεων	2018	ΙΤ08 κατ' αποκοπή διόρθωση, κατ' αποκοπή ποσοστά ανεπάρκειας ΕΠ 2016, ΕΠ 2017, ΕΠ 2018	ΚΑΤ' ΑΠΟΚΟΠΗ	5,00%	EUR	- 373 561,04	0,00	- 373 561,04
Οπωροκηπευτικά - Επιχειρησιακά προγράμματα συμπεριλ. των αποσύρσεων	2019	ΙΤ08 κατ' αποκοπή διόρθωση, κατ' αποκοπή ποσοστά ανεπάρκειας ΕΠ 2016, ΕΠ 2017, ΕΠ 2018	ΚΑΤ' ΑΠΟΚΟΠΗ	5,00%	EUR	- 8 477,02	0,00	- 8 477,02
Οπωροκηπευτικά - Επιχειρησιακά προγράμματα συμπεριλ. των αποσύρσεων	2019	ΙΤ23 κατ' αποκοπή διόρθωση, κατ' αποκοπή ποσοστά ανεπάρκειας ΕΠ 2018	ΚΑΤ' ΑΠΟΚΟΠΗ	5,00%	EUR	- 69 598,79	0,00	- 69 598,79
Οπωροκηπευτικά - Επιχειρησιακά προγράμματα συμπεριλ. των αποσύρσεων	2020	ΙΤ01 κατ' αποκοπή διόρθωση ΕΠ2019	ΚΑΤ' ΑΠΟΚΟΠΗ	5,00%	EUR	- 763 752,54	0,00	- 763 752,54
Οπωροκηπευτικά - Επιχειρησιακά προγράμματα συμπεριλ. των αποσύρσεων	2020	ΙΤ05 κατ' αποκοπή διόρθωση ΕΠ 2019	ΚΑΤ' ΑΠΟΚΟΠΗ	5,00%	EUR	- 97 291,29	0,00	- 97 291,29
Οπωροκηπευτικά - Επιχειρησιακά προγράμματα συμπεριλ. των αποσύρσεων	2020	ΙΤ07 κατ' αποκοπή διόρθωση ΕΠ 2019	ΚΑΤ' ΑΠΟΚΟΠΗ	5,00%	EUR	- 2 124,76	0,00	- 2 124,76
Οπωροκηπευτικά - Επιχειρησιακά προγράμματα συμπεριλ. των αποσύρσεων	2020	ΙΤ23 κατ' αποκοπή διόρθωση ΕΠ 2019	ΚΑΤ' ΑΠΟΚΟΠΗ	5,00%	EUR	- 54 978,24	0,00	- 54 978,24

Οπωροκηπευτικά - Επιχειρησιακά προγράμματα συμπεριλ. των αποσύρσεων	2017	IT01 εφάπαξ διόρθωση σε εξοικονομήσεις και μη επιλέξιμες δαπάνες ΕΠ 2016, ΕΠ 2017, ΕΠ 2018	ΕΦΑΠΑΕ		EUR	- 2 988 335,49	0,00	- 2 988 335,49
Οπωροκηπευτικά - Επιχειρησιακά προγράμματα συμπεριλ. των αποσύρσεων	2018	IT01 εφάπαξ διόρθωση σε εξοικονομήσεις και μη επιλέξιμες δαπάνες ΕΠ 2016, ΕΠ 2017, ΕΠ 2018	ΕΦΑΠΑΕ		EUR	- 5 606 739,83	0,00	- 5 606 739,83
Οπωροκηπευτικά - Επιχειρησιακά προγράμματα συμπεριλ. των αποσύρσεων	2019	IT01 εφάπαξ διόρθωση σε εξοικονομήσεις και μη επιλέξιμες δαπάνες ΕΠ 2016, ΕΠ 2017, ΕΠ 2018	ΕΦΑΠΑΕ		EUR	- 2 431 979,70	0,00	- 2 431 979,70
Οπωροκηπευτικά - Επιχειρησιακά προγράμματα συμπεριλ. των αποσύρσεων	2017	IT05 εφάπαξ διόρθωση σε εξοικονομήσεις και μη επιλέξιμες δαπάνες ΕΠ 2016, ΕΠ 2017, ΕΠ 2018	ΕΦΑΠΑΕ		EUR	- 236 671,31	0,00	- 236 671,31
Οπωροκηπευτικά - Επιχειρησιακά προγράμματα συμπεριλ. των αποσύρσεων	2018	IT05 εφάπαξ διόρθωση σε εξοικονομήσεις και μη επιλέξιμες δαπάνες ΕΠ 2016, ΕΠ 2017, ΕΠ 2018	ΕΦΑΠΑΕ		EUR	- 279 500,09	0,00	- 279 500,09
Οπωροκηπευτικά - Επιχειρησιακά προγράμματα συμπεριλ. των αποσύρσεων	2019	IT05 εφάπαξ διόρθωση σε εξοικονομήσεις και μη επιλέξιμες δαπάνες ΕΠ 2016, ΕΠ 2017, ΕΠ 2018	ΕΦΑΠΑΕ		EUR	- 244 878,00	0,00	- 244 878,00
Οπωροκηπευτικά - Επιχειρησιακά προγράμματα συμπεριλ. των αποσύρσεων	2017	IT07 εφάπαξ διόρθωση σε εξοικονομήσεις και μη επιλέξιμες δαπάνες ΕΠ 2016, ΕΠ 2017, ΕΠ 2018	ΕΦΑΠΑΕ		EUR	- 176 311,66	0,00	- 176 311,66
Οπωροκηπευτικά - Επιχειρησιακά προγράμματα συμπεριλ. των αποσύρσεων	2018	IT07 εφάπαξ διόρθωση σε εξοικονομήσεις και μη επιλέξιμες δαπάνες ΕΠ 2016, ΕΠ 2017, ΕΠ 2018	ΕΦΑΠΑΕ		EUR	- 382 293,13	0,00	- 382 293,13
Οπωροκηπευτικά - Επιχειρησιακά προγράμματα συμπεριλ. των αποσύρσεων	2019	IT07 εφάπαξ διόρθωση σε εξοικονομήσεις και μη επιλέξιμες δαπάνες ΕΠ 2016, ΕΠ 2017, ΕΠ 2018	ΕΦΑΠΑΕ		EUR	- 26 445,70	0,00	- 26 445,70
Οπωροκηπευτικά - Επιχειρησιακά προγράμματα συμπεριλ. των αποσύρσεων	2017	IT08 εφάπαξ διόρθωση σε εξοικονομήσεις και μη επιλέξιμες δαπάνες ΕΠ 2016, ΕΠ 2017, ΕΠ 2018	ΕΦΑΠΑΕ		EUR	- 1 028 459,59	0,00	- 1 028 459,59

	Οπωροκηπευτικά - Επιχειρησιακά προγράμματα συμπεριλ. των αποσύρσεων	2018	IT08 εφάπαξ διόρθωση σε εξοικονομήσεις και μη επιλέξιμες δαπάνες ΕΠ 2016, ΕΠ 2017, ΕΠ 2018	ΕΦΑΠΑΞ		EUR	- 4 508 381,69	0,00	- 4 508 381,69
	Οπωροκηπευτικά - Επιχειρησιακά προγράμματα συμπεριλ. των αποσύρσεων	2019	IT08 εφάπαξ διόρθωση σε εξοικονομήσεις και μη επιλέξιμες δαπάνες ΕΠ 2016, ΕΠ 2017, ΕΠ 2018	ΕΦΑΠΑΞ		EUR	- 1 401 204,69	0,00	- 1 401 204,69
	Οπωροκηπευτικά - Επιχειρησιακά προγράμματα συμπεριλ. των αποσύρσεων	2017	IT23 εφάπαξ διόρθωση σε εξοικονομήσεις και μη επιλέξιμες δαπάνες ΕΠ 2016, ΕΠ 2017, ΕΠ 2018	ΕΦΑΠΑΞ		EUR	- 291 622,69	0,00	- 291 622,69
	Οπωροκηπευτικά - Επιχειρησιακά προγράμματα συμπεριλ. των αποσύρσεων	2018	IT23 εφάπαξ διόρθωση σε εξοικονομήσεις και μη επιλέξιμες δαπάνες ΕΠ 2016, ΕΠ 2017, ΕΠ 2018	ΕΦΑΠΑΞ		EUR	- 1 331 886,16	0,00	- 1 331 886,16
	Οπωροκηπευτικά - Επιχειρησιακά προγράμματα συμπεριλ. των αποσύρσεων	2019	IT23 εφάπαξ διόρθωση σε εξοικονομήσεις και μη επιλέξιμες δαπάνες ΕΠ 2016, ΕΠ 2017, ΕΠ 2018	ΕΦΑΠΑΞ		EUR	- 857 594,72	0,00	- 857 594,72
	Οπωροκηπευτικά - Επιχειρησιακά προγράμματα συμπεριλ. των αποσύρσεων	2020	Εφάπαξ εξοικονομήσεις και μη επιλέξιμες δαπάνες ΕΠ 2019 για IT01, IT05, IT07, IT23	ΕΦΑΠΑΞ		EUR	- 2 606 702,75	0,00	- 2 606 702,75
	Οπωροκηπευτικά - Επιχειρησιακά προγράμματα συμπεριλ. των αποσύρσεων	2017	ΟΡΠΟ (IT23) αρτιότητα των εκτιμήσεων ΕΠ 2016 και ΕΠ 2017, και κατ' αποκοπή ποσοστό ανεπάρκειας	ΚΑΤ' ΑΠΟΚΟΠΗ	5,00%	EUR	- 245 076,25	0,00	- 245 076,25
	Οπωροκηπευτικά - Επιχειρησιακά προγράμματα συμπεριλ. των αποσύρσεων	2018	ΟΡΠΟ (IT23) αρτιότητα των εκτιμήσεων ΕΠ 2016 και ΕΠ 2017, και κατ' αποκοπή ποσοστό ανεπάρκειας	ΚΑΤ' ΑΠΟΚΟΠΗ	5,00%	EUR	- 736 442,11	0,00	- 736 442,11
					Σύνολο IT:	EUR	- 46 944 387,38	- 497 526,81	- 46 446 860,57
MT	Εκκαθάριση των λογαριασμών - Δημοσιονομική εκκαθάριση	2020	ΕΓΤΕ — διόρθωση για τη διαχείριση χρέους	ΕΦΑΠΑΞ		EUR	- 800 260,08	0,00	- 800 260,08

	Εκκαθάριση των λογαριασμών - Δημοσιονομική εκκαθάριση	2020	Προβαλλόμενο ποσοστό μη συμμόρφωσης (PIR) ΕΓΤΑΑ εκτός ΟΣΔΕ — μελισσοκομία	ΕΚΤΙΜΩ-ΜΕΝΟ ΠΟΣΟ		EUR	- 2 368,34	0,00	- 2 368,34
					Σύνολο MT:	EUR	- 802 628,42	0,00	- 802 628,42
PL	Παρατυπίες	2019	Χρέη ΕΓΤΕ που δηλώθηκαν εσφαλμένα ως μη εισπράξιμα	ΕΦΑΠΑΕ		EUR	- 181 155,35	0,00	- 181 155,35
	Εκκαθάριση των λογαριασμών - Δημοσιονομική εκκαθάριση	2019	ΕΓΤΕ εκτός ΟΣΔΕ: γνωστό σφάλμα σχετικά με τις ομάδες παραγωγών	ΕΚΤΙΜΩ-ΜΕΝΟ ΠΟΣΟ		EUR	- 734 141,10	0,00	- 734 141,10
	Εκκαθάριση των λογαριασμών - Δημοσιονομική εκκαθάριση	2019	Προβαλλόμενο ποσοστό μη συμμόρφωσης (PIR) για τον πληθυσμό ΕΓΤΕ εκτός ΟΣΔΕ (1 007 642,28 EUR)	ΕΚΤΙΜΩ-ΜΕΝΟ ΠΟΣΟ		EUR	- 1 007 642,28	0,00	- 1 007 642,28
					Σύνολο PL:	EUR	- 1 922 938,73	0,00	- 1 922 938,73
RO	Πολλαπλή συμμόρφωση	2018	Έτος υποβολής αιτήσεων 2017	ΚΑΤ' ΑΠΟΚΟΠΗ	10,00%	EUR	- 6 398 025,50	- 211 200,32	- 6 186 825,18
	Πολλαπλή συμμόρφωση	2019	Έτος υποβολής αιτήσεων 2017	ΚΑΤ' ΑΠΟΚΟΠΗ	10,00%	EUR	- 21 126,24	0,00	- 21 126,24
	Πολλαπλή συμμόρφωση	2020	Έτος υποβολής αιτήσεων 2017	ΚΑΤ' ΑΠΟΚΟΠΗ	10,00%	EUR	- 5 841,28	0,00	- 5 841,28
	Πολλαπλή συμμόρφωση	2019	Έτος υποβολής αιτήσεων 2018	ΚΑΤ' ΑΠΟΚΟΠΗ	10,00%	EUR	- 6 671 901,02	- 258 626,83	- 6 413 274,19
	Πολλαπλή συμμόρφωση	2020	Έτος υποβολής αιτήσεων 2018	ΚΑΤ' ΑΠΟΚΟΠΗ	10,00%	EUR	- 27 411,07	0,00	- 27 411,07
	Πολλαπλή συμμόρφωση	2020	Έτος υποβολής αιτήσεων 2019	ΚΑΤ' ΑΠΟΚΟΠΗ	10,00%	EUR	- 6 989 037,91	0,00	- 6 989 037,91
	Προαιρετική συνδεδεμένη στήριξη	2018	Προαιρετική Συνδεδεμένη Στήριξη — 10 % — 2017 — M20	ΚΑΤ' ΑΠΟΚΟΠΗ	10,00%	EUR	- 4 691 433,30	0,00	- 4 691 433,30
	Προαιρετική συνδεδεμένη στήριξη	2019	Προαιρετική Συνδεδεμένη Στήριξη — 10 % — 2017 — M20	ΚΑΤ' ΑΠΟΚΟΠΗ	10,00%	EUR	- 11 402,26	0,00	- 11 402,26
	Προαιρετική συνδεδεμένη στήριξη	2020	Προαιρετική Συνδεδεμένη Στήριξη — 10 % — 2017 — M20	ΚΑΤ' ΑΠΟΚΟΠΗ	10,00%	EUR	- 3 004,07	0,00	- 3 004,07
	Προαιρετική συνδεδεμένη στήριξη	2021	Προαιρετική Συνδεδεμένη Στήριξη — 10 % — 2017 — M20	ΚΑΤ' ΑΠΟΚΟΠΗ	10,00%	EUR	- 1 531,01	0,00	- 1 531,01
	Προαιρετική συνδεδεμένη στήριξη	2019	Προαιρετική Συνδεδεμένη Στήριξη — 10 % — 2018 — M20	ΚΑΤ' ΑΠΟΚΟΠΗ	10,00%	EUR	- 5 045 654,96	0,00	- 5 045 654,96
	Προαιρετική συνδεδεμένη στήριξη	2020	Προαιρετική Συνδεδεμένη Στήριξη — 10 % — 2018 — M20	ΚΑΤ' ΑΠΟΚΟΠΗ	10,00%	EUR	- 7 772,48	0,00	- 7 772,48

Προαιρετική συνδεδεμένη στήριξη	2021	Προαιρετική Συνδεδεμένη Στήριξη — 10 % — 2018 — M20	ΚΑΤ' ΑΠΟΚΟΠΗ	10,00%	EUR	- 2 091,98	0,00	- 2 091,98
Προαιρετική συνδεδεμένη στήριξη	2020	Προαιρετική Συνδεδεμένη Στήριξη — 10 % — 2019 — M20	ΚΑΤ' ΑΠΟΚΟΠΗ	10,00%	EUR	- 5 935 724,23	0,00	- 5 935 724,23
Προαιρετική συνδεδεμένη στήριξη	2021	Προαιρετική Συνδεδεμένη Στήριξη — 10 % — 2019 — M20	ΚΑΤ' ΑΠΟΚΟΠΗ	10,00%	EUR	- 1 958,13	0,00	- 1 958,13
Προαιρετική συνδεδεμένη στήριξη	2018	Προαιρετική Συνδεδεμένη Στήριξη — 10 % χωρίς ΕΕΛ — 2017 — M22	ΚΑΤ' ΑΠΟΚΟΠΗ	10,00%	EUR	- 7 991 708,94	0,00	- 7 991 708,94
Προαιρετική συνδεδεμένη στήριξη	2019	Προαιρετική Συνδεδεμένη Στήριξη — 10 % χωρίς ΕΕΛ — 2017 — M22	ΚΑΤ' ΑΠΟΚΟΠΗ	10,00%	EUR	- 4 597,35	0,00	- 4 597,35
Προαιρετική συνδεδεμένη στήριξη	2020	Προαιρετική Συνδεδεμένη Στήριξη — 10 % χωρίς ΕΕΛ — 2017 — M22	ΚΑΤ' ΑΠΟΚΟΠΗ	10,00%	EUR	- 4 534,41	0,00	- 4 534,41
Προαιρετική συνδεδεμένη στήριξη	2018	Προαιρετική Συνδεδεμένη Στήριξη — 5 % — 2017 — M21-M23	ΚΑΤ' ΑΠΟΚΟΠΗ	5,00%	EUR	- 610 633,72	0,00	- 610 633,72
Προαιρετική συνδεδεμένη στήριξη	2019	Προαιρετική Συνδεδεμένη Στήριξη — 5 % — 2017 — M21-M23	ΚΑΤ' ΑΠΟΚΟΠΗ	5,00%	EUR	- 2 920,67	0,00	- 2 920,67
Προαιρετική συνδεδεμένη στήριξη	2020	Προαιρετική Συνδεδεμένη Στήριξη — 5 % — 2017 — M21-M23	ΚΑΤ' ΑΠΟΚΟΠΗ	5,00%	EUR	- 3 480,61	0,00	- 3 480,61
Προαιρετική συνδεδεμένη στήριξη	2021	Προαιρετική Συνδεδεμένη Στήριξη — 5 % — 2017 — M21-M23	ΚΑΤ' ΑΠΟΚΟΠΗ	5,00%	EUR	- 290,01	0,00	- 290,01
Προαιρετική συνδεδεμένη στήριξη	2019	Προαιρετική Συνδεδεμένη Στήριξη — 5 % — 2018 — M21-M22-M23	ΚΑΤ' ΑΠΟΚΟΠΗ	5,00%	EUR	- 4 968 149,12	0,00	- 4 968 149,12
Προαιρετική συνδεδεμένη στήριξη	2020	Προαιρετική Συνδεδεμένη Στήριξη — 5 % — 2018 — M21-M22-M23	ΚΑΤ' ΑΠΟΚΟΠΗ	5,00%	EUR	- 7 982,95	0,00	- 7 982,95
Προαιρετική συνδεδεμένη στήριξη	2021	Προαιρετική Συνδεδεμένη Στήριξη — 5 % — 2018 — M21-M22-M23	ΚΑΤ' ΑΠΟΚΟΠΗ	5,00%	EUR	- 1 618,94	0,00	- 1 618,94
Προαιρετική συνδεδεμένη στήριξη	2020	Προαιρετική Συνδεδεμένη Στήριξη — 5 % — 2019 — M21-M22-M23	ΚΑΤ' ΑΠΟΚΟΠΗ	5,00%	EUR	- 5 284 248,63	0,00	- 5 284 248,63

	Προαιρετική συνδεδεμένη στήριξη	2021	Προαιρετική Συνδεδεμένη Στήριξη — 5 % — 2019 — M21-M22-M23	ΚΑΤ' ΑΠΟΚΟΠΗ	5,00%	EUR	- 5 224,06	0,00	- 5 224,06
	Προαιρετική συνδεδεμένη στήριξη	2018	Προαιρετική Συνδεδεμένη Στήριξη — 5 % με ΕΕΛ — 2017 — M22	ΚΑΤ' ΑΠΟΚΟΠΗ	5,00%	EUR	- 210 308,13	0,00	- 210 308,13
	Προαιρετική συνδεδεμένη στήριξη	2019	Προαιρετική Συνδεδεμένη Στήριξη — 5 % με ΕΕΛ — 2017 — M22	ΚΑΤ' ΑΠΟΚΟΠΗ	5,00%	EUR	- 120,99	0,00	- 120,99
	Προαιρετική συνδεδεμένη στήριξη	2020	Προαιρετική Συνδεδεμένη Στήριξη — 5 % με ΕΕΛ — 2017 — M22	ΚΑΤ' ΑΠΟΚΟΠΗ	5,00%	EUR	- 119,33	0,00	- 119,33
					Σύνολο RO:	EUR	- 54 909 853,30	- 469 827,15	- 54 440 026,15
SE	Δικαιώματα	2020	ΚΒΕ - Έτος υποβολής αιτήσεων 2019	ΕΦΑΠΑΞ		EUR	- 356 362,63	0,00	- 356 362,63
	Δικαιώματα	2021	ΚΒΕ - Έτος υποβολής αιτήσεων 2020	ΕΦΑΠΑΞ		EUR	- 341 357,82	0,00	- 341 357,82
	Ενίσχυση οικολογικού προσανατολισμού	2020	Ενίσχυση οικολογικού προσανατολισμού - Έτος υποβολής αιτήσεων 2019	ΕΦΑΠΑΞ		EUR	- 196 436,19	0,00	- 196 436,19
	Ενίσχυση οικολογικού προσανατολισμού	2021	Ενίσχυση οικολογικού προσανατολισμού - Έτος υποβολής αιτήσεων 2020	ΕΦΑΠΑΞ		EUR	- 185 612,41	0,00	- 185 612,41
	Καθεστώς στήριξης για γεωργούς νεαρής ηλικίας	2020	Καθεστώς στήριξης για γεωργούς νεαρής ηλικίας - Έτος υποβολής αιτήσεων 2019	ΕΦΑΠΑΞ		EUR	- 14 892,23	0,00	- 14 892,23
	Καθεστώς στήριξης για γεωργούς νεαρής ηλικίας	2021	Καθεστώς στήριξης για γεωργούς νεαρής ηλικίας - Έτος υποβολής αιτήσεων 2020	ΕΦΑΠΑΞ		EUR	- 19 152,39	0,00	- 19 152,39
					Σύνολο SE:	EUR	- 1 113 813,67	0,00	- 1 113 813,67

Νόμισμα	Ποσό	Αφαιρέσεις	Δημοσιονομικές επιπτώσεις
EUR	- 220 844 394,50	- 967 375,46	- 219 877 019,04

Θέση προϋπολογισμού: 6201

Κράτος μέλος	Μέτρο	ΟΕ	Αιτιολογία	Τύπος	Διόρθωση %	Νόμισμα	Ποσό	Αφαίρεσεις	Δημοσιονομικές επιπτώσεις
ΑΤ	Αγροτική ανάπτυξη ΕΓΤΑΑ - Μέτρα που υπόκεινται στο ΟΣΔΕ	2015	Απουσία βασικού ελέγχου: κατάλληλοι έλεγχοι για να διασφαλιστεί ότι οι αιτήσεις πληρούν όλα τα κριτήρια επιλεξιμότητας που ορίζονται στη νομοθεσία της ΕΕ	ΚΑΤ' ΑΠΟΚΟΠΗ	10,00%	EUR	- 2 699 976,10	- 61 752,66	- 2 638 223,44
	Αγροτική ανάπτυξη ΕΓΤΑΑ - Μέτρα που υπόκεινται στο ΟΣΔΕ	2016	Απουσία βασικού ελέγχου: κατάλληλοι έλεγχοι για να διασφαλιστεί ότι οι αιτήσεις πληρούν όλα τα κριτήρια επιλεξιμότητας που ορίζονται στη νομοθεσία της ΕΕ	ΚΑΤ' ΑΠΟΚΟΠΗ	10,00%	EUR	- 2 801 225,50	0,00	- 2 801 225,50
	Αγροτική ανάπτυξη ΕΓΤΑΑ - Μέτρα που υπόκεινται στο ΟΣΔΕ	2017	Απουσία βασικού ελέγχου: κατάλληλοι έλεγχοι για να διασφαλιστεί ότι οι αιτήσεις πληρούν όλα τα κριτήρια επιλεξιμότητας που ορίζονται στη νομοθεσία της ΕΕ	ΚΑΤ' ΑΠΟΚΟΠΗ	10,00%	EUR	- 2 874 494,60	- 2 578,15	- 2 871 916,45
	Αγροτική ανάπτυξη ΕΓΤΑΑ - Μέτρα που υπόκεινται στο ΟΣΔΕ	2018	Απουσία βασικού ελέγχου: κατάλληλοι έλεγχοι για να διασφαλιστεί ότι οι αιτήσεις πληρούν όλα τα κριτήρια επιλεξιμότητας που ορίζονται στη νομοθεσία της ΕΕ	ΚΑΤ' ΑΠΟΚΟΠΗ	10,00%	EUR	- 3 016 957,70	0,00	- 3 016 957,70

Αγροτική ανάπτυξη ΕΓΤΑΑ - Μέτρα που υπόκεινται στο ΟΣΔΕ	2019	Απουσία βασικού ελέγχου: κατάλληλοι έλεγχοι για να διασφαλιστεί ότι οι αιτήσεις πληρούν όλα τα κριτήρια επιλεξιμότητας που ορίζονται στη νομοθεσία της ΕΕ	ΚΑΤ' ΑΠΟΚΟΠΗ	10,00%	EUR	- 3 048 935,50	0,00	- 3 048 935,50
Αγροτική ανάπτυξη ΕΓΤΑΑ - Μέτρα που υπόκεινται στο ΟΣΔΕ	2020	Απουσία βασικού ελέγχου: κατάλληλοι έλεγχοι για να διασφαλιστεί ότι οι αιτήσεις πληρούν όλα τα κριτήρια επιλεξιμότητας που ορίζονται στη νομοθεσία της ΕΕ	ΚΑΤ' ΑΠΟΚΟΠΗ	10,00%	EUR	- 1 107 947,60	0,00	- 1 107 947,60
Αγροτική ανάπτυξη ΕΓΤΑΑ - Μέτρα που υπόκεινται στο ΟΣΔΕ	2021	Απουσία βασικού ελέγχου: κατάλληλοι έλεγχοι για να διασφαλιστεί ότι οι αιτήσεις πληρούν όλα τα κριτήρια επιλεξιμότητας που ορίζονται στη νομοθεσία της ΕΕ έτος υποβολής αιτήσεων 2021	ΚΑΤ' ΑΠΟΚΟΠΗ	10,00%	EUR	- 942 966,00	0,00	- 942 966,00
Αγροτική ανάπτυξη ΕΓΤΑΑ - Μέτρα που υπόκεινται στο ΟΣΔΕ	2019	M10: Η εκ των προτέρων κοινοποίηση των επιτόπιων ελέγχων υπερέβη τις 48 ώρες (σε περίπτωση ζώων) και τις 14 ημέρες (σε περίπτωση εκτάσεων) — ΟΕ 2019	ΚΑΤ' ΑΠΟΚΟΠΗ	5,00%	EUR	- 9 136,40	0,00	- 9 136,40
Αγροτική ανάπτυξη ΕΓΤΑΑ - Μέτρα που υπόκεινται στο ΟΣΔΕ	2020	M10: Η εκ των προτέρων κοινοποίηση των επιτόπιων ελέγχων υπερέβη τις 48 ώρες (σε περίπτωση ζώων) και τις 14 ημέρες (σε περίπτωση εκτάσεων) — ΟΕ 2020	ΚΑΤ' ΑΠΟΚΟΠΗ	5,00%	EUR	- 13 455,10	0,00	- 13 455,10
Αγροτική ανάπτυξη ΕΓΤΑΑ - Μέτρα που υπόκεινται στο ΟΣΔΕ	2021	M10: Η εκ των προτέρων κοινοποίηση των επιτόπιων ελέγχων υπερέβη τις 48 ώρες (σε περίπτωση ζώων) και τις 14 ημέρες (σε περίπτωση εκτάσεων) — ΟΕ 2021	ΚΑΤ' ΑΠΟΚΟΠΗ	5,00%	EUR	- 6 523,07	0,00	- 6 523,07

	Αγροτική ανάπτυξη ΕΓΤΑΑ - Μέτρα που υπόκεινται στο ΟΣΔΕ	2019	M11: Η εκ των προτέρων κοινοποίηση των επιτόπιων ελέγχων υπερέβη τις 48 ώρες (σε περίπτωση ζώων) και τις 14 ημέρες (σε περίπτωση εκτάσεων) — ΟΕ 2019	ΚΑΤ' ΑΠΟΚΟΠΗ	5,00%	EUR	- 3 007,97	0,00	- 3 007,97
	Αγροτική ανάπτυξη ΕΓΤΑΑ - Μέτρα που υπόκεινται στο ΟΣΔΕ	2020	M11: Η εκ των προτέρων κοινοποίηση των επιτόπιων ελέγχων υπερέβη τις 48 ώρες (σε περίπτωση ζώων) και τις 14 ημέρες (σε περίπτωση εκτάσεων) — ΟΕ 2020	ΚΑΤ' ΑΠΟΚΟΠΗ	5,00%	EUR	- 6 084,63	0,00	- 6 084,63
	Αγροτική ανάπτυξη ΕΓΤΑΑ - Μέτρα που υπόκεινται στο ΟΣΔΕ	2021	M11: Η εκ των προτέρων κοινοποίηση των επιτόπιων ελέγχων υπερέβη τις 48 ώρες (σε περίπτωση ζώων) και τις 14 ημέρες (σε περίπτωση εκτάσεων) — ΟΕ 2021	ΚΑΤ' ΑΠΟΚΟΠΗ	5,00%	EUR	- 1 636,85	0,00	- 1 636,85
	Αγροτική ανάπτυξη ΕΓΤΑΑ - Μέτρα που υπόκεινται στο ΟΣΔΕ	2019	M14: Η εκ των προτέρων κοινοποίηση των επιτόπιων ελέγχων υπερέβη τις 48 ώρες (σε περίπτωση ζώων) και τις 14 ημέρες (σε περίπτωση εκτάσεων) — ΟΕ 2019	ΚΑΤ' ΑΠΟΚΟΠΗ	5,00%	EUR	- 15 417,60	0,00	- 15 417,60
	Αγροτική ανάπτυξη ΕΓΤΑΑ - Μέτρα που υπόκεινται στο ΟΣΔΕ	2020	M14: Η εκ των προτέρων κοινοποίηση των επιτόπιων ελέγχων υπερέβη τις 48 ώρες (σε περίπτωση ζώων) και τις 14 ημέρες (σε περίπτωση εκτάσεων) — ΟΕ 2020	ΚΑΤ' ΑΠΟΚΟΠΗ	5,00%	EUR	- 13 109,03	0,00	- 13 109,03
	Αγροτική ανάπτυξη ΕΓΤΑΑ - Μέτρα που υπόκεινται στο ΟΣΔΕ	2021	M14: Η εκ των προτέρων κοινοποίηση των επιτόπιων ελέγχων υπερέβη τις 48 ώρες (σε περίπτωση ζώων) και τις 14 ημέρες (σε περίπτωση εκτάσεων) — ΟΕ 2021	ΚΑΤ' ΑΠΟΚΟΠΗ	5,00%	EUR	- 11 090,52	0,00	- 11 090,52
					Σύνολο ΑΤ:	EUR	- 16 571 964,17	- 64 330,81	- 16 507 633,36
DE	Εκκαθάριση των λογαριασμών - Δημοσιονομική εκκαθάριση	2020	1.1 Έγκαιρη παρακολούθηση των διαδικασιών ανάκτησης	ΕΦΑΠΑΕ		EUR	- 3 231,04	0,00	- 3 231,04
	Εκκαθάριση των λογαριασμών - Δημοσιονομική εκκαθάριση	2020	1.2 Συμφωνία του παραρτήματος II και του παραρτήματος III με το καθολικό οφειλετών	ΕΦΑΠΑΕ		EUR	- 3 674,19	0,00	- 3 674,19

	Εκκαθάριση των λογαριασμών - Δημοσιονομική εκκαθάριση	2020	1.5 Άλλα σφάλματα που διαπιστώθηκαν από τον ΦΠ	ΕΦΑΠΑΞ		EUR	- 5 169,86	0,00	- 5 169,86
	Εκκαθάριση των λογαριασμών - Δημοσιονομική εκκαθάριση	2020	Σφάλμα στο ΕΓΤΑΑ για το οικονομικό έτος 2020	ΕΦΑΠΑΞ		EUR	- 34 238,12	0,00	- 34 238,12
					Σύνολο DE:	EUR	- 46 313,21	0,00	- 46 313,21
ES	Πολλαπλή συμμόρφωση	2019	2 % γεωργοί με ζώα	ΚΑΤ' ΑΠΟΚΟΠΗ	2,00%	EUR	- 47 602,06	0,00	- 47 602,06
	Πολλαπλή συμμόρφωση	2020	2 % γεωργοί με ζώα	ΚΑΤ' ΑΠΟΚΟΠΗ	2,00%	EUR	- 69 185,75	0,00	- 69 185,75
	Πολλαπλή συμμόρφωση	2021	2 % γεωργοί με ζώα	ΚΑΤ' ΑΠΟΚΟΠΗ	2,00%	EUR	- 9 973,38	0,00	- 9 973,38
	Αγροτική ανάπτυξη ΕΓΤΑΑ - Μέτρα που υπόκεινται στο ΟΣΔΕ	2020	Απουσία βασικού ελέγχου: «Επαρκής ποσότητα επιτόπιων ελέγχων»	ΕΦΑΠΑΞ		EUR	- 731,00	0,00	- 731,00
	Αγροτική ανάπτυξη ΕΓΤΑΑ - Γνώση και Καινοτομία	2017	Ανεπάρκεια σε ένα βασικό έλεγχο	ΚΑΤ' ΑΠΟΚΟΠΗ	5,00%	EUR	- 21 002,66	0,00	- 21 002,66
	Αγροτική ανάπτυξη ΕΓΤΑΑ - Γνώση και Καινοτομία	2018	Ανεπάρκεια σε ένα βασικό έλεγχο	ΚΑΤ' ΑΠΟΚΟΠΗ	5,00%	EUR	- 2 986,71	0,00	- 2 986,71
	Αγροτική ανάπτυξη ΕΓΤΑΑ - Μέτρα με κατ' αποκοπή στήριξη	2018	Ανεπάρκεια σε ένα βασικό έλεγχο	ΕΦΑΠΑΞ		EUR	- 386 100,00	0,00	- 386 100,00
	Αγροτική ανάπτυξη ΕΓΤΑΑ - Γνώση και Καινοτομία	2019	Ανεπάρκεια σε ένα βασικό έλεγχο	ΚΑΤ' ΑΠΟΚΟΠΗ	5,00%	EUR	- 33 602,98	0,00	- 33 602,98
	Αγροτική ανάπτυξη ΕΓΤΑΑ - Μέτρα με κατ' αποκοπή στήριξη	2019	Ανεπάρκεια σε ένα βασικό έλεγχο	ΕΦΑΠΑΞ		EUR	- 90 360,00	0,00	- 90 360,00

Αγροτική ανάπτυξη ΕΓΤΑΑ - Γνώση και Καινοτομία	2020	Ανεπάρκεια σε ένα βασικό έλεγχο	ΚΑΤ' ΑΠΟΚΟΠΗ	5,00%	EUR	- 5 191,73	0,00	- 5 191,73
Αγροτική ανάπτυξη ΕΓΤΑΑ - Μέτρα με κατ' αποκοπή στήριξη	2020	Ανεπάρκεια σε ένα βασικό έλεγχο	ΕΦΑΠΑΕ		EUR	- 68 040,00	0,00	- 68 040,00
Αγροτική ανάπτυξη ΕΓΤΑΑ Leader	2017	φάκελοι που δεν πληρούν την ελάχιστη βαθμολογία	ΕΦΑΠΑΕ		EUR	- 10 320,65	0,00	- 10 320,65
Αγροτική ανάπτυξη ΕΓΤΑΑ Leader	2018	φάκελοι που δεν πληρούν την ελάχιστη βαθμολογία	ΕΦΑΠΑΕ		EUR	- 150 852,47	0,00	- 150 852,47
Αγροτική ανάπτυξη ΕΓΤΑΑ Leader	2019	φάκελοι που δεν πληρούν την ελάχιστη βαθμολογία	ΕΦΑΠΑΕ		EUR	- 460 742,16	0,00	- 460 742,16
Αγροτική ανάπτυξη ΕΓΤΑΑ Leader	2020	φάκελοι που δεν πληρούν την ελάχιστη βαθμολογία	ΕΦΑΠΑΕ		EUR	- 72 809,65	0,00	- 72 809,65
Αγροτική ανάπτυξη ΕΓΤΑΑ Leader	2019	Μη επιλέξιμες δαπάνες (μη ανεξάρτητες προσφορές) — εφάπαξ (ΕΓΤΑΑ εκτός ΟΣΔΕ)	ΕΦΑΠΑΕ		EUR	- 5 212,27	0,00	- 5 212,27
Επενδύσεις ΕΓΤΑΑ για την αγροτική ανάπτυξη - δικαιούχοι ιδιωτικού τομέα	2018	Αδυναμίες στην επαλήθευση του εύλογου χαρακτήρα των δαπανών (βασικός έλεγχος) — κατ' αποκοπή διόρθωση 5 % (ΕΓΤΑΑ εκτός ΟΣΔΕ)	ΚΑΤ' ΑΠΟΚΟΠΗ	5,00%	EUR	- 105 146,58	0,00	- 105 146,58
Αγροτική ανάπτυξη ΕΓΤΑΑ - Γνώση και Καινοτομία	2018	Αδυναμίες στην επαλήθευση του εύλογου χαρακτήρα των δαπανών (βασικός έλεγχος) — κατ' αποκοπή διόρθωση 5 % (ΕΓΤΑΑ εκτός ΟΣΔΕ)	ΚΑΤ' ΑΠΟΚΟΠΗ	5,00%	EUR	- 33 365,02	0,00	- 33 365,02
Αγροτική ανάπτυξη ΕΓΤΑΑ Leader	2018	Αδυναμίες στην επαλήθευση του εύλογου χαρακτήρα των δαπανών (βασικός έλεγχος) — κατ' αποκοπή διόρθωση 5 % (ΕΓΤΑΑ εκτός ΟΣΔΕ)	ΚΑΤ' ΑΠΟΚΟΠΗ	5,00%	EUR	- 50 220,36	0,00	- 50 220,36

Αγροτική ανάπτυξη ΕΓΤΑΑ - Μέτρα με κατ' αποκοπή στήριξη	2018	Αδυναμίες στην επαλήθευση του εύλογου χαρακτήρα των δαπανών (βασικός έλεγχος) — κατ' αποκοπή διόρθωση 5 % (ΕΓΤΑΑ εκτός ΟΣΔΕ)	ΚΑΤ' ΑΠΟΚΟΠΗ	5,00%	EUR	- 833,09	0,00	- 833,09
Επενδύσεις ΕΓΤΑΑ για την αγροτική ανάπτυξη - δικαιούχοι ιδιωτικού τομέα	2019	Αδυναμίες στην επαλήθευση του εύλογου χαρακτήρα των δαπανών (βασικός έλεγχος) — κατ' αποκοπή διόρθωση 5 % (ΕΓΤΑΑ εκτός ΟΣΔΕ)	ΚΑΤ' ΑΠΟΚΟΠΗ	5,00%	EUR	- 89 030,63	0,00	- 89 030,63
Επενδύσεις ΕΓΤΑΑ για την αγροτική ανάπτυξη - δικαιούχοι δημόσιου τομέα	2019	Αδυναμίες στην επαλήθευση του εύλογου χαρακτήρα των δαπανών (βασικός έλεγχος) — κατ' αποκοπή διόρθωση 5 % (ΕΓΤΑΑ εκτός ΟΣΔΕ)	ΚΑΤ' ΑΠΟΚΟΠΗ	5,00%	EUR	- 1 656,25	0,00	- 1 656,25
Αγροτική ανάπτυξη ΕΓΤΑΑ - Γνώση και Καινοτομία	2019	Αδυναμίες στην επαλήθευση του εύλογου χαρακτήρα των δαπανών (βασικός έλεγχος) — κατ' αποκοπή διόρθωση 5 % (ΕΓΤΑΑ εκτός ΟΣΔΕ)	ΚΑΤ' ΑΠΟΚΟΠΗ	5,00%	EUR	- 30 602,60	0,00	- 30 602,60
Αγροτική ανάπτυξη ΕΓΤΑΑ Leader	2019	Αδυναμίες στην επαλήθευση του εύλογου χαρακτήρα των δαπανών (βασικός έλεγχος) — κατ' αποκοπή διόρθωση 5 % (ΕΓΤΑΑ εκτός ΟΣΔΕ)	ΚΑΤ' ΑΠΟΚΟΠΗ	5,00%	EUR	- 66 099,40	0,00	- 66 099,40
Αγροτική ανάπτυξη ΕΓΤΑΑ - Μέτρα με κατ' αποκοπή στήριξη	2019	Αδυναμίες στην επαλήθευση του εύλογου χαρακτήρα των δαπανών (βασικός έλεγχος) — κατ' αποκοπή διόρθωση 5 % (ΕΓΤΑΑ εκτός ΟΣΔΕ)	ΚΑΤ' ΑΠΟΚΟΠΗ	5,00%	EUR	- 4 640,54	0,00	- 4 640,54
Επενδύσεις ΕΓΤΑΑ για την αγροτική ανάπτυξη - δικαιούχοι ιδιωτικού τομέα	2020	Αδυναμίες στην επαλήθευση του εύλογου χαρακτήρα των δαπανών (βασικός έλεγχος) — κατ' αποκοπή διόρθωση 5 % (ΕΓΤΑΑ εκτός ΟΣΔΕ)	ΚΑΤ' ΑΠΟΚΟΠΗ	5,00%	EUR	- 54 942,52	0,00	- 54 942,52
Επενδύσεις ΕΓΤΑΑ για την αγροτική ανάπτυξη - δικαιούχοι δημόσιου τομέα	2020	Αδυναμίες στην επαλήθευση του εύλογου χαρακτήρα των δαπανών (βασικός έλεγχος) — κατ' αποκοπή διόρθωση 5 % (ΕΓΤΑΑ εκτός ΟΣΔΕ)	ΚΑΤ' ΑΠΟΚΟΠΗ	5,00%	EUR	- 353,61	0,00	- 353,61

	Αγροτική ανάπτυξη ΕΓΤΑΑ - Γνώση και Καινοτομία	2020	Αδυναμίες στην επαλήθευση του εύλογου χαρακτήρα των δαπανών (βασικός έλεγχος) — κατ' αποκοπή διόρθωση 5 % (ΕΓΤΑΑ εκτός ΟΣΔΕ)	ΚΑΤ' ΑΠΟΚΟΠΗ	5,00%	EUR	- 42 894,10	0,00	- 42 894,10
	Αγροτική ανάπτυξη ΕΓΤΑΑ Leader	2020	Αδυναμίες στην επαλήθευση του εύλογου χαρακτήρα των δαπανών (βασικός έλεγχος) — κατ' αποκοπή διόρθωση 5 % (ΕΓΤΑΑ εκτός ΟΣΔΕ)	ΚΑΤ' ΑΠΟΚΟΠΗ	5,00%	EUR	- 54 192,37	0,00	- 54 192,37
	Αγροτική ανάπτυξη ΕΓΤΑΑ - Μέτρα με κατ' αποκοπή στήριξη	2020	Αδυναμίες στην επαλήθευση του εύλογου χαρακτήρα των δαπανών (βασικός έλεγχος) — κατ' αποκοπή διόρθωση 5 % (ΕΓΤΑΑ εκτός ΟΣΔΕ)	ΚΑΤ' ΑΠΟΚΟΠΗ	5,00%	EUR	- 5 202,86	0,00	- 5 202,86
	Πολλαπλή συμμόρφωση	2018	Πολλαπλή συμμόρφωση ΚΑΔ 7 — Έτος υποβολής αιτήσεων 2017	ΕΦΑΠΑΕ		EUR	- 386,42	0,00	- 386,42
	Πολλαπλή συμμόρφωση	2019	Πολλαπλή συμμόρφωση ΚΑΔ 7 — Έτος υποβολής αιτήσεων 2017	ΕΦΑΠΑΕ		EUR	- 325,60	0,00	- 325,60
	Πολλαπλή συμμόρφωση	2019	Πολλαπλή συμμόρφωση ΚΑΔ 7 — Έτος υποβολής αιτήσεων 2018	ΕΦΑΠΑΕ		EUR	- 371,46	0,00	- 371,46
					Σύνολο ES:	EUR	- 1 974 976,88	0,00	- 1 974 976,88
FR	Αγροτική ανάπτυξη ΕΓΤΑΑ - Μέτρα που υπόκεινται στο ΟΣΔΕ	2021	Απουσία διαδρομής ελέγχου για το ΕΓΤΑΑ ΟΣΔΕ 2021	ΚΑΤ' ΑΠΟΚΟΠΗ	2,00%	EUR	- 230 916,89	- 2 476,29	- 228 440,60
	Αγροτική ανάπτυξη ΕΓΤΑΑ - Μέτρα που υπόκεινται στο ΟΣΔΕ	2019	Ελλείψεις στο Γεωγραφικό Μητρώο Αγροτεμαχίων (RPG) 2018	ΕΦΑΠΑΕ		EUR	- 1 549 994,21	0,00	- 1 549 994,21
	Αγροτική ανάπτυξη ΕΓΤΑΑ - Μέτρα που υπόκεινται στο ΟΣΔΕ	2020	Ελλείψεις στο Γεωγραφικό Μητρώο Αγροτεμαχίων (RPG) 2019	ΕΦΑΠΑΕ		EUR	- 1 657 114,58	0,00	- 1 657 114,58
	Αγροτική ανάπτυξη ΕΓΤΑΑ - Μέτρα που υπόκεινται στο ΟΣΔΕ	2021	Ελλείψεις στο Γεωγραφικό Μητρώο Αγροτεμαχίων (RPG) 2020	ΕΦΑΠΑΕ		EUR	- 1 595 157,04	0,00	- 1 595 157,04

	Αγροτική ανάπτυξη ΕΓΤΑΑ - Μέτρα με κατ' αποκοπή στήριξη	2019	μη επιλέξιμες δαπάνες για συγκεκριμένο υποπληθυσμό	ΕΦΑΠΑΕ		EUR	- 3 024,00	0,00	- 3 024,00
	Αγροτική ανάπτυξη ΕΓΤΑΑ - Μέτρα με κατ' αποκοπή στήριξη	2020	μη επιλέξιμες δαπάνες για συγκεκριμένο υποπληθυσμό	ΕΦΑΠΑΕ		EUR	- 46 688,00	0,00	- 46 688,00
	Αγροτική ανάπτυξη ΕΓΤΑΑ - Μέτρα με κατ' αποκοπή στήριξη	2021	μη επιλέξιμες δαπάνες για συγκεκριμένο υποπληθυσμό	ΕΦΑΠΑΕ		EUR	- 91 457,88	0,00	- 91 457,88
	Αγροτική ανάπτυξη ΕΓΤΑΑ - Μέτρα με κατ' αποκοπή στήριξη	2022	μη επιλέξιμες δαπάνες για συγκεκριμένο υποπληθυσμό	ΕΦΑΠΑΕ		EUR	- 37 400,00	0,00	- 37 400,00
	Εκκαθάριση των λογαριασμών - Δημοσιονομική εκκαθάριση	2020	Σφάλματα ΕΓΤΑΑ εκτός ΟΣΔΕ	ΕΦΑΠΑΕ		EUR	- 8 052,25	0,00	- 8 052,25
					Σύνολο FR:	EUR	- 5 219 804,85	- 2 476,29	- 5 217 328,56
GR	Επενδύσεις ΕΓΤΑΑ για την αγροτική ανάπτυξη - δικαιούχοι ιδιωτικού τομέα	2018	Δράση 4.2.1 = πρώην M123A ΟΕ 2018 2019	ΚΑΤ' ΑΠΟΚΟΠΗ	5,00%	EUR	- 74 197,89	0,00	- 74 197,89
	Επενδύσεις ΕΓΤΑΑ για την αγροτική ανάπτυξη - δικαιούχοι ιδιωτικού τομέα	2019	Δράση 4.2.1 = πρώην M123A ΟΕ 2018 2019	ΚΑΤ' ΑΠΟΚΟΠΗ	5,00%	EUR	- 98 454,91	0,00	- 98 454,91
	Επενδύσεις ΕΓΤΑΑ για την αγροτική ανάπτυξη - δικαιούχοι ιδιωτικού τομέα	2020	Δράση 4.2.1 = πρώην M123A ΟΕ 2020	ΚΑΤ' ΑΠΟΚΟΠΗ	5,00%	EUR	- 25 899,19	0,00	- 25 899,19
	Επενδύσεις ΕΓΤΑΑ για την αγροτική ανάπτυξη - δικαιούχοι ιδιωτικού τομέα	2018	Δράση 4.3.1 = πρώην M321 ΟΕ 2018 2019	ΚΑΤ' ΑΠΟΚΟΠΗ	5,00%	EUR	- 27 476,45	0,00	- 27 476,45
	Επενδύσεις ΕΓΤΑΑ για την αγροτική ανάπτυξη - δικαιούχοι ιδιωτικού τομέα	2019	Δράση 4.3.1 = πρώην M321 ΟΕ 2018 2019	ΚΑΤ' ΑΠΟΚΟΠΗ	5,00%	EUR	- 50 273,48	0,00	- 50 273,48

Επενδύσεις ΕΓΤΑΑ για την αγροτική ανάπτυξη - δικαιούχοι ιδιωτικού τομέα	2020	Δράση 4.3.1 = πρώην Μ321 ΟΕ 2020	ΚΑΤ' ΑΠΟΚΟΠΗ	5,00%	EUR	- 25 506,43	0,00	- 25 506,43
Επενδύσεις ΕΓΤΑΑ για την αγροτική ανάπτυξη - δικαιούχοι ιδιωτικού τομέα	2018	Δράση 4.3.1 (πρώην Μ125Α1) + Δράση 4.3.2 ΟΕ 2018 2019	ΚΑΤ' ΑΠΟΚΟΠΗ	10,00%	EUR	- 892 319,34	0,00	- 892 319,34
Επενδύσεις ΕΓΤΑΑ για την αγροτική ανάπτυξη - δικαιούχοι ιδιωτικού τομέα	2019	Δράση 4.3.1 (πρώην Μ125Α1) + Δράση 4.3.2 ΟΕ 2018 2019	ΚΑΤ' ΑΠΟΚΟΠΗ	10,00%	EUR	- 1 524 954,77	0,00	- 1 524 954,77
Επενδύσεις ΕΓΤΑΑ για την αγροτική ανάπτυξη - δικαιούχοι ιδιωτικού τομέα	2020	Δράση 4.3.1 (πρώην Μ125Α1) + Δράση 4.3.2 ΟΕ 2020	ΚΑΤ' ΑΠΟΚΟΠΗ	10,00%	EUR	- 2 239 768,28	0,00	- 2 239 768,28
Επενδύσεις ΕΓΤΑΑ για την αγροτική ανάπτυξη - δικαιούχοι ιδιωτικού τομέα	2018	Δράση 4.3.4 = πρώην Μ321 ΟΕ 2018 2019	ΚΑΤ' ΑΠΟΚΟΠΗ	5,00%	EUR	- 79 844,81	0,00	- 79 844,81
Επενδύσεις ΕΓΤΑΑ για την αγροτική ανάπτυξη - δικαιούχοι ιδιωτικού τομέα	2019	Δράση 4.3.4 = πρώην Μ321 ΟΕ 2018 2019	ΚΑΤ' ΑΠΟΚΟΠΗ	5,00%	EUR	- 35 947,89	0,00	- 35 947,89
Επενδύσεις ΕΓΤΑΑ για την αγροτική ανάπτυξη - δικαιούχοι ιδιωτικού τομέα	2020	Δράση 4.3.4 = πρώην Μ321 ΟΕ 2020	ΚΑΤ' ΑΠΟΚΟΠΗ	5,00%	EUR	- 17 400,11	0,00	- 17 400,11
Επενδύσεις ΕΓΤΑΑ για την αγροτική ανάπτυξη - δικαιούχοι ιδιωτικού τομέα	2018	Προκαταβολές και ενδιάμεσες συναφείς πληρωμές — Μέρος 1 10 %	ΚΑΤ' ΑΠΟΚΟΠΗ	10,00%	EUR	- 156 791,89	0,00	- 156 791,89
Επενδύσεις ΕΓΤΑΑ για την αγροτική ανάπτυξη - δικαιούχοι ιδιωτικού τομέα	2018	Προκαταβολές και ενδιάμεσες συναφείς πληρωμές — Μέρος 1 5 %	ΚΑΤ' ΑΠΟΚΟΠΗ	5,00%	EUR	- 6 314,16	0,00	- 6 314,16

	Επενδύσεις ΕΓΤΑΑ για την αγροτική ανάπτυξη - δικαιούχοι δημόσιου τομέα	2018	Προκαταβολές και ενδιάμεσες συναφείς πληρωμές — Μέρος 2 5 %	ΚΑΤ' ΑΠΟΚΟΠΗ	5,00%	EUR	- 44 098,56	0,00	- 44 098,56
	Επενδύσεις ΕΓΤΑΑ για την αγροτική ανάπτυξη - δικαιούχοι δημόσιου τομέα	2018	Υπομέτρο 7.2 = πρώην M322 ΟΕ 2018 2019	ΚΑΤ' ΑΠΟΚΟΠΗ	5,00%	EUR	- 137 758,84	0,00	- 137 758,84
	Επενδύσεις ΕΓΤΑΑ για την αγροτική ανάπτυξη - δικαιούχοι δημόσιου τομέα	2019	Υπομέτρο 7.2 = πρώην M322 ΟΕ 2018 2019	ΚΑΤ' ΑΠΟΚΟΠΗ	5,00%	EUR	- 109 294,44	0,00	- 109 294,44
	Επενδύσεις ΕΓΤΑΑ για την αγροτική ανάπτυξη - δικαιούχοι δημόσιου τομέα	2020	Υπομέτρο 7.2 = πρώην M322 ΟΕ 2020	ΚΑΤ' ΑΠΟΚΟΠΗ	5,00%	EUR	- 37 340,49	0,00	- 37 340,49
	Επενδύσεις ΕΓΤΑΑ για την αγροτική ανάπτυξη - δικαιούχοι δημόσιου τομέα	2018	Υπομέτρο 7.4 = πρώην M321 ΟΕ 2018 2019	ΚΑΤ' ΑΠΟΚΟΠΗ	5,00%	EUR	- 26 886,32	0,00	- 26 886,32
	Επενδύσεις ΕΓΤΑΑ για την αγροτική ανάπτυξη - δικαιούχοι δημόσιου τομέα	2019	Υπομέτρο 7.4 = πρώην M321 ΟΕ 2018 2019	ΚΑΤ' ΑΠΟΚΟΠΗ	5,00%	EUR	- 1 974,63	0,00	- 1 974,63
	Επενδύσεις ΕΓΤΑΑ για την αγροτική ανάπτυξη - δικαιούχοι δημόσιου τομέα	2020	Υπομέτρο 7.4 = πρώην M321 ΟΕ 2020	ΚΑΤ' ΑΠΟΚΟΠΗ	5,00%	EUR	- 5 308,66	0,00	- 5 308,66
					Σύνολο GR:	EUR	- 5 617 811,54	0,00	- 5 617 811,54
HR	Εκκαθάριση των λογαριασμών - Δημοσιονομική εκκαθάριση	2020	Ανεπάρκεια στις διαδικασίες διαχείρισης χρέους (άρθρο 54 παράγραφος 1) ΕΓΤΑΑ	ΕΦΑΠΑΞ		EUR	- 601 247,41	0,00	- 601 247,41

	Εκκαθάριση των λογαριασμών - Δημοσιονομική εκκαθάριση	2020	Σφάλματα στους λογαριασμούς ΕΓΤΑΑ	ΕΦΑΠΑΕ		EUR	- 111,92	0,00	- 111,92
					Σύνολο HR:	EUR	- 601 359,33	0,00	- 601 359,33
IE	Επενδύσεις ΕΓΤΑΑ για την αγροτική ανάπτυξη - δικαιούχοι ιδιωτικού τομέα	2021	Έλλειψη σε έναν βασικό έλεγχο για M4.1	ΕΦΑΠΑΕ		EUR	- 35 627,66	0,00	- 35 627,66
	Επενδύσεις ΕΓΤΑΑ για την αγροτική ανάπτυξη - δικαιούχοι ιδιωτικού τομέα	2018	Έλλειψη σε έναν βασικό έλεγχο για M4.1	ΕΦΑΠΑΕ		EUR	- 40 265,96	0,00	- 40 265,96
	Επενδύσεις ΕΓΤΑΑ για την αγροτική ανάπτυξη - δικαιούχοι ιδιωτικού τομέα	2019	Έλλειψη σε έναν βασικό έλεγχο για M4.1	ΕΦΑΠΑΕ		EUR	- 76 881,16	0,00	- 76 881,16
	Επενδύσεις ΕΓΤΑΑ για την αγροτική ανάπτυξη - δικαιούχοι ιδιωτικού τομέα	2020	Έλλειψη σε έναν βασικό έλεγχο για M4.1	ΕΦΑΠΑΕ		EUR	- 77 309,92	0,00	- 77 309,92
	Αγροτική ανάπτυξη ΕΓΤΑΑ - Γνώση και Καινοτομία	2018	Έλλειψη σε δύο βασικούς ελέγχους για M1.1	ΚΑΤ' ΑΠΟΚΟΠΗ	5,00%	EUR	- 232 879,32	0,00	- 232 879,32
	Αγροτική ανάπτυξη ΕΓΤΑΑ - Γνώση και Καινοτομία	2019	Έλλειψη σε δύο βασικούς ελέγχους για M1.1	ΚΑΤ' ΑΠΟΚΟΠΗ	5,00%	EUR	- 692 670,77	0,00	- 692 670,77
	Αγροτική ανάπτυξη ΕΓΤΑΑ - Γνώση και Καινοτομία	2020	Έλλειψη σε δύο βασικούς ελέγχους για M1.1	ΚΑΤ' ΑΠΟΚΟΠΗ	5,00%	EUR	- 398 436,58	0,00	- 398 436,58
	Αγροτική ανάπτυξη ΕΓΤΑΑ - Γνώση και Καινοτομία	2021	Έλλειψη σε δύο βασικούς ελέγχους για M1.1	ΚΑΤ' ΑΠΟΚΟΠΗ	5,00%	EUR	- 1 796,96	0,00	- 1 796,96
					Σύνολο IE:	EUR	- 1 555 868,33	0,00	- 1 555 868,33

IT	Πολλαπλή συμμόρφωση	2018	2017 α)	ΚΑΤ' ΑΠΟΚΟΠΗ	10,00%	EUR	- 772 465,62	- 3 466,36	- 768 999,26
	Πολλαπλή συμμόρφωση	2019	2017 α)	ΚΑΤ' ΑΠΟΚΟΠΗ	10,00%	EUR	- 658 890,61	- 2 560,98	- 656 329,63
	Πολλαπλή συμμόρφωση	2020	2017 α)	ΚΑΤ' ΑΠΟΚΟΠΗ	10,00%	EUR	- 79 116,59	0,00	- 79 116,59
	Πολλαπλή συμμόρφωση	2018	2017 β)	ΚΑΤ' ΑΠΟΚΟΠΗ	2,00%	EUR	- 61 618,86	- 141,56	- 61 477,30
	Πολλαπλή συμμόρφωση	2019	2017 β)	ΚΑΤ' ΑΠΟΚΟΠΗ	2,00%	EUR	- 57 313,68	- 217,98	- 57 095,70
	Πολλαπλή συμμόρφωση	2020	2017 β)	ΚΑΤ' ΑΠΟΚΟΠΗ	2,00%	EUR	- 8 766,79	0,00	- 8 766,79
	Πολλαπλή συμμόρφωση	2019	2018 α)	ΚΑΤ' ΑΠΟΚΟΠΗ	10,00%	EUR	- 924 028,72	- 1 725,15	- 922 303,57
	Πολλαπλή συμμόρφωση	2020	2018 α)	ΚΑΤ' ΑΠΟΚΟΠΗ	10,00%	EUR	- 182 674,14	0,00	- 182 674,14
	Πολλαπλή συμμόρφωση	2019	2018 β)	ΚΑΤ' ΑΠΟΚΟΠΗ	2,00%	EUR	- 106 448,50	- 289,47	- 106 159,03
	Πολλαπλή συμμόρφωση	2020	2018 β)	ΚΑΤ' ΑΠΟΚΟΠΗ	2,00%	EUR	- 28 391,22	0,00	- 28 391,22
	Αγροτική ανάπτυξη ΕΓΤΑΑ μέτρα δασοκομίας	2019	ΜΕΕ — αλλαγή στο ΣΑΑ — Μ08 — έτος υποβολής αιτήσεων 2018 — ARCEA IT26	ΕΦΑΠΑΕ		EUR	- 390,35	0,00	- 390,35
	Αγροτική ανάπτυξη ΕΓΤΑΑ μέτρα δασοκομίας	2021	ΜΕΕ — αλλαγή στο ΣΑΑ — Μ08 — έτος υποβολής αιτήσεων 2020 — ARCEA IT26	ΕΦΑΠΑΕ		EUR	- 113,82	0,00	- 113,82
	Αγροτική ανάπτυξη ΕΓΤΑΑ μέτρα δασοκομίας	2021	ΜΕΕ — αλλαγή στο ΣΑΑ — Μ08 — έτος υποβολής αιτήσεων 2020 — ARGEA IT27	ΕΦΑΠΑΕ		EUR	- 205,30	0,00	- 205,30
	Αγροτική ανάπτυξη ΕΓΤΑΑ - Μέτρα που υπόκεινται στο ΟΣΔΕ	2019	ΜΕΕ — αλλαγή στο ΣΑΑ — Μ10 — έτος υποβολής αιτήσεων 2018 — AGEA IT01	ΕΦΑΠΑΕ		EUR	- 25 116,94	0,00	- 25 116,94
	Αγροτική ανάπτυξη ΕΓΤΑΑ - Μέτρα που υπόκεινται στο ΟΣΔΕ	2019	ΜΕΕ — αλλαγή στο ΣΑΑ — Μ10 — έτος υποβολής αιτήσεων 2018 — AGREA IT08	ΕΦΑΠΑΕ		EUR	- 8 825,14	0,00	- 8 825,14

Αγροτική ανάπτυξη ΕΓΤΑΑ - Μέτρα που υπόκεινται στο ΟΣΔΕ	2019	ΜΕΕ — αλλαγή στο ΣΑΑ — Μ10 — έτος υποβολής αιτήσεων 2018 — APPAG IT25	ΕΦΑΠΑΕ		EUR	- 1 927,26	0,00	- 1 927,26
Αγροτική ανάπτυξη ΕΓΤΑΑ - Μέτρα που υπόκεινται στο ΟΣΔΕ	2019	ΜΕΕ — αλλαγή στο ΣΑΑ — Μ10 — έτος υποβολής αιτήσεων 2018 — ARCEA IT26	ΕΦΑΠΑΕ		EUR	- 5 106,16	0,00	- 5 106,16
Αγροτική ανάπτυξη ΕΓΤΑΑ - Μέτρα που υπόκεινται στο ΟΣΔΕ	2021	ΜΕΕ — αλλαγή στο ΣΑΑ — Μ10 — έτος υποβολής αιτήσεων 2018 — ARGEA IT27	ΕΦΑΠΑΕ		EUR	- 4 471,71	0,00	- 4 471,71
Αγροτική ανάπτυξη ΕΓΤΑΑ - Μέτρα που υπόκεινται στο ΟΣΔΕ	2019	ΜΕΕ — αλλαγή στο ΣΑΑ — Μ10 — έτος υποβολής αιτήσεων 2018 — ARPEA IT10	ΕΦΑΠΑΕ		EUR	- 8 300,23	0,00	- 8 300,23
Αγροτική ανάπτυξη ΕΓΤΑΑ - Μέτρα που υπόκεινται στο ΟΣΔΕ	2019	ΜΕΕ — αλλαγή στο ΣΑΑ — Μ10 — έτος υποβολής αιτήσεων 2018 — OPLO IT23	ΕΦΑΠΑΕ		EUR	- 6 263,89	- 0,65	- 6 263,24
Αγροτική ανάπτυξη ΕΓΤΑΑ - Μέτρα που υπόκεινται στο ΟΣΔΕ	2020	ΜΕΕ — αλλαγή στο ΣΑΑ — Μ10 — έτος υποβολής αιτήσεων 2019 — AGEA IT01	ΕΦΑΠΑΕ		EUR	- 1 833,27	0,00	- 1 833,27
Αγροτική ανάπτυξη ΕΓΤΑΑ - Μέτρα που υπόκεινται στο ΟΣΔΕ	2021	ΜΕΕ — αλλαγή στο ΣΑΑ — Μ10 — έτος υποβολής αιτήσεων 2019 — AGEA IT01	ΕΦΑΠΑΕ		EUR	- 256,83	0,00	- 256,83
Αγροτική ανάπτυξη ΕΓΤΑΑ - Μέτρα που υπόκεινται στο ΟΣΔΕ	2020	ΜΕΕ — αλλαγή στο ΣΑΑ — Μ10 — έτος υποβολής αιτήσεων 2019 — AGREA IT08	ΕΦΑΠΑΕ		EUR	- 303,46	0,00	- 303,46
Αγροτική ανάπτυξη ΕΓΤΑΑ - Μέτρα που υπόκεινται στο ΟΣΔΕ	2021	ΜΕΕ — αλλαγή στο ΣΑΑ — Μ10 — έτος υποβολής αιτήσεων 2019 — AGREA IT08	ΕΦΑΠΑΕ		EUR	- 7,11	0,00	- 7,11

Αγροτική ανάπτυξη ΕΓΤΑΑ - Μέτρα που υπόκεινται στο ΟΣΔΕ	2020	ΜΕΕ — αλλαγή στο ΣΑΑ — Μ10 — έτος υποβολής αιτήσεων 2019 — APPAG IT25	ΕΦΑΠΑΕ		EUR	- 193,64	0,00	- 193,64
Αγροτική ανάπτυξη ΕΓΤΑΑ - Μέτρα που υπόκεινται στο ΟΣΔΕ	2021	ΜΕΕ — αλλαγή στο ΣΑΑ — Μ10 — έτος υποβολής αιτήσεων 2019 — APPAG IT25	ΕΦΑΠΑΕ		EUR	- 0,59	0,00	- 0,59
Αγροτική ανάπτυξη ΕΓΤΑΑ - Μέτρα που υπόκεινται στο ΟΣΔΕ	2019	ΜΕΕ — αλλαγή στο ΣΑΑ — Μ10 — έτος υποβολής αιτήσεων 2019 — ARPEA IT10	ΕΦΑΠΑΕ		EUR	- 276,49	0,00	- 276,49
Αγροτική ανάπτυξη ΕΓΤΑΑ - Μέτρα που υπόκεινται στο ΟΣΔΕ	2020	ΜΕΕ — αλλαγή στο ΣΑΑ — Μ10 — έτος υποβολής αιτήσεων 2019 — ARPEA IT10	ΕΦΑΠΑΕ		EUR	- 216,83	0,00	- 216,83
Αγροτική ανάπτυξη ΕΓΤΑΑ - Μέτρα που υπόκεινται στο ΟΣΔΕ	2021	ΜΕΕ — αλλαγή στο ΣΑΑ — Μ10 — έτος υποβολής αιτήσεων 2019 — ARPEA IT10	ΕΦΑΠΑΕ		EUR	- 8,76	0,00	- 8,76
Αγροτική ανάπτυξη ΕΓΤΑΑ - Μέτρα που υπόκεινται στο ΟΣΔΕ	2020	ΜΕΕ — αλλαγή στο ΣΑΑ — Μ10 — έτος υποβολής αιτήσεων 2019 — OPLO IT23	ΕΦΑΠΑΕ		EUR	- 192,52	0,00	- 192,52
Αγροτική ανάπτυξη ΕΓΤΑΑ - Μέτρα που υπόκεινται στο ΟΣΔΕ	2021	ΜΕΕ — αλλαγή στο ΣΑΑ — Μ10 — έτος υποβολής αιτήσεων 2019 — OPLO IT23	ΕΦΑΠΑΕ		EUR	- 0,02	0,00	- 0,02
Αγροτική ανάπτυξη ΕΓΤΑΑ - Μέτρα που υπόκεινται στο ΟΣΔΕ	2021	ΜΕΕ — αλλαγή στο ΣΑΑ — Μ10 — έτος υποβολής αιτήσεων 2020 — AGEA IT01	ΕΦΑΠΑΕ		EUR	- 16,02	0,00	- 16,02
Αγροτική ανάπτυξη ΕΓΤΑΑ - Μέτρα που υπόκεινται στο ΟΣΔΕ	2019	ΜΕΕ — αλλαγή στο ΣΑΑ — Μ11 — έτος υποβολής αιτήσεων 2018 — AGEA IT01	ΕΦΑΠΑΕ		EUR	- 18 627,54	- 14,54	- 18 613,00

Αγροτική ανάπτυξη ΕΓΤΑΑ - Μέτρα που υπόκεινται στο ΟΣΔΕ	2019	ΜΕΕ — αλλαγή στο ΣΑΑ — Μ11 — έτος υποβολής αιτήσεων 2018 — AGREA IT08	ΕΦΑΠΑΕ		EUR	- 1 752,06	0,00	- 1 752,06
Αγροτική ανάπτυξη ΕΓΤΑΑ - Μέτρα που υπόκεινται στο ΟΣΔΕ	2019	ΜΕΕ — αλλαγή στο ΣΑΑ — Μ11 — έτος υποβολής αιτήσεων 2018 — APPAG IT25	ΕΦΑΠΑΕ		EUR	- 9 089,74	- 0,43	- 9 089,31
Αγροτική ανάπτυξη ΕΓΤΑΑ - Μέτρα που υπόκεινται στο ΟΣΔΕ	2019	ΜΕΕ — αλλαγή στο ΣΑΑ — Μ11 — έτος υποβολής αιτήσεων 2018 — ARCEA IT26	ΕΦΑΠΑΕ		EUR	- 2 476,49	0,00	- 2 476,49
Αγροτική ανάπτυξη ΕΓΤΑΑ - Μέτρα που υπόκεινται στο ΟΣΔΕ	2021	ΜΕΕ — αλλαγή στο ΣΑΑ — Μ11 — έτος υποβολής αιτήσεων 2018 — ARGEA IT27	ΕΦΑΠΑΕ		EUR	- 984,79	0,00	- 984,79
Αγροτική ανάπτυξη ΕΓΤΑΑ - Μέτρα που υπόκεινται στο ΟΣΔΕ	2019	ΜΕΕ — αλλαγή στο ΣΑΑ — Μ11 — έτος υποβολής αιτήσεων 2018 — ARPEA IT10	ΕΦΑΠΑΕ		EUR	- 3 524,91	0,00	- 3 524,91
Αγροτική ανάπτυξη ΕΓΤΑΑ - Μέτρα που υπόκεινται στο ΟΣΔΕ	2019	ΜΕΕ — αλλαγή στο ΣΑΑ — Μ11 — έτος υποβολής αιτήσεων 2018 — ARTEA IT07	ΕΦΑΠΑΕ		EUR	- 1 567,09	- 0,22	- 1 566,87
Αγροτική ανάπτυξη ΕΓΤΑΑ - Μέτρα που υπόκεινται στο ΟΣΔΕ	2019	ΜΕΕ — αλλαγή στο ΣΑΑ — Μ11 — έτος υποβολής αιτήσεων 2018 — OPLO IT23	ΕΦΑΠΑΕ		EUR	- 1 139,89	- 0,75	- 1 139,14
Αγροτική ανάπτυξη ΕΓΤΑΑ - Μέτρα που υπόκεινται στο ΟΣΔΕ	2020	ΜΕΕ — αλλαγή στο ΣΑΑ — Μ11 — έτος υποβολής αιτήσεων 2019 — AGEA IT01	ΕΦΑΠΑΕ		EUR	- 894,22	0,00	- 894,22
Αγροτική ανάπτυξη ΕΓΤΑΑ - Μέτρα που υπόκεινται στο ΟΣΔΕ	2021	ΜΕΕ — αλλαγή στο ΣΑΑ — Μ11 — έτος υποβολής αιτήσεων 2019 — AGEA IT01	ΕΦΑΠΑΕ		EUR	- 28,96	0,00	- 28,96

Αγροτική ανάπτυξη ΕΓΤΑΑ - Μέτρα που υπόκεινται στο ΟΣΔΕ	2020	ΜΕΕ — αλλαγή στο ΣΑΑ — Μ11 — έτος υποβολής αιτήσεων 2019 — AGREA IT08	ΕΦΑΠΑΕ		EUR	- 329,71	0,00	- 329,71
Αγροτική ανάπτυξη ΕΓΤΑΑ - Μέτρα που υπόκεινται στο ΟΣΔΕ	2021	ΜΕΕ — αλλαγή στο ΣΑΑ — Μ11 — έτος υποβολής αιτήσεων 2019 — AGREA IT08	ΕΦΑΠΑΕ		EUR	- 7,69	0,00	- 7,69
Αγροτική ανάπτυξη ΕΓΤΑΑ - Μέτρα που υπόκεινται στο ΟΣΔΕ	2019	ΜΕΕ — αλλαγή στο ΣΑΑ — Μ12 — έτος υποβολής αιτήσεων 2018 — AGEA IT01	ΕΦΑΠΑΕ		EUR	- 1,13	0,00	- 1,13
Αγροτική ανάπτυξη ΕΓΤΑΑ - Μέτρα που υπόκεινται στο ΟΣΔΕ	2019	ΜΕΕ — αλλαγή στο ΣΑΑ — Μ12 — έτος υποβολής αιτήσεων 2018 — ARPEA IT10	ΕΦΑΠΑΕ		EUR	- 1 109,77	0,00	- 1 109,77
Αγροτική ανάπτυξη ΕΓΤΑΑ - Μέτρα που υπόκεινται στο ΟΣΔΕ	2020	ΜΕΕ — αλλαγή στο ΣΑΑ — Μ12 — έτος υποβολής αιτήσεων 2019 — AGEA IT01	ΕΦΑΠΑΕ		EUR	- 2 635,69	0,00	- 2 635,69
Αγροτική ανάπτυξη ΕΓΤΑΑ - Μέτρα που υπόκεινται στο ΟΣΔΕ	2021	ΜΕΕ — αλλαγή στο ΣΑΑ — Μ12 — έτος υποβολής αιτήσεων 2019 — AGEA IT01	ΕΦΑΠΑΕ		EUR	- 178,69	0,00	- 178,69
Αγροτική ανάπτυξη ΕΓΤΑΑ - Μέτρα που υπόκεινται στο ΟΣΔΕ	2020	ΜΕΕ — αλλαγή στο ΣΑΑ — Μ12 — έτος υποβολής αιτήσεων 2019 — ARPEA IT10	ΕΦΑΠΑΕ		EUR	- 8,97	0,00	- 8,97
Αγροτική ανάπτυξη ΕΓΤΑΑ - Μέτρα που υπόκεινται στο ΟΣΔΕ	2021	ΜΕΕ — αλλαγή στο ΣΑΑ — Μ12 — έτος υποβολής αιτήσεων 2019 — ARPEA IT10	ΕΦΑΠΑΕ		EUR	- 0,04	0,00	- 0,04
Αγροτική ανάπτυξη ΕΓΤΑΑ - Μέτρα που υπόκεινται στο ΟΣΔΕ	2019	ΜΕΕ — αλλαγή στο ΣΑΑ — Μ13 — έτος υποβολής αιτήσεων 2018 — AGEA IT01	ΕΦΑΠΑΕ		EUR	- 36 137,66	- 11,68	- 36 125,98

Αγροτική ανάπτυξη ΕΓΤΑΑ - Μέτρα που υπόκεινται στο ΟΣΔΕ	2019	ΜΕΕ — αλλαγή στο ΣΑΑ — Μ13 — έτος υποβολής αιτήσεων 2018 — AGREA IT08	ΕΦΑΠΑΕ		EUR	- 52,41	- 0,01	- 52,40
Αγροτική ανάπτυξη ΕΓΤΑΑ - Μέτρα που υπόκεινται στο ΟΣΔΕ	2019	ΜΕΕ — αλλαγή στο ΣΑΑ — Μ13 — έτος υποβολής αιτήσεων 2018 — APPAG IT25	ΕΦΑΠΑΕ		EUR	- 1 940,28	- 0,07	- 1 940,21
Αγροτική ανάπτυξη ΕΓΤΑΑ - Μέτρα που υπόκεινται στο ΟΣΔΕ	2019	ΜΕΕ — αλλαγή στο ΣΑΑ — Μ13 — έτος υποβολής αιτήσεων 2018 — ARCEA IT26	ΕΦΑΠΑΕ		EUR	- 4 436,08	0,00	- 4 436,08
Αγροτική ανάπτυξη ΕΓΤΑΑ - Μέτρα που υπόκεινται στο ΟΣΔΕ	2021	ΜΕΕ — αλλαγή στο ΣΑΑ — Μ13 — έτος υποβολής αιτήσεων 2018 — ARGEA IT27	ΕΦΑΠΑΕ		EUR	- 5 954,33	0,00	- 5 954,33
Αγροτική ανάπτυξη ΕΓΤΑΑ - Μέτρα που υπόκεινται στο ΟΣΔΕ	2019	ΜΕΕ — αλλαγή στο ΣΑΑ — Μ13 — έτος υποβολής αιτήσεων 2018 — ARPEA IT10	ΕΦΑΠΑΕ		EUR	- 766,93	0,00	- 766,93
Αγροτική ανάπτυξη ΕΓΤΑΑ - Μέτρα που υπόκεινται στο ΟΣΔΕ	2019	ΜΕΕ — αλλαγή στο ΣΑΑ — Μ13 — έτος υποβολής αιτήσεων 2018 — ARTEA IT07	ΕΦΑΠΑΕ		EUR	- 27,96	0,00	- 27,96
Αγροτική ανάπτυξη ΕΓΤΑΑ - Μέτρα που υπόκεινται στο ΟΣΔΕ	2019	ΜΕΕ — αλλαγή στο ΣΑΑ — Μ13 — έτος υποβολής αιτήσεων 2018 — OPLO IT23	ΕΦΑΠΑΕ		EUR	- 163,67	- 0,02	- 163,65
Αγροτική ανάπτυξη ΕΓΤΑΑ - Μέτρα που υπόκεινται στο ΟΣΔΕ	2020	ΜΕΕ — αλλαγή στο ΣΑΑ — Μ13 — έτος υποβολής αιτήσεων 2019 — AGEA IT01	ΕΦΑΠΑΕ		EUR	- 898,85	0,00	- 898,85
Αγροτική ανάπτυξη ΕΓΤΑΑ - Μέτρα που υπόκεινται στο ΟΣΔΕ	2021	ΜΕΕ — αλλαγή στο ΣΑΑ — Μ13 — έτος υποβολής αιτήσεων 2019 — AGEA IT01	ΕΦΑΠΑΕ		EUR	- 10,44	0,00	- 10,44

Αγροτική ανάπτυξη ΕΓΤΑΑ - Μέτρα που υπόκεινται στο ΟΣΔΕ	2020	ΜΕΕ — αλλαγή στο ΣΑΑ — Μ13 — έτος υποβολής αιτήσεων 2019 — AGREA IT08	ΕΦΑΠΑΕ		EUR	- 18,01	0,00	- 18,01
Αγροτική ανάπτυξη ΕΓΤΑΑ - Μέτρα που υπόκεινται στο ΟΣΔΕ	2021	ΜΕΕ — αλλαγή στο ΣΑΑ — Μ13 — έτος υποβολής αιτήσεων 2019 — AGREA IT08	ΕΦΑΠΑΕ		EUR	- 0,10	0,00	- 0,10
Αγροτική ανάπτυξη ΕΓΤΑΑ - Μέτρα που υπόκεινται στο ΟΣΔΕ	2020	ΜΕΕ — αλλαγή στο ΣΑΑ — Μ13 — έτος υποβολής αιτήσεων 2019 — APPAG IT25	ΕΦΑΠΑΕ		EUR	- 138,89	0,00	- 138,89
Αγροτική ανάπτυξη ΕΓΤΑΑ - Μέτρα που υπόκεινται στο ΟΣΔΕ	2021	ΜΕΕ — αλλαγή στο ΣΑΑ — Μ13 — έτος υποβολής αιτήσεων 2019 — APPAG IT25	ΕΦΑΠΑΕ		EUR	0,29	0,00	0,29
Αγροτική ανάπτυξη ΕΓΤΑΑ - Μέτρα που υπόκεινται στο ΟΣΔΕ	2019	ΜΕΕ — αλλαγή στο ΣΑΑ — Μ13 — έτος υποβολής αιτήσεων 2019 — ARPEA IT10	ΕΦΑΠΑΕ		EUR	- 83,96	0,00	- 83,96
Αγροτική ανάπτυξη ΕΓΤΑΑ - Μέτρα που υπόκεινται στο ΟΣΔΕ	2020	ΜΕΕ — αλλαγή στο ΣΑΑ — Μ13 — έτος υποβολής αιτήσεων 2019 — ARPEA IT10	ΕΦΑΠΑΕ		EUR	- 47,45	0,00	- 47,45
Αγροτική ανάπτυξη ΕΓΤΑΑ - Μέτρα που υπόκεινται στο ΟΣΔΕ	2021	ΜΕΕ — αλλαγή στο ΣΑΑ — Μ13 — έτος υποβολής αιτήσεων 2019 — ARPEA IT10	ΕΦΑΠΑΕ		EUR	- 2,55	0,00	- 2,55
Αγροτική ανάπτυξη ΕΓΤΑΑ - Μέτρα που υπόκεινται στο ΟΣΔΕ	2021	ΜΕΕ — αλλαγή στο ΣΑΑ — Μ13 — έτος υποβολής αιτήσεων 2020 — AGEA IT01	ΕΦΑΠΑΕ		EUR	- 145,07	0,00	- 145,07
Αγροτική ανάπτυξη ΕΓΤΑΑ μέτρα δασοκομίας	2019	ΜΕΕ — αλλαγή στο ΣΑΑ — Μ8 — έτος υποβολής αιτήσεων 2018 — AGEA IT01	ΕΦΑΠΑΕ		EUR	- 4 012,91	0,00	- 4 012,91

Αγροτική ανάπτυξη ΕΓΤΑΑ μέτρα δασοκομίας	2019	ΜΕΕ — αλλαγή στο ΣΑΑ — Μ8 — έτος υποβολής αιτήσεων 2018 — ΑΡΡΕΑ ΙΤ10	ΕΦΑΠΑΕ		EUR	- 0,06	0,00	- 0,06
Αγροτική ανάπτυξη ΕΓΤΑΑ μέτρα δασοκομίας	2019	ΜΕΕ — αλλαγή στο ΣΑΑ — Μ8 — έτος υποβολής αιτήσεων 2018 — ΑΡΤΕΑ ΙΤ07	ΕΦΑΠΑΕ		EUR	- 4,81	0,00	- 4,81
Αγροτική ανάπτυξη ΕΓΤΑΑ μέτρα δασοκομίας	2019	ΜΕΕ — αλλαγή στο ΣΑΑ — Μ8 — έτος υποβολής αιτήσεων 2018 — ΑΝΕΡΑ ΙΤ05	ΕΦΑΠΑΕ		EUR	- 21,50	0,00	- 21,50
Αγροτική ανάπτυξη ΕΓΤΑΑ μέτρα δασοκομίας	2020	ΜΕΕ — αλλαγή στο ΣΑΑ — Μ8 — έτος υποβολής αιτήσεων 2019 — ΑΓΕΑ ΙΤ01	ΕΦΑΠΑΕ		EUR	- 1 504,72	0,00	- 1 504,72
Αγροτική ανάπτυξη ΕΓΤΑΑ μέτρα δασοκομίας	2021	ΜΕΕ — αλλαγή στο ΣΑΑ — Μ8 — έτος υποβολής αιτήσεων 2019 — ΑΓΕΑ ΙΤ01	ΕΦΑΠΑΕ		EUR	- 71,05	0,00	- 71,05
Αγροτική ανάπτυξη ΕΓΤΑΑ μέτρα δασοκομίας	2020	ΜΕΕ — αλλαγή στο ΣΑΑ — Μ8 — έτος υποβολής αιτήσεων 2019 — ΑΡΡΕΑ ΙΤ10	ΕΦΑΠΑΕ		EUR	- 0,08	0,00	- 0,08
Αγροτική ανάπτυξη ΕΓΤΑΑ μέτρα δασοκομίας	2021	ΜΕΕ — αλλαγή στο ΣΑΑ — Μ8 — έτος υποβολής αιτήσεων 2019 — ΑΡΡΕΑ ΙΤ10	ΕΦΑΠΑΕ		EUR	- 0,05	0,00	- 0,05
Αγροτική ανάπτυξη ΕΓΤΑΑ μέτρα δασοκομίας	2021	ΜΕΕ — αλλαγή στο ΣΑΑ — Μ8 — έτος υποβολής αιτήσεων 2020 — ΑΓΕΑ ΙΤ01	ΕΦΑΠΑΕ		EUR	- 133,40	0,00	- 133,40

					Σύνολο IT:	EUR	- 3 044 671,38	- 8 429,87	- 3 036 241,51
MT	Εκκαθάριση των λογαριασμών - Δημοσιονομική εκκαθάριση	2020	ΕΓΤΑΑ — διορθώσεις για τη διαχείριση χρέους	ΕΦΑΠΑΕ		EUR	- 845 129,82	0,00	- 845 129,82
	Εκκαθάριση των λογαριασμών - Δημοσιονομική εκκαθάριση	2020	Προβαλλόμενο ποσοστό μη συμμόρφωσης (PIR) ΕΓΤΑΑ εκτός ΟΣΔΕ	ΕΚΤΙΜΩ-ΜΕΝΟ ΠΟΣΟ		EUR	- 3 954,05	0,00	- 3 954,05
	Εκκαθάριση των λογαριασμών - Δημοσιονομική εκκαθάριση	2020	ΠΜΑΑ — διόρθωση για τη διαχείριση χρέους	ΕΦΑΠΑΕ		EUR	- 5 823,97	0,00	- 5 823,97
					Σύνολο MT:	EUR	- 854 907,84	0,00	- 854 907,84
PL	Εκκαθάριση των λογαριασμών - Δημοσιονομική εκκαθάριση	2019	Χρέη ΕΓΤΑΑ που δηλώθηκαν εσφαλμένα ως μη εισπράξιμα	ΕΦΑΠΑΕ		EUR	- 68 241,08	0,00	- 68 241,08
	Εκκαθάριση των λογαριασμών - Δημοσιονομική εκκαθάριση	2019	Γνωστά σφάλματα σχετικά με το ΕΓΤΑΑ	ΕΦΑΠΑΕ		EUR	- 42 980,40	0,00	- 42 980,40
					Σύνολο PL:	EUR	- 111 221,48	0,00	- 111 221,48
RO	Πολλαπλή συμμόρφωση	2018	Έτος υποβολής αιτήσεων 2017	ΚΑΤ' ΑΠΟΚΟΠΗ	10,00%	EUR	- 3 189 626,18	- 444 903,38	- 2 744 722,80
	Πολλαπλή συμμόρφωση	2019	Έτος υποβολής αιτήσεων 2017	ΚΑΤ' ΑΠΟΚΟΠΗ	10,00%	EUR	- 1 060,58	- 46,91	- 1 013,67
	Πολλαπλή συμμόρφωση	2020	Έτος υποβολής αιτήσεων 2017	ΚΑΤ' ΑΠΟΚΟΠΗ	10,00%	EUR	- 1 663,90	- 141,10	- 1 522,80
	Πολλαπλή συμμόρφωση	2019	Έτος υποβολής αιτήσεων 2018	ΚΑΤ' ΑΠΟΚΟΠΗ	10,00%	EUR	- 2 863 693,97	- 198 629,94	- 2 665 064,03
	Πολλαπλή συμμόρφωση	2020	Έτος υποβολής αιτήσεων 2018	ΚΑΤ' ΑΠΟΚΟΠΗ	10,00%	EUR	- 7 050,43	- 5,07	- 7 045,36
	Πολλαπλή συμμόρφωση	2020	Έτος υποβολής αιτήσεων 2019	ΚΑΤ' ΑΠΟΚΟΠΗ	10,00%	EUR	- 2 913 164,04	- 93 858,10	- 2 819 305,94
	Επενδύσεις ΕΓΤΑΑ για την αγροτική ανάπτυξη - δικαιούχοι δημόσιου τομέα	2014	Δημοσιονομική διόρθωση σχετικά με τους βασικούς στόχους για τις δημόσιες συμβάσεις — μη τήρηση των προθεσμιών — κατ' αποκοπή διόρθωση στην αξία της σύμβασης για συγκεκριμένα έργα στα οποία διαπιστώθηκε παρατυπία	ΕΚΤΙΜΩ-ΜΕΝΟ ΠΟΣΟΣΤΟ	5,00%	EUR	- 130 471,67	- 65 840,64	- 64 631,03

Επενδύσεις ΕΓΤΑΑ για την αγροτική ανάπτυξη - δικαιούχοι δημόσιου τομέα	2015	Δημοσιονομική διόρθωση σχετικά με τους βασικούς στόχους για τις δημόσιες συμβάσεις — μη τήρηση των προθεσμιών — κατ' αποκοπή διόρθωση στην αξία της σύμβασης για συγκεκριμένα έργα στα οποία διαπιστώθηκε παρατυπία	ΕΚΤΙΜΩ-ΜΕΝΟ ΠΟΣΟΣΤΟ	5,00%	EUR	- 49 163,41	0,00	- 49 163,41
Αγροτική ανάπτυξη ΕΓΤΑΑ Leader	2015	Δημοσιονομική διόρθωση σχετικά με τους βασικούς στόχους για τις δημόσιες συμβάσεις — μη τήρηση των προθεσμιών — κατ' αποκοπή διόρθωση στην αξία της σύμβασης για συγκεκριμένα έργα στα οποία διαπιστώθηκε παρατυπία	ΕΚΤΙΜΩ-ΜΕΝΟ ΠΟΣΟΣΤΟ	5,00%	EUR	- 455,10	- 280,03	- 175,07
Επενδύσεις ΕΓΤΑΑ για την αγροτική ανάπτυξη - δικαιούχοι ιδιωτικού τομέα	2016	Δημοσιονομική διόρθωση σχετικά με τους βασικούς στόχους για τις δημόσιες συμβάσεις — μη τήρηση των προθεσμιών — κατ' αποκοπή διόρθωση στην αξία της σύμβασης για συγκεκριμένα έργα στα οποία διαπιστώθηκε παρατυπία	ΕΚΤΙΜΩ-ΜΕΝΟ ΠΟΣΟΣΤΟ	5,00%	EUR	- 53 261,21	0,00	- 53 261,21
Επενδύσεις ΕΓΤΑΑ για την αγροτική ανάπτυξη - δικαιούχοι ιδιωτικού τομέα	2017	Δημοσιονομική διόρθωση σχετικά με τους βασικούς στόχους για τις δημόσιες συμβάσεις — μη τήρηση των προθεσμιών — κατ' αποκοπή διόρθωση στην αξία της σύμβασης για συγκεκριμένα έργα στα οποία διαπιστώθηκε παρατυπία	ΕΚΤΙΜΩ-ΜΕΝΟ ΠΟΣΟΣΤΟ	5,00%	EUR	- 55 058,86	0,00	- 55 058,86

Επενδύσεις ΕΓΤΑΑ για την αγροτική ανάπτυξη - δικαιούχοι δημόσιου τομέα	2017	Δημοσιονομική διόρθωση σχετικά με τους βασικούς στόχους για τις δημόσιες συμβάσεις — μη τήρηση των προθεσμιών — κατ' αποκοπή διόρθωση στην αξία της σύμβασης για συγκεκριμένα έργα στα οποία διαπιστώθηκε παρατυπία	ΕΚΤΙΜΩ-ΜΕΝΟ ΠΟΣΟΣΤΟ	5,00%	EUR	- 127 018,49	0,00	- 127 018,49
Επενδύσεις ΕΓΤΑΑ για την αγροτική ανάπτυξη - δικαιούχοι ιδιωτικού τομέα	2018	Δημοσιονομική διόρθωση σχετικά με τους βασικούς στόχους για τις δημόσιες συμβάσεις — μη τήρηση των προθεσμιών — κατ' αποκοπή διόρθωση στην αξία της σύμβασης για συγκεκριμένα έργα στα οποία διαπιστώθηκε παρατυπία	ΕΚΤΙΜΩ-ΜΕΝΟ ΠΟΣΟΣΤΟ	5,00%	EUR	- 31 023,82	0,00	- 31 023,82
Επενδύσεις ΕΓΤΑΑ για την αγροτική ανάπτυξη - δικαιούχοι δημόσιου τομέα	2018	Δημοσιονομική διόρθωση σχετικά με τους βασικούς στόχους για τις δημόσιες συμβάσεις — μη τήρηση των προθεσμιών — κατ' αποκοπή διόρθωση στην αξία της σύμβασης για συγκεκριμένα έργα στα οποία διαπιστώθηκε παρατυπία	ΕΚΤΙΜΩ-ΜΕΝΟ ΠΟΣΟΣΤΟ	5,00%	EUR	- 82 752,95	0,00	- 82 752,95
Αγροτική ανάπτυξη ΕΓΤΑΑ Leader	2018	Δημοσιονομική διόρθωση σχετικά με τους βασικούς στόχους για τις δημόσιες συμβάσεις — μη τήρηση των προθεσμιών — κατ' αποκοπή διόρθωση στην αξία της σύμβασης για συγκεκριμένα έργα στα οποία διαπιστώθηκε παρατυπία	ΕΚΤΙΜΩ-ΜΕΝΟ ΠΟΣΟΣΤΟ	5,00%	EUR	- 16 116,89	0,00	- 16 116,89

Επενδύσεις ΕΓΤΑΑ για την αγροτική ανάπτυξη - δικαιούχοι δημόσιου τομέα	2019	Δημοσιονομική διόρθωση σχετικά με τους βασικούς στόχους για τις δημόσιες συμβάσεις — μη τήρηση των προθεσμιών — κατ' αποκοπή διόρθωση στην αξία της σύμβασης για συγκεκριμένα έργα στα οποία διαπιστώθηκε παρατυπία	ΕΚΤΙΜΩ-ΜΕΝΟ ΠΟΣΟΣΤΟ	5,00%	EUR	- 44 804,46	- 11 789,02	- 33 015,44
Αγροτική ανάπτυξη ΕΓΤΑΑ Leader	2019	Δημοσιονομική διόρθωση σχετικά με τους βασικούς στόχους για τις δημόσιες συμβάσεις — μη τήρηση των προθεσμιών — κατ' αποκοπή διόρθωση στην αξία της σύμβασης για συγκεκριμένα έργα στα οποία διαπιστώθηκε παρατυπία	ΕΚΤΙΜΩ-ΜΕΝΟ ΠΟΣΟΣΤΟ	5,00%	EUR	- 49 979,80	- 13 150,77	- 36 829,03
Επενδύσεις ΕΓΤΑΑ για την αγροτική ανάπτυξη - δικαιούχοι δημόσιου τομέα	2020	Δημοσιονομική διόρθωση σχετικά με τους βασικούς στόχους για τις δημόσιες συμβάσεις — μη τήρηση των προθεσμιών — κατ' αποκοπή διόρθωση στην αξία της σύμβασης για συγκεκριμένα έργα στα οποία διαπιστώθηκε παρατυπία	ΕΚΤΙΜΩ-ΜΕΝΟ ΠΟΣΟΣΤΟ	5,00%	EUR	- 27 319,06	0,00	- 27 319,06
Αγροτική ανάπτυξη ΕΓΤΑΑ Leader	2020	Δημοσιονομική διόρθωση σχετικά με τους βασικούς στόχους για τις δημόσιες συμβάσεις — μη τήρηση των προθεσμιών — κατ' αποκοπή διόρθωση στην αξία της σύμβασης για συγκεκριμένα έργα στα οποία διαπιστώθηκε παρατυπία	ΕΚΤΙΜΩ-ΜΕΝΟ ΠΟΣΟΣΤΟ	5,00%	EUR	- 7 712,83	0,00	- 7 712,83

	Επενδύσεις ΕΓΤΑΑ για την αγροτική ανάπτυξη - δικαιούχοι δημόσιου τομέα	2021	Δημοσιονομική διόρθωση σχετικά με τους βασικούς στόχους για τις δημόσιες συμβάσεις — μη τήρηση των προθεσμιών — κατ' αποκοπή διόρθωση στην αξία της σύμβασης για συγκεκριμένα έργα στα οποία διαπιστώθηκε παρατυπία	ΕΚΤΙΜΩ-ΜΕΝΟ ΠΟΣΟΣΤΟ	5,00%	EUR	- 6 405,36	0,00	- 6 405,36
	Επενδύσεις ΕΓΤΑΑ για την αγροτική ανάπτυξη - δικαιούχοι ιδιωτικού τομέα	2016	Βασικός έλεγχος που αφορά δημόσιες συμβάσεις — αυθαίρετος αποκλεισμός προσφερόντων — ελέγχθηκαν 3 έργα από τη ΓΔ AGRI	ΕΚΤΙΜΩ-ΜΕΝΟ ΠΟΣΟΣΤΟ	10,00%	EUR	- 31 261,72	0,00	- 31 261,72
	Επενδύσεις ΕΓΤΑΑ για την αγροτική ανάπτυξη - δικαιούχοι δημόσιου τομέα	2017	Βασικός έλεγχος που αφορά δημόσιες συμβάσεις — αυθαίρετος αποκλεισμός προσφερόντων — ελέγχθηκαν 3 έργα από τη ΓΔ AGRI	ΕΚΤΙΜΩ-ΜΕΝΟ ΠΟΣΟΣΤΟ	10,00%	EUR	- 52 286,34	0,00	- 52 286,34
	Επενδύσεις ΕΓΤΑΑ για την αγροτική ανάπτυξη - δικαιούχοι ιδιωτικού τομέα	2018	Βασικός έλεγχος που αφορά δημόσιες συμβάσεις — αυθαίρετος αποκλεισμός προσφερόντων — ελέγχθηκαν 3 έργα από τη ΓΔ AGRI	ΕΚΤΙΜΩ-ΜΕΝΟ ΠΟΣΟΣΤΟ	10,00%	EUR	- 94 375,36	0,00	- 94 375,36
	Επενδύσεις ΕΓΤΑΑ για την αγροτική ανάπτυξη - δικαιούχοι δημόσιου τομέα	2018	Βασικός έλεγχος που αφορά δημόσιες συμβάσεις — αυθαίρετος αποκλεισμός προσφερόντων — ελέγχθηκαν 3 έργα από τη ΓΔ AGRI	ΕΚΤΙΜΩ-ΜΕΝΟ ΠΟΣΟΣΤΟ	10,00%	EUR	- 37 092,02	0,00	- 37 092,02
	Επενδύσεις ΕΓΤΑΑ για την αγροτική ανάπτυξη - δικαιούχοι ιδιωτικού τομέα	2019	Βασικός έλεγχος που αφορά δημόσιες συμβάσεις — αυθαίρετος αποκλεισμός προσφερόντων — ελέγχθηκαν 3 έργα από τη ΓΔ AGRI	ΕΚΤΙΜΩ-ΜΕΝΟ ΠΟΣΟΣΤΟ	10,00%	EUR	- 21 308,80	- 2 803,41	- 18 505,39
	Επενδύσεις ΕΓΤΑΑ για την αγροτική ανάπτυξη - δικαιούχοι ιδιωτικού τομέα	2020	Βασικός έλεγχος που αφορά δημόσιες συμβάσεις — αυθαίρετος αποκλεισμός προσφερόντων — ελέγχθηκαν 3 έργα από τη ΓΔ AGRI	ΕΚΤΙΜΩ-ΜΕΝΟ ΠΟΣΟΣΤΟ	10,00%	EUR	- 554,18	0,00	- 554,18
	Επενδύσεις ΕΓΤΑΑ για την αγροτική ανάπτυξη - δικαιούχοι ιδιωτικού τομέα	2016	Βασικός έλεγχος που αφορά δημόσιες συμβάσεις — αυθαίρετος αποκλεισμός προσφερόντων — υπόλοιπος πληθυσμός σε κίνδυνο	ΚΑΤ' ΑΠΟΚΟΠΗ	5,00%	EUR	- 7 420,54	0,00	- 7 420,54

Επενδύσεις ΕΓΤΑΑ για την αγροτική ανάπτυξη - δικαιούχοι ιδιωτικού τομέα	2017	Βασικός έλεγχος που αφορά δημόσιες συμβάσεις — αυθαίρετος αποκλεισμός προσφερόντων — υπόλοιπος πληθυσμός σε κίνδυνο	ΚΑΤ' ΑΠΟΚΟΠΗ	5,00%	EUR	- 329 384,61	0,00	- 329 384,61
Επενδύσεις ΕΓΤΑΑ για την αγροτική ανάπτυξη - δικαιούχοι δημόσιου τομέα	2017	Βασικός έλεγχος που αφορά δημόσιες συμβάσεις — αυθαίρετος αποκλεισμός προσφερόντων — υπόλοιπος πληθυσμός σε κίνδυνο	ΚΑΤ' ΑΠΟΚΟΠΗ	5,00%	EUR	- 455 952,81	0,00	- 455 952,81
Αγροτική ανάπτυξη ΕΓΤΑΑ Leader	2017	Βασικός έλεγχος που αφορά δημόσιες συμβάσεις — αυθαίρετος αποκλεισμός προσφερόντων — υπόλοιπος πληθυσμός σε κίνδυνο	ΚΑΤ' ΑΠΟΚΟΠΗ	5,00%	EUR	- 12,04	0,00	- 12,04
Επενδύσεις ΕΓΤΑΑ για την αγροτική ανάπτυξη - δικαιούχοι ιδιωτικού τομέα	2018	Βασικός έλεγχος που αφορά δημόσιες συμβάσεις — αυθαίρετος αποκλεισμός προσφερόντων — υπόλοιπος πληθυσμός σε κίνδυνο	ΚΑΤ' ΑΠΟΚΟΠΗ	5,00%	EUR	- 1 408 096,59	0,00	- 1 408 096,59
Επενδύσεις ΕΓΤΑΑ για την αγροτική ανάπτυξη - δικαιούχοι δημόσιου τομέα	2018	Βασικός έλεγχος που αφορά δημόσιες συμβάσεις — αυθαίρετος αποκλεισμός προσφερόντων — υπόλοιπος πληθυσμός σε κίνδυνο	ΚΑΤ' ΑΠΟΚΟΠΗ	5,00%	EUR	- 3 127 956,60	0,00	- 3 127 956,60
Αγροτική ανάπτυξη ΕΓΤΑΑ Leader	2018	Βασικός έλεγχος που αφορά δημόσιες συμβάσεις — αυθαίρετος αποκλεισμός προσφερόντων — υπόλοιπος πληθυσμός σε κίνδυνο	ΚΑΤ' ΑΠΟΚΟΠΗ	5,00%	EUR	- 103 492,13	0,00	- 103 492,13
Επενδύσεις ΕΓΤΑΑ για την αγροτική ανάπτυξη - δικαιούχοι ιδιωτικού τομέα	2019	Βασικός έλεγχος που αφορά δημόσιες συμβάσεις — αυθαίρετος αποκλεισμός προσφερόντων — υπόλοιπος πληθυσμός σε κίνδυνο	ΚΑΤ' ΑΠΟΚΟΠΗ	5,00%	EUR	- 575 055,30	- 151 309,52	- 423 745,78
Επενδύσεις ΕΓΤΑΑ για την αγροτική ανάπτυξη - δικαιούχοι δημόσιου τομέα	2019	Βασικός έλεγχος που αφορά δημόσιες συμβάσεις — αυθαίρετος αποκλεισμός προσφερόντων — υπόλοιπος πληθυσμός σε κίνδυνο	ΚΑΤ' ΑΠΟΚΟΠΗ	5,00%	EUR	- 1 459 791,60	- 384 102,85	- 1 075 688,75

Αγροτική ανάπτυξη ΕΓΤΑΑ Leader	2019	Βασικός έλεγχος που αφορά δημόσιες συμβάσεις — αυθαίρετος αποκλεισμός προσφερόντων — υπόλοιπος πληθυσμός σε κίνδυνο	ΚΑΤ' ΑΠΟΚΟΠΗ	5,00%	EUR	- 366 160,98	- 96 344,90	- 269 816,08
Επενδύσεις ΕΓΤΑΑ για την αγροτική ανάπτυξη - δικαιούχοι ιδιωτικού τομέα	2020	Βασικός έλεγχος που αφορά δημόσιες συμβάσεις — αυθαίρετος αποκλεισμός προσφερόντων — υπόλοιπος πληθυσμός σε κίνδυνο	ΚΑΤ' ΑΠΟΚΟΠΗ	5,00%	EUR	- 102 341,83	0,00	- 102 341,83
Επενδύσεις ΕΓΤΑΑ για την αγροτική ανάπτυξη - δικαιούχοι δημόσιου τομέα	2020	Βασικός έλεγχος που αφορά δημόσιες συμβάσεις — αυθαίρετος αποκλεισμός προσφερόντων — υπόλοιπος πληθυσμός σε κίνδυνο	ΚΑΤ' ΑΠΟΚΟΠΗ	5,00%	EUR	- 145 116,18	0,00	- 145 116,18
Αγροτική ανάπτυξη ΕΓΤΑΑ Leader	2020	Βασικός έλεγχος που αφορά δημόσιες συμβάσεις — αυθαίρετος αποκλεισμός προσφερόντων — υπόλοιπος πληθυσμός σε κίνδυνο	ΚΑΤ' ΑΠΟΚΟΠΗ	5,00%	EUR	- 71 743,30	0,00	- 71 743,30
Επενδύσεις ΕΓΤΑΑ για την αγροτική ανάπτυξη - δικαιούχοι ιδιωτικού τομέα	2016	Βασικός έλεγχος που αφορά τον εύλογο χαρακτήρα των δαπανών για δημόσιες συμβάσεις που ανατίθενται απευθείας	ΚΑΤ' ΑΠΟΚΟΠΗ	5,00%	EUR	- 124,73	0,00	- 124,73
Επενδύσεις ΕΓΤΑΑ για την αγροτική ανάπτυξη - δικαιούχοι δημόσιου τομέα	2016	Βασικός έλεγχος που αφορά τον εύλογο χαρακτήρα των δαπανών για δημόσιες συμβάσεις που ανατίθενται απευθείας	ΚΑΤ' ΑΠΟΚΟΠΗ	5,00%	EUR	- 386,31	0,00	- 386,31
Επενδύσεις ΕΓΤΑΑ για την αγροτική ανάπτυξη - δικαιούχοι ιδιωτικού τομέα	2017	Βασικός έλεγχος που αφορά τον εύλογο χαρακτήρα των δαπανών για δημόσιες συμβάσεις που ανατίθενται απευθείας	ΚΑΤ' ΑΠΟΚΟΠΗ	5,00%	EUR	- 10 492,67	0,00	- 10 492,67
Επενδύσεις ΕΓΤΑΑ για την αγροτική ανάπτυξη - δικαιούχοι δημόσιου τομέα	2017	Βασικός έλεγχος που αφορά τον εύλογο χαρακτήρα των δαπανών για δημόσιες συμβάσεις που ανατίθενται απευθείας	ΚΑΤ' ΑΠΟΚΟΠΗ	5,00%	EUR	- 17 257,16	0,00	- 17 257,16

Αγροτική ανάπτυξη ΕΓΤΑΑ Leader	2017	Βασικός έλεγχος που αφορά τον εύλογο χαρακτήρα των δαπανών για δημόσιες συμβάσεις που ανατίθενται απευθείας	ΚΑΤ' ΑΠΟΚΟΠΗ	5,00%	EUR	- 583,32	0,00	- 583,32
Επενδύσεις ΕΓΤΑΑ για την αγροτική ανάπτυξη - δικαιούχοι ιδιωτικού τομέα	2018	Βασικός έλεγχος που αφορά τον εύλογο χαρακτήρα των δαπανών για δημόσιες συμβάσεις που ανατίθενται απευθείας	ΚΑΤ' ΑΠΟΚΟΠΗ	5,00%	EUR	- 64 644,83	0,00	- 64 644,83
Επενδύσεις ΕΓΤΑΑ για την αγροτική ανάπτυξη - δικαιούχοι δημόσιου τομέα	2018	Βασικός έλεγχος που αφορά τον εύλογο χαρακτήρα των δαπανών για δημόσιες συμβάσεις που ανατίθενται απευθείας	ΚΑΤ' ΑΠΟΚΟΠΗ	5,00%	EUR	- 169 819,23	0,00	- 169 819,23
Αγροτική ανάπτυξη ΕΓΤΑΑ Leader	2018	Βασικός έλεγχος που αφορά τον εύλογο χαρακτήρα των δαπανών για δημόσιες συμβάσεις που ανατίθενται απευθείας	ΚΑΤ' ΑΠΟΚΟΠΗ	5,00%	EUR	- 20 812,80	0,00	- 20 812,80
Επενδύσεις ΕΓΤΑΑ για την αγροτική ανάπτυξη - δικαιούχοι ιδιωτικού τομέα	2019	Βασικός έλεγχος που αφορά τον εύλογο χαρακτήρα των δαπανών για δημόσιες συμβάσεις που ανατίθενται απευθείας	ΚΑΤ' ΑΠΟΚΟΠΗ	5,00%	EUR	- 84 014,02	- 22 105,91	- 61 908,11
Επενδύσεις ΕΓΤΑΑ για την αγροτική ανάπτυξη - δικαιούχοι δημόσιου τομέα	2019	Βασικός έλεγχος που αφορά τον εύλογο χαρακτήρα των δαπανών για δημόσιες συμβάσεις που ανατίθενται απευθείας	ΚΑΤ' ΑΠΟΚΟΠΗ	5,00%	EUR	- 188 432,63	- 49 580,71	- 138 851,92
Αγροτική ανάπτυξη ΕΓΤΑΑ Leader	2019	Βασικός έλεγχος που αφορά τον εύλογο χαρακτήρα των δαπανών για δημόσιες συμβάσεις που ανατίθενται απευθείας	ΚΑΤ' ΑΠΟΚΟΠΗ	5,00%	EUR	- 39 630,91	- 10 427,75	- 29 203,16

Επενδύσεις ΕΓΤΑΑ για την αγροτική ανάπτυξη - δικαιούχοι ιδιωτικού τομέα	2020	Βασικός έλεγχος που αφορά τον εύλογο χαρακτήρα των δαπανών για δημόσιες συμβάσεις που ανατίθενται απευθείας	ΚΑΤ' ΑΠΟΚΟΠΗ	5,00%	EUR	- 28 633,18	0,00	- 28 633,18
Επενδύσεις ΕΓΤΑΑ για την αγροτική ανάπτυξη - δικαιούχοι δημόσιου τομέα	2020	Βασικός έλεγχος που αφορά τον εύλογο χαρακτήρα των δαπανών για δημόσιες συμβάσεις που ανατίθενται απευθείας	ΚΑΤ' ΑΠΟΚΟΠΗ	5,00%	EUR	- 27 531,65	0,00	- 27 531,65
Αγροτική ανάπτυξη ΕΓΤΑΑ Leader	2020	Βασικός έλεγχος που αφορά τον εύλογο χαρακτήρα των δαπανών για δημόσιες συμβάσεις που ανατίθενται απευθείας	ΚΑΤ' ΑΠΟΚΟΠΗ	5,00%	EUR	- 18 508,47	0,00	- 18 508,47
Αγροτική ανάπτυξη ΕΓΤΑΑ - Μέτρα που υπόκεινται στο ΟΣΔΕ	2018	Αγροτική Ανάπτυξη 2 — ΟΕ 2018 — «κίτρινη κάρτα» στο Μ13	ΕΦΑΠΑΕ		EUR	- 8 416,11	- 168,36	- 8 247,75
Αγροτική ανάπτυξη ΕΓΤΑΑ - Μέτρα που υπόκεινται στο ΟΣΔΕ	2019	Αγροτική Ανάπτυξη 2 — ΟΕ 2019 — Μ10 — ανεπάρκεια βασικού ελέγχου	ΕΦΑΠΑΕ		EUR	- 371 845,71	- 7 436,92	- 364 408,79
Αγροτική ανάπτυξη ΕΓΤΑΑ - Μέτρα που υπόκεινται στο ΟΣΔΕ	2019	Αγροτική Ανάπτυξη 2 — ΟΕ 2019 — Μ13 — ανεπάρκεια βασικού ελέγχου	ΕΦΑΠΑΕ		EUR	- 891 351,29	- 17 827,03	- 873 524,26
Αγροτική ανάπτυξη ΕΓΤΑΑ - Μέτρα που υπόκεινται στο ΟΣΔΕ	2020	Αγροτική Ανάπτυξη 2 — ΟΕ 2020 — Μ10 — ανεπάρκεια βασικού ελέγχου	ΕΦΑΠΑΕ		EUR	- 369 093,05	0,00	- 369 093,05
Αγροτική ανάπτυξη ΕΓΤΑΑ - Μέτρα που υπόκεινται στο ΟΣΔΕ	2020	Αγροτική Ανάπτυξη 2 — ΟΕ 2020 — Μ13 — ανεπάρκεια βασικού ελέγχου	ΕΦΑΠΑΕ		EUR	- 881 567,45	0,00	- 881 567,45

Αγροτική ανάπτυξη ΕΓΤΑΑ μέτρα δασοκομίας	2020	Αγροτική Ανάπτυξη 2 — ΟΕ 2020 — Μ8.1 — διπλή χρηματοδότηση	ΕΦΑΠΑΕ		EUR	- 1 284,28	0,00	- 1 284,28
				Σύνολο RO:	EUR	- 21 241 635,74	- 1 570 752,32	- 19 670 883,42

Νόμισμα	Ποσό	Αφαιρέσεις	Δημοσιονομικές επιπτώσεις
EUR	- 56 840 534,75	- 1 645 989,29	- 55 194 545,46

ΕΚΤΕΛΕΣΤΙΚΗ ΑΠΟΦΑΣΗ (ΕΕ) 2022/2262 ΤΗΣ ΕΠΙΤΡΟΠΗΣ

της 11ης Νοεμβρίου 2022

για τον αποκλεισμό από τη χρηματοδότηση της Ευρωπαϊκής Ένωσης ορισμένων δαπανών που πραγματοποιήθηκαν από το Ηνωμένο Βασίλειο στο πλαίσιο του Ευρωπαϊκού Γεωργικού Ταμείου Εγγυήσεων (ΕΓΓΕ) και του Ευρωπαϊκού Γεωργικού Ταμείου Αγροτικής Ανάπτυξης (ΕΓΤΑΑ)

[κοινοποιηθείσα υπό τον αριθμό C(2022) 7871]

(Το κείμενο στην αγγλική γλώσσα είναι το μόνο αυθεντικό)

Η ΕΥΡΩΠΑΪΚΗ ΕΠΙΤΡΟΠΗ,

Έχοντας υπόψη τη Συνθήκη για τη λειτουργία της Ευρωπαϊκής Ένωσης,

Έχοντας υπόψη τον κανονισμό (ΕΕ) αριθ. 1306/2013 του Ευρωπαϊκού Κοινοβουλίου και του Συμβουλίου, της 17ης Δεκεμβρίου 2013, σχετικά με τη χρηματοδότηση, τη διαχείριση και την παρακολούθηση της κοινής γεωργικής πολιτικής και την κατάργηση των κανονισμών (ΕΟΚ) αριθ. 352/78, (ΕΚ) αριθ. 165/94, (ΕΚ) αριθ. 2799/98, (ΕΚ) αριθ. 814/2000, (ΕΚ) αριθ. 1290/2005 και (ΕΚ) αριθ. 485/2008 του Συμβουλίου⁽¹⁾, και ιδίως το άρθρο 52, σε συνδυασμό με τα άρθρα 131 και 138 της συμφωνίας για την αποχώρηση του Ηνωμένου Βασιλείου της Μεγάλης Βρετανίας και της Βόρειας Ιρλανδίας από την Ευρωπαϊκή Ένωση και την Ευρωπαϊκή Κοινότητα Ατομικής Ενέργειας,

Αφού ζήτησε τη γνώμη της επιτροπής των γεωργικών ταμείων,

Εκτιμώντας τα ακόλουθα:

- (1) Σύμφωνα με το άρθρο 52 του κανονισμού (ΕΕ) αριθ. 1306/2013, η Επιτροπή προβαίνει στους αναγκαίους ελέγχους, ανακοινώνει στο Ηνωμένο Βασίλειο τα αποτελέσματα των ελέγχων αυτών, λαμβάνει υπό σημείωση τις παρατηρήσεις του Ηνωμένου Βασιλείου, διοργανώνει διμερείς διαβουλεύσεις για την επίτευξη συμφωνίας και ανακοινώνει επίσημα τα συμπεράσματά της στο Ηνωμένο Βασίλειο.
- (2) Το Ηνωμένο Βασίλειο είχε τη δυνατότητα να ζητήσει να κινηθεί διαδικασία συμβιβασμού. Η δυνατότητα αυτή δεν αξιοποιήθηκε.
- (3) Σύμφωνα με τον κανονισμό (ΕΕ) αριθ. 1306/2013, μπορούν να χρηματοδοτούνται μόνον οι γεωργικές δαπάνες οι οποίες πραγματοποιήθηκαν με τρόπο που δεν αντιβαίνει στο δίκαιο της Ένωσης.
- (4) Από τους διενεργηθέντες ελέγχους και τα αποτελέσματα των διμερών διαβουλεύσεων, προέκυψε ότι μέρος των δαπανών που δηλώθηκαν από το Ηνωμένο Βασίλειο δεν πληροί την εν λόγω απαίτηση και, κατά συνέπεια, δεν μπορεί να χρηματοδοτηθεί από το ΕΓΓΕ και το ΕΓΤΑΑ.
- (5) Είναι σκόπιμο να αναφερθούν τα ποσά τα οποία δεν αναγνωρίζεται ότι βαρύνουν το ΕΓΓΕ και το ΕΓΤΑΑ. Τα εν λόγω ποσά δεν αφορούν δαπάνες οι οποίες πραγματοποιήθηκαν πριν από την περίοδο των είκοσι τεσσάρων μηνών που προηγήθηκε της γραπτής ανακοίνωσης της Επιτροπής προς το Ηνωμένο Βασίλειο σχετικά με τα αποτελέσματα των ελέγχων.
- (6) Στα ποσά που αποκλείονται από τη χρηματοδότηση της Ένωσης με την παρούσα απόφαση θα πρέπει επίσης να λαμβάνονται υπόψη τυχόν μειώσεις ή αναστολές σύμφωνα με το άρθρο 41 του κανονισμού (ΕΕ) αριθ. 1306/2013, λόγω του γεγονότος ότι οι εν λόγω μειώσεις ή αναστολές είναι προσωρινού χαρακτήρα, και με την επιφύλαξη των αποφάσεων που λαμβάνονται σύμφωνα με το άρθρο 51 ή το άρθρο 52 του εν λόγω κανονισμού.
- (7) Για τις περιπτώσεις τις οποίες αφορά η παρούσα απόφαση, η εκτίμηση των ποσών που πρέπει να αποκλειστούν λόγω μη συμμόρφωσης με το δίκαιο της Ένωσης κοινοποιήθηκε από την Επιτροπή στο Ηνωμένο Βασίλειο με σχετική συνοπτική έκθεση⁽²⁾.
- (8) Η παρούσα απόφαση δεν προδικάζει τα δημοσιονομικά συμπεράσματα τα οποία μπορεί να συναγάγει η Επιτροπή βάσει των αποφάσεων του Δικαστηρίου της Ευρωπαϊκής Ένωσης σε υποθέσεις που εκκρεμούσαν στις 21 Σεπτεμβρίου 2022,

⁽¹⁾ ΕΕ L 347 της 20.12.2013, σ. 549.

⁽²⁾ Ares(2022)665537.

ΕΞΕΔΩΣΕ ΤΗΝ ΠΑΡΟΥΣΑ ΑΠΟΦΑΣΗ:

Άρθρο 1

Τα ποσά που παρατίθενται στο παράρτημα και αφορούν δαπάνες των διαπιστευμένων από το Ηνωμένο Βασίλειο οργανισμών πληρωμών, οι οποίες δηλώθηκαν στο πλαίσιο του ΕΓΤΕ και του ΕΓΤΑΑ, αποκλείονται από την ενωσιακή χρηματοδότηση.

Άρθρο 2

Η παρούσα απόφαση απευθύνεται στο Ηνωμένο Βασίλειο της Μεγάλης Βρετανίας και της Βόρειας Ιρλανδίας.

Βρυξέλλες, 11 Νοεμβρίου 2022.

Για την Επιτροπή
Janusz WOJCIECHOWSKI
Μέλος της Επιτροπής

ΠΑΡΑΡΤΗΜΑ

Θέση προϋπολογισμού: 6200

Κράτος μέλος	Μέτρο	ΟΕ	Αιτιολογία	Είδος	Διόρθωση %	Νόμισμα	Ποσό	Μειώσεις	Δημοσιονομικές επιπτώσεις
GB	Πολλαπλή συμμόρφωση	2018	Έτος υποβολής αιτήσεων 2017	ΚΑΤ' ΑΠΟΚΟΠΗ	2,00%	EUR	- 566 913,74	- 22 814,34	- 544 099,40
	Πολλαπλή συμμόρφωση	2019	Έτος υποβολής αιτήσεων 2017	ΚΑΤ' ΑΠΟΚΟΠΗ	2,00%	EUR	- 26 004,08	- 824,60	- 25 179,48
	Πολλαπλή συμμόρφωση	2020	Έτος υποβολής αιτήσεων 2017	ΚΑΤ' ΑΠΟΚΟΠΗ	2,00%	EUR	- 3 623,70	0,00	- 3 623,70
	Πολλαπλή συμμόρφωση	2019	Έτος υποβολής αιτήσεων 2018	ΚΑΤ' ΑΠΟΚΟΠΗ	2,00%	EUR	- 3 768 822,41	- 100 974,81	- 3 667 847,60
	Πολλαπλή συμμόρφωση	2020	Έτος υποβολής αιτήσεων 2018	ΚΑΤ' ΑΠΟΚΟΠΗ	2,00%	EUR	- 8 120,58	0,00	- 8 120,58
	Πολλαπλή συμμόρφωση	2020	Έτος υποβολής αιτήσεων 2019	ΚΑΤ' ΑΠΟΚΟΠΗ	2,00%	EUR	- 3 805 285,77	- 78 804,23	- 3 726 481,54
	Εκκαθάριση των λογαριασμών - Δημοσιονομική εκκαθάριση	2020	Γνωστά και τυχαία σφάλματα ΕΓΤΕ ΟΣΔΕ	ΕΦΑΠΑΞ		EUR	- 305 991,12	0,00	- 305 991,12
	Εκκαθάριση των λογαριασμών - Δημοσιονομική εκκαθάριση	2020	Γνωστό σφάλμα ΕΓΤΕ εκτός ΟΣΔΕ	ΕΦΑΠΑΞ		EUR	- 52 757,63	0,00	- 52 757,63
	Εκκαθάριση των λογαριασμών - Δημοσιονομική εκκαθάριση	2020	Γνωστό σφάλμα ΕΓΤΕ εκτός ΟΣΔΕ - τομέας οπωροκηπευτικών	ΕΦΑΠΑΞ		EUR	- 623,79	- 623,79	0,00
					Σύνολο GB:	EUR	- 8 538 142,82	- 204 041,77	- 8 334 101,05

Νόμισμα	Ποσό	Μειώσεις	Δημοσιονομικές επιπτώσεις
EUR	- 8 538 142,82	- 204 041,77	- 8 334 101,05

Θέση προϋπολογισμού: 6201

Κράτος μέλος	Μέτρο	ΟΕ	Αρτιολογία	Είδος	Διόρθωση %	Νόμισμα	Ποσό	Μειώσεις	Δημοσιονομικές επιπτώσεις
GB	Εκκαθάριση των λογαριασμών - Δημοσιονομική εκκαθάριση	2020	Υπολογισθείσα διόρθωση ΕΓΤΑΑ ΟΣΔΕ	ΕΦΑΠΑΞ		EUR	- 176 260,63	0,00	- 176 260,63
	Πολλαπλή συμμόρφωση	2018	Έτος υποβολής αιτήσεων 2017	ΚΑΤ' ΑΠΟΚΟΠΗ	2,00%	EUR	- 264 138,40	- 70,19	- 264 068,21
	Πολλαπλή συμμόρφωση	2019	Έτος υποβολής αιτήσεων 2017	ΚΑΤ' ΑΠΟΚΟΠΗ	2,00%	EUR	- 100 396,25	- 25,86	- 100 370,39
	Πολλαπλή συμμόρφωση	2020	Έτος υποβολής αιτήσεων 2017	ΚΑΤ' ΑΠΟΚΟΠΗ	2,00%	EUR	- 3 228,80	0,00	- 3 228,80
	Πολλαπλή συμμόρφωση	2021	Έτος υποβολής αιτήσεων 2017	ΚΑΤ' ΑΠΟΚΟΠΗ	2,00%	EUR	- 4 028,24	0,00	- 4 028,24
	Πολλαπλή συμμόρφωση	2018	Έτος υποβολής αιτήσεων 2018	ΚΑΤ' ΑΠΟΚΟΠΗ	2,00%	EUR	- 631,32	0,00	- 631,32
	Πολλαπλή συμμόρφωση	2019	Έτος υποβολής αιτήσεων 2018	ΚΑΤ' ΑΠΟΚΟΠΗ	2,00%	EUR	- 24 408,70	- 5,57	- 24 403,13
	Πολλαπλή συμμόρφωση	2020	Έτος υποβολής αιτήσεων 2018	ΚΑΤ' ΑΠΟΚΟΠΗ	2,00%	EUR	- 25 273,34	0,00	- 25 273,34
	Πολλαπλή συμμόρφωση	2021	Έτος υποβολής αιτήσεων 2018	ΚΑΤ' ΑΠΟΚΟΠΗ	2,00%	EUR	- 1 631,77	0,00	- 1 631,77
	Πολλαπλή συμμόρφωση	2019	Έτος υποβολής αιτήσεων 2019	ΚΑΤ' ΑΠΟΚΟΠΗ	2,00%	EUR	- 874,82	0,00	- 874,82
	Πολλαπλή συμμόρφωση	2020	Έτος υποβολής αιτήσεων 2019	ΚΑΤ' ΑΠΟΚΟΠΗ	2,00%	EUR	- 50 787,41	0,00	- 50 787,41
	Πολλαπλή συμμόρφωση	2021	Έτος υποβολής αιτήσεων 2019	ΚΑΤ' ΑΠΟΚΟΠΗ	2,00%	EUR	- 17 381,35	0,00	- 17 381,35
	Πολλαπλή συμμόρφωση	2020	Έτος υποβολής αιτήσεων 2020	ΚΑΤ' ΑΠΟΚΟΠΗ	2,00%	EUR	- 1 507,10	0,00	- 1 507,10
	Πολλαπλή συμμόρφωση	2021	Έτος υποβολής αιτήσεων 2020	ΚΑΤ' ΑΠΟΚΟΠΗ	2,00%	EUR	- 64 003,64	0,00	- 64 003,64
	Εκκαθάριση των λογαριασμών - Δημοσιονομική εκκαθάριση	2020	Διαχείριση των οφειλών ΕΓΤΑΑ 2007-2013 και ΕΓΤΑΑ 2014-2020	ΕΦΑΠΑΞ		EUR	- 149 505,26	0,00	- 149 505,26

Κράτος μέλος	Μέτρο	ΟΕ	Αιτιολογία	Είδος	Διόρθωση %	Νόμισμα	Ποσό	Μειώσεις	Δημοσιονομικές επιπτώσεις
	Εκκαθάριση των λογαριασμών - Δημοσιονομική εκκαθάριση	2020	Γνωστό σφάλμα ΕΓΤΑΑ εκτός ΟΣΔΕ - Ταμείο Διευκόλυνσης	ΕΦΑΠΑΞ		EUR	- 1 798 731,05	0,00	- 1 798 731,05
	Εκκαθάριση των λογαριασμών - Δημοσιονομική εκκαθάριση	2020	Γνωστά σφάλματα θέσεις 14 και 57 ΕΓΤΑΑ εκτός ΟΣΔΕ	ΕΦΑΠΑΞ		EUR	- 6 806,29	0,00	- 6 806,29
	Εκκαθάριση των λογαριασμών - Δημοσιονομική εκκαθάριση	2020	Προβαλλόμενο ποσοστό μη συμμόρφωσης (PIR) ΕΓΤΑΑ εκτός ΟΣΔΕ	ΕΚΤΙΜΩ-ΜΕΝΟ ΠΟΣΟ		EUR	- 5 810 207,16	0,00	- 5 810 207,16
					Σύνολο GB:	EUR	- 8 499 801,53	- 101,62	- 8 499 699,91

Νόμισμα	Ποσό	Μειώσεις	Δημοσιονομικές επιπτώσεις
EUR	- 8 499 801,53	- 101,62	- 8 499 699,91

ISSN 1977-0669 (ηλεκτρονική έκδοση)
ISSN 1725-2547 (έντυπη έκδοση)



Υπηρεσία Εκδόσεων
της Ευρωπαϊκής Ένωσης
L-2985 Λουξεμβούργο
ΛΟΥΞΕΜΒΟΥΡΓΟ

EL