

Denne tekst tjener udelukkende som dokumentationsværktøj og har ingen retsvirkning. EU's institutioner påtager sig intet ansvar for dens indhold. De autentiske udgaver af de relevante retsakter, inklusive deres betragtninger, er offentliggjort i den Europæiske Unions Tidende og kan findes i EUR-Lex. Disse officielle tekster er tilgængelige direkte via linkene i dette dokument

► B FORKLARENDE BEMÆRKNINGER TIL DEN EUROPÆISKE UNIONS KOMBINEREDE NOMENKLATUR

(2019/C 119/01)

Offentliggjort i overensstemmelse med artikel 9, stk. 1, i Rådets forordning (EØF) nr. 2658/87 af 23. juli 1987 om told- og statistiknomenklaturen og den fælles toldtarif ⁽¹⁾

(EUT C 119 af 29.3.2019, s. 1)

Ændret ved:

		Tidende		
		nr.	side	dato
► <u>M1</u>	Forklarende bemærkninger til Den Europæiske Unions kombinerede nomenklatur 2019/C 157/04	C 157	12	8.5.2019
► <u>M2</u>	Forklarende bemærkninger til Den Europæiske Unions kombinerede nomenklatur 2019/C 179/02	C 179	2	24.5.2019
► <u>M3</u>	Forklarende bemærkninger til Den Europæiske Unions kombinerede nomenklatur 2019/C 179/03	C 179	2	24.5.2019
► <u>M4</u>	Forklarende bemærkninger til Den Europæiske Unions kombinerede nomenklatur 2019/C 179/04	C 179	3	24.5.2019
► <u>M5</u>	Forklarende bemærkninger til Den Europæiske Unions kombinerede nomenklatur 2019/C 179/05	C 179	4	24.5.2019
► <u>M6</u>	Forklarende bemærkninger til Den Europæiske Unions kombinerede nomenklatur 2019/C 192/09	C 192	25	7.6.2019
► <u>M7</u>	Forklarende bemærkninger til Den Europæiske Unions kombinerede nomenklatur 2019/C 219/04	C 219	4	1.7.2019
► <u>M8</u>	Forklarende bemærkninger til Den Europæiske Unions kombinerede nomenklatur 2019/C 248/03	C 248	3	24.7.2019

⁽¹⁾ EFT L 256 af 7.9.1987, s. 1.

▼B**FORKLARENDE BEMÆRKNINGER TIL DEN EUROPÆISKE
UNIONS KOMBINEREDE NOMENKLATUR**

(2019/C 119/01)

**Offentliggjort i overensstemmelse med artikel 9, stk. 1, i Rådets
forordning (EØF) nr. 2658/87 af 23. juli 1987 om told- og
statistiknomenklaturen og den fælles toldtarif ⁽¹⁾**

INDHOLDSFORTEGNELSE

Forord

- A. Almindelige tariferingsbestemmelser vedrørende den kombinerede nomenklatur
- C. Fælles almindelige bestemmelser vedrørende nomenklaturen og toldsatserne

*Afsnit I***Levende dyr; animalske produkter**

- 1 Levende dyr
- 2 Kød og spiselige slagtebiprodukter
- 3 Fisk og krebsdyr, bløddyr og andre hvirvelløse vanddyr
- 4 Mælk og mejeriprodukter; fugleæg; naturlig honning; spiselige produkter af animalsk oprindelse, ikke andetsteds tariferet
- 5 Diverse produkter af animalsk oprindelse

*Afsnit II***Vegetabiliske produkter**

- 6 Levende træer og andre levende planter; løg, rødder og lign.; afskårne blomster og blade
- 7 Spiselige grøntsager samt visse rødder og rodknolde
- 8 Spiselige frugter og nødder; skaller af citrusfrugter og meloner
- 9 Kaffe, te, maté og krydderier
- 10 Korn
- 11 Mølleriprodukter; malt; stivelse; inulin; hvedegluten
- 12 Olieholdige frø og frugter; diverse andre frø og frugter; planter til industriel og medicinsk brug; halm og foderplanter
- 13 Schellak og lign.; karbohydratgummier og naturharpikser samt andre plantesafter og planteekstrakter
- 14 Vegetabiliske flettematerialer; vegetabiliske produkter, ikke andetsteds tariferet

*Afsnit III***Animalske og vegetabiliske fedtstoffer og olier samt deres
spaltning produkter; tilberedt spisefedt; animalsk og vegetabilisk
voks**

- 15 Animalske og vegetabiliske fedtstoffer og olier samt deres spaltning produkter; tilberedt spisefedt; animalsk og vegetabilisk voks

⁽¹⁾ EFT L 256 af 7.9.1987, s. 1.

▼B*Afsnit IV***Produkter fra næringsmiddelindustrien; drikkevarer, ethanol (ethylalkohol) og eddike; tobak og fabrikerede tobakserstatninger**

- 16 Tilberedte varer af kød, fisk, krebsdyr, bløddyr eller andre hvirvelløse vanddyr
- 17 Sukker og sukkervarer
- 18 Kakao og tilberedte varer deraf
- 19 Tilberedte varer af korn, mel, stivelse eller mælk; bagværk
- 20 Varer af grøntsager, frugter, nødder eller andre planter og plantedele
- 21 Diverse produkter fra fødevarerindustrien
- 22 Drikkevarer, ethanol (ethylalkohol) og eddike
- 23 Rest- og affaldsprodukter fra næringsmiddelindustrien; tilberedt dyrefoder
- 24 Tobak og fabrikerede tobakserstatninger

*Afsnit V***Mineralske produkter**

- 25 Salt; svovl; jord- og stenarter; gips, kalk og cement
- 26 Malme, slagge og aske
- 27 Mineralske brændselsstoffer, mineralolier og destillationsprodukter deraf; bituminøse stoffer; mineralsk voks

*Afsnit VI***Produkter fra kemiske og nærstående industrier**

- 28 Uorganiske kemikalier; uorganiske eller organiske forbindelser af ædle metaller, af sjældne jordarters metaller, af radioaktive grundstoffer og af isotoper
- 29 Organiske kemikalier
- 30 Farmaceutiske produkter
- 31 Gødningsstoffer
- 32 Garve- og farvestofekstrakter; garvesyrer og derivater deraf; farver, pigmenter og andre farvestoffer; maling og lakker; kit, spartelmasse og lign.; trykfarver, blæk og tusch
- 33 Flygtige vegetabiliske olier og resinoider; parfumevarer, kosmetik og toiletmidler
- 34 Sæbe, organiske overfladeaktive stoffer samt vaske- og rengøringsmidler, smøremidler, syntetisk voks og tilberedt voks, pudse- og skuremidler, lys og lignende produkter, modellermasse, dentalvoks og andre dentalpræparater på basis af gips

▼B

- 35 Proteiner; modificeret stivelse; lim og klister; enzymer
- 36 Krudt og andre eksplosive stoffer; pyrotekniske artikler; tændstikker; pyrofore legeringer; visse brændbare materialer
- 37 Fotografiske og kinematografiske artikler
- 38 Diverse kemiske produkter

*Afsnit VII***Plast og varer deraf; gummi og varer deraf**

- 39 Plast og varer deraf
- 40 Gummi og varer deraf

*Afsnit VIII***Huder, skind, læder, pelsskind og varer deraf; sadelmagerarbejder; rejseartikler, håndtasker og lignende varer; varer af tarme**

- 41 Rå huder og skind (undtagen pelsskind) samt læder
- 42 Varer af læder; sadelmagerarbejder; rejseartikler, håndtasker og lignende varer; varer af tarme
- 43 Pelsskind og kunstigt pelsskind samt varer deraf

*Afsnit IX***Træ og varer deraf; trækul; kork og varer deraf; kurvemagerarbejder og andre varer af flettematerialer**

- 44 Træ og varer deraf; trækul
- 45 Kork og varer deraf
- 46 Kurvemagerarbejder og andre varer af flettematerialer

*Afsnit X***Papirmasse af træ eller andre celluloseholdige materialer; genbrugspapir og -pap (affald); papir og pap samt varer deraf**

- 47 Papirmasse af træ eller andre celluloseholdige materialer; genbrugspapir og -pap (affald)
- 48 Papir og pap; varer af papirmasse, papir og pap
- 49 Bøger, aviser, billeder og andre tryksager; håndskrevne eller maskinskrevne arbejder samt tegninger

*Afsnit XI***Tekstilvarer**

- 50 Natursilke
- 51 Uld samt fine eller grove dyrehår; garn og vævet stof af hestehår

▼B

- 52 Bomuld
- 53 Andre vegetabiliske tekstilfibre; papirgarn og vævet stof af papirgarn
- 54 Endeløse kemofibre; strimler og lignende af endeløse kemofibre
- 55 Korte kemofibre
- 56 Vat, filt og fiberdug; særligt garn; sejlgarn, reb og tovværk samt varer deraf
- 57 Gulvtæpper og anden gulvbelægning af tekstilmaterialer
- 58 Særlige vævede stoffer; tuftede tekstilstoffer; blonder og kniplinger; tapisserier; possementartikler; broderier
- 59 Imprægneret, overtrukket, belagt eller lamineret tekstilstof; tekniske varer af tekstil
- 60 Trikotagestof
- 61 Beklædningsgenstande og tilbehør til beklædningsgenstande, af trikotage
- 62 Beklædningsgenstande og tilbehør til beklædningsgenstande, undtagen varer af trikotage
- 63 Andre konfektionerede tekstilvarer; håndarbejdssæt; brugte beklædningsgenstande og brugte tekstilvarer; klude

Afsnit XII

Fodtøj, hovedbeklædning, paraplyer, parasoller, spadserestokke, siddestokke, piske, ridepiske samt dele dertil; bearbejdede fjer og dun samt varer af fjer og dun; kunstige blomster; varer af menneskehår

- 64 Fodtøj, gamacher og lign.; dele dertil
- 65 Hovedbeklædning og dele dertil
- 66 Paraplyer, parasoller, spadserestokke, siddestokke, piske, ridepiske samt dele dertil
- 67 Bearbejdede fjer og dun samt varer af fjer og dun; kunstige blomster; varer af menneskehår

Afsnit XIII

Varer af sten, gips, cement, asbest, glimmer og lignende materialer; keramiske produkter; glas og glasvarer

- 68 Varer af sten, gips, cement, asbest, glimmer og lignende materialer
- 69 Keramiske produkter
- 70 Glas og glasvarer

▼B*Afsnit XIV***Naturperler, kulturperler, ædel- og halvædelsten, ædle metaller, ædelmetaldublé samt varer af disse materialer; bijouterivarer; mønter**

71 Naturperler, kulturperler, ædel- og halvædelsten, ædle metaller, ædelmetaldublé samt varer af disse materialer; bijouterivarer; mønter

*Afsnit XV***Uædle metaller og varer deraf**

72 Jern og stål

73 Varer af jern og stål

74 Kobber og varer deraf

75 Nikkel og varer deraf

76 Aluminium og varer deraf

78 Bly og varer deraf

81 Andre uædle metaller; sintrede keramiske metaller (cermets); varer af disse materialer

82 Værktøj, redskaber, knive, skeer og gaffler samt dele dertil, af uædle metaller

83 Diverse varer af uædle metaller

*Afsnit XVI***Maskiner og apparater samt mekaniske redskaber; elektrisk materiel; dele dertil; lydoptagere og lydgivere samt billed- og lydoptagere og billed- og lydgivere til fjernsyn; dele og tilbehør dertil**

84 Atomreaktorer; kedler; maskiner og apparater samt mekaniske redskaber; dele dertil

85 Elektriske maskiner og apparater, elektrisk materiel samt dele dertil; lydoptagere og lydgivere samt billed- og lydoptagere og billed- og lydgivere til fjernsyn samt dele og tilbehør dertil

*Afsnit XVII***Transportmidler**

86 Lokomotiver, vogne og andet materiel til jernbaner og sporveje samt dele dertil; stationært jernbane- og sporvejsmateriel samt dele dertil; mekanisk (herunder elektromekanisk) trafikreguleringsudstyr af enhver art

87 Køretøjer (undtagen til jernbaner og sporveje) samt dele og tilbehør dertil

88 Luft- og rumfartøjer samt dele dertil

89 Skibe, både og flydende materiel

▼B*Afsnit XVIII*

Optiske, fotografiske og kinematografiske instrumenter og apparater; måle-, kontrol- og præcisionsinstrumenter og -apparater; medicinske og kirurgiske instrumenter og apparater; ure; musikinstrumenter; dele og tilbehør dertil

90 Optiske, fotografiske og kinematografiske instrumenter og apparater; måle-, kontrol- og præcisionsinstrumenter og -apparater; medicinske og kirurgiske instrumenter og apparater; dele og tilbehør dertil

91 Ure og dele dertil

92 Musikinstrumenter; dele og tilbehør dertil

Afsnit XIX

Våben og ammunition samt dele og tilbehør dertil

93 Våben og ammunition samt dele og tilbehør dertil

Afsnit XX

Diverse varer

94 Møbler; sengebunde, madrasser, dyner, puder og lign.; lamper og belysningsartikler, ikke andetsteds tariferet; lysskilte, navneplader med lys og lignende varer; præfabrikerede bygninger

95 Legetøj, spil og sportsartikler; dele og tilbehør dertil

96 Diverse



FORORD

Ved Rådets forordning (EØF) nr. 2658/87 af 23. juli 1987 om told- og statistiknomenklaturen og den fælles toldtarif⁽¹⁾ indførtes en nomenklatur, benævnt »den kombinerede nomenklatur« eller forkortet »KN«, baseret på den internationale konvention om det harmoniserede varebeskrivelses- og varenomenklatursystem⁽²⁾, benævnt »det harmoniserede system« eller forkortet »HS«.

HS er blevet suppleret med sine egne forklarende bemærkninger (FB/HS), som udgives på engelsk og fransk og ajourføres af:

The WORLD CUSTOMS ORGANIZATION

Customs Cooperation Council (CCC)

30, rue du Marché

B-1210 Bruxelles

I medfør af artikel 9, stk. 1, litra a), første led, i forordning (EØF) nr. 2658/87 vedtager Kommissionen forklarende bemærkninger til den kombinerede nomenklatur (FB/KN) efter udtalelse fra Gruppen for Told- og Statistiknomenklaturen under Toldkodeksudvalget. Selv om FB/KN kan henvise til FB/HS, erstatter de ikke sidstnævnte, men bør betragtes som et supplement og anvendes sammen med dem.

Denne udgave af FB/KN indeholder og erstatter, hvor det er relevant, de forklarende bemærkninger, der er offentliggjort i C-udgaven af *Den Europæiske Unions Tidende*, til og med 4. januar 2019⁽³⁾. De FB/KN, der blev offentliggjort i C-udgaven af *De Europæiske Unions Tidende* efter nævnte dato, forbliver i kraft og vil blive medtaget i FB/KN, når disse revideres.

De KN-positions- og underpositions-koder, som der henvises til, svarer til koderne i den kombinerede nomenklatur for 2019, som fastlagt i Kommissionens gennemførelsesforordning (EU) 2018/1602⁽⁴⁾.

Der blev endvidere offentliggjort oplysninger om »Retningslinjer for tarifiering i den kombinerede nomenklatur af varer i sæt til detailsalg« i *Den Europæiske Unions Tidende*, C udgaven⁽⁵⁾.

⁽¹⁾ EFT L 256 af 7.9.1987, s. 1.

⁽²⁾ EFT L 198 af 20.7.1987, s. 1.

⁽³⁾ EUT C 2 af 4.1.2019, s. 2.

⁽⁴⁾ EUT L 273 af 31.10.2018, s. 1.

⁽⁵⁾ EUT C 105 af 11.4.2013, s. 1.

▼B**A. Almindelige tariferingsbestemmelser vedrørende den kombinerede nomenklatur**

Almindelig bestemmelse 5 b) Pakningsgenstande, der normalt anvendes ved salg af drikkevarer, marmelade, sennep, krydderier mv., tariferes sammen med varerne, selv om de er egnede til anvendelse flere gange.

C. Fælles almindelige bestemmelser vedrørende nomenklaturen og toldsatterne

Almindelig bestemmelse 3 Ved den »arbejdsdag«, der henvises til i Kommissionens gennemførelsesforordning (EU) 2015/2447 ⁽¹⁾, forstås alle andre dage end lørdage og søndage eller de dage, der er fridage for Den Europæiske Centralbank.

⁽¹⁾ Kommissionens gennemførelsesforordning (EU) 2015/2447 af 24. november 2015 om gennemførelsesbestemmelser til visse bestemmelser i Europa-Parlamentets og Rådets forordning (EU) nr. 952/2013 om EU-toldkodeksen (EUT L 343 af 29.12.2015, s. 558).

▼B*AFSNIT I***LEVENDE DYR; ANIMALSKE PRODUKTER***KAPITEL 1***LEVENDE DYR**

- 0101 Heste, æsler, muldyr og mulæsler, levende**
- 0101 29 10 og 0101 29 90 Heste**
 Vilde heste, fx Przewalski-heste eller tarpaner (Mongoliet) hører også under disse underpositioner. Derimod henhører zebraer (*Equus zebra*, *Equus grevyi*, *Equus burchelli*, *Equus quagga* etc.) under underpos. 0106 19 00, selv om de tilhører hestefamilien (*Equidae*).
 Krydsninger mellem hoppe og zebra henhører under underpos. 0106 19 00.
- 0101 30 00 Æsler**
 Denne underposition omfatter både tamæsler og andre æsler. Blandt andre æsler kan nævnes kulan eller tschiggetai fra Mongoliet, kiang fra Tibet, onager samt asiatisk vildæsel (*Equus hemionus*).
 Krydsninger mellem æsel og zebra henhører under underpos. 0106 19 00.
- 0101 90 00 Andre varer**
 Denne underposition omfatter de i Forklarende Bemærkninger til HS, pos. 0101, andet stykke, nævnte dyr.
- 0102 Hornkvæg, levende**
- 0102 21 10 til 0102 29 99 Kvæg**
 Disse underpositioner omfatter fx de i Forklarende Bemærkninger til HS, pos. 0102, første stykke, nr. 1, nævnte dyr.
 Yakokser har 14 par ribben, medens alle andre dyr af hornkvægsracer (med undtagelse af den europæiske og den amerikanske bison) kun har 13 par ribben.
- 0102 31 00 til 0102 39 90 Bøfler**
 Disse underpositioner omfatter fx de i Forklarende Bemærkninger til HS, pos. 0102, første stykke, nr. 2, nævnte dyr.
 Den europæiske bison (*Bison bonasus*) og den amerikanske bison (*Bison bison*) har 14 par ribben, medens alle andre dyr af hornkvægsracer (med undtagelse af yakoksen) kun har 13 par ribben.
- 0102 39 10 Tamkvæg**
 Denne underposition omfatter alt hornkvæg af *Bubalus*-slægten, som er tamkvæg, uanset hvilke formål dyrene er bestemt til (opdræt, avlsbrug, opfedning, slagtning mv.), bortset fra racerene avlsdyr (underpos. 0102 31 00).

▼B

0102 39 90	Andre varer
	Denne underposition omfatter hornkvæg af slægterne Syncerus og Bison, bortset fra racerene avlsdyr (underpos. 0102 31 00).
0102 90 20 til 0102 90 99	Andre varer
	Disse underpositioner omfatter fx de i de Forklarende Bemærkninger til HS, pos. 0102, første stykke, nr. 3 nævnte dyr.
0102 90 91	Tamkvæg
	Denne underposition omfatter alt hornkvæg, som er tamkvæg, med undtagelse af de arter, der beskrives ovenfor, uanset hvilke formål dyrene er bestemt til (opdræt, avlsbrug, opfedning, slagting mv.), bortset fra racerene avlsdyr (underpos. 0102 90 20).
0103	Svin, levende
0103 91 90	Andre varer
	Denne underposition omfatter kun levende svin, der ikke er tamsvin, fx:
	1. Vildsvin (<i>Sus scrofa</i>).
	2. Vortesvin (<i>Phacochoerus aethiopicus</i>), flodsvin (<i>Potamochoerus porcus</i>) og skovsvin (<i>Hylochoerus meinerzhageni</i>).
	3. Hjortesvin (<i>Babyrousa babyrussa</i>).
	4. Navlesvin (<i>Dicotyles tajacu</i>).
0103 92 90	Andre varer
	Se de forklarende bemærkninger til underpos. 0103 91 90.
0104	Får og geder, levende
0104 10 10 til 0104 10 80	Får
	Herunder hører fx tamfår (<i>Ovis aries</i>), de forskellige mufflonfårearter såsom de europæiske mufflonfår (<i>Ovis musimon</i>), tykhornsfår (<i>Ovis canadensis</i>), de asiatiske mufflonfår (<i>Ovis orientalis</i>), Argalifåret fra Pamir (<i>Ovis ammon</i>) samt Aoudad- eller Barbaryfåret (<i>Ammotragus lervia</i>), der kendes som mankefåret, uanset at det mere ligner geder end får.
0104 20 10 og 0104 20 90	Geder
	Herunder hører fx tamgeder, stenbuk (<i>Capra ibex</i>) og Bezoasgederne eller Pasanggederne (<i>Capra aegagrus</i> eller <i>Capra hircus</i>).
	Undtaget er moskushjort (<i>Moschus moschiferus</i>), Dorkasgazelle (<i>Gazelle dorcas</i>), dværgmoskushjort (<i>Tragulus meminna</i>), som hører under underpos. 0106 19 00. Det samme gælder for de såkaldte gedeantiloper såsom gemse (<i>Rupicapra</i>) og Himalaya-tahr (<i>Hemitragus</i>).

▼B**0105 Fjerkræ, dvs. høns af arten Gallus domesticus, ænder, gæs, kalkuner og perlehøns, levende**

Denne position omfatter kun høns, ænder, gæs, kalkuner og perlehøns, samt deres kyllinger eller ællinger; dyrene taries herunder uanset om de opdrættes med henblik på æglægning, på grund af deres kød eller fjer eller til andre formål (fx til udsætning i bure, volierer, parker eller damme).

Vildfugle (fx vilde kalkuner — *Meleagris gallopavo*) henhører under underpos. 0106 39 80, uanset at de kan opdrættes og slagtes på tilsvarende måde som tamt fjerkræ.

Tamduer henhører under underpos. 0106 39 10.

0106 Andre dyr, levende**0106 13 00 Kameler og andre dyr af kamelfamilien (Camelidae)**

Denne underposition omfatter kameler, dromedarer og andre dyr af kamelslægten (lamaer, alpakaer, guanakoer og vicuñaer).

0106 14 10 Tamkaniner

Denne underposition omfatter kun tamkaniner, uanset om de opdrættes på grund af deres kød eller pels (fx angorakaniner) eller til andre formål.

0106 14 90 Andre varer

Denne underposition omfatter vildkaniner (*Oryctolagus cuniculus*) og harer.

0106 19 00 Andre varer

Denne underposition omfatter alle levende pattedyr, med undtagelse af heste, æsler, muldyr og mulæsler (pos. 0101), hornkvæg (pos. 0102), svin (pos. 0103), får og geder (pos. 0104), primater (underpos. 0106 11 00), hvaler, delfiner, marsvin, manater og dygonger, sæler, søløver og hvalrosser (underpos. 0106 12 00), og kaniner og harer (underpos. 0106 14 10 og 0106 14 90).

Denne underposition omfatter bl.a. følgende pattedyr:

1. Hjorte, rådyr, dådyr, gemser (*Rupicapra rupicapra*), elg eller canadahjorte (*Alces alces*) og gedeantiloper (Goral, Himalayageder) og lign.
2. Løver, tigre, bjørne, flodheste, næsehorn, elefanter, giraffer, okapier, kænguruer, zebraer etc.
3. Egern, ræv, mink, murmeldyr, bævere, bisamrotter, bæverrotter (*nutria*), oddere og marsvin.
4. Rensdyr.
5. Hunde og katte.

▼ B

- 0106 20 00 Krybdyr (herunder slanger og skildpadder)**
- Denne underposition omfatter alle reptiler, øgler og skildpadder (både land-, hav- og ferskvandsskildpadder).
- 0106 39 10 Duer**
- Denne underposition omfatter alle duer, både vilde og tamme; for tamduernes vedkommende uden hensyn til hvilket formål, de opdrættes (gårdduer, prydduer eller brevduer).
- Blandt de vilde duer, der hører under denne underposition, kan nævnes ringduer og skovduer (*Columba palumbus*), hulduer (*Columba oenas*), klippeduer (*Columba livia*), glanspletduer og turtelduer (*Streptopelia turtur*) samt skoggerduer (*Streptopelia risoria*).
- Undtaget fra denne underposition — og henhørende under underpos. 0106 39 80 — er imidlertid visse arter, der står nærmere hønsefuglene, f.eks. mankeduer (*Caloenas nicobarica*), frugtduer, kronduer, spidshalede sandhøner (*Pterocles alchata*) og steppehøns (*Syrniala paradoxus*).
- 0106 39 80 Andre fugle**
- Denne underposition omfatter alle levende fugle, med undtagelse af fjerkræ (pos. 0105), rovfugle (underpos. 0106 31 00), papegøjer (underpos. 0106 32 00), strudse og emuer (underpos. 0106 33 00) og duer (underpos. 0106 39 10).
- Denne underposition omfatter bl.a. følgende fugle:
1. Grågæs (*Anser anser*), radgæs (*Branta bernicla*), gravænder (*Tadorna tadorna*), skeænder (*Anas platyrhynchos*), knarænder og knargæs (*Anas strepera*), blisænder eller pibeænder (*Anas penelope*), spidsænder (*Anas acuta*), kropænder (*Anas clypeata*), krikænder (*Anas querquedula*, *Anas crecca*), blishøns og edderfugle.
 2. Svaner og påfugle.
 3. Agerhøns, fasaner, vagtler, snepper, bekkasiner, urfugle, ryster, hjerper, vildænder, vildgæs, hortulaner, værlinger, kramsfugle, solsorte og lærker.
 4. Finker, mejser, kanariefugle, kolibrier etc.
- 0106 49 00 Andre insekter**
- Denne underposition omfatter silkeorme, sommerfugle, biller og andre insekter.
- 0106 90 00 Andre levende dyr**
- Denne underposition omfatter:
1. Alle andre levende dyr, med undtagelse af fisk, krebsdyr, bløddyr og andre hvirvelløse vanddyr (kapitel 3) og kulturer af mikroorganismer (pos. 3002).
 2. Frøer.

▼B*KAPITEL 2***KØD OG SPISELIGE SLAGTEBIPRODUKTER****Almindelige bemærkninger**

1. Kød og slagtebiprodukter, egnet til menneskeføde, forbliver i dette kapitel, også selv om det fx foreligger som bestemt til fremstilling af dyrefoder.
2. Vedrørende udtrykkene »kød« og »slagtebiprodukter« i dette kapitel henvises til Forklarende Bemærkninger til HS, kapitel 2, Almindelige bemærkninger.
3. For så vidt angår de tilstandsformer, som kød og slagtebiprodukter under dette kapitel kan foreligge i (fersk, kølet, frosset, saltet, i saltlage, tørret eller røget), henvises til Forklarende Bemærkninger til HS, kapitel 2, Almindelige bemærkninger. Det bemærkes desuden, at dybfrosset kød samt helt eller delvis optøet kød tariferes som frosset kød. Udtrykket »frosset« omfatter ikke alene kød, som er blevet frosset fra frisk tilstand, men også kød som forinden frysning har undergået en let tørring, forudsat kødets endelige konservering beror på frysningen.
4. For så vidt angår afgrænsningen mellem kød og slagtebiprodukter henhørende under dette kapitel og varer henhørende under kapitel 16 henvises til Forklarende Bemærkninger til HS, kapitel 2, Almindelige bemærkninger. Det bemærkes imidlertid, at dette kapitel også omfatter råt kød og slagtebiprodukter, hakket, men ikke yderligere tilberedt, som er emballeret i plastfolie (også af pølseform) udelukkende for at lette opbevaring under transport og salg.
5. Med henblik på at skelne mellem udbenede stykker og ikke-udbenede stykker, betragtes brusk og sener ikke som ben.
6. Kød eller slagtebiprodukter, der indeholder konserveringsmidler, stabiliseringsmidler eller antioxidanter, som er tilsat for at forhindre forringelsen af disse produkter, forbliver i dette kapitel.

Supplerende bestemmelse 1 A, litra d) og e)

Ved anvendelse af supplerende bestemmelse 1 A, litra d) og e), til dette kapitel (der læses i sammenhæng med supplerende bestemmelse 1 C til dette kapitel) medregnes kun de ribben, hele eller afskårne, der hænger sammen med rygsojlen, når det afgøres, om betingelsen om mindste- og størstetallet af ribben er opfyldt.

Nedenstående illustration viser et eksempel på en forfjerding af hornkvæg, der opfylder beskrivelsen i supplerende bestemmelse 1 A, litra d) og e), sammenholdt med supplerende bestemmelse 1 C til dette kapitel.

▼ B

FORFJERDING

BAGFJERDING

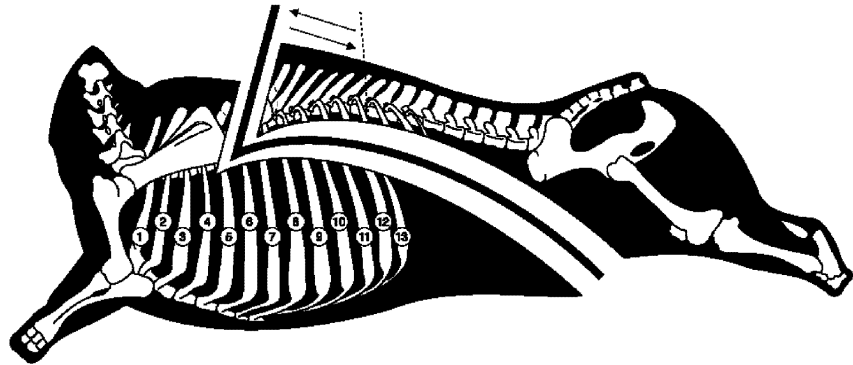

**Supplerende
bestemmelse 2 C**

For anvendelsen af supplerende bestemmelse 2 C til dette kapitel vedrørende de to forskellige udskæringsteknikker og udtrykkene »bovsnitte«, »kæbe- og halssnitte« og »sammenhængende kæbe-, hals- og bovsnitte« henvises til nedenstående illustrationer:

Lige snit parallelt med baghovedet

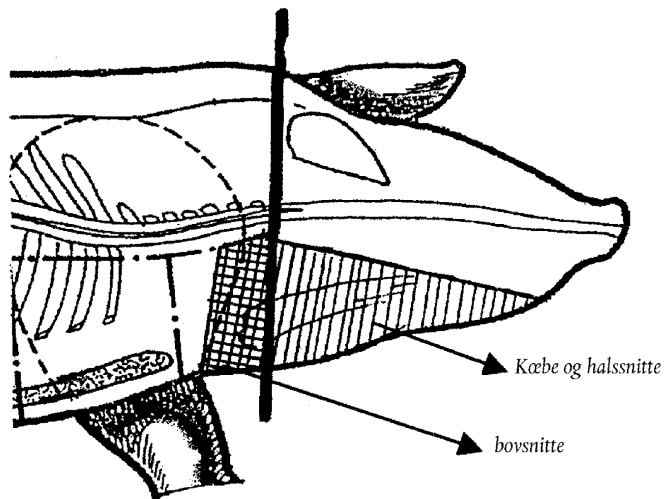

Snit parallelt med baghovedet til øjenniveau og ned til den forreste del af hovedet

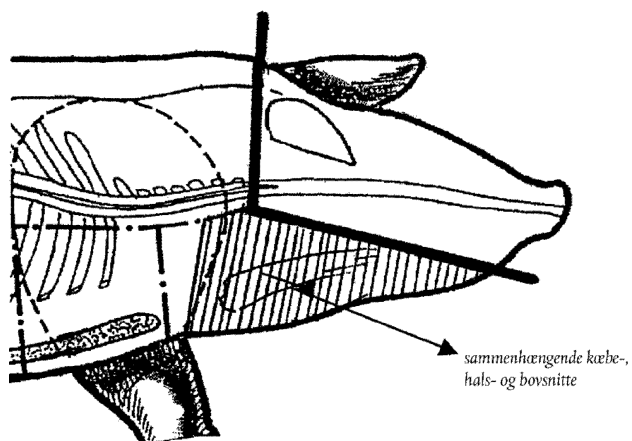

▼ B

Supplerende bestemmelse 6 a) Salt anses ikke for at være et krydderi i henhold til denne supplerende bestemmelse.

Se også supplerende bestemmelse 7 til dette kapitel.

0201 Kød af hornkvæg, fersk eller kølet

Denne position omfatter kun fersk eller kølet kød af dyr henhørende under pos. 0102.

Ved anvendelsen af definitionerne vedrørende forfjerdinger og bagfjerdinger gælder følgende:

- a) Som hals betragtes halsstykket med muskler og de syv halve halshvirvler.
- b) Som bov betragtes forlemmet med skulderblad, skulderben, spoleben og albueben samt de omgivende muskler.
- c) Som højreb betragtes denne udskæring med mørbrad, filet og tyksteg, med eller uden slag.

0201 10 00 Hele og halve kroppe

Udtrykkene »hele kroppe« og »halve kroppe« er defineret i supplerende bestemmelse 1 A, punkt a) og b), til dette kapitel. De første otte eller ni brysthvirvler kan befinde sig i enten den højre eller den venstre del af den halve krop.

0201 20 20 »Quartiers compensés«

Udtrykket »quartiers compensés« er defineret i supplerende bestemmelse 1 A, punkt c), til dette kapitel.

0201 20 30 Forfjerdinger, sammenhængende eller adskilte

Udtrykkene »forfjerdinger, sammenhængende« og »forfjerdinger, adskilte« er defineret i supplerende bestemmelse 1 A, punkt d) og e), til dette kapitel. Ifølge den supplerende bestemmelse betyder det, at fx den forreste del af en halv krop med samtlige knogler, som har mindre end 4 ribben, eller som mangler halsstykket eller boven, er undtaget fra denne underposition og henhører under underpos. 0201 20 90.

0201 20 50 Bagfjerdinger, sammenhængende eller adskilte

Udtrykkene »bagfjerdinger, sammenhængende« og »bagfjerdinger, adskilte« er defineret i supplerende bestemmelse 1 A, punkt f) og g), til dette kapitel. Ifølge den supplerende bestemmelse betyder det, at fx den bageste del af en halv krop med samtlige knogler, som har mindre end 3 ribben, eller som mangler kølle, mørbrad, højreb eller filet, er undtaget fra denne underposition og henhører under underpos. 0201 20 90. Bagfjerdinger uden nyrer eller nyrefedt, med eller uden slag, tariferes dog som bagfjerdinger.

▼B

- 0201 20 90 Andre varer**
- Denne underposition omfatter især bov, kølle og højreb, ikke udbenet. Herunder henhører endvidere de forreste og bageste dele af halve kroppe (med ben), der ikke opfylder definitionen for »quartiers compensés«, forfjerdinger eller bagfjerdinger.
- 0201 30 00 Udbenet kød**
- Underpositionen omfatter alt kød, fersk eller kølet, hvorfra alle ben er fjernet, fx filet og slag uden ben.
- 0202 Kød af hornkvæg, frosset**
- Denne position omfatter kun frosset kød af dyr henhørende under pos. 0102.
- 0202 10 00 Hele og halve kroppe**
- Udtrykkene »hele kroppe« og »halve kroppe« er defineret i supplerende bestemmelse 1 A, punkt a) og b), til dette kapitel.
- 0202 20 10 »Quartiers compensés«**
- Udtrykket »quartiers compensés« er defineret i supplerende bestemmelse 1 A, punkt c), til dette kapitel.
- 0202 20 30 Forfjerdinger, sammenhængende eller adskilte**
- Udtrykkene »forfjerdinger, sammenhængende« og »forfjerdinger, adskilte« er defineret i supplerende bestemmelse 1 A, punkt d) og e), til dette kapitel.
- 0202 20 50 Bagfjerdinger, sammenhængende eller adskilte**
- Udtrykkene »bagfjerdinger, sammenhængende« og »bagfjerdinger, adskilte« er defineret i supplerende bestemmelse 1 A, punkt f) og g), til dette kapitel.
- 0202 20 90 Andre varer**
- De forklarende bemærkninger til underpos. 0201 20 90 anvendes med de fornødne tillem্পninger.
- 0202 30 50 Udskæringer benævnt »crop«, »chuck and blade« og »brisket«**
- Udtrykkene »crop«, »chuck and blade« og »brisket« er defineret i supplerende bestemmelse 1 A, punkt h), til dette kapitel.
- 0202 30 90 Andre varer**
- Denne underposition omfatter alt frosset, udbenet kalve- og oksekød, med undtagelse af frosne blokke henhørende under underpos. 0202 30 10 og udskæringer henhørende under underpos. 0202 30 50.

▼B

- 0203 Svinekød, fersk, kølet eller frosset**
- Denne position omfatter kun kød af dyr henhørende under pos. 0103.
- Kød af svin, som de kompetente australske myndigheder attesterer som kød af vildtlevende svin fra Australien, betragtes som kød af andre svin end af tamsvin.
- 0203 11 10 til 0203 19 90 Fersk eller kølet**
- Disse underpositioner omfatter kun fersk eller kølet kød af dyr henhørende under pos. 0103.
- 0203 11 10 Af tamsvin**
- Udtrykket »hele og halve kroppe« er defineret i supplerende bestemmelse 2 A, punkt a), til dette kapitel.
- 0203 12 11 Skinke og stykker deraf**
- Udtrykket »skinke« er defineret i supplerende bestemmelse 2 A, punkt b), til dette kapitel.
- Denne underposition omfatter bagskanke, ikke udbenet.
- 0203 12 19 Bov og stykker deraf**
- Udtrykket »bov« er defineret i supplerende bestemmelse 2 A, punkt d), til dette kapitel.
- Denne underposition omfatter forendebe (»riblets«) og forskanke, ikke udbenet.
- 0203 19 11 Forende og stykker deraf**
- Udtrykket »forende« er defineret i supplerende bestemmelse 2 A, punkt c), til dette kapitel.
- Undtaget fra denne underposition er såvel forskanke, ikke udbenet, som forendebe (»riblets«) (underpos. 0203 12 19).
- 0203 19 13 Kam og stykker deraf**
- Udtrykket »kam« er defineret i supplerende bestemmelse 2 A, punkt e), til dette kapitel.
- Denne underposition omfatter kamben.
- 0203 19 15 Brystflæsk og stykker deraf**
- Udtrykkene »brystflæsk« og »stykker« er defineret i supplerende bestemmelse 2 A, punkt f), og i supplerende bestemmelse 2 B, første afsnit, til dette kapitel.
- Udskæringer af brystflæsk henhører kun under denne underposition, når de foreligger med svær og spæk.

▼B

Undtaget fra denne underposition er spareribs, der foreligger uden svær og spæk (underpos. 0203 19 59).

0203 19 59**I andre tilfælde**

Denne underposition omfatter spareribs uden svær og spæk.

0203 19 90**Af andre svin**

Denne underposition omfatter kun kød af andre svin end tamsvin, især kød af vildsvin, bortset fra hele kroppe, halve kroppe, skinke og bov samt stykker af skinke og bov.

**0203 21 10 til
0203 29 90****Frosset**

De forklarende bemærkninger til underpos. 0203 11 10 til 0203 19 90 anvendes — med de fornødne tillempringer — for de respektive underpositioner.

0204**Kød af får og geder, fersk, kølet eller frosset**

Denne position omfatter kun fersk, kølet eller frosset kød af dyr, også vilde, henhørende under pos. 0104, og herunder navnlig kød af får (tamfår og mufflonfår) samt kød af stenbukke.

0204 10 00**Hele og halve kroppe af lam, fersk eller kølet**

Udtrykkene »hele kroppe« og »halve kroppe« er defineret i supplerende bestemmelse 3 A, punkt a) og b), til dette kapitel.

Det bemærkes, at udtrykket »lammekød« er defineret i Forklarende Bemærkninger til HS, underpos. 0204 10 og 0204 30.

0204 21 00**Hele og halve kroppe**

Udtrykkene »hele kroppe« og »halve kroppe« er defineret i supplerende bestemmelse 3 A, punkt a) og b), til dette kapitel.

0204 22 10**Forsæt (dobbel forfjerdning) og forfjerdninger**

Udtrykkene »forsæt (dobbel forfjerdning)« og »forfjerdninger« er defineret i supplerende bestemmelse 3 A, punkt c) og d), til dette kapitel.

0204 22 30**Kam og/eller nyresteg (dobbel ryg) og halv kam og/eller nyresteg (enkelt ryg)**

Udtrykkene »kam og/eller nyresteg (dobbel ryg)« og »halv kam og/eller nyresteg (enkelt ryg)« er defineret i supplerende bestemmelse 3 A, punkt e) og f), til dette kapitel.

▼B

- 0204 22 50 Culotte (dobbel kølle) og halv culotte**
- Udtrykkene »culotte (dobbel kølle)« og »halv culotte« er defineret i supplerende bestemmelse 3 A, punkt g) og h), til dette kapitel.
- 0204 30 00 Hele og halve kroppe af lam, frosset**
- De forklarende bemærkninger til underpos. 0204 10 00 anvendes med de fornødne tilføjelser.
- 0204 41 00 til 0204 43 90 Andet kød af får, frosset**
- De forklarende bemærkninger til underpos. 0204 21 00 til 0204 22 50 anvendes — med de fornødne tilføjelser — for de respektive underpositioner.
- 0204 50 11 til 0204 50 79 Kød af geder**
- Udtrykkene »hele kroppe« og »halve kroppe« (underpos. 0204 50 11 og 0204 50 51), »forsæt (dobbel forfjerdning)« og »forfjerdinger« (underpos. 0204 50 13 og 0204 50 53), »kam og/eller nyresteg (dobbel ryg)« og »halv kam og/eller nyresteg (enkelt ryg)« (underpos. 0204 50 15 og 0204 50 55) og »culotte (dobbel kølle)« og »halv culotte« (underpos. 0204 50 19 og 0204 50 59) er defineret i de respektive punkter i supplerende bestemmelse 3 A til dette kapitel.
- 0206 Spiselige slagtebiprodukter af hornkvæg, svin, får, geder, heste, æsler, muldyr eller mulæsler, fersk, kølet eller frosset**
- Denne position omfatter slagtebiprodukter af dyr henhørende under pos. 0101 til 0104. Slagtebiprodukter til fremstilling af farmaceutiske produkter henføres kun til de pågældende underpositioner, såfremt de betingelser, der er fastsat af de kompetente myndigheder, er opfyldt.
- Nærmere retningslinjer er nævnt i Forklarende Bemærkninger til HS, pos. 0206.
- 0206 10 10 til 0206 10 98 Af hornkvæg, fersk eller kølet**
- Underpositionerne omfatter kun ferske eller kølede slagtebiprodukter af dyr henhørende under pos. 0102.
- 0206 10 95 Nyretap og mellemgulv**
- Nyretap og mellemgulv er muskulære dele af diaphragma.
- 0206 21 00 til 0206 29 99 Af hornkvæg, frosset**
- Underpositionerne omfatter kun frosne slagtebiprodukter af dyr henhørende under pos. 0102.

▼B

- 0206 30 00 Af svin, fersk eller kølet**
- Denne underposition omfatter kun ferske eller kølede slagtebiprodukter af dyr henhørende under pos. 0103.
- De forklarende bemærkninger til underpos. 0206 49 00, første stykke, anvendes med de fornødne tillem্পninger.
- Underpositionen omfatter endvidere bl.a. tæer, haler, lever, nyrer, hjerter, tunger, lunger, spiselig svær, hjerner, slør.
- 0206 41 00 og 0206 49 00 Af svin, frosset**
- Underpositionerne omfatter kun frosne slagtebiprodukter af dyr henhørende under pos. 0103.
- 0206 49 00 Af andre svin**
- Denne underposition omfatter hele eller halve hoveder, med eller uden hjerne, kæber eller tunge, samt stykker deraf (jf. supplerende bestemmelse 2 C til dette kapitel); udtrykket »stykker af hovedet« er defineret i den nævnte supplerende bestemmelse, tredje afsnit.
- Underpositionen omfatter endvidere bl.a. tæer, haler, nyrer, hjerter, tunger, lunger, spiselig svær, hjerner, slør.
- Denne underposition omfatter slagtebiprodukter af vildsvin.
- 0206 80 91 Varer af heste, æsler, mulæsler og muldyr**
- Denne underposition omfatter kun ferske eller kølede slagtebiprodukter af dyr henhørende under pos. 0101.
- 0206 80 99 Varer af får og geder**
- Denne underposition omfatter kun ferske eller kølede slagtebiprodukter af dyr henhørende under pos. 0104.
- 0206 90 91 Varer af heste, æsler, mulæsler og muldyr**
- Denne underposition omfatter kun frosne slagtebiprodukter af dyr henhørende under pos. 0101.
- 0206 90 99 Varer af får og geder**
- Denne underposition omfatter kun frosne slagtebiprodukter af dyr henhørende under pos. 0104.
- 0207 Kød og spiselige slagtebiprodukter, fersk, kølet eller frosset, af fjerkræ henhørende under pos. 0105**
- 0207 11 10 Plukkede, uden tarme, med hoved og fødder (såkaldte 83 pct.-høns)**

▼B

Denne underposition omfatter især plukkede høns, med hoved og fødder, hvorfra tarmene er fjernet, medens de øvrige indvolde (fx lunger, lever, kråse, hjerte og æggestokke) ikke er fjernet.

0207 11 30 Plukkede, rensede, uden hoved og fødder, men med hals, hjerte, lever og kråse (såkaldte 70 pct.-høns)

Denne underposition omfatter især grydeklare høns, dvs. plukkede høns, uden hoved og fødder, men med hals, fuldstændigt rensede, og med hjerte, lever og kråse atter indlagt i kroppen.

0207 11 90 Plukkede, rensede, uden hoved og fødder og uden hals, hjerte, lever og kråse (såkaldte 65 pct.-høns), eller i anden form

Denne underposition omfatter især grydeklare høns, dvs. plukkede høns, uden hoved og fødder og fuldstændigt rensede. Herunder hører endvidere høns, der foreligger i anden form end nævnt i underpos. 0207 11 10 og 0207 11 30, fx høns med hoved og fødder, selv om de ikke er plukkede eller rensede.

0207 12 10 og 0207 12 90 Ikke udskåret, frosset

De forklarende bemærkninger til underpos. 0207 11 30 og 0207 11 90 anvendes med de fornødne tilføjelser.

0207 13 10 Udbenet

Denne underposition omfatter hønsekød uden ben, uanset fra hvilken del af kroppen kødet stammer.

0207 13 20 Halve og kvarte

Udtrykket »halve« er defineret i supplerende bestemmelse 4 a) og 4 b) til dette kapitel.

Udtrykket »kvarte« er defineret i supplerende bestemmelse 4 a) og 4 c) til dette kapitel. Denne underposition omfatter kvarte bagkroppe, bestående af underlår (skinneben og lægben), lår (femur), den bageste del af ryggen og gumpen, samt kvarte forkroppe, i det væsentlige bestående af halvdelen af brystet med tilhørende vinge.

0207 13 30 Hele vinger, også uden vingspids

Udtrykket »hele vinger, også uden vingspids« er defineret i supplerende bestemmelse 4 a) og 4 d) til dette kapitel.

0207 13 40 Rygge, halse, rygge med hals, gumpe og vingspidser

Se supplerende bestemmelse 4 a) til dette kapitel.

▼B

Denne underposition omfatter bl.a. rygge med halse (bestående af et stykke af halsen, ryggen og eventuelt gumpen), rygge, halse, gumpe og vingspidser.

0207 13 50 Bryst og stykker deraf

Udtrykket »bryst« er defineret i supplerende bestemmelse 4 a) og 4 e) til dette kapitel.

0207 13 60 Lår og stykker deraf

Udtrykket »lår« er defineret i supplerende bestemmelse 4 a) og 4 f) til dette kapitel.

Udskæringen, der skiller låret fra ryggen, skal foretages mellem de to linjer, der afgrænser leddene, som anført på tegningen nedenfor:

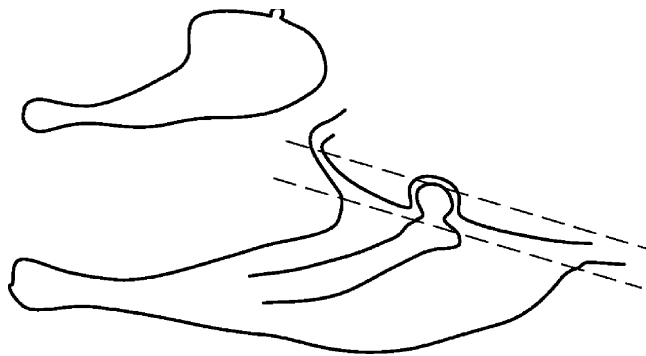
**0207 13 91 Lever**

Se Forklarende Bemærkninger til HS, pos. 0207, sidste stykke.

0207 13 99 Andre varer

Denne underposition omfatter spiselige slagtebiprodukter, herunder især hjerner, kamme og strubelapper, bortset fra lever.

Hønsfødder hører ligeledes herunder.

0207 14 10 til 0207 14 99 Udskåret samt slagtebiprodukter, frosset

De forklarende bemærkninger til underpos. 0207 13 10 til 0207 13 99 anvendes med de fornødne tilføjelser.

0207 24 10 Plukkede, rensede, uden hoved og fødder, men med hals, hjerte, lever og kråse (såkaldte 80 pct.-kalkuner)

Denne underposition omfatter især plukkede kalkuner uden hoved og fødder, men med hals, fuldstændigt rensede, og med hjerte, lever og kråse atter indlagt i kroppen.

▼B**0207 24 90 Plukkede, rensede, uden hoved og fødder og uden hals, hjerte, lever og kråse (såkaldte 73 pct.-kalkuner), eller i anden form**

Denne underposition omfatter især grydeklare kalkuner, dvs. plukkede kalkuner, uden hoved, hals og fødder, fuldstændigt rensede. Herunder hører endvidere kalkuner, der foreligger i anden form end nævnt i underpos. 0207 24 10 og 0207 24 90.

0207 25 10 og 0207 25 90 Ikke udskåret, frosset

De forklarende bemærkninger til underpos. 0207 24 10 og 0207 24 90 anvendes med de fornødne tilføjelser.

0207 26 10 Udbenet

De forklarende bemærkninger til underpos. 0207 13 10 anvendes med de fornødne tilføjelser.

0207 26 20 Halve eller kvarte

De forklarende bemærkninger til underpos. 0207 13 20 anvendes med de fornødne tilføjelser.

0207 26 30 Hele vinger, også uden vingespids

Udtrykket »hele vinger, også uden vingespids« er defineret i supplerende bestemmelse 4 a) og 4 d) til dette kapitel.

0207 26 40 Rygge, halse, rygge med hals, gumpe og vingespids

De forklarende bemærkninger til underpos. 0207 13 40 anvendes med de fornødne tilføjelser.

0207 26 50 Bryst og stykker deraf

Udtrykket »bryst« er defineret i supplerende bestemmelse 4 a) og 4 e) til dette kapitel.

0207 26 60 Underlår og stykker deraf

Udtrykket »underlår« er defineret i supplerende bestemmelse 4 a) og 4 g) til dette kapitel.

Udskæringen, der skiller underlåret (ofte med handelsbetegnelsen »drumstick«) fra låret, skal foretages mellem de to linjer, der afgrænser leddene, som anført på tegningen nedenfor.

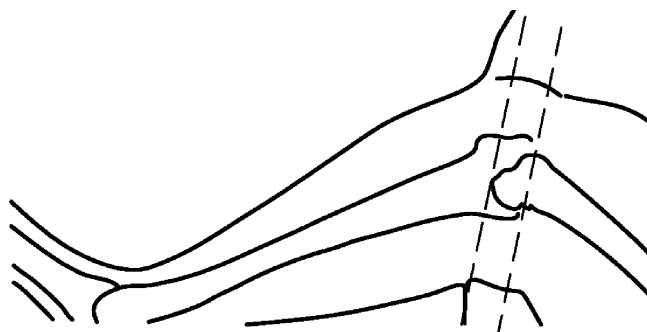

▼B

- 0207 26 70 Andre varer**
- Denne underposition omfatter udskæringer som defineret i supplerende bestemmelse 4 a) og 4 h) til dette kapitel.
- Udskæringen, der skiller låret (ofte med handelsbetegnelsen »thigh«), eller som skiller hele låret (ofte med handelsbetegnelsen »whole leg«) fra ryggen, skal foretages mellem de to linjer, der afgrænser leddene, som anført på tegningen til de forklarende bemærkninger til underpos. 0207 13 60).
- Udskæringen, der skiller låret fra underlåret, skal foretages mellem de to linjer, der afgrænser leddene, som anført på tegningen til de forklarende bemærkninger til underpos. 0207 26 60.
- 0207 26 91 Lever**
- Se Forklarende Bemærkninger til HS, pos. 0207, sidste stykke.
- 0207 26 99 Andre varer**
- De forklarende bemærkninger til underpos. 0207 13 99 anvendes med de fornødne tilføjelser.
- 0207 27 10 til 0207 27 99 Udskåret samt slagtebiprodukter, frosset**
- De forklarende bemærkninger til underpos. 0207 26 10 til 0207 26 99 anvendes med de fornødne tilføjelser.
- 0207 41 30 Plukkede, rensede, uden hoved og fødder, med hals, hjerte, lever og kråse (såkaldte 70 pct.-ænder)**
- Denne underposition omfatter især plukkede ænder, uden hoved og fødder, men med hals, fuldstændigt rensede, og med hjerte, lever og kråse atter indlagt i kroppen.
- 0207 41 80 Plukkede, rensede, uden hoved og fødder og uden hals, hjerte, lever og kråse (såkaldte 63 pct.-ænder), eller i anden form**
- Denne underposition omfatter især grydeklare ænder, dvs. plukkede ænder, uden hoved, hals og fødder, fuldstændigt rensede. Herunder hører endvidere ænder, der foreligger i anden form end nævnt i underpos. 0207 41 20, 0207 41 30 og 0207 41 80.
- 0207 42 30 Plukkede, rensede, uden hoved og fødder, med hals, hjerte, lever og kråse (såkaldte 70 pct.-ænder)**
- De forklarende bemærkninger til underpos. 0207 41 30 anvendes med de fornødne tilføjelser.
- 0207 42 80 Plukkede, rensede, uden hoved og fødder og uden hals, hjerte, lever og kråse (såkaldte 63 pct.-ænder), eller i anden form**
- De forklarende bemærkninger til underpos. 0207 41 80 anvendes med de fornødne tilføjelser.

▼ B

- 0207 43 00** **Fed lever (»foies gras«), fersk eller kølet**
- Se Forklarende Bemærkninger til HS, pos. 0207, sidste stykke.
- 0207 44 10** **Udbenet**
- De forklarende bemærkninger til underpos. 0207 13 10 anvendes med de fornødne tilføjelser.
- 0207 44 21** **Halve eller kvarte**
- De forklarende bemærkninger til underpos. 0207 13 20 anvendes med de fornødne tilføjelser.
- 0207 44 31** **Hele vinger, også uden vingespids**
- Udtrykket »hele vinger« er defineret i supplerende bestemmelse 4 a) og 4 d) til dette kapitel.
- 0207 44 41** **Rygge, halse, rygge med hals, gumpe og vingespids**
- De forklarende bemærkninger til underpos. 0207 13 40 anvendes med de fornødne tilføjelser.
- 0207 44 51** **Bryst og stykker deraf**
- Udtrykket »bryst« er defineret i supplerende bestemmelse 4 a) og 4 e) til dette kapitel.
- 0207 44 61** **Lår og stykker deraf**
- Udtrykket »lår« er defineret i supplerende bestemmelse 4 a) og 4 f) til dette kapitel.
- 0207 44 71** **Andepaletots**
- Udtrykket »andepaletots« er defineret i supplerende bestemmelse 4 ij) til dette kapitel.
- 0207 44 91** **Lever, undtagen fed lever (»foies gras«)**
- Se Forklarende Bemærkninger til HS, pos. 0207, sidste stykke.
- 0207 44 99** **Andre varer**
- De forklarende bemærkninger til underpos. 0207 13 99 anvendes med de fornødne tilføjelser.
- 0207 45 10** **Udbenet**
- De forklarende bemærkninger til underpos. 0207 13 10 anvendes med de fornødne tilføjelser.
- 0207 45 21 til
0207 45 81** **Ikke udbenet**
- De forklarende bemærkninger til underpos. 0207 13 20 til 0207 13 60 og 0207 44 71 anvendes med de fornødne tilføjelser.
- 0207 45 93 og
0207 45 95** **Lever**
- Se Forklarende Bemærkninger til HS, pos. 0207, sidste stykke.

▼B

- 0207 45 99 Andre varer**
- De forklarende bemærkninger til underpos. 0207 13 99 anvendes med de fornødne tillempninger.
- 0207 51 90 Plukkede, rensede, uden hoved og fødder, med eller uden hjerte og kråse (såkaldte 75 pct.-gæs), eller i anden form**
- Denne underposition omfatter især plukkede gæs, uden hoved og fødder, fuldstændigt rensede, men med hjerte og kråse atter indlagt i kroppen, samt grydeklare gæs, uden hoved og fødder, fuldstændigt rensede. Underpositionen omfatter også gæs, der foreligger i anden form end nævnt i underpos. 0207 51 10 og 0207 51 90, fx slagtede, plukkede og afblødte gæs, som ikke er rensede og uden hoved og fødder.
- 0207 52 90 Plukkede, rensede, uden hoved og fødder, med eller uden hjerte og kråse (såkaldte 75 pct.-gæs), eller i anden form**
- De forklarende bemærkninger til underpos. 0207 51 90 anvendes med de fornødne tillempninger.
- 0207 53 00 Fed lever (»foies gras«), fersk eller kølet**
- Se Forklarende Bemærkninger til HS, pos. 0207, sidste stykke.
- 0207 54 10 Udbenet**
- De forklarende bemærkninger til underpos. 0207 13 10 anvendes med de fornødne tillempninger.
- 0207 54 21 Halve eller kvarte**
- De forklarende bemærkninger til underpos. 0207 13 20 anvendes med de fornødne tillempninger.
- 0207 54 31 Hele vinger, også uden vingespids**
- Udtrykket »hele vinger« er defineret i supplerende bestemmelse 4 a) og 4 d) til dette kapitel.
- 0207 54 41 Rygge, halse, rygge med hals, gumpe og vingespids**
- De forklarende bemærkninger til underpos. 0207 13 40 anvendes med de fornødne tillempninger.
- 0207 54 51 Bryst og stykker deraf**
- Udtrykket »bryst« er defineret i supplerende bestemmelse 4 a) og 4 e) til dette kapitel.
- 0207 54 61 Lår og stykker deraf**
- Udtrykket »lår« er defineret i supplerende bestemmelse 4 a) og 4 f) til dette kapitel.

▼ B

- 0207 54 71 Gåsepaletots**
 Udtrykket »gåsepaletots« er defineret i supplerende bestemmelse 4 ij) til dette kapitel.
- 0207 54 91 Lever, undtagen fed lever (»foies gras«)**
 Se Forklarende Bemærkninger til HS, pos. 0207, sidste stykke.
- 0207 54 99 Andre varer**
 De forklarende bemærkninger til underpos. 0207 13 99 anvendes med de fornødne tilføjelser.
- 0207 55 10 Udbenet**
 De forklarende bemærkninger til underpos. 0207 13 10 anvendes med de fornødne tilføjelser.
- 0207 55 21 til 0207 55 81 Ikke udbenet**
 De forklarende bemærkninger til underpos. 0207 13 20 til 0207 13 60 og 0207 44 71 anvendes med de fornødne tilføjelser.
- 0207 55 93 og 0207 55 95 Lever**
 Se Forklarende Bemærkninger til HS, pos. 0207, sidste stykke.
- 0207 55 99 Andre varer**
 De forklarende bemærkninger til underpos. 0207 13 99 anvendes med de fornødne tilføjelser.
- 0207 60 10 Udbenet**
 De forklarende bemærkninger til underpos. 0207 13 10 anvendes med de fornødne tilføjelser.
- 0207 60 21 Halve eller kvarte**
 De forklarende bemærkninger til underpos. 0207 13 20 anvendes med de fornødne tilføjelser.
- 0207 60 31 Hele vinger, også uden vingspids**
 Udtrykket »hele vinger« er defineret i supplerende bestemmelse 4 a) og 4 d) til dette kapitel.
- 0207 60 41 Rygge, halse, rygge med hals, gumpe og vingspidser**
 De forklarende bemærkninger til underpos. 0207 13 40 anvendes med de fornødne tilføjelser.
- 0207 60 51 Bryst og stykker deraf**
 Udtrykket »bryst« er defineret i supplerende bestemmelse 4 a) og 4 e) til dette kapitel.
- 0207 60 61 Lår og stykker deraf**
 Udtrykket »lår« er defineret i supplerende bestemmelse 4 a) og 4 f) til dette kapitel.

▼B

- 0207 60 99 Andre varer**
- De forklarende bemærkninger til underpos. 0207 13 99 anvendes med de fornødne tillem্পninger.
- 0208 Andet kød og spiselige slagtebiprodukter, fersk, kølet eller frosset**
- Positionen omfatter kun kød og spiselige slagtebiprodukter, fersk, kølet eller frosset, af dyr henhørende under pos. 0106.
- 0208 10 10 Af tamkaniner**
- Denne underposition omfatter kød og spiselige slagtebiprodukter af dyr henhørende under underpos. 0106 14 10.
- 0208 90 10 Af tamduer**
- Denne underposition omfatter kød og spiselige slagtebiprodukter af tamduer (gårdduer, prydduer og brevduer). Kød og slagtebiprodukter af vilde duer, jf. de forklarende bemærkninger til underpos. 0106 39 10, er undtaget og henføres under underpos. 0208 90 30.
- 0208 90 30 Af vildt, undtagen kaniner og harer**
- Denne underposition omfatter kød og spiselige slagtebiprodukter af:
1. Hårvildt: hjortevildt, dåvildt, råvildt, gemser (*Rupicapra rupicapra*), elsdyr, gedeantiloper, gazelle, bjørne og kænguruer.
 2. Fuglevildt: skovduer, vildgæs, vildænder, agerhøns, fasaner, snepper, bekkasiner, urhøns, tjurer, ryper, værlinger og strudse.
- Kød og spiselige slagtebiprodukter af visse dyr, som almindeligvis jages som vildt (fasaner, dådyr, strudse etc.) tariferes som kød og spiselige slagtebiprodukter som vildt, selv om de opdrættes i fangenskab.
- Kød og spiselige slagtebiprodukter af rensdyr er undtaget fra denne underposition (underpos. 0208 90 60). Uanset denne undtagelse kan kød og spiselige slagtebiprodukter fra visse rensdyrarter (fx canadiske rensdyr) tariferes herunder, såfremt det dokumenteres, at de omhandlede dyr har levet i vild tilstand og er jagtbytte.
- Undtaget fra underpositionen er kød og spiselige slagtebiprodukter af vildkaniner (*Oryctolagus cuniculus*) og harer, som henføres under underpos. 0208 10 90.
- 0208 90 60 Af rensdyr**
- Se de forklarende bemærkninger til underpos. 0208 90 30, tredje stykke.

▼B

0209	Svinespæk, uden kødindhold, og fjerkræfedt, ikke udsmetet eller på anden måde ekstraheret, fersk, kølet, frosset, saltet, i saltlage, tørret eller røget
0209 10 11 og 0209 10 19	Svinespæk Udtrykket »svinespæk« er defineret i supplerende bestemmelse 2 D til dette kapitel.
0209 10 90	Andet fedt af svin Se Forklarende Bemærkninger til HS, pos. 0209, andet stykke.
0209 90 00	Andre varer Se Forklarende Bemærkninger til HS, pos. 0209, tredje stykke.
0210	Kød og spiselige slagtebiprodukter, saltet, i saltlage, tørret eller røget; spiseligt mel og pulver af kød eller slagtebiprodukter Denne position omfatter kød og spiselige slagtebiprodukter, saltet, i saltlage, tørret eller røget, af alle dyr henhørende under pos. 0101 til 0106; positionen omfatter dog ikke spæk og fedt (pos. 0209). Vedrørende udtrykkene »tørret eller røget« og »saltet, i saltlage« henvises til supplerende bestemmelse 2 E og 7 til dette kapitel.
0210 11 11 til 0210 11 90	Skinke og bov samt stykker deraf, ikke udbenet Udtrykket »ikke udbenet« er defineret i Forklarende Bemærkninger til HS, kapitel 2.
0210 11 11 til 0210 11 39	Af tamsvin Udtrykkene »skinke« og »bov« er defineret i supplerende bestemmelse 2 A, punkt b) og d), til dette kapitel.
0210 11 11 og 0210 11 19	Saltet eller i saltlage Disse underpositioner omfatter kun skinke, bov og stykker deraf, ikke udbenet, af tamsvin, der er saltet i dybden eller nedlagt i stærk saltlage. Dette kød kan tillige være let tørret eller let røget, men ikke i et sådant omfang, at det kan anses som tørret eller røget henhørende under underpos. 0210 11 31 og 0210 11 39 (se supplerende bestemmelse 2 E til dette kapitel).
0210 11 31 og 0210 11 39	Tørret eller røget Disse underpositioner omfatter kun skinke, bov og stykker deraf, ikke udbenet, af tamsvin, der er konserveret ved tørring eller røgning, også selv om kødet inden tørringen eller røgningen er saltet eller nedlagt i saltlage. Dette gælder især skinke, der er saltet før en delvis dehydrering ved lufttørring (fx Parmaskinke og Bayonneskinke) eller ved røgning (fx Ardennerskinke).

▼B

- Skinke og bov samt stykker deraf, der er delvis dehydreret, men hvis holdbarhed opnås ved dybfrysning, henhører under underpos. 0203 22 11 eller 0203 22 19.
- 0210 12 11 og 0210 12 19 Af tamsvin**
- Udtrykkene »brystflæsk« og »stykker« er defineret i supplerende bestemmelse 2 A, punkt f), og supplerende bestemmelse 2 B til dette kapitel.
- 0210 12 11 Saltet eller i saltlage**
- De forklarende bemærkninger til underpos. 0210 11 11 og 0210 11 19 anvendes med de fornødne tilføjelser.
- 0210 12 19 Tørret eller røget**
- De forklarende bemærkninger til underpos. 0210 11 31 og 0210 11 39 anvendes med de fornødne tilføjelser.
- 0210 19 10 Baconsider eller spencers**
- Udtrykkene »baconsider« og »spencers« er defineret i supplerende bestemmelse 2 A, punkt g) og h), til dette kapitel.
- 0210 19 20 3/4 sider eller midterstykker**
- Udtrykkene »3/4 sider« og »midterstykker« er defineret i supplerende bestemmelse 2 A, punkt ij) og k), til dette kapitel.
- 0210 19 30 Forende og stykker deraf**
- Udtrykket »forende« er defineret i supplerende bestemmelse 2 A, punkt c), til dette kapitel.
- 0210 19 40 Kam og stykker deraf**
- Udtrykket »kam« er defineret i supplerende bestemmelse 2 A, punkt e), til dette kapitel.
- 0210 19 60 Forende og stykker deraf**
- Udtrykket »forende« er defineret i supplerende bestemmelse 2 A, punkt c), til dette kapitel.
- 0210 20 10 og 0210 20 90 Kød af hornkvæg**
- Underpositionerne omfatter kun kød, saltet, i saltlage, tørret eller røget, af hornkvæg henhørende under pos. 0102; slagtebiprodukter af hornkvæg henhører under underpos. 0210 99 51 eller 0210 99 59.
- 0210 99 10 Hestekød, saltet, i saltlage eller tørret**
- Underpositionen omfatter kun kød, saltet, i saltlage eller tørret, af dyr henhørende under underpos. 0101 21 00 til 0101 29 90; røget hestekød henhører under underpos. 0210 99 39. Slagtebiprodukter af heste henhører under underpos. 0210 99 85.

▼B

0210 99 21 og 0210 99 29	Kød af får og geder Underpositionerne omfatter kød, saltet, i saltlage, tørret eller roget, af dyr henhørende under pos. 0104. Slagtebiprodukter af disse dyr henhører under underpos. 0210 99 85.
0210 99 31	Af rensdyr Se de forklarende bemærkninger til underpos. 0208 90 30, tredje stykke.
0210 99 49	Andre varer Underpositionen omfatter især hele eller halve hoveder, med eller uden hjerne, kæber eller tunge, samt stykker deraf (jf. supplerende bestemmelse 2 C til dette kapitel), af tamsvin. Stykker af hovedet er defineret i ovennævnte supplerende bestemmelse, tredje afsnit. Slagtebiprodukter er defineret i Forklarende Bemærkninger til HS, pos. 0206.
0210 99 90	Spiseligt mel og pulver af kød eller slagtebiprodukter Underpositionen omfatter også pellets af dette mel og pulver.

▼B*KAPITEL 3***FISK OG KREBSDYR, BLØDDYR OG ANDRE HVIRVELLØSE VANDDYR****Almindelige bemærkninger**

1. Dybfrosne fisk og krebsdyr, bløddyr og andre hvirvelløse vanddyr tariferes som frosne fisk og krebsdyr, bløddyr og andre hvirvelløse vanddyr.
2. Blanchering, der er en let varmebehandling (opkogning), men ikke en egentlig kogning af varerne ændrer ikke varernes tarifiering. Navnlig kød af tunfisk, krebsdyr eller bløddyr blanches før frysning.
3. Følgende varer er undtaget fra kapitel 3:
 - a) Rå, tørrede eller saltede svømmeblærer, der er uegnet til menneskeføde (pos. 0511).
 - b) Let saltede, tørrede eller røgede fisk, nedlagt i vegetabilsk olie for at sikre en foreløbig holdbarhed — såkaldt halvkonserver (pos. 1604).
 - c) Fisk i olie eller eddike, også uden yderligere tilberedning (pos. 1604).
 - d) Bløddyr, som er tilstrækkelig varmebehandlet til at sikre koagulering af proteinerne (pos. 1605).

0301 Fisk, levende

0301 11 00 og 0301 19 00 Akvariefisk

Se Forklarende Bemærkninger til HS, underpos. 0301 11 og 0301 19.

0301 11 00 Ferskvandsfisk

Underpositionen omfatter bl.a.:

1. Lygtefisk (*Hemigrammus ocellifer*).
2. Guldfisk (*Carassius auratus*) og guldkarpe.
3. Mollyer, herunder sort molly (*Mollienisia latipinna* og velifera), grøn sværddrager og dens røde og hvide varianter (*Xiphophorus helleri*), de røde, gyldne, sorte og hvide platyer (*Platypoecilus maculatus*) samt sværddrager- og platy-krydsninger (*Xiphophorus* og *Okattoieucyus*), især den sorte sværddrager og berliner-sværddrager.
4. Siamesiske kampfisk (*Betta splendens*), paradisfisk (*Macropodus opercularis* eller *viridi-auratus*), gouramier og dværg-gouramier (*Trichogaster trichopterus* og *Colisalia fasciata*).
5. Havengel, engelfisk (*Pterophyllum scalare* og *eimckei*).

▼B

- 0301 19 00 Andre akvariefisk**
- Underpositionen omfatter bl.a.:
1. Chaetodontidae.
 2. Læbefisk.
 3. Papegøjefisk (herunder den falske papegøjefisk).
- 0302 Fisk, fersk eller kølet, undtagen filet og andet fiskekød henhørende under pos. 0304**
- 0302 11 10 til 0302 11 80 Ørred (*Salmo trutta*, *Oncorhynchus mykiss*, *Oncorhynchus clarki*, *Oncorhynchus aguabonita*, *Oncorhynchus gilae*, *Oncorhynchus apache* og *Oncorhynchus chrysogaster*)**
- Disse underpositioner omfatter:
1. Havørred (*Salmo trutta* forma *trutta*).
 2. Bækørred eller almindelig ørred (*Salmo trutta* forma *fario*).
 3. Søørred (*Salmo trutta* forma *lacustris*).
 4. Regnbueørred eller amerikansk ørred eller »steelhead« (*Oncorhynchus mykiss*).
 5. Cutthroat-ørred (*Oncorhynchus clarki*).
 6. Guldørred (*Oncorhynchus aguabonita*).
 7. Gila-ørred (*Oncorhynchus gilae*).
 8. Ørred af arten *Oncorhynchus apache*.
 9. Ørred af arten *Oncorhynchus chrysogaster*.
- 0302 13 00 Stillehavslaks (*Oncorhynchus nerka*, *Oncorhynchus gorbuscha*, *Oncorhynchus keta*, *Oncorhynchus tshawytscha*, *Oncorhynchus kisutch*, *Oncorhynchus masou* og *Oncorhynchus rhodurus*)**
- Denne underposition omfatter:
1. Rødlaks eller sockeye-laks eller alaska red salmon (*Oncorhynchus nerka*).
 2. Rosé-laks eller pink salmon eller humpback salmon (*Oncorhynchus gorbuscha*).
 3. Ketalaks eller hundelaks eller chum salmon (*Oncorhynchus keta*).
 4. Kongelaks eller chinook-laks eller californiske laks eller Quinнат eller spring salmon (*Oncorhynchus tshawytscha*).
 5. Guldlaks eller coho salmon (*Oncorhynchus kisutch*).
 6. Japanlaks eller japansk cherry salmon (*Oncorhynchus masou*).
 7. Laks af arten *Oncorhynchus rhodurus*.

▼B

- 0302 19 00 Andre laksefisk**
- Blandt de ferskvandslaksefisk, der henhører herunder, kan nævnes:
1. Helt eller heltling (*Coregonus clupeaformis*, *Coregonus fera*, *Coregonus albula* og *Coregonus lavaretus*).
 2. Snæbel (*Coregonus oxyrhynchus*).
 3. Fjeldørred (*Salvelinus alpinus*), kildeørred (*Salvelinus fontinalis*), canadaørred (*Salvelinus namaycush* eller *Christivomer namaycush*).
- 0302 21 10 til 0302 29 80 Fladfisk (Pleuronectidae, Bothidae, Cynoglossidae, Soleidae, Scophthalmidae, Citharidae), undtagen spiseligt fiskeaffald henhørende under underpos. 0302 91 til 0302 99**
- Fladfisk er flade på den horisontale led, med to øjne på oversiden, i modsætning til rokken, der er flad på den vertikale led.
- 0302 29 80 Andre fladfisk**
- Denne underposition omfatter slethvar (*Scophthalmus rhombus*), slette eller ising (*Pleuronectes limanda* eller *Limanda limanda*), rødtunge eller mareflynder (*Pleuronectes microcephalus* eller *Microstomus kitt*) og skrubber (*Platichthys flesus* eller *Flesus flesus*).
- 0302 31 10 og 0302 31 90 Hvid tun (*Thunnus alalunga*)**
- Hvid tun kendetegner sig ved en lang bugfinne, som når ned bag gatåbningen, og ved en mørkeblå ryg og blågrå sider og bug.
- 0302 32 10 og 0302 32 90 Gulfinnet tun (*Thunnus albacares*)**
- Gulfinnet tun er let kendelig på halen og den anden rygfinne, som er krumme.
- 0302 33 10 og 0302 33 90 Bugstribet bonit**
- Den bugstribede bonit (*Euthynnus (Katsuwonus) pelamis*) kendes på bugsidens 4-7 mørke længdebånd. Dens mørkeblå ryg er fremhævet af en grøn zone til midt på kroppen over brystfinnen; siderne og bugen er sølvfarvet og finnerne korte.
- Underpositionerne omfatter ikke rygstribet pelamide (*Sarda sarda*), som har skrå længdebånd på ryggen; i fersk eller kølet stand henhører denne fisk under underpos. 0302 89 90.

▼B

- 0302 41 00 Sild (*Clupea harengus*, *Clupea pallasii*)**
- »Sild« i denne underposition omfatter kun sildefisk af arterne *Clupea harengus* (nordisk sild) og *Clupea pallasii* (stillehavssild). Såkaldt indisk sild (*Chirocentrus dorab*), der foreligger i fersk eller kølet stand, henhører under underpos. 0302 89 90.
- 0302 43 10 Sardin af arten *Sardina pilchardus***
- Denne underposition omfatter også udvoksede store sardiner (op til 25 cm lange) — såkaldte pilchards.
- 0302 43 90 Brisling (*Sprattus sprattus*)**
- »Brisling« i denne underposition omfatter kun sildefisk af arten *Sprattus sprattus*; disse fisk, der er meget nært beslægtet med sild, selv om de er meget mindre, kaldes ofte med urette for norske ansjoser.
- 0302 51 10 og 0302 51 90 Torsk (*Gadus morhua*, *Gadus ogac*, *Gadus macrocephalus*)**
- Torsk kan opnå en længde på 1,5 m. De har olivenfarvet ryg med mørke pletter og lys bug med hvide sidelinjer. Torsk har 3 rygfinner, en kort bugfinne og en skægtråd.
- 0302 53 00 Sej (*Pollachius virens*)**
- Sej (gråsej) er også kendt under handelsbetegnelsen sølaks.
- 0302 74 00 Ål (*Anguilla* spp.)**
- »Ål« i denne underposition omfatter kun egentlige ål (*Anguilla* spp.), og især den europæiske ål (*Anguilla anguilla*) i dens to former (bredsnutet ål og spidssnutet ål), amerikansk ål (*Anguilla rostrata*), japansk ål (*Anguilla japonica*) og australsk ål (*Anguilla australis*).
- Fisk, der med urette betegnes ål, er derfor undtaget fra denne underposition; som eksempler kan nævnes havål (Conger conger), muræne (*Muraena helena*), sandgrævling eller tobis (*Ammodytes* spp.), ofte kaldet sandål; disse tre fiskearter hører under underpos. 0302 89 90.
- 0302 81 15 Pighaj (*Squalus acanthias*) og rødhaj (*Scyliorhinus* spp.)**
- Pighaj har en pig foran hver rygfinne og gællespalter over brystfinnerne; kroppen, som er rund og glat, er grå på ryggen og hvid på bugen; længde ca. 1 m.
- 0302 81 80 Andre hajer**
- Denne underposition omfatter fx gråhaj eller hundehaj (*Galeorhinus galeus* eller *Galeus canis*).

▼B**0302 89 10 Ferskvandsfisk**

Denne underposition omfatter bl.a. følgende ferskvandsfisk:

1. Suder (*Tinca tinca*).
2. Barbe (*Barbus* spp.).
3. Aborrefisk: flodaborre (*Perca fluviatilis*), bækaborre eller sortaborre (*Micropterus* spp.), solfisk (*Lepomis gibbosus*) og hork (*Gymnocephalus cernuus* eller *Acerina cernua*).
4. Brasen (*Abramis brama*) og flire (*Blicca bjerkna*).
5. Gedder (*Esox* spp. og *Lepisosteus* spp.).
6. Løje eller hvid skalle (*Alburnus alburnus*), grundling (*Gobio gobio*), stengrundling (*Gobio uranoscopus*), ulk (*Cottus gobio*) og ferskvandskvabbe (*Lota lota*).
7. Flodniøje eller flodlampret (*Lampetra fluviatilis*, *Lampetra planeri*).
8. Hvidfisk, der hører til grupperne *Leuciscus* spp., *Rutilus* spp. og *Idus* spp., som fx skalle, ende, rinte, døbel, kutling, strømskalle etc.
9. Stalling (*Thymallus* spp.).
10. Sandart (*Stizostedion lucioperca*).

0302 89 90 Andre fisk

Denne underposition omfatter bl.a. følgende saltvandsfisk:

1. Skægtorsk (*Trisopterus luscus*) og spærling (*Trisopterus esmarki*).
2. Serran (*Serranus* spp.) og kæmpeaborre (*Epinephelus* spp.).
3. Rødsæk (*Mullus barbatus*) og gulstribet mulle (*Mullus surmuletus*).
4. Knurhaner (*Trigla* spp., *Eutrigla* spp., *Aspitrigla* spp., *Lepidotrigla* spp. og *Trigloporus* spp.).
5. Havtudser (*Scorpaena* spp.).
6. Havlampret eller havniøje (*Petromyzon marinus*).
7. Hornfisk (*Belone belone*) og fjæsing (*Trachinus* spp.).
8. Smelt (*Osmerus* spp.).
9. Lodde (*Mallotus villosus*).
10. Fisk af arten *Kathetostoma giganteum*.

▼B

- 0302 91 00** **Lever, rogn og mælke**
- Fiskelever, -rogn og -mælke, fersk eller kølet, henhører under denne underposition, såfremt varerne efter deres beskaffenhed og tilstand er egnede til menneskeføde, uanset om de rent faktisk er bestemt til industriel anvendelse.
- 0303** **Fisk, frosset, undtagen filet og andet fiskekød henhørende under pos. 0304**
- De forklarende bemærkninger til pos. 0302 anvendes — med de fornødne tillempninger — for de respektive underpositioner.
- 0304** **Filet og andet fiskekød (også hakket), fersk, kølet eller frosset**
- 0304 31 00 til 0304 49 90** **Filet, fersk eller kølet**
- Se Forklarende Bemærkninger til HS, pos. 0304, første stykke, nr. 1.
- Underpositionerne omfatter også stykker udskåret af fileten, forudsat stykkerne kan identificeres som hidrørende fra fileten. De fiskearter, der især anvendes til dette formål, er ørred, laks, torsk, kuller, sej, rødfisk, hvilling, kulmule, blankesten, tunge, rødspætte, pighvar, lange, tun, makrel, sild og ansjos.
- 0304 49 90** **Andre fisk**
- Underpositionen omfatter fileten af sild.
- 0304 61 00 til 0304 89 90** **Filet, frosset**
- Se de forklarende bemærkninger til underpos. 0304 31 00 til 0304 49 90.
- Underpositionerne omfatter endvidere dybfrosne blokke, bestående af fileten eller stykker af fileten (almindeligvis af torsk), også blandet med en mindre mængde (ikke over 20 vægtprocent) findelt kødmasse fra samme fiskeart, der anvendes til udfyldning af mellemrum i blokken. Blokkene er bestemt til udskæring i mindre stykker (portioner, stænger etc.), som pakkes til detailsalg.
- 0304 93 10** **Surimi**
- Surimi er et halvfabrikat, som markedsføres i frossen stand. Det består af en næsten lugt- og smagsfri hvidlig pasta fremstillet af finthakket, udvasket og siet fiskekød. Ved gentagne udvaskninger fjernes hovedparten af fedtet og de vandopløselige proteiner. Til forbedring af konsistensen og til stabilisering i den frosne stand tilsættes der små mængder additiver (fx sukker, salt, sorbitol, di- eller trifosfat).
- Undtaget fra denne underposition er tilberedninger af surimi (underpos. 1604 20 05).

▼ B

0304 94 10	Surimi
	Se de forklarende bemærkninger til underpos. 0304 93 10.
0304 95 10	Surimi
	Se de forklarende bemærkninger til underpos. 0304 93 10.
0304 99 10	Surimi
	Se de forklarende bemærkninger til underpos. 0304 93 10.
0305	Fisk, tørret, saltet eller i saltlage; røget fisk, også kogt før eller under røgningen; mel, pulver og pellets af fisk, egnet til menneskeføde
0305 10 00	Mel, pulver og pellets af fisk, egnet til menneskeføde
	Mel og pulver af fisk gøres almindeligvis egnet til spisebrug ved fjernelse af olie og lugt og benævnes undertiden »koncentreret fiskeprotein«.
	Denne underposition omfatter ligeledes produkter, benævnt »instant fish«, fremstillet af fersk fiskekød, der er frosset, skåret i mindre stykker og derefter fint hakket og tørret.
0305 31 00 til 0305 39 90	Filet, tørret, saltet eller i saltlage, men ikke røget
	De forklarende bemærkninger til underpos. 0304 31 00 til 0304 49 90 anvendes med de fornødne tillem্পninger. Røgede fileter tariferes i underpos. 0305 41 00 til 0305 49 80.
0305 41 00 til 0305 49 80	Fisk, røget, herunder filet, undtagen spiseligt fiskeaffald
	Se Forklarende Bemærkninger til HS, pos. 0305, fjerde stykke.
0305 63 00	Ansjos (Engraulis spp.)
	Til denne underposition henføres ansjoser i saltlage, såfremt de ikke har undergået nogen yderligere behandling. Varerne frembydes i tønder, glas eller endog i hermetisk lukkede metaldåser uden at have undergået nogen varmebehandling efter lukning af emballagen.
0306	Krebsdyr, også uden skal, levende, ferske, kølede, frosne, tørrede, saltede eller i saltlage; røgede krebsdyr, også uden skal, også kogt før eller under røgningen; krebsdyr med skal, kogt i vand eller dampkogte, også kølede, frosne, tørrede, saltede eller i saltlage; mel, pulver og pellets af krebsdyr, egnet til menneskeføde

▼ B

Pos. 1605 omfatter afskallede og kogte krebsdyr (fx kogte og »pillede« rejehaler, almindeligvis frosset).

Pos. 1605 omfatter også delvis afskallede kogte eller dampkogte dele af krabber (fx kløer), der kan nydes direkte uden yderligere afskalning.

**0306 11 10 og
0306 11 90**

Languster (*Palinurus* spp., *Panulirus* spp. og *Jasus* spp.)

I modsætning til hummer er langustere røde; de har små kløer og veludviklede antenner samt et tornet og knudret rygskjold.

0306 11 10

Haler

Denne underposition omfatter langusterhaler med skal, også delt i to, samt pillede haler.

0306 11 90

Andre varer

Denne underposition omfatter languster med skal, hele eller delt i længderetningen, samt kød af languster.

**0306 12 10 og
0306 12 90**

Hummer (*Homarus* spp.)

Hummer er krebsdyr med store kløer. Ikke kogt hummer er mørkeblå med hvide eller gullige pletter; de bliver først røde ved kogning.

Hummer foreligger i handelen i praktisk taget samme former som languster.

**0306 14 10 til
0306 14 90**

Krabber

Som krabber anses et stort antal skaldyr med kløer, af stærkt varierende størrelse, og som adskiller sig fra languster, hummer, rejer og andre krebsdyr ved ikke at have en veludviklet kødfuld hale.

0306 14 90

Andre krabber

Denne underposition omfatter foruden de europæiske saltvandskrabber som svømmekrabbe (*Portunus puber*) og edderkopkrabbe (*Maia squinado*) et stort antal andre arter (især *Cancer* spp., *Carcinus* spp., *Portunus* spp., *Neptunus* spp., *Charybdis* spp., *Scylla* spp., *Erimacrus* spp., *Limulus* spp., *Maia* spp., og *Menippi* spp.), samt ferskvandskrabben kinesisk krabbe (*Eriocheir sinensis*).

0306 15 00

Jomfruummer (*Nephrops norvegicus*)

Jomfruummer, også kendt som Dublin Bugt-rejer, er små krebsdyr, der kendetegner sig ved deres lange, slanke og prismatiske kløer.

▼B**0306 16 91 til
0306 17 99 Koldtvandsrejer (Pandalus spp., Crangon crangon);
andre rejer**

Disse underpositioner omfatter bl.a.:

1. Såkaldte røde rejer af Pandalidae-familien (nogle af disse rejer bliver først røde under kogningen).
2. Rejer af Crangon-arten.
3. Rejer tilhørende Palaemonoidae- og Penaeidae-familien. Blandt disse rejer skelnes ofte mellem ægte røde rejer (Palaemon serratus) og kongerejer (Penaeus caramote eller Penaeus kerathurus).

0306 19 10 Ferskvandskrebs

De vigtigste ferskvandskrebs tilhører slægterne Astacus, Cambarus, Orconectes og Pacifastacus.

Underpositionen omfatter også haler.

0306 31 00 Languster (Palinurus spp., Panulirus spp. og Jasus spp.)

Se de forklarende bemærkninger til underpos. 0306 11 10 og 0306 11 90.

**0306 32 10 til
0306 32 99 Hummer (Homarus spp.)**

Se de forklarende bemærkninger til underpos. 0306 12 10 og 0306 12 90.

**0306 33 10 og
0306 33 90 Krabber**

Se de forklarende bemærkninger til underpos. 0306 14 10 til 0306 14 90.

0306 33 90 Andre krabber

Denne underposition omfatter foruden de europæiske saltvandskrabber som svømmekrabbe (Portunus puber) og edderkopkrabbe (Maia squinado) et stort antal andre arter (især krabber af arterne Paralithodes camchaticus, Callinectes sapidus, Chionoecetes, Cancer spp., Carcinus spp., Portunus spp., Neptunus spp., Charybdis spp., Scylla spp., Erimacrus spp., Limulus spp., Maia spp., og Menippi spp.), samt ferskvandskrabben kinesisk krabbe (Eriocheir sinensis).

0306 34 00 Jomfruhummer (Nephrops norvegicus)

Se de forklarende bemærkninger til underpos. 0306 15 00.

**0306 35 10 til
0306 36 90 Koldtvandsrejer (Pandalus spp., Crangon crangon);
andre rejer**

Se de forklarende bemærkninger til underpos. 0306 16 91 til 0306 17 99.

▼B

- 0306 39 10** **Ferskvandskrebs**
- Se de forklarende bemærkninger til underpos. 0306 19 10.
- 0306 91 00** **Languster (Palinurus spp., Panulirus spp. og Jasus spp.)**
- De forklarende bemærkninger til underpos. 0306 11 10 og 0306 11 90 anvendes med de fornødne tilføjelser.
- 0306 92 10 og
0306 92 90** **Hummer (Homarus spp.)**
- De forklarende bemærkninger til underpos. 0306 12 10 og 0306 12 90 anvendes med de fornødne tilføjelser.
- 0306 93 10 og
0306 93 90** **Krabber**
- De forklarende bemærkninger til underpos. 0306 14 10 til 0306 14 90 anvendes med de fornødne tilføjelser.
- 0306 93 90** **Andre krabber**
- De forklarende bemærkninger til underpos. 0306 33 90 anvendes med de fornødne tilføjelser.
- 0306 94 00** **Jomfruummer (Nephrops norvegicus)**
- De forklarende bemærkninger til underpos. 0306 15 00 anvendes med de fornødne tilføjelser.
- 0306 95 11 til
0306 95 90** **Rejer**
- De forklarende bemærkninger til underpos. 0306 16 91 til 0306 17 99 anvendes med de fornødne tilføjelser.
- 0306 99 10** **Ferskvandskrebs**
- Se de forklarende bemærkninger til underpos. 0306 19 10.
- 0307** **Bløddyr, også uden skal, levende, ferske, kølede, frosne, tørrede, saltede eller i saltlage; røgede bløddyr, også uden skal, også kogt før eller under røgningen; mel, pulver og pellets af bløddyr, egnet til menneskeføde**

▼B

0307 11 10 til 0307 19 00	<p>Østers</p> <p>Disse underpositioner omfatter kun toskallede bløddyr af slægterne <i>Ostrea</i>, <i>Crassostrea</i> (også kaldet <i>Gryphaea</i>) og <i>Pycnodonta</i>.</p> <p>Der skelnes i almindelighed mellem flade østers (<i>Ostrea</i>-slægten) og østers med uregelmæssige skaller som fx såkaldte portugisiske østers (<i>Crassostrea angulata</i>) og amerikanske østers (<i>Crassostrea virginica</i>).</p>
0307 11 10	<p>Levende flade østers (af slægten <i>Ostrea</i>), som inklusive skal ikke vejer over 40 g pr. stk.</p> <p>Denne underposition omfatter kun østers af <i>Ostrea</i>-slægten, som inklusive skal ikke vejer over 40 g pr. stk. De flade østers, der fiskes eller dyrkes i Europa, er i almindelighed <i>Ostrea edulis</i>-østers. Der findes andre <i>Ostrea</i>-østers, fx <i>Ostrea lurida</i>-østers ved Nordamerikas Stillehavskyst og <i>Ostrea chilensis</i>-østers ved Chile.</p>
0307 11 90 til 0307 19 00	<p>I andre tilfælde</p> <p>I disse underpositioner tariferes østers af <i>Ostrea</i>-slægten af vægt over 40 g pr. stk. samt alle østers, unge eller udvoksede, af <i>Crassostrea</i>-slægten (også kaldet <i>Gryphaea</i>) og af <i>Pycnodonta</i>-arten.</p> <p>Til <i>Crassostrea</i>-slægten hører især portugisiske østers (<i>Crassostrea angulata</i>), japanske østers (<i>Crassostrea gigas</i>) og såkaldte amerikanske østers (<i>Crassostrea virginica</i>).</p>
0307 42 90	<p>Andre varer</p> <p>Denne underposition omfatter tiarmet blæksprutte af arten <i>Sepia pharaonis</i>, oceanblæksprutte (<i>Dosidicus gigas</i>) og japansk blæksprutte (<i>Todarodes pacificus</i>).</p>
0307 43 99	<p>Andre varer</p> <p>Se de forklarende bemærkninger til underpos. 0307 42 90.</p>
0307 49 80	<p>Andre varer</p> <p>Se de forklarende bemærkninger til underpos. 0307 42 90.</p>
0307 71 00 til 0307 79 00	<p>Sandmuslinger, hjertemuslinger og arcamuslinger (familierne Arcidae, Arctiidae, Cardiidae, Donacidae, Hiatellidae, Mactridae, Mesodesmatidae, Myidae, Semelidae, Solecurtidae, Solenidae, Tridacnidae og Veneridae)</p> <p>Underpositionerne omfatter bl.a.:</p> <ol style="list-style-type: none"> 1. Venusmuslinger (<i>Scorbicularia plana</i>), trugmuslinger (<i>Macra</i> spp.) og hjertemuslinger (<i>Cardium</i> spp.). 2. Knivmuslinger (især <i>Solen marginatus</i>, <i>Solen siliqua</i> og <i>Solen ensis</i>) og amerikanske venusmuslinger (<i>Venus mercenaria</i> og <i>Venus verrucosa</i>).

▼B

**0307 91 00 til
0307 99 00**

**Andre varer, herunder mel, pulver og pellets, egnet til
menneskeføde**

Underpositionerne omfatter bl.a.:

1. Havsnegle, fx konk eller trompetsnegl (*Buccinum undatum*).
2. Strandsnegle (*Littorina* spp. og *Lunatia* spp.).



KAPITEL 4

MÆLK OG MEJERIPRODUKTER; FUGLEÆG; NATURLIG HONNING; SPISELIGE PRODUKTER AF ANIMALSK OPRINDELSE, IKKE ANDETSTEDS TARIFERET

Almindelige bemærkninger

Kaseinater fremstillet af mælkekasein bruges fx som emulgator (natriumkaseinat) eller proteinkilde (calciumkaseinat). Varer med indhold af kaseinater på over 3 vægtprocent, beregnet på grundlag af tørstofindholdet, er undtaget fra pos. 0401 til 0404, da sådanne kaseinater ikke forekommer naturligt i mælk i denne mængde (almindeligvis pos. 1901).

0401 Mælk og fløde, ikke koncentreret og ikke tilsat sukker eller andre sødemidler

Denne position omfatter især følgende varer, forudsat at de ikke har undergået andre behandlinger end dem, der er nævnt i Forklarende Bemærkninger til HS, kapitel 4, Almindelige bemærkninger, andet stykke:

1. Frisk mælk, herunder helt eller delvis skummet mælk.
2. Pasteuriseret mælk, dvs. mælk, hvis holdbarhed er blevet forbedret ved delvis fjernelse af bakterierne ved en varmebehandling.
3. Steriliseret mælk, herunder mælk af UHT-type, der har længere holdbarhed som følge af, at bakterierne praktisk taget er blevet fuldstændigt fjernet ved en videregående varmebehandling.
4. Homogeniseret mælk, dvs. mælk, hvori fedtkuglerne i den naturlige emulsion er blevet sønderdelt til småkugler af væsentligt mindre diameter ved hjælp af en mekanisk behandling under meget højt tryk samtidig med en varmebehandling; herved undgås til en vis grad, at der dannes fløde.
5. Peptoniseret eller pepsineret mælk, dvs. mælk, som er gjort lettere fordøjelig ved tilsætning af pepsin, der bevirker en nedbrydning af proteinstofferne.
6. Fløde, dvs. det fedtlag, der naturligt dannes på overfladen af mælk som følge af en langsom agglomering af emulsionens fedtkugler. Fløden udskilles manuelt eller ved centrifugering af mælken (skumning) og indeholder, foruden de andre mælkebestanddele, en temmelig stor mængde fedt (i almindelighed over 10 vægtprocent). Ved visse former for centrifugering udskilles fløde med et fedtindhold på over 50 vægtprocent.

Udtrykket »ikke koncentreret« i denne position omfatter fløde — uden hensyn til fedtindholdet — der udelukkende er fremstillet på en af følgende måder:

▼B

a) Ved skumning af fløden fra mælkens overflade.

b) Ved centrifugering.

Fløde, der er blevet koncentreret på andre måder, fx ved vandfordampning, henhører derimod under pos. 0402.

0402 Mælk og fløde, koncentreret eller tilsat sukker eller andre sødemidler

Denne position omfatter mælkepulver, hvortil desinficeret centrifugat er tilsat igen under forudsætning af, at forholdet af naturlige mælkebestanddele ikke ændres (i modsat fald pos. 0404).

Varer med indhold af sojalecitin (emulgator) på over 3 vægtprocent, beregnet på grundlag af tørstofindholdet, er undtaget fra denne position.

Se endvidere Forklarende Bemærkninger til HS, pos. 0404, undtagelse d.

0403 Kærnemælk, koaguleret mælk og fløde, yoghurt, kefir og anden fermenteret eller syrnet mælk og fløde, også koncentreret, tilsat sukker eller andre sødemidler, aromatiseret eller tilsat frugt, nødder eller kakao

Produkter i pastaform, som almindeligvis spises med ske, tariffes ikke som produkter i pulverform, som granulat eller i anden fast form.

Ved »kærnemælk« under denne position forstås både sød (dvs. ikke-syrnet) og syrnet kærnemælk.

0403 10 11 til 0403 10 99 Yoghurt

Disse underpositioner omfatter kun produkter, hvis syrning er foretaget udelukkende med *Streptococcus thermophilus* og *Lactobacillus delbrueckii* subsp. *bulgaricus*.

Undtaget fra disse underpositioner er varer, der efter syrningen er undergået en varmebehandling, hvorved yoghurtbakterierne er blevet dræbt (underpos. 0403 90).

0403 90 11 til 0403 90 99 Andre varer

Se de forklarende bemærkninger til underpos. 0403 10 11 til 0403 10 99.

Disse underpositioner omfatter ikke varer af typen »cagliata« som beskrevet i de forklarende bemærkninger til underpos. 0406 10 30 til 0406 10 80, tredje stykke.

▼B

0404 **Valle, også koncentreret eller tilsat sukker eller andre sødemidler; varer bestående af naturlige mælkebestanddele, også tilsat sukker eller andre sødemidler, ikke andetsteds tariferet**

Se de forklarende bemærkninger til pos. 0402, første stykke.

**0404 90 21 til
0404 90 89** **Andre varer**

De forklarende bemærkninger til pos. 0402 anvendes med de fornødne tillempninger.

Herunder henhører bl.a. koncentreter af mælkeprotein, der er fremstillet ved delvist at fjerne laktose og mineralsalte fra skummetmælk. Proteinindholdet udgør 85 vægtprocent eller derunder, beregnet på grundlag af tørstofindholdet. Proteinindholdet beregnes ved at multiplicere kvælstofindholdet med en omregningsfaktor på 6,38.

Koncentreter af mælkeprotein med et proteinindhold på over 85 vægtprocent, beregnet på grundlag af tørstofindholdet, henhører under pos. 3504 (se supplerende bestemmelse 1 til kapitel 35).

0405 **Smør og andre mælkefedtstoffer; smørbare mælkefedtprodukter**

**0405 10 11 til
0405 10 90** **Smør**

Udtrykket »smør« er defineret i bestemmelse 2 a) og i underpositionsbestemmelse 2 til dette kapitel.

Se også Forklarende Bemærkninger til HS, pos. 0405, afsnit A.

Smør er en emulsion af vand i mælkefedt, i hvilken vandet udgør den dispergerende fase og fedtstoffet den kontinuerlige fase.

Fløde (pos. 0401 eller 0402) — hvis fedtindhold i visse tilfælde kan være lige så stort som smørs — er derimod en emulsion af fedt i vand, i hvilken vandet er den kontinuerlige fase og fedtstoffet den dispergerende fase.

På grund af denne strukturforskel kan man blot ved at tilsætte fløde en passende mængde vand tilnærmelsesvis fremstille den oprindelige mælk, hvilket ikke er muligt ved smør.

**0405 20 10 til
0405 20 90** **Smørbare mælkefedtprodukter**

Udtrykket »smørbare mælkefedtprodukter« er defineret i bestemmelse 2 b) til dette kapitel.

Se også Forklarende Bemærkninger til HS, pos. 0405, afsnit B.

▼ B

0405 90 10 og 0405 90 90	<p>Andre varer</p> <p>Se underpositionsbestemmelse 2 til dette kapitel og Forklarende Bemærkninger til HS, pos. 0405, afsnit C.</p>
0406	<p>Ost og ostemasse</p> <p>Produkter, hvor mælkefedt er erstattet helt eller delvist af andre fedttyper (fx vegetabilsk fedt), skal ikke tariferes som ost under denne position (almindeligvis pos. 2106).</p>
0406 10 30 til 0406 10 80	<p>Frisk ost (ikke modnet eller lagret), herunder valleost, og ostemasse</p> <p>Vedrørende valleost henvises til Forklarende Bemærkninger til HS, pos. 0406, andet stykke.</p> <p>Ostmasse (kvar) eller hvid ost er fremstillet af syrnede mælk, hvorfra det meste af vallen er fjernet (fx ved afdrypning eller presning). Ostemasse (bortset fra pulver) med tilsætning af indtil 30 vægtprocent sukker og frugt anses for at have bevaret sin karakter af ostemasse henhørende under disse underpositioner.</p> <p>Disse underpositioner omfatter varer af typen »cagliata«, dvs. varer fremstillet ved koagulering af sødmælk, helt eller delvis skummet mælk, hvorfra det meste af vallen er fjernet, ved hjælp af osteløbe, andre enzymer eller syring. Disse varer har form af en endnu ikke fuldt sammenhængende pasta, der er blød og let at udskille i korn. De har en intensiv karakteristisk lugt og et natriumkloridindhold på ikke over 0,3 vægtprocent. Det er »mellemprodukter«, der kræver en yderligere forarbejdning, hovedsagelig til fremstilling af ost.</p>
0406 20 00	<p>Ost af enhver art, revet eller i pulverform</p> <p>Denne underposition omfatter:</p> <ol style="list-style-type: none"> 1. Revet ost, der i almindelighed anvendes som krydderi eller i næringsmiddelindustrien. Revet ost fremstilles for det meste af hårde oste (fx Grana, Parmigiano Reggiano, Emmental, Reggiano, Sbrinz, Asiago, Pecorino). Varen kan være delvis dehydreret for at sikre den længst mulige holdbarhed. <p>Underpositionerne omfatter ligeledes ost, der efter rivning er blevet klumpet.</p> <ol style="list-style-type: none"> 2. Ost i pulverform, der i almindelighed anvendes i næringsmiddelindustrien. Varen kan fremstilles af oste af enhver art, der enten er gjort flydende og derefter forstøvet, eller er blevet forarbejdet til grød, tørret og formalet.
0406 30 10 til 0406 30 90	<p>Smelteost, ikke revet eller i pulverform</p> <p>Se Forklarende Bemærkninger til HS, pos. 0406, første stykke, nr. 3.</p>

▼B**0406 40 10 til
0406 40 90 Blåskimmelost og andre oste indeholdende skimmel
dannet af *Penicillium roqueforti***

Se Forklarende Bemærkninger til HS, underpos. 0406 40.

Disse oste kendetegner sig ved en uregelmæssig pigmentering i ostemassen, der skyldes en indre skimmeldannelse.

0406 40 90 Anden blåskimmelost

Denne underposition omfatter også oste med en tydelig synlig uregelmæssig hvidgrå pigmentering i ostemassen, der er opnået ved anvendelse af farveløse stammer af *Penicillium roqueforti*.

0407 Fuglææg med skal, friske, konserverede eller kogte

Denne position omfatter også fordærvede æg med skal og delvis udrugede æg.

Konserveringen kan ske ved en overfladebehandling af æggene med fedtstof, voks eller paraffin, ved nedlægning af æggene i en kalk- eller vandglasopløsning eller på anden måde.

Som »fjerkræ« betragtes fugle henhørende under pos. 0105.

**0407 11 00 til
0407 19 90 Befrugtede æg til udrugning**

Herunder hører kun æg af fjerkræ, som opfylder de betingelser, der er fastsat af de kompetente myndigheder.

0408 Fuglææg uden skal samt æggeblommer, friske, tørrede, kogt i vand eller dampkogte, formede, frosne eller på anden måde konserverede, også tilsat sukker eller andre sødemidler**0408 11 80 I andre tilfælde**

Denne underposition omfatter æggeblommer, der er egnet til menneskeføde, samt æggeblommer, der er uegnet til menneskeføde, bortset fra dem, der er omfattet af underpos. 0408 11 20.

Underpositionen omfatter også tørrede æggeblommer, som er konserveret ved tilsætning af små mængder kemiske stoffer, og som er bestemt til anvendelse ved fremstilling af bagværk, pastaprodukter og lignende varer.

**0408 19 81 og
0408 19 89 I andre tilfælde**

Det første stykke i de forklarende bemærkninger til underpos. 0408 11 80 anvendes med de fornødne tilføjelser.

0408 91 80 I andre tilfælde

De forklarende bemærkninger til underpos. 0408 11 80 anvendes med de fornødne tilføjelser.

0408 99 80 I andre tilfælde

De forklarende bemærkninger til underpos. 0408 11 80 anvendes med de fornødne tilføjelser.

▼B

Foruden hele friske æg uden skal omfatter denne underposition også konserverede, flydende hele æg (fx ved tilsætning af salt eller kemiske konserveringsmidler) og frosne hele æg. Underpositionen omfatter endvidere kogte æg uden skal og formede æg (fx såkaldte »langæg«, der foreligger som cylindre bestående af en kerne af æggeblomme helt omgivet af æggehvite).

► **M6** Denne underposition omfatter pasteuriserede, flydende fugleæg, som har samme organoleptiske egenskaber som et frisk fugleæg, også tilsat små mængder vand og kemiske konserveringsmidler (f.eks. citronsyre (E 330)). ◀

▼B*KAPITEL 5***DIVERSE PRODUKTER AF ANIMALSK OPRINDELSE**

0505 Skind og andre dele af fugle med påsiddende fjer, af den art der anvendes eller dun, fjer og dele af fjer (også med klippede kanter) samt dun, rå eller kun rensede, desinficerede eller konserverede; pulver og affald af fjer eller dele af fjer

0505 10 10 og 0505 10 90 Fjer, af den art der anvendes til stopning; dun
Varer henhørende under disse underpositioner er defineret i Forklarende Bemærkninger til HS, underpos. 0505 10.

0505 10 10 Urensede
Denne underposition omfatter fjer og dun til stopning, i den tilstand de foreligger i efter at være blevet plukket af dyrets krop, også i våd tilstand. Fjer og dun til stopning, som efter plukningen er rensed for støv, desinficeret eller behandlet med henblik på forbedring af holdbarheden, hører også under denne underposition.

Brugte fjer, der kun kan anvendes til stopning efter rensning, hører ligeledes herunder. Varerne under denne underposition foreligger almindeligvis i form af pressede baller.

0505 10 90 I andre tilfælde
Denne underposition omfatter bl.a. fjer og dun til stopning, som er blevet rensed i videre omfang end nævnt i de forklarende bemærkninger til underpos. 0505 10 10, fx vasket i vand eller med damp og varmlufttørret.

0505 90 00 Andre varer
Denne underposition omfatter bl.a.:

1. Skind og andre dele af fugle (hoveder, vinger, halse etc.) med påsiddende fjer eller dun, fx bestemt til fremstilling af pynt til hovedbeklædninger.
2. Skind af fugle uden dækfjer, især såkaldte svaneskind, der hovedsagelig anvendes til fremstilling af pudderkvaste.
3. Store vinge- og halefjer og fjer fra andre dele af fjerdragter, som er uegnede til stopning, navnlig på grund af deres størrelse og stive faner.

▼B

4. Pyntefjer, der efter bearbejdning især anvendes til fremstilling af pynt til hovedbeklædning, til kunstige blomster etc. Det drejer sig navnlig om fjer af struds, hejre, fasan, marabustork, ibis, påfugl, paradisfugl, flamingo, skovskade, grib, måge og stork.
5. Fjer, almindeligvis af en ensartet længde, der anvendes til fremstilling af støvekoste.
6. Visse dele af fjer, fx fjerposer, også spaltede (til fremstilling af tandstikkere, fiskeriartikler etc.); faner, også beskårne, adskilt fra fjerposen, også selv om de stadig holdes sammen af en tynd del af fjerposen. Disse varer tariferes dog i underpos. 0505 10 10 eller 0505 10 90, såfremt de efter deres beskaffenhed må anses som fjer til stopning, uanset ovennævnte bearbejdning.

Denne underposition omfatter også såkaldte gerissene Hahnehåse, dvs. fjerposer uden faner, bortset fra den øverste, tyndeste del, hvor en lille fanerest er blevet siddende.

7. Pulver og affald af fjer eller dele af fjer.

0506	Ben og hornkerner, rå, affedtede, behandlede med syre eller afgelatiniserede, også simpelt bearbejdede, men ikke tilskåret i form; pulver og affald af ben og hornkerner
0506 10 00	Ossein og ben behandlet med syre Se Forklarende Bemærkninger til HS, pos. 0506, andet stykke, nr. 3.
0506 90 00	Andre varer Se Forklarende Bemærkninger til HS, pos. 0506, andet stykke, nr. 1, 2, 4 og 5.
0510 00 00	Ambra, bævergejl, civet og moskus; spanske fluer; galde, også tørret; kirtler og andre animalske produkter, anvendelige til fremstilling af farmaceutiske produkter, ferske, kølede, frosne eller på anden måde foreløbigt konserverede Foruden de i Forklarende Bemærkninger til HS, pos. 0510, anførte varer omfatter denne position væv af moderkage (placenta), kølet eller frosset, også i sterile beholdere.
0511	Animalske produkter, ikke andetsteds tariferet; døde dyr af de arter, der er nævnt i kapitel 1 eller 3, uegnede til menneskeføde
0511 91 10	Fiskeaffald Se Forklarende Bemærkninger til HS, pos. 0511, nr. 6, punkt a - d.

▼B**0511 91 90****Andre varer**

Herunder hører:

1. Fiskerogn, rogn og fiskemælke, ikke spiselige (jf. Forklarende Bemærkninger til HS, pos. 0511, nr. 5, punkt a og b).
2. Affald af krebsdyr, bløddyr og andre hvirvelløse vanddyr, fx rejeskaller, også pulveriserede.
3. Døde dyr af de i kapitel 3 omhandlede arter, ikke spiselige eller uegnet til menneskeføde, fx dafnier og andre ostrakoder (muslingekrebs), tørrede, til foder til akvariefisk.

**0511 99 31 og
0511 99 39****Naturlige animalske vaskesvampe**

Se Forklarende Bemærkninger til HS, pos. 0511, nr. 14.

0511 99 31**Rå varer**

Foruden svampe, der foreligger i den tilstand, hvori de er høstet fra havet, omfatter denne underposition naturlige vaskesvampe, der ved slag eller stampning og vask i havvand er blevet befriet for den ydre hinde og en del af deres urenheder (kalk, sand etc.).

Underpositionen omfatter ligeledes naturlige vaskesvampe, hvorfra uanvendelige dele er blevet fjernet, især ved tilskæring (fx rådne dele), og i det hele taget alle svampe, som endnu ikke har undergået en kemisk behandling.

0511 99 39**Andre varer**

Denne underposition omfatter svampe, der er yderligere bearbejdet, fx fuldstændig befriet for kalkdele, gjort klarere (behandlet med brom eller natriumtiosulfat), affedtede (behandlet med ammoniakopløsning), blegede (behandlet med 2 % oxalsyre) eller gjort færdige til brug ved andre kemiske behandlinger.

0511 99 85**Andre varer**

Foruden de varer, der er nævnt i Forklarende Bemærkninger til HS, pos. 0511, nr. 2, 3, 4, 7, 8 og 13, omfatter denne underposition også døde dyr af de i kapitel 1 omhandlede arter, ikke spiselige eller uegnet til menneskeføde.

Undtaget fra denne underposition er bl.a. plasma af dyreblood (fx pos. 3002).

▼B*AFSNIT II***VEGETABILSKE PRODUKTER***KAPITEL 6***LEVENDE TRÆER OG ANDRE LEVENDE PLANTER; LØG, RØDDER OG LIGN.; AFSKÅRNE BLOMSTER OG BLADE**

0601 **Løg, rod- og stængelknolde, rodstokke og jordstængler, også i vækst eller i blomst; cikorieplanter og -rødder, undtagen cikorierødder henhørende under pos. 1212**

0601 20 30 **Orkideer, hyacinter, narcisser og tulipaner**

Denne underposition omfatter bl.a. epifytiske orkideer, såsom *Cattleya* og *Dendrobium*.

0602 **Andre levende planter (herunder rødder), stiklinger og podekviste; mycelium**

0602 10 10 og 0602 10 90 **Stiklinger uden rod samt podekviste**

Disse underpositioner omfatter:

1. Levende plantedele uden rod, som er adskilt fra moderplanten med henblik på at frembringe selvstændige planter (stiklinger).
2. Levende plantedele med knopper (øjne), bestemt til podning på planter (podekviste).

0602 40 00 **Rosenplanter, også podede**

Underpositionen omfatter såvel forædlede roser som hybenroser og vildroser.

0602 90 10 **Mycelium**

Mycelium er betegnelsen på et rigt, sammenfiltret, ofte underjordisk voksende trådvæv af meget tynde tråde (såkaldte hyfer), der trives på overfladen af rådne animalske eller vegetabiliske stoffer, hvorpå det vokser og videreudvikles til de egentlige svampe.

Udsøgt mycelium, der forekommer i handelen, leveres i form af små plader, der består af delvis formuldede halmrester, hvorpå der har dannet sig lag af de tråde, der former myceliet.

Denne underposition omfatter også varer bestående af endnu ikke udviklet mycelium, der kun kan ses ved hjælp af mikroskop, og som på et næringsstof er nedlagt i steriliserede hestepærer.

0602 90 41 **Skovtræer**

Denne underposition omfatter den type unge planter af frø fra nåle- eller løvtræer, der normalt anvendes til skovbrug (nyplantning af skov eller udplantning i allerede eksisterende skove). De leveres sædvanligvis uden rodklump.

▼ B

- 0602 90 45 Stiklinger med rod samt ungplanter**
- Denne underposition omfatter planter, ikke andetsteds tariferet, som er på et så tidligt stadium, at de før den endelige udplantning kræver yderligere dyrkning på en planteskole. Det drejer sig om en- eller to-årige kimplanter, stiklinger med rod, rodstiklinger, aflæggere og planter, der sædvanligvis ikke er mere end to til tre år gamle.
- 0602 90 48 Andre varer**
- Denne underposition omfatter træer og buske af europæiske og eksotiske arter, ikke andetsteds tariferet, såfremt de ikke normalt anvendes ved plantning af skov. De leveres sædvanligvis med rodklump.
- 0602 90 50 Andre frilandsplanter**
- Denne underposition omfatter vinterhårdføre planter, som anvendes til flerårige, varige beplantninger, og hvis overjordiske og ikke-træagtige stængel visner om efteråret og vokser frem om foråret.
- Underpositionen omfatter også havebregner samt sump- og vandplanter (bortset fra varer henhørende under pos. 0601 og 0602 90 99).
- Denne underposition omfatter også græs i ruller eller plader til anlæg af græsplæner.
- 0603 Afskårne blomster og blomsterknopper, af den art der anvendes til buketter eller til pynt, friske, tørrede, blegede, farvede, imprægnerede eller præparerede på anden måde**
- 0603 11 00 til Friske**
0603 19 70
- Underpositionerne omfatter også blomster og blomsterknopper, hvis naturlige farve er ændret eller opfrisket, fx ved absorption af farveopløsninger før eller efter afskæringen eller ved simpel neddykning i sådanne opløsninger, forudsat at varerne er friske.
- 0603 19 70 Andre varer**
- Denne underposition omfatter bl.a. solsikker og reseda. Stængler og blade af disse to planter (uden blomster) henhører derimod under underpos. 1404 90 00.
- Underpositionen omfatter også pilegrene med knopper eller blomster. Pilegrene uden knopper eller blomster henhører derimod under underpos. 1401 90 00.
- 0604 Blade, grene og andre plantedele, uden blomster eller blomsterknopper, samt græs, mos og lav, af den art der anvendes til buketter eller til pynt, friske, tørrede, blegede, farvede, imprægnerede eller præparerede på anden måde**
- 0604 20 11 Rensdyrlav**
- Denne underposition omfatter planter af Cladonia-familien (Cladonia rangiferina, Cladonia silvatica og Cladonia alpestris).

▼B**0604 20 90 Andre varer**

Undtaget fra denne underposition er friske aks og kolber af suktermajs (*Zea mays var. saccharata*) (kapitel 7) eller korn (kapitel 10).

0604 90 11 Rensdyrlav

Se de forklarende bemærkninger til underpos. 0604 20 11.

0604 90 91 Kun tørrede

Denne underposition omfatter ikke tørrede grene, som er blevet bøjet eller formet til spiraler, uanset om det er sket før eller efter tørringen (underpos. 0604 90 99).

Undtaget fra denne underposition er tørrede aks og kolber af suktermajs (*Zea mays var. saccharata*) (kapitel 7) eller af korn (kapitel 10).

0604 90 99 I andre tilfælde

Denne underposition omfatter bl.a. tørrede aks og kolber af korn (fx majskolber), som er bleget, farvet, imprægneret eller behandlet på anden måde med henblik på anvendelse til dekorationsformål. Underpositionen omfatter også tørrede grene, som er blevet bøjet eller formet til spiraler.

▼B*KAPITEL 7***SPISELIGE GRØNTSAGER SAMT VISSE RØDDER OG RODKNOLDE****Almindelige bemærkninger**

1. Blanchering er ikke tilladt i dette kapitel, med undtagelse af:

- frosne grøntsager, også kogte i vand eller dampkogte, henhørende under pos. 0710.
- bælgfrugter, udbælgede og tørrede, også afskallede eller flækkede, henhørende under pos. 0713.

2. Spirer (grøntsagsspirer og andre spirer) er spirede frø til spisebrug, som enten spises rå eller tilberedt. Spiring opnås ved fugtning af frø (dette øger vandindholdet i frøene og bringer dem ud af deres dvale), til en ny plante begynder at vokse opad og udvikle blade.

Normalt foreligger spirer, som er klar til spisebrug, på tre måder:

- a) som en spirende plante med frøblade (kimblade, de første spæde blade), rester af frø og rødder
- b) som en plante bestående af spirende korn, fx spirende byg, såkaldt grønsmalt (se også forklarende bemærkninger til underpos. 1107 10 11 til 1107 10 99), som enten kan bruges rå i salater eller efter yderligere behandlinger anvendes til fremstilling af hovedsagelig øl eller whisky
- c) som en »babyplante«, der kun består af kimblade, uden rester af frø og rødder og uden »voksne blade« (rigtige blade, som er vokset ud efter de første spæde blade). Disse typer af spirer foreligger ofte i små beholdere med et vækstmedium.

Ved tarifiering af spirer skal følgende principper anvendes:

- Spirer fra grøntsager nævnt i kapitel 7 skal tariferes som friske grøntsager i kapitel 7 under deres respektive positioner, da friske grøntsager henhører under dette kapitel, uanset om de anvendes som fødevarer, til udsæd eller udplantning, med undtagelse af grøntsagsplanter af den art der anvendes til udplantning henhørende under pos. 0602 (se Forklarende Bemærkninger til HS, kapitel 7, Almindelige bemærkninger, tiende afsnit).
- Bønner, som anvendes til produktion af bønnespirer, tariferes under pos. 0713 som bælgfrugter, udbælgede og tørrede (se Forklarende Bemærkninger til HS, underpos. 0713 31). Spirer, der stammer fra bønner, og spirer fra andre udbælgede og tørrede bælgfrugter tariferes imidlertid som friske bælgfrugter under pos. 0708.

▼B

- Selvom visse planter i frøform kan tariferes under andre kapitler i den kombinerede nomenklatur såsom kapitel 9 og 12, er spirerne anvendelige til spisebrug som en grøntsag og skal i overensstemmelse hermed tariferes i kapitel 7, da de ikke længere har de objektive kendetegn for varer henhørende under kapitel 9 og 12. Se Forklarende Bemærkninger til HS, pos. 0709, første afsnit, nr. 14, for så vidt angår bambusspirer og sojabønnespirer.

- Spirer, der er fremstillet af korn henhørende under kapitel 10 (pos. 1001, 1002, 1003, 1004, 1006 eller 1008), fx spirer af byg, skal tariferes under underpos. 1107 10 (spirende byg er undtaget fra kapitel 10, se Forklarende Bemærkninger til HS, pos. 1003, undtagelse a)), som er den mest specifikke position for spiret korn, da positionen ikke kun omfatter tørret spiret korn (malt). »Grøn malt« er tariferet under underpos. 1107 10 11 til 1107 10 99 (se forklarende bemærkninger til underpos. 1107 10 11 til 1107 10 99, første afsnit) og er kendetegnet ved at være korn, der er begyndt at spire, men som endnu ikke er blevet tørret.

- Spirer fremstillet af sorten *Zea mays* var. *saccharata* (sukker-majs), som skal tariferes under kapitel 7 ved anvendelse af bestemmelse 2 til dette kapitel og bestemmelse 2 til kapitel 10, skal tariferes under pos. 0709 (underpos. 0709 99 60).

Ikke-udtømmende liste over spirer og deres KN-koder:

KN-kode	Beskrivelse (latinsk navn)
0703 10 19	Løgspirer (<i>Allium cepa</i>)
0703 20 00	Hvidløgsspirer (<i>Allium sativum</i>)
0703 90 00	Porrespirer (<i>Allium porrum</i>)
0704 90 90	Broccolispirer (<i>Brassica oleracea</i> var. <i>italica</i>)
0704 90 90	Rucolaspirer (<i>Eruca sativa</i> ; synonym: <i>Eruca vesicaria</i> ssp. <i>sativa</i> (Miller) Thell., <i>Brassica eruca</i> L.)
0706 90 90	Rødbedespirer (<i>Beta vulgaris</i> ssp. <i>vulgaris</i>)
0706 90 90	Radisespirer (<i>Raphanus sativus</i>)
0708 10 00	Ærtespirer (<i>Pisum sativum</i>)
0708 20 00	Azukibønnespirer (<i>Phaseolus angularis</i>)
0708 20 00	Mungbønnespirer (<i>Vigna radiata</i>)
0708 20 00	Risbønnespirer (<i>Phaseolus pubescens</i>)
0708 90 00	Kikærtespirer (<i>Cicer arietinum</i>)
0708 90 00	Spirer af kællingetand (<i>Lotus maritimus</i>)
0708 90 00	Linsespirer (<i>Lens culinaris</i>)
0708 90 00	Ærtebønnespirer (<i>Cajanus cajan</i>)
0709 99 50	Fennikelspirer (<i>Foeniculum vulgare</i> var. <i>azoricum</i>)
0709 99 60	Sukkermajsspirer (<i>Zea mays</i> var. <i>saccharata</i>)

▼B

0709 99 90	Basilikumspirer (<i>Ocimum</i> spp.)
0709 99 90	Spirer af sort sennep (<i>Brassica nigra</i> , synonym: <i>Sinapis nigra</i> L., <i>Sisymbrium nigrum</i> (L.) Prantl.)
0709 99 90	Spirer af indianermynte (<i>Agastache foeniculum</i>)
0709 99 90	Hjulkronespirer (<i>Borago officinalis</i>)
0709 99 90	Spirer af kinesisk mahogni (<i>Toona sinensis</i>)
0709 99 90	Spirer af almindelig salturt (<i>Salicornia europaea</i>)
0709 99 90	Korianderspirer (<i>Coriandrum sativum</i>)
0709 99 90	Havekarsespirer (<i>Lepidium sativum</i>)
0709 99 90	Bukkehornsspirer (<i>Trigonella foenum-graecum</i>)
0709 99 90	Spirer af grøn bladmynte eller lilla bladmynte (<i>Perilla frutescens</i>)
0709 99 90	Solsikkespirer (<i>Helianthus annuus</i>)
0709 99 90	Spirer af gul sennep (<i>Sinapis alba</i>)
1107 10 19	Grøn malt af hvede (<i>Triticum aestivum</i>)
1107 10 99	Grøn malt af byg (<i>Hordeum vulgare</i>)
1107 10 99	Grøn malt af hirse (<i>Panicum miliaceum</i>)
1107 10 99	Grøn malt af havre (<i>Avena sativa</i>)
1107 10 99	Grøn malt af ris (<i>Oryza sativa</i>)
1107 10 99	Grøn malt af rug (<i>Secale cereale</i>)
1214 90 90	Lucernespirer (<i>Medicago sativa</i>)

0701 Kartofler, friske eller kølede**0701 90 50 Nye kartofler, i perioden 1. januar til 30. juni**

Nye kartofler kendetegner sig ved deres lyse farve (normalt hvid eller rosa) og ved, at skrællen er tynd eller knap nok dannet, sidder løst, og let kan fjernes ved gnidning. Nye kartofler viser ikke tegn på spiring.

0703 Skalotteløg, hvidløg og andre spiseløg samt porrer og andre Allium-arter, friske eller kølede**0703 10 11 til 0703 10 90 Skalotteløg og andre spiseløg (bortset fra hvidløg)**

Underpositionerne omfatter alle slags spiseløg (*Allium cepa*) og skalotteløg (*Allium ascalonicum*).

0703 10 11 Sætteløg

Denne underposition omfatter et-årige løg, der stammer fra frø, til udplantning. Deres diameter er normalt mellem 1 og 2 cm.

0703 20 00 Hvidløg

Denne underposition omfatter alle slags hvidløg (*Allium sativum*), egnet til menneskeføde.

▼B

Underpositionen omfatter således også hvidløg uden særskilte fed, almindeligvis med en diameter mellem 25 og 50 mm, der i handelen betegnes »solohvidløg«, »perlehvidløg«, »enkeltfedshvidløg« eller »monohvidløg« (eller lignende handelsbetegnelse). Denne underposition omfatter ikke såkaldte »kæmpehvidløg« eller »porreløg/elefanthvidløg« (*Allium ampeloprasum*, henhørende under underposition 0703 90 00), der består af et enkelt løg med en diameter på ca. 60 mm og derover (dvs. betydeligt større og tungere end hvidløg med flere fed). Arterne *Allium sativum* og *Allium ampeloprasum* adskiller sig også med hensyn til deres respektive genpuljer.

0703 90 00**Porrer og andre *Allium*-arter**

Denne underposition omfatter almindelige porrer (*Allium porrum*), vinterløg eller pibeløg (*Allium fistulosum*) og purløg (*Allium schoenoprasum*).

0704**Hvidkål, blomkål, grønkål og anden spiselig kål (*Brassica*-arter), friske eller kølede****0704 10 00****Blomkål og broccoli (bortset fra arten *Brassica oleracea* var. *italica*)**

Se Forklarende Bemærkninger til HS, pos. 0704, første stykke, nr. 1.

0704 90 10**Hvidkål og rødkål**

Denne underposition omfatter hvidkål (*Brassica oleracea* L. var. *capitata* L. f. *alba* D. C.), herunder spidskål (*Brassica oleracea* L. var. *capitata* L. f. var. *alba* D. C. subvar. *conica* et subvar. *pyramidalis*) og rødkål (*Brassica oleracea* L. var. *capitata* L. f. *rubra* (L.) Thell).

0704 90 90**Andre varer**

Denne underposition omfatter ribbekål eller savoykål (*Brassica oleracea* L. var. *bullata* D. C. og var. *sabauda* L.), kinakål (*Brassica sinensis* og *Brassica pekinensis*), kålrabi (*Brassica oleracea* var. *gongylodes*) og aspargeskål (*Brassica oleracea* L. convar. *botrytis* (L.) Alef var. *italica* Plenck).

Undtaget fra underpositionen er:

- a) Spiselige rodfrugter af *Brassica*-slægten (majroer henhører under pos. 0706 og kålroer (*Brassica napus* var. *napobrassica*) under pos. 1214).
- b) Foderkål som fx hvid eller rød foderkål (*Brassica oleracea* var. *medullosa*) og marvkål (*Brassica oleracea* var. *viridis*), der henhører under pos. 1214.

0706**Gulerødder, majroer, rødbeder, skorzoner, knoldselleri, rødder og andre spiselige rødder, friske eller kølede**

▼B**0706 10 00 Gulerødder og majroer**

Denne underposition omfatter kun majroer og gulerødder (røde eller rosa) af de arter, der anvendes til spisebrug. Gulerødder til foderbrug, der i reglen er hvide eller lysegule, fodermajroer (*Brassica campestris* var. *rapa*) og kålroer (*Brassica napus* var. *napobrassica*) henhører derimod under pos. 1214 90 10.

0706 90 90 Andre varer

Underpositionen omfatter bl.a.:

1. Rødbeder (*Beta vulgaris* var. *conditiva*).
2. Havrerod (*Tragopogon porrifolius*) og skorzoner (*Scorzoneria hispanica*).
3. Radiser (*Raphanus sativus* var. *sativus*) hvide, sorte, rosa mv., samt ræddiker (*Raphanus sativus* var. *niger*).
4. Knoldpersille (*Petroselinum crispum* var. *tuberosum*) og kørvelroer (*Chaerophyllum bulbosum*).
5. Pastinak (*Pastinaca sativa*).
6. Japansk artiskok (*Stachys affinis* eller *Stachys sieboldii*), som er gullighvide aflange jordstængler med indsnævringer, almindeligvis af størrelse som en lillefinger.

Spiselige rodfrugter og rodknolde med stort indhold af stivelse eller inulin, fx jordskokker, søde kartofler, taroer eller yamsrødder, henhører under pos. 0714.

0707 00 Agurker og asier, friske eller kølede**0707 00 90 Drueagurker**

Drueagurker (*cornichons*) i denne underposition er små agurker (85 stk. eller mere pr. kg).

0708 Bælgfrugter, også udbælgede, friske eller kølede**0708 10 00 Ærter (*Pisum sativum*)**

Underpositionen omfatter alle ærter af arten *Pisum sativum*, herunder foderærter (*Pisum sativum* var. *arvense*).

Undtaget er vignabønne eller kundi (herunder den sortøjede varietet), som henhører under underpos. 0708 20 00, samt kikerærter af slægten *Cicer* henhørende under underpos. 0708 90 00.

▼ B

0708 90 00	Andre bælgfrugter Underpositionen omfatter de varer, der er nævnt i Forklarende Bemærkninger til HS, pos. 0708, første stykke, nr. 3, 4, 5 og 6.
0709	Andre grøntsager, friske eller kølede
0709 20 00	Asparges Denne underposition omfatter kun rodskud af asparges (<i>Asparagus officinalis</i>).
0709 40 00	Selleri, undtagen knoldselleri Denne underposition omfatter selleri af arterne <i>Apium graveolens</i> L. var. <i>dulce</i> (Mill.) Pers. (stangselleri) og <i>Apium graveolens</i> var. <i>secalinum</i> Alef (blad- eller snitselleri).
0709 59 10	Kantareller Denne underposition omfatter kun æggegule kantareller af arten <i>Cantharellus cibarius</i> Fries og <i>Cantharellus friesii</i> Quélet. Lignende spiselige arter som uægte kantareller (<i>Clitocybe aurantiaca</i>) og trompetsvamp (<i>Craterellus cornucopioides</i>), der lejlighedsvis anvendes i pølsevarer som erstatning for trøfler, henhører under underpos. 0709 59 90.
0709 59 30	Rørhatte Herunder hører kun rørhatte af <i>Boletus</i> -arter og især den almindelige rørhat (<i>Boletus edulis</i>).
0709 60 10 til 0709 60 99	Frugter af slægterne <i>Capsicum</i> eller <i>Pimenta</i> Se Forklarende Bemærkninger til HS, pos. 0709, første stykke, nr. 5.
0709 92 10 og 0709 92 90	Oliven Oliven, der er behandlet ved olieudvinding, og som har et fedtindhold på over 8 vægtprocent, forbliver i disse underpositioner.
0709 99 10	Salat, bortset fra hovedsalat (<i>Lactuca sativa</i>) og cikorie (<i>Cichorium</i>-arter) Bortset fra hovedsalat (<i>Lactuca sativa</i>) samt cikorie og endivie (<i>Cichorium</i> -arter) omfatter denne underposition alle slags salater, fx: <ol style="list-style-type: none">1. Vårsalat.2. Løvetand eller mælkebøtte (<i>Taraxacum officinale</i>).
0709 99 20	Bladbeder og kardoner Denne underposition omfatter dels bladbeder, også kaldet hvidbede eller sølvbede (<i>Beta vulgaris</i> subvar. <i>cicla</i>), dels kardoner (<i>Cynara Cardunculus</i>).

▼B**0709 99 40****Kapers**

Kapers er blomsterknopper fra en tornet stedsegrøn busk (*Capparis spinosa*).

0709 99 90**Andre varer**

Underpositionen omfatter:

1. Abelmoskus, okra eller gombo (*Hibiscus esculentus*).
2. Rabarber.
3. Syre (*Rumex acetosa*).
4. Spiselig surkløver (*Oxalis crenata*).
5. Sukkerrødder (*Sium sisarum*).
6. Karse af enhver art, fx havrekarse (*Lepidium sativum*), brøndkarse (*Nasturtium officinale*), almindelig karse (*Barbarea verna*), blomsterkarse (*Tropaeolum majus*) etc.
7. Haveportulak (*Portulaca oleracea*).
8. Persille og kørvel, bortset fra knoldpersille og kørvelroer, der henhører under underpos. 0706 90 90.
9. Estragon (*Artemisia dracunculus*), sar (*Satureja hortensis* og *Satureja montana*).
10. Merian (*Majorana hortensis* eller *Origanum majorana*).
11. Løg af liljefamilien (*Liliaceae*) af arten *Muscari comosum* (gængse betegnelser: »lampasciolo«, »vilde løg«, »lilas de terre«, »feather hyacinth«).

Undtaget fra denne underposition er:

- a) Rodfrugter og rodknolde med stort indhold af stivelse eller inulin henhørende under pos. 0714.
- b) Visse grøntsager mm., selv om de anvendes til spisebrug; det gælder især følgende varer:
 1. Timian (underpos. 0910 99 31 til 0910 99 39).
 2. Laurbærblade (underpos. 0910 99 50);
 3. Vild merian eller oregano (*Origanum vulgare*), salvie (*Salvia officinalis*), basilikum (*Ocimum basilicum*), alle arter mynte, verbena eller jernurt (*Verbena*-arter), rude (*Ruta graveolens*), isop (*Hyssopus officinalis*) og hjulkrone eller boras (*Borago officinalis*), der henhører under pos. 1211.

▼B**0710 Grøntsager, også kogte i vand eller dampkogte, frosne**

Udtrykket »frosne«, der er defineret i Forklarende Bemærkninger til HS, kapitel 7, tredje stykke, skal også ses i forhold til de kriterier, Den Europæiske Unions Domstol har fastlagt ved dom i sag 120/75. Tilsvarende skal fryseprocessen i medfør af Domstolens fortolkning af disse kriterier i dom i sag C-423/09 medføre betydelige og irreversible ændringer med det resultat, at produkterne ikke længere befinder sig i deres naturlige tilstand.

Produkter er derfor »frosne«, når de udsat for en fryseproces undergår visse irreversible ændringer som følge af den selvsamme proces, især i cellestrukturen, således at disse produkter ikke længere er i deres naturlige tilstand selv efter at være delvist eller helt optøede.

0711 Grøntsager, foreløbigt konserverede fx med svovldioxid, i saltlage, svovlsyrlingvand eller andre konserverende opløsninger, men ikke tilberedte til umiddelbar fortæring**0711 20 10 og 0711 20 90****Oliven**

Underpositionerne omfatter oliven, ikke afbitrede; varerne foreligger som regel i saltlage. Oliven, der er gjort spiselige — også selv om dette blot er sket ved længere tids opbevaring i saltlage — er undtaget herfra og henhører under underpos. 2005 70 00

0711 40 00**Agurker og asier**

Denne underposition omfatter agurker og asier, der alene er nedlagt i store beholdere i en saltlage, der eventuelt er tilsat eddike eller eddikesyre, med henblik på foreløbig konservering under transport og lagring, forudsat at de er uegnede til umiddelbar fortæring. Disse produkter indeholder almindeligvis mindst 10 vægtprocent salt.

Før varerne kan anvendes, behandles de som regel på følgende måder, som medfører, at de skal tariferes i kapitel 20:

- en delvis afsaltning og efterfølgende kryddring (oftest ved tilsætning af kryddereddike)
- en pasteurisering efter at varerne er blevet pakket i små beholdere (dåser, glas mv.); pasteuriseringen supplerer den stabiliserende virkning af salt og eddike.

Det bemærkes, at agurker og asier, som har undergået en fuldstændig mælkesyre-gæring, også nedlagt i saltlage, henhører under kapitel 20. Agurker og asier, som har undergået en fuldstændig mælkesyre-gæring, kendetegnes ved, at frugtkødet ved gennemskæring udviser et glasagtigt udseende (dvs. noget gennemsigtigt).

▼B

- 0711 51 00 Svampe af slægten Agaricus**
- Svampe under denne underposition kan være konserveret i en stærk saltlage tilsat eddike eller eddikesyre.
- 0711 90 70 Kapers**
- Kapers henhørende under denne underposition foreligger som regel nedlagt i saltlage i fade.
- 0712 Grøntsager, tørrede, også snittede, knuste eller pulveriserede, men ikke yderligere tilberedte**
- Undtaget fra denne position er grøntsager, som i tørret stand ikke anvendes som sådan, men hovedsagelig til fremstilling af parfumer, pharmaceutiske produkter, insektbekæmpelsesmidler, afsvampningsmidler og lign. (pos. 1211).
- 0712 90 30 Tomater**
- Vedrørende tarifieringen af tomatpulver henvises til de forklarende bemærkninger til underpos. 2002 90 11 til 2002 90 99.
- 0712 90 90 Andre varer**
- Undtaget fra underpositionen er tørrede blade og rødder af løvetand (mælkebøtte) (*Taraxacum officinale*), tørret syre (*Rumex acetosa*) og tørret blomsterkarse (*Tropaeolum majus*), som anvendes til medicinske formål (underpos. 1211 90 86).
- 0713 Bælgfrugter, udbælgede og tørrede, også afskallede eller flækkede**
- Varer bestemt til udsæd henhørende under denne position er særligt udvalgte varer, der almindeligvis kendetegnes ved deres emballage (fx i sække med angivelse af anvendelsesformålet) og ved deres højere pris.
- 0713 10 10 og 0713 10 90 Ærter (*Pisum sativum*)**
- De forklarende bemærkninger til underpos. 0708 10 00 anvendes med de fornødne tilføjelser.
- 0713 20 00 Kikærter**
- Denne underposition omfatter kikærter af slægten *Cicer* (især af arten *Cicer arietinum*), uanset om de er bestemt til udsæd eller til dyrefoder.
- 0713 31 00 Bønner af arterne *Vigna mungo* (L.) Hepper eller *Vigna radiata* (L.) Wilczek**
- Se Forklarende Bemærkninger til HS, underpos. 0713 31.
- 0713 32 00 Små røde (Adzuki) bønner (*Phaseolus* eller *Vigna angularis*)**
- Disse bønner forhandles kun i tørret stand; i ikke-modnet stand er bønnerne grønne og vandholdige, og i takt med modningen bliver bønnerne røde og tørrer ud.

▼B

- 0713 35 00 Vignabønner (*Vigna unguiculata*)**
- Denne underposition omfatter kæmpeaspargesbønner (også kaldet meterbønne) (tidligere *Dolichos sinensis* spp. *sesquipedalis*), som betragtes som bønner af sorten *Vigna*. Betegnelserne »*Dolichos unguiculata*« og »*Dolichos sinensis*« er synonyme, der ikke længere anvendes for bønner af sorten *Vigna*. Den korrekte betegnelse for kæmpeaspargesbønne (meterbønne) er således *Vigna unguiculata* (L.) Walp. ssp. *sesquipedalis*.
- 0713 40 00 Linser**
- Denne underposition omfatter kun linser af sorterne *Ervum* eller *Lens*, fx de forskellige slags almindelige linser (*Ervum lens* eller *Lens esculenta*), samt perlebælg-vikke (*Ervum ervilia*).
- 0713 90 00 Andre varer**
- Denne underposition omfatter (med undtagelse af kæmpeaspargesbønner (meterbønne) henhørende under underpos. 0713 35 00 og ærtebønne (*Cajanus cajan*) henhørende under underpos. 0713 60 00) bønner af slægten *Dolichos*, fx hjelm-bønne (*Dolichos lablab*), , jackbønner (*Canavalia ensiformis*), fløjlsbønne (*Mucuna utilis*) og guarbønne (*Cyamopsis tetragonoloba*).
- Undtaget fra underpositionen er frø af vikker af andre sorter end *Vicia faba* (underpos. 1209 29 45) og af lupiner (*Lupinus*) (underpos. 1209 29 50).
- 0714 Maniokrod, arrowroot, saleprod, jordskokker, batater (søde kartofler) og lignende rødder og rodknolde med stort indhold af stivelse eller inulin, friske, kølede, frosne eller tørrede, hele eller snittede, også i form af pellets; marv af sagopalmer**
- Udtrykket »pellets« er defineret i bestemmelse 1 til afsnit II.
- 0714 10 00 Maniokrod**
- Denne underposition omfatter:
1. Rodknolde af maniok, af hvilke der findes to hovedsorter (*Manihot utilissima* og *Manihot aipi*); rødderne er placeret som egerne i et hjul, og vægten kan ved høstning variere fra 500 g til 3 kg eller mere.
 2. Pellets fremstillet ved agglomering af rodstykker eller af mel af rødder (se også Forklarende Bemærkninger til HS, pos. 0714, andet stykke).
- 0714 20 10 og 0714 20 90 Batater (søde kartofler)**
- Batater (søde kartofler) er stængelknolde af en urteagtig slyngplante (*Ipomea batatas*), som har hvidt, gult eller rødt kød afhængig af sorten.

▼B**0714 90 20 Arrowroot, saleprod og lignende rødder med stort indhold af stivelse**

Denne underposition omfatter:

1. Arrowroot, der hører til forskellige plantearter alt efter oprindelsen: arrowroot fra Brasilien (*Maranta arundinacea*), fra Indien (*Maranta indica*), fra Tahiti (*Tacca pinnatifida*), fra Antillerne, fra Toloman (*Canna edulis*) etc.
2. Saleprødder fra forskellige sorter af planter tilhørende slægten *Orchis*.
3. Døde rødder af georgine samt andre døde blomsterknolde.
4. rodknolde af chufa (*Cyperus esculentus*), også kendt som »jordmandler«.

0714 90 90 Andre varer

Denne underposition omfatter især forskellige varieteter af jordskokker (fx *Helianthus tuberosus*, *Helianthus strumosus* og *Helianthus decapetalus*) og såkaldt marv af sagopalme, der er en stivelsesholdig marv fra stammen på meget forskelligartede palmer (*Metroxylon*, *Rumphia*, *Raphia ruffia*, *Arenga* etc.).

▼B*KAPITEL 8***SPISELIGE FRUGTER OG NØDDER; SKALLER AF CITRUSFRUGTER OG MELONER****Almindelige bemærkninger**

1. Dette kapitel omfatter også frugt, bestemt til destillation, i form af pulp eller grov mos, også i naturlig gæring.
2. Pasteurisering er ikke tilladt for varer henhørende under dette kapitel, dog med undtagelse af:

— tørrede frugter og nødder henhørende under dette kapitel

— foreløbigt konserverede frugter og nødder henhørende under position 0812

— frosne frugter og nødder henhørende under position 0811.

Steriliserede frugter og nødder er undtaget fra dette kapitel (position 2008 generelt).

0801 **Kokosnødder, paranødder og cashewnødder, friske eller tørrede, også afskallede**

**0801 21 00 og
0801 22 00** **Paranødder**

Paranødder er nødder med hård skal, og hvis form og størrelse minder om segmenter af mandariner; kernen har trekantet tværsnit og er omsluttet af en brunlig hinde.

0802 **Andre nødder, friske eller tørrede, også afskallede**

**0802 21 00 og
0802 22 00** **Hasselnødder (*Corylus* spp.)**

Underpositionerne omfatter hasselnødder (frugter af *Corylus avellana*), trænødder (frugter af *Corylus colurna*) og lombardske nødder, også kaldet store hasselnødder (frugter af *Corylus maxima*).

**0802 41 00 og
0802 42 00** **Spiselige kastanjer (*Castanea*spp.)**

Underpositionerne omfatter kun spiselige kastanjer af slægten *Castanea*; undtaget fra underpositionen er således hornnødder eller vandnødder (frugter af *Trapa natans*), som hører under underpos. 0802 90 85, og hestekastanjer (*Aesculus hippocastanum*) henhørende pos. 2308.

**0802 51 00 og
0802 52 00** **Pistacienødder**

Pistacienødder er frugter fra pistacietræet (*Pistacia vera*), som hovedsagelig dyrkes på Sicilien, i Grækenland og i Mellemøsten.

Pistacienødder er af samme størrelse som små oliven og har en tynd, grøn kapsel indeholdende et tyndt, rynket, rødlig-grønt og let aromatisk frugtkød, der omslutter en træagtig hvid sten; denne indeslutter en kantet kerne, der er dækket af en karminrød hinde og har en behagelig mild smag.

▼ B

- 0802 90 50** **Pinjefrø (Pinus spp.)**
- Denne underposition omfatter pinjefrø (frugter af slægten *Pinus*, som f.eks. *Pinus pinea*, *Pinus cembra* og *Pinus koraiensis*), også i kogler.
- 0803** **Bananer, herunder pisang, friske eller tørrede**
- 0803 10 10** **Friske**
- Pisang (melbananer) bliver op til 50 cm lange og er større og har et mere kantet tværsnit end (frugtbananer) i underpos. 0803 90 10. Stivelsen i pisang adskiller sig fra stivelsen i frugtbananer ved, at den ikke bliver sød under modningen. Pisang har ikke nogen markant smag. De er ikke egnet til at spises i rå tilstand. De høstes oftest som grønne og spises i kogt, bagt eller ristet stand.
- 0804** **Dadler, figner, ananas, avocadoer, guavabær, mango og mangostaner, friske eller tørrede**
- 0804 40 00** **Avocadoer**
- Avocadoer er frugter af avocadotræet (*Persea americana* Mill.); de er ofte ret store stenfrugter, kugleformet, pæreformet eller flaskeformet alt efter sorten. Skindet er mørkegrønt, violet, karminrødt eller gult. Frugtkødet er fast og varierer i farve fra grønligvid under skindet til bleghvid omkring stenen.
- 0804 50 00** **Guavabær, mango og mangostaner**
- Guavabær er frugten af guavatræet (*Psidium guayava* L.); bærrenes frugtkød er af forskellig farve (hvidligt, lyserødt, flødefarvet, rødligt eller grønt) og indeholder mange små kerner.
- Mango er frugten af mangotræet (*Mangifera indica*); mango er en stenfrugt med en trevlet stenskal, der indeslutter et enkelt frø. Der findes forskellige mangoer, der varierer i vægt (150 g til 1 kg), sødme og smag (nogle har endog en let smag af terpentint).
- Mangostaner er frugter af mangostantræet (*Garcinia mangostana*); frugten er et violet bær med kernehus indeholdende adskillige kerner omgivet af hvidt, sukkerholdigt frugtkød, der er særdeles velsmagende.
- 0805** **Citrusfrugter, friske eller tørrede**

▼ B

- 0805 10 22 til 0805 10 28** **Appelsiner, friske**
- Disse underpositioner omfatter kun appelsiner af arten *Citrus sinensis*.
- 0805 10 22** **Navelappelsiner**
- Navelappelsiner kendetegnes ved en sekundær frugt i toppen, der buler en smule ud og ligner en menneskelig navle. De er søde, store, kernefri appelsiner med en kraftig og saftig smag.
- Denne underposition omfatter sorter såsom "Navel", "Navels sanguinas", "Lane late", "Navelate", "Navelina", "Thomson" og "Washington".
- 0805 10 24** **Hvide appelsiner**
- Hvide appelsiner kaldes også "almindelige appelsiner", og de anvendes ofte i frugtsaftindustrien.
- Denne underposition omfatter sorter såsom "Salustiana", "Valencia", "Valencia late", "Delta seedless", "Midknight", "Shamouti".
- 0805 10 28** **Andre varer**
- Denne underposition omfatter blodappelsiner og pigmenterede appelsiner.
- Blodappelsiners frugtkød og saft (og nogle gange også skrællen) er pigmenterede som følge af tilstedeværelsen af anthocyaniner.
- Blodappelsiner omfatter sorter som "Maltaise", "Moro", "Sanguinelli" / "Sanguinello", "Tarocco", "Blood ovals", "Sanguinas redondas", "Doubles fines", "Washington sanguines" eller "Improved doubles fines" eller "Large sanguines" og "Portuguese".
- 0805 10 80** **Andre varer**
- Herunder hører fx bitre oranger (pomerans), der er frugter af arten *Citrus aurantium*. Varene anvendes især i marmeladeindustrien.
- 0805 21 10** **Satsumas**
- Satsumas (*Citros reticulata* Blanco var. *unshiu* (Swing)) er en tidlig variant af mandariner. Frugten er stor, af gul-orange farve, saftig, ikke syreholdig og uden kerner.
- 0805 21 90** **Andre varer**
- Herunder hører:
1. Mandariner (*Citrus nobilis* Lour. eller *Citrus reticulata* Blanco). De kan skelnes fra almindelige appelsiner ved deres mindre, fladere form, ved at de er nemmere at skrælle, ved en mere udtalt opdeling af deres segmenter og ved deres sødere og mere aromatiske smag.
 2. Tangeriner (*Citrus reticulata* Blanco var. *tangerina*).
- 0805 22 00** **Klementiner**
- Herunder hører Monreales.

▼B**0805 29 00****Andre varer**

Herunder hører fx:

1. Tangelos, krydsninger mellem tangeriner og grapefrugter, herunder pomeloer.
2. Ortaniques, krydsninger mellem appelsiner og tangeriner.
3. Malaquinas, krydsninger mellem appelsiner og mandariner.
4. Tangors;
5. Wilkings, krydsninger af en sort (opdyrket) mandarin, benævnt "Willow leaf mandarin", og sorten Tempelmandarin (Kongemandarin) (i sig selv en krydsning af mandariner og bitre appelsiner). De ligner mandariner, men er større og spidse i den ene ende.

0805 40 00**Grapefrugter, herunder pomeloer**

Denne underposition omfatter frugter af arterne *Citrus grandis* og *Citrus paradisi*. Disse frugter har lysegul skal og er almindeligvis større end appelsiner, kugleformet eller let fladtrykt, og med gult eller rosafarvet frugtkød med en syrlig smag.

0805 50 90**Limefrugter (*Citrus aurantifolia*, *Citrus latifolia*)**

Underpositionen omfatter alle sorter af arterne *Citrus aurantifolia* og *Citrus latifolia*.

Limefrugter (herunder limettefrugter) er små frugter, runde eller ovale, med en tynd, klæbende grøn eller grønlig-gul skal; det saftige frugtkød er grønt og meget syrligt.

0805 90 00**Andre varer**

Herunder hører bl.a.:

1. Cedratfrugter (*Citrus medica*), en stor citronlignende frugt med en meget tyk skal med nopret overflade og et meget aromatisk og syrligt frugtkød; skallerne anvendes — efter tilberedning — især i bagværk og sukkervarer.
2. Kumquatsfrugter (*Fortunella japonica*, *F. hindsii* og *F. margarita*), af størrelse som en stor oliven, rund eller aflang, med glat skal og med et let syrligt frugtkød; skallen, der er sød og spises rå eller moset, anvendes i mindre omfang i sukkervarer.
3. Chinottefrugter (*Citrus aurantium* var. *myrtifolia*).
4. Bergamottefrugter (*Citrus aurantium* var. *bergamia*), en pæreformet, lysegul appelsinlignende frugt med en let syrlig smag, som hovedsagelig anvendes til udvinding af flygtige olier.

▼ B

5. Sweetie eller oroblanco (*Citrus grandis* Osbeck × *Citrus paradisi* Macf.), en krydsning mellem en ikke-syrlig pomelo og en hvid grapefrugt, med en tyk grønlig eller gylden skal; frugten er lidt større end en grapefrugt, men har færre kerner og en sødere smag.

0806 Druer, friske eller tørrede**0806 10 10 Til spisebrug**

Druer til spisebrug adskiller sig almindeligvis fra druer til vinfremstilling ved både deres udseende og emballeringsform. Druer til spisebrug foreligger ofte i bakker, æsker, tremmekasser eller små kurve, medens druer til vinfremstilling foreligger i store emballager såsom kasser eller fade, hvori druerne, helt eller delvist knuste, ligger sammenpresset.

0806 20 10 Korender

Korender er det tørrede produkt fremstillet af druer af sorterne (opdyrket) Korinthiaki N. (sort korende) (*Vitis vinifera* L.); de er små, runde, uden stilke og næsten uden kerner, mørkelilla til sorte i farven og meget søde.

0806 20 30 Sultanas

Sultanas er det tørrede produkt fremstillet af druer af sorterne (opdyrket) Soultanina B. N. (eller Thompson seedless) (*Vitis vinifera* L.); de er uden kerner, af mellemstørrelse, gyldne til gyldenbrune i farven og søde.

0806 20 90 Andre varer

Denne underposition omfatter alle andre typer tørrede druer undtagen korender og sultanas.

Tørrede muskatel-druer stammer fra sorterne (opdyrket) Moschato Alexandreas B. (eller Muscatel, eller Malaga) (*Vitis vinifera* L.). De indeholder kerner.

0807 Meloner (herunder vandmeloner) og melontræsfrugter (papaya), friske**0807 11 00 Vandmeloner**

Vandmeloner er frugter af sorten *Citrullus vulgaris* Schrad, som kan have en vægt på indtil 20 kg. Frugtkødet, der er meget vandholdigt og svagt sødligt, er almindeligvis lyserødt og indeholder sorte kerner.

0807 19 00 Andre meloner

Herunder hører frugter af sorten *Cucumis melo*, hvoraf der findes adskillige varieteter, bl.a. netmeloner (var. *reticulatus* Naud.) med netagtig skal, meloner af sorten var. *saccharus* Naud., ligeledes med netagtig skal, kantalupmeloner (var. *cantalupensis* Naud.) med dybe langsgående riller, honningmeloner (var. *inodorus* Naud.) og meloner med glat skal. Frugterne er almindeligvis store, kugle- eller ægformede, med glat eller ru skal; frugtkødet er fast og saftigt, rødgult eller hvidt, med sødlig smag. I midten af frugten, der er mere fiberholdig og hul, er der et stort antal flade, ovale kerner, som er skinnende og gullighvide.

▼ B

- 0807 20 00 Melontræsfrugter (papaya)**
- Melontræsfrugter (*Carica papaya*) er runde eller aflange frugter af vægt fra et par hundrede gram til flere kilogram, glatte eller let ribbet, og varierende fra gulliggrøn til orange, når de er modne. Frugtkødet er fast, som i meloner, rødgult og mere eller mindre sødt og aromatisk; det indeholder et stor antal runde, sorte kerner, der er omgivet af en planteslim.
- 0808 Æbler, pærer og kvæder, friske**
- 0808 10 10 Æbler i løs afladning, til fremstilling af æblecider eller æblesaft, i perioden 16. september til 15. december**
- Denne underposition omfatter æbler, der efter deres art og beskaffenhed (fx ikke sorteret efter størrelse eller kvalitet og i almindelighed mindre end spiseæbler, sure eller ubehagelige i smagen eller af ringe værdi) kun kan anvendes til fremstilling af gærede eller ugærede drikkevarer. Varerne skal foreligge i løs afladning uden mellemlag i transportmidlet (fx i jernbanevogne, containere, lastbiler eller pramme).
- 0808 30 10 Pærer i løs afladning, til fremstilling af pærecider eller pæresaft, i perioden 1. august til 31. december**
- De forklarende bemærkninger til underpos. 0808 10 10 anvendes med de fornødne tilføjelser.
- 0809 Abrikoser, kirsebær, ferskner (herunder nektariner), blommer og slåen, friske**
- 0809 21 00 og 0809 29 00 Kirsebær**
- Herunder hører alle slags kirsebær, også vilde kirsebær; de vigtigste sorter er almindelig kirsebær (frugter af *Prunus cerasus*), moreller (frugter af *Prunus cerasus* var. *austera*), hjerte-kirsebær (frugter af *Prunus avium* var. *juliana*), bruskkirsebær eller spanske kirsebær (frugter af *Prunus avium* var. *duracina*) og fuglekirsebær (frugter af *Prunus avium* eller *Cerasus avium*).
- 0809 30 10 og 0809 30 90 Ferskner, herunder nektariner**
- Nektariner har i modsætning til ferskner glat skind.
- 0809 40 90 Slåen**
- Slåen er frugter af *Prunus spinosa* (vild blomme eller slåen).
- 0810 Andre frugter, friske**
- 0810 20 10 Hindbær**
- Underpositionen omfatter frugter af *Rubus idaeus*, *Rubus illecebrosus*, *Rubus occidentalis* og *Rubus strigosus*. Nogle sorter har røde frugter, medens andre har hvide.

▼ B

- 0810 30 10 Solbær**
Underpositionen omfatter frugter af *Ribes nigrum* L.
- 0810 30 30 Røde ribs**
Underpositionen omfatter frugter af *Ribes rubrum* L.
- 0810 40 10 Tyttebær (frugter af arten *Vaccinium vitis-idaea*)**
Frugterne er røde eller rosa.
- 0810 40 30 Frugter af arten *Vaccinium myrtillus***
Frugterne er blåsorte.
- 0810 50 00 Kiwifrugter**
Underpositionen omfatter kiwifrugter af sorten *Actinidia chinensis* Planch. eller *Actinidia deliciosa*.

Disse frugter, der er på størrelse med et æg, er fuldt med pulp af en bitter-sød smag, og deres behårede skind er af grøn-brun farve.
- 0810 90 20 Tamarinder, cashewæbler, litchi, jackfrugter, sapotiller, passionsfrugter, caramboler og pitahaya**

Det bemærkes, at tamarinder (frugter af *Tamarindus indica* og *Tamarindus officinalis*) i den form, hvori de som regel forekommer i international handel (som bælg samt som pulp ikke tilsat sukker eller andre stoffer eller yderligere tilberedt), henhører under underpos. 0813 40 65.

Jackfrugter er frugter af *Artocarpus heterophylla* og *Artocarpus integrifolia*; litchi er frugter af *Litchi chinensis*; sapotiller er frugter af *Achras sapota*.

Denne underposition omfatter passionsfrugter eller grana-dillas eller frugter af passionsblomsten (fx »maracuja«), herunder følgende arter: spiselig passionsblomst (*Passiflora edulis*), kæmpepassionsblomst (*Passiflora quadrangularis*) og passionsblomster af sorten *Passiflora ligularis*.
- 0810 90 75 Andre varer**

Ud over de varer, der er anført i de forklarende bemærkninger til HS til pos. 0810, andet stykke, nr. 8 (undtagen litchi og sapotiller), omfatter underpositionen:
1. Frugter af jordbærtræ (frugter af *Arbutus unedo*).
 2. Berberisbær (frugter af *Berberis vulgaris*).
 3. Frugter af havtorn eller sandtidse (frugter af *Hippophae rhamnoides*).
 4. Rønnebær (fx frugter af *Sorbus domestica* og *Sorbus aria*).

▼B

5. Frugter af anonetræ (frugter af *Annona cherimola* (cherimoya) og *Annona reticulata* (oksehjerte)).
6. Jødekirsebær, blæreblær mv. (frugter af *Physalis alkekengi* eller *Physalis pubescens*).
7. Frugter af *Flacourtia*, fx appelsinkirsebær (frugter af *Flacourtia cataphracta* og *Idesia polycarpa*).
8. Mispel (frugter af *Mespilus germanica*) og japansk mispel (frugter af *Eriobotrya japonica*).
9. Frugter af Sapotaceae-arter, fx marmeladefrugt (*Lucuma mammosa*), men ikke sapotiller, som henhører under underpos. 0810 90 20.
10. Spiselige *Actinidia*-arter, bortset fra kiwifrugter (*Actinidia chinensis* Planch. eller *Actinidia deliciosa*) henhørende under underpos. 0810 50 00.
11. Frugter af Sapindaceae-arter, fx rambutan-frugter (frugter af *Nephelium lappaceum*), og pulasanfrugter (frugter af *Nephelium mutabile*), men ikke litchi (frugter af *Litchi chinensis*), som henhører under underpos. 0810 90 20.

0811 Frugter og nødder, også kogte i vand eller dampkogte, frosne, også tilsat sukker eller andre sødemidler

Udtrykket »frosne«, der er defineret i Forklarende Bemærkninger til HS, kapitel 8, andet stykke, skal også ses i forhold til de kriterier, Den Europæiske Unions Domstol har fastlagt ved dom i sag 120/75. Tilsvarende skal fryseprocessen i medfør af Domstolens fortolkning af disse kriterier i dom i sag C-423/09 medføre betydelige og irreversible ændringer med det resultat, at produkterne ikke længere befinder sig i deres naturlige tilstand.

Produkter er derfor »frosne«, når de udsat for en fryseproces undergår visse irreversible ændringer som følge af den selv samme proces, især i cellestrukturen, således at disse produkter ikke længere er i deres naturlige tilstand selv efter at være delvist eller helt optøede.

For så vidt angår anvendelsen af positioner, der omtaler sukkerindhold, henvises til supplerende bestemmelse 1 til dette kapitel.

0811 20 31 Hindbær

Se de forklarende bemærkninger til underpos. 0810 20 10.

0811 20 39 Solbær

Se de forklarende bemærkninger til underpos. 0810 30 10.

0811 20 51 Røde ribs

Se de forklarende bemærkninger til underpos. 0810 30 30.

▼B*KAPITEL 9***KAFFE, TE, MATÉ OG KRYDDERIER****Almindelige bemærkninger**

Tariferingen af blandinger af krydderier, med tilsætning af andre stoffer, foretages i medfør af bestemmelse 1 til dette kapitel.

Det følger af denne bestemmelse, at blandinger af krydderier og andre stoffer er udelukket fra kapitel 9, såfremt de ikke har bevaret deres karakter af krydderier. Varerne henhører under pos. 2103, såfremt der er tale om sammensatte smagspræparater. Blandinger, der umiddelbart anvendes til aromatisering af drikkevarer eller fremstilling af ekstrakter til fremstilling af drikkevarer og består af krydderier og af planter, plantedele, frø eller frugter (hele, skårede, knuste eller formalede), henhørende under andre kapitler (7, 11, 12 etc.), tariferes i overensstemmelse med Forklarende Bemærkninger til HS, kapitel 9, almindelige bemærkninger, sjette og syvende stykke.

Det bemærkes, at brudstykker og affald, som fremkommer ved høstning af krydderierne, ved tilberedningen efter høstningen (fx sortering eller tørring), ved oplagring eller ved transport, skal tariferes som varer, der er ikke knust eller formalet. Dette gælder dog ikke, hvis det kan konstateres (fx på grund af varenes ensartede udseende), at varerne er fremkommet ved en tilsigtet knusning.

Udtrykket »knust eller formalet«, der anvendes i forskellige positioner i dette kapitel, omfatter ikke varer, der er snittet eller skåret i stykker.

0901 **Kaffe, rå eller brændt, også koffeinfri; skaller og hinder af kaffe; kaffeerstatning med indhold af kaffe, uanset blandingsforholdet**

0901 11 00 og 0901 12 00 **Rå kaffe**

Herunder hører rå kaffe i enhver form, også uden koffeinindhold (også bønner og brudstykker, der er udskilt i forbindelse med sortering eller sigtning mv.), og uanset om kaffen er bestemt til andre formål end til drikkebrug (fx til ekstraktion af koffeinen).

0901 11 00 **Med koffeinindhold**

Denne underposition omfatter rå kaffe på betingelse af, at den ikke er undergået nogen behandling, hvorved koffeinindholdet er fjernet.

0901 12 00 **Koffeinfri**

Denne underposition omfatter rå kaffe, som har undergået en behandling, hvorved koffeinindholdet er fjernet. Kaffe, der er behandlet på denne måde, har normalt et koffeinindhold, der ikke overstiger 0,2 vægtprocent, beregnet på grundlag af varens tørstofindhold.

0901 21 00 og 0901 22 00 **Brændt kaffe**

Disse underpositioner omfatter kaffe som nævnt under underpos. 0901 11 00 og 0901 12 00, der er brændt, også glaseret, formalet eller presset.

▼B

- 0901 21 00 Med koffeinindhold**
- De forklarende bemærkninger til underpos. 0901 11 00 anvendes med de fornødne tilføjelser.
- 0901 22 00 Koffeinfri**
- De forklarende bemærkninger til underpos. 0901 12 00 anvendes med de fornødne tilføjelser.
- 0901 90 10 Skaller og hinder af kaffe**
- Skaller er den tynde bælg i kaffefrugten, som omslutter bønnerne, og hvoraf der almindeligvis er to.
- Hinder er det tynde lag, der omslutter den enkelte bønne, og som fjernes ved ristningen.
- 0901 90 90 Kaffeerstatning med indhold af kaffe**
- Denne underposition omfatter de varer, der er nævnt i Forklarende Bemærkninger til HS, pos. 0901, første stykke, nr. 5. Sådanne blandinger kan være formalede eller pressede.
- 0904 Peber af slægten Piper; krydderier af slægterne Capsicum eller Pimenta, tørrede, knuste eller formalede**
- 0904 11 00 Ikke knust eller formalet**
- Denne underposition omfatter de varer, der er nævnt i Forklarende Bemærkninger til HS, pos. 0904, nr. 1. Det bemærkes, at brudstykker af peberkorn forbliver herunder, medmindre det kan konstateres, at de er fremkommet med en tilsigtet knusning eller formaling. Tilsvarende gælder for støv og opfejning, bestående af urent peber fra krydderimøller.
- Herunder hører også grøn peber konserveret i en eddike- eller saltvandsopløsning (eventuelt tilsat små mængder citronsyre).
- 0904 21 10 til 0904 22 00 Krydderier af slægterne Capsicum eller Pimenta**
- Disse underpositioner omfatter de varer, der er nævnt i Forklarende Bemærkninger til HS, pos. 0904, nr. 2, forudsat de er tørrede, knuste eller formalede.
- 0904 21 10 Sød peber (Capsicum annum)**
- Sød peber (Capsicum annum) henhørende under denne underposition er forholdsvis store frugter med mild smag (ingen brændende smag). De kan have forskellige farver. Underpositionen omfatter kun tørrede frugter, hele eller i stykker, men ikke knust eller formalet.
- 0906 Kanel og kanelblomster**
- 0906 11 00 og 0906 19 00 Ikke knust eller formalet**
- Underpositionerne omfatter fx:
1. Stænger bestående af barkstrenger af kanel, der er rullet inden i hinanden, og som kan være op til 110 cm lange.

▼B

2. Stykker, der er fremkommet ved overskæring af kanelstænger til en bestemt længde (fx 5 til 10 cm).
3. Barkstykker af forskellig længde og tykkelse, samt såkaldte Quillings (stykker og affald fremkommet i forbindelse med overskæring af kanelstænger til bestemt længde) og featherings eller chips (små kanelpartikler, der er fremkommet i forbindelse med afskrællingen af barken, og som hovedsagelig anvendes til fremstilling af kanelessens).

0906 11 00	Ceylon-kanel (<i>Cinnamomum zeylanicum</i> Blume)
	Se Forklarende Bemærkninger til HS, underpos. 0906 11.
0907	Kryddernelliker, modernelliker og nellikestilke
	Underpositionen omfatter også knuste eller formalede kryddernelliker, modernelliker og nellikestilke.
0908	Muskatnød, muskatblomme og kardemomme
0908 11 00	Ikke knust eller formalet
	Se Forklarende Bemærkninger til HS, pos. 0908, punkt a.
	Denne underposition omfatter muskatnødder, som er frøet af muskatnøddetræet (<i>Myristica fragrans</i>).
	Underpositionen omfatter også hele muskatnødder til industriel fremstilling af flygtige vegetabiliske olier eller resinoider, ofte behandlet med kalkmælk som beskyttelse mod insekter, samt muskatnødder af ringere kvalitet, fx skrumpe- nødder samt nødder, der er beskadiget under høsten; sidstnævnte varer forekommer i handelen under betegnelsen »affald«, »BWP« (broken, wormy, punky) eller »defective«.
0908 21 00 og 0908 22 00	Muskatblomme
	Se Forklarende Bemærkninger til HS, pos. 0908, punkt b.
0908 31 00 og 0908 32 00	Kardemomme
	Se Forklarende Bemærkninger til HS, pos. 0908, punkt c, nr. 1-4.
0909	Anis, stjerneanis, fennikel, koriander, spidskommen og kommen; enebær
0909 21 00 og 0909 22 00	Koriander
	Se Forklarende Bemærkninger til HS, pos. 0909, første og tredje stykke.
	Koriander er kugleformede og let gulbrune, med en sødlig og let bidende smag.

▼ B

0909 31 00 og 0909 32 00	Spidskommen Se Forklarende Bemærkninger til HS, pos. 0909, første og tredje stykke. Spidskommen er ægformede og faste.
0909 61 00 og 0909 62 00	Anis, stjerneanis, kommen eller fennikel; enebær Se Forklarende Bemærkninger til HS, pos. 0909, første og tredje stykke. Kommen er ægformede, aflange og faste.
0910	Ingefær, safran, gurkemeje, timian, laurbærblade, karry og andre krydderier
0910 11 00 og 0910 12 00	Ingefær Se Forklarende Bemærkninger til HS, pos. 0910, punkt a. Disse underpositioner omfatter rodstokke af ingefær (<i>Amomum zingiber</i> L.), som kan foreligge friske, tørrede eller formalede. Underpositionerne omfatter såvel grå (eller sort) ingefær (ikke skrællet) som hvid (skrællet) ingefær.
0910 20 10 og 0910 20 90	Safran Se Forklarende Bemærkninger til HS, pos. 0910, punkt b.
0910 30 00	Gurkemeje Se Forklarende Bemærkninger til HS, pos. 0910, punkt c. Den runde gurkemeje er den tykke runde rodstok, medens den lange gurkemeje, som er oval eller cylinderformet, er siderødder fra rodstokken.
0910 91 05 til 0910 91 90	Blandinger omhandlet i bestemmelse 1 b) til dette kapitel Se Forklarende Bemærkninger til HS, pos. 0910, punkt e og g.
0910 91 05	Karry Karry er beskrevet i Forklarende Bemærkninger til HS, pos. 0910, punkt e; tilsætning af ubetydelige mængder af andre stoffer (fx salt, sennepsfrø, mel af bælgfrugter), påvirker ikke tarifieringen af disse blandinger.
0910 99 31 til 0910 99 39	Timian Disse underpositioner omfatter timian, hvoraf der findes flere sorter (<i>Thymus vulgaris</i> , <i>Thymus zygis</i> , <i>Thymus serpyllum</i> L. eller vild timian), også tørret.
0910 99 31	Vild timian (<i>Thymus serpyllum</i> L.) Underpositionen omfatter kun timian af slægten <i>Thymus serpyllum</i> L.

▼B**0910 99 33****Andre varer**

Underpositionen omfatter bl.a. de plukkede og tørrede blade og blomster fra *Thymus vulgaris* eller *Thymus zygis*.

0910 99 50**Laurbærblade**

Underpositionen omfatter blade af laurbærtræet (*Laurus nobilis*), også tørret.

**0910 99 91 og
0910 99 99****Andre varer**

Underpositionerne omfatter bl.a. dildfrø (*Anethum graveolens*) og kani, der udvindes af frugter af *Xylopia aethiopica*.

Uanset at de ofte anvendes som krydderier, henhører nedenævnte varer under andre kapitler:

- a) Sennepsfrø (pos. 1207).
- b) Rodstokke af alle sorter galangarødder (pos. 1211).
- c) Saflor eller uægte safran; varen er stærkere rød end ægte safran og består af blomster af saflor (*Carthamus tinctorius*, *Carthamus oxyacantha* eller *Carthamus palaestinus*) (pos. 1404).

Adskillige andre krydderplanter, der ikke er egentlige krydderier, er ligeledes undtaget fra dette kapitel og hører især under kapitel 7 eller 12 (se de forklarende bemærkninger til disse kapitler).

▼B*KAPITEL 10***KORN****Almindelige bemærkninger**

Det bemærkes, at tørrede aks og kolber af korn (fx majsokolber), som er blevet bleget, farvet, imprægneret eller behandlet på anden måde med henblik på anvendelse til dekorationsformål, hører under underpos. 0604 90 99.

Korn tariferes fortsat i dette kapitel, selv om det har undergået en konserverende varmebehandling, som kan medføre, at kernerne delvis forklitrer og i nogle tilfælde revner. Den delvise forklitring (prægeltinering) sker under tørringsprocessen og kun i en lille del af kernerne. Denne omdannelse af stivelsen er ikke formålet med varmebehandlingen, men kun en bivirkning. Behandlingen skal ikke betragtes som »bearbejdet på anden måde« i henhold til bestemmelse 1 B til kapitel 10.

1001 Hvede og blandsæd af hvede og rug**1001 11 00 og 1001 19 00 Hård hvede**

Se underpositionsbestemmelse 1 til dette kapitel og Forklarende Bemærkninger til HS, pos. 1001, første stykke, nr. 2.

1001 91 20 Blød hvede og blandsæd af hvede og rug

Såsåden er specielt udvalgt og kendes almindeligvis på emballagen (fx sække, hvor anvendelsen som såså er angivet) og den højere pris.

Såsåden kan også være behandlet mod skadedyrsangreb og fugleskade efter såningen.

1003 Byg**1003 10 00 Til udsæd**

Se de forklarende bemærkninger til underpos. 1001 91 20.

1006 Ris

Se supplerende bestemmelse 1 til dette kapitel.

1008 Boghvede, hirse og kanariefrø; andre kornsorter**1008 60 00 Triticale**

Triticale er en krydsning af hvede og rug. Kornene er normalt større end rug og ofte også større end hvede; overfladen er rynket.

▼B*KAPITEL 11***MØLLERIPRODUKTER; MALT; STIVELSE; INULIN; HVEDEGLUTEN**

Supplerende bestemmelse 2	<p>Hvad angår kokosnødder, gælder supplerende bestemmelse 2 til dette kapitel alene for mel og pulver af kokosnøddekerne. Revet og tørret kokosnødde kerne (kokosrasp/kokosmel) tariferes i underpos. 0801 11 00 og er ikke omfattet af pos. 1106, også selv om kriterierne i litra b) i supplerende bestemmelse 2 til dette kapitel er opfyldt.</p> <p>Revet og tørret kokosnøddekerne (kokosrasp/kokosmel) foreligger i skiver, småstykker eller tynde strimler. Kokosnøddekernemel eller -pulver består af fine partikler.</p>
1101 00	<p>Hvedemel og mel af blandsæd af hvede og rug</p> <p>Se bestemmelse 2 til dette kapitel.</p> <p>Mel under denne position kan indeholde små mængder salt (almindeligvis ikke over 0,5 %) samt amylase, formalede kim af korn og brændt malt.</p>
1102	<p>Mel af korn, undtagen hvedemel og mel af blandsæd af hvede og rug</p> <p>Se bestemmelse 2 til dette kapitel.</p> <p>Mel under denne position kan indeholde små mængder salt (almindeligvis ikke over 0,5 %) samt amylase, formalede kim af korn og brændt malt.</p>
1102 20 10 og 1102 20 90	<p>Majsmel</p> <p>Til bestemmelse af fedtindholdet anvendes ifølge Kommissionens forordning (EØF) nr. 1748/85 (EFT L 167 af 27.6.1985, s. 26) den analytiske metode, der er beskrevet i Kommissionens forordning (EF) nr. 152/2009, bilag III, del H (EUT L 54 af 26.2.2009, s. 1).</p> <p>Disse underpositioner omfatter også majsmel, der betegnes som »masa mel« og fremstilles ved »nixtamalisationsmetoden«, som kendetegnes ved, kogning og udblødning af majskerne i en calciumhydroxidopløsning og efterfølgende tørring og formaling.</p> <p>Enhver yderligere behandling (som fx ristning) indebærer, at et sådant produkt udelukkes fra pos. 1102 (almindeligvis kapitel 19).</p>
1103	<p>Gryn og groft mel samt pellets af korn</p>
1103 11 10 til 1103 19 90	<p>Gryn og groft mel</p> <p>1. Se bestemmelse 2 og 3 til dette kapitel.</p> <p>2. Se Forklarende Bemærkninger til HS, pos. 1103, de første seks stykker.</p>

▼B

3. — Varer, der ikke opfylder betingelserne i bestemmelse 3 til dette kapitel om passage gennem en sigte, tariferes i pos. 1104.

— Varer, der opfylder betingelserne i bestemmelse 3 til dette kapitel om passage gennem en sigte, men som er slebet og fremtræder som afrundet korn, hører under den relevante underposition for perlegryn under pos. 1104.

**1103 13 10 og
1103 13 90**

Af majs

Vedrørende bestemmelse af fedtindholdet henvises til de forklarende bemærkninger til underpos. 1102 20 10 og 1102 20 90.

Disse underpositioner omfatter også gryn og groft mel af majs, der betegnes som »masa mel« og fremstilles ved »nix-tamalisationsmetoden«, som kendetegnes ved kogning og udblødning af majskerne i en calciumhydroxid-opløsning og efterfølgende tørring og formaling.

Enhver yderligere behandling (som fx ristning) indebærer, at et sådant produkt udelukkes fra pos. 1103 (almindeligvis kapitel 19).

**1103 20 25 til
1103 20 90**

Pellets

Se Forklarende Bemærkninger til HS, pos. 1103, sidste stykke.

1104

Korn, bearbejdet på anden måde (fx afskallet, valset, i flager, afrundet, skåret eller knust), undtagen ris henhørende under pos. 1006; kim af korn, hele, valset, i flager eller formalet

Flager henhørende under underpos. 1104 12 90, 1104 19 69 og 1104 19 91 er korn, som er afskallet og valset.

**1104 22 40 til
1104 29 89**

Andet bearbejdet korn (fx afskallet, afrundet, skåret eller knust)

Se Forklarende Bemærkninger til HS, pos. 1104, andet stykke, nr. 2-5.

1104 22 50

Afrundet (perlegryn)

Furuden de perlegryn, der er nævnt i Forklarende Bemærkninger til HS, pos. 1104, andet stykke, nr. 4, omfatter denne underposition også brudstykker af korn, der er afrundet ved slibning.

▼B

- 1104 22 95** **I andre tilfælde**
- Denne underposition omfatter varer, der er fremstillet ved knusning af uafskallet korn, og som ikke opfylder betingelserne i bestemmelse 3 til dette kapitel om passage gennem en sigte.
- 1104 23 40** **Afskallet, også skåret eller knust; afrundet (perlegryn)**
- Udtrykket »afrundet (perlegryn)« er defineret i de forklarende bemærkninger til underpos. 1104 22 50.
- 1104 23 98** **I andre tilfælde**
- Se de forklarende bemærkninger til underpos. 1104 22 95.
- Knuste majs-korn, som opsamles ved sigtning af de uafskallede majs-korn, renses, og som opfylder kriterierne i bestemmelse 2 til dette kapitel, tariferes i denne underposition som korn, kun knust.
- 1104 29 05** **Afrundet (perlegryn)**
- Se de forklarende bemærkninger til underpos. 1104 22 50.
- 1104 29 08** **I andre tilfælde**
- Se de forklarende bemærkninger til underpos. 1104 22 95.
- 1104 29 30** **Afrundet (perlegryn)**
- Se de forklarende bemærkninger til underpos. 1104 22 50.
- 1104 29 51 til 1104 29 59** **Kun knust**
- Se de forklarende bemærkninger til underpos. 1104 22 95.
- 1104 30 10 og 1104 30 90** **Kim af korn, hele, valset, i flager eller formalet**
- Se Forklarende Bemærkninger til HS, pos. 1104, andet stykke, nr. 6.
- 1106** **Mel og pulver af tørrede bælgfrugter henhørende under pos. 0713, af marv af sagopalmer eller af rødde eller rodknolde henhørende under pos. 0714 eller af varer henhørende under kapitel 8**
- Betegnelserne »mel« og »pulver« er defineret i supplerende bestemmelse 2 til dette kapitel.
- Positionen omfatter ikke produkter i pastaform.

▼B

1107	Malt, også brændt
1107 10 11 til 1107 10 99	<p>Ikke brændt</p> <p>Disse underpositioner omfatter al slags malt, der er diastatisk aktivt, så det kan omdanne stivelsen i korn til sukker. Herunder hører bl.a. grønmalt, vindtørret malt og køllemalt; i handelen skelnes der ofte mellem to slags køllemalt: lys malt (pilsner-type) og mørk malt (eller farvemalt) (München-type).</p> <p>Disse underpositioner omfatter også grønmalt, der anvendes til spisebrug på samme måde som grøntsagsspirer, idet der er tale om korn, der er begyndt at spire, men som endnu ikke er blevet tørret.</p> <p>Hel malt henhørende under disse underpositioner er kendetegnet ved en hvid, melet, sprød kerne. Hvor der er tale om mørk malt (München-typen), kan det forekomme, at ca. 10 % af kernerne er gule eller brunlige. Kernerne er tørre og sprøde. Ved knusning af kernerne fremkommer fint blødt mel.</p>
1107 20 00	<p>Brændt</p> <p>Denne underposition omfatter al slags malt, hvis diastatiske aktivitet er svækket eller helt forsvundet som følge af brændingen; ved brygning anvendes denne vare derfor kun som tilsætning til malt, der ikke er brændt, for at give øllet en særlig farve og smag.</p> <p>Farven på kernerne af brændt malt varierer fra grå-hvid til sort, afhængig af typen.</p> <p>Underpositionen omfatter bl.a.:</p> <ol style="list-style-type: none"> 1. Brændt malt, der er blevet brændt, uden at stivelsen er blevet omdannet til sukker, eller efter en kun delvis omdannelse af stivelse til sukker i forhold til fugtigheden af den anvendte lyse malt. Malt af denne art er blank på ydersiden, medens frøhviden er sort uden at være glasagtig. 2. Karamelmalt, hvori det sukker, der er blevet omdannet fra stivelsen, er karamelliseret. Denne malt er af mat gul eller brunlig farve; frøhviden er i mindst 90 % af kernerne glasagtig og grå-hvid til mørkebrun. Meget lys karamelmalt er stadig delvis diastatisk aktivt; der kan forekomme op til 10 % kerner, der ikke er karamelliserede.

▼B*KAPITEL 12***OLIEHOLDIGE FRØ OG FRUGTER; DIVERSE ANDRE FRØ OG FRUGTER; PLANTER TIL INDUSTRIEL OG MEDICINSK BRUG; HALM OG FODERPLANTER**

- 1201 Sojabønner, også knuste**
- Sojabønner (frø af *Glycine max*) varierer i farve mellem brun, grøn og sort; de indeholder praktisk talt ingen stivelse, men har et stort indhold af protein og olie.
- Der må udvises særlig opmærksomhed ved tarifieringen af visse udbælgede bælgfrugter, der i handelen betegnes »green soya beans« eller »green beans«. Der er ofte ikke tale om sojabønner, men om bønner henhørende under pos. 0713.
- 1202 Jordnødder, ikke ristede eller på anden måde varmebehandlede, også afskallede eller knuste**
- Jordnødder er frø af *Arachis hypogaea*, som har et stort indhold af spiselig olie.
- 1205 Rybsfrø og rapsfrø, også knuste**
- 1205 10 10 og 1205 10 90 Rybsfrø og rapsfrø med lavt indhold af erucasyre**
- Se underpositionsbestemmelse 1 til dette kapitel og Forklarende Bemærkninger til HS, pos. 1205.
- 1206 00 Solsikkefrø, også knuste**
- 1206 00 91 Afskallede; uafskallede med grå- og hvidstribet skal**
- Solsikkefrø under denne underposition er sædvanligvis bestemt til fremstilling af sukkervarer, til anvendelse som fuglefoder eller til umiddelbar fortæring. Almindeligvis er kernens længde kun halvdelen af skallen længde, der kan overstige 2 cm. Disse frø har normalt et olieindhold på 30-35 vægtprocent.
- 1206 00 99 I andre tilfælde**
- Denne underposition omfatter bl.a. solsikkefrø til fremstilling af spiseolie. Disse frø leveres normalt i skal, der er ensartet sort. Almindeligvis er længden af kernen og skallen stort set identisk. Disse frø har normalt et olieindhold på 40-45 vægtprocent.
- 1207 Andre olieholdige frø og frugter, også knuste**
- 1207 40 10 og 1207 40 90 Sesamfrø**
- Disse underpositioner omfatter frø af *Sesamum indicum*.

▼B

- 1207 50 10 og
1207 50 90** **Sennepsfrø**
- Sennepsfrø hidrører fra forskellige sennepsarter, fx *Sinapis alba*, *Brassica hirta*, *Brassica nigra* og *Brassica juncea*.
- 1207 99 96** **Andre varer**
- Denne underposition omfatter de i Forklarende Bemærkninger til HS, pos. 1207, andet stykke, nævnte frø og frugter, der ikke er omfattet af en tidligere underposition under denne position.
- Underpositionen omfatter også græskarfrø (-kerner) med blødt skind, der genetisk mangler det korkagtige ydre lag af frøets overtræk (*Cucurbita pepo* L. convar. *citullinia* Greb. var. *styriaca* og *Cucurbita pepo* L. var. *oleifera* Pietsch). Sådanne græskar dyrkes hovedsagelig på grund af deres olie og anvendes ikke som grøntsag; frø af grøntsagsgræskar hører under underpos. 1209 91 80.
- Undtaget fra denne underposition er ristede græskarfrø (underpos. 2008 19 eller 2008 97).
- 1208** **Mel af olieholdige frø og frugter, undtagen sennepsmel**
- Se bestemmelse 2 til dette kapitel.
- 1209** **Frø, frugter og sporer, af den art der anvendes til udsæd**
- 1209 10 00** **Sukkerroefrø**
- Denne underposition omfatter kun frø af sukkerroer (*Beta vulgaris* var. *altissima*).
- Herunder hører også såkaldt enkimsfrø fremstillet ved avl eller ved deling af frøkerne (genetiske enkimsfrø eller enkimsfrø fremstillet ad teknisk vej), også forsynet med overtræk (som regel af ler).
- 1209 29 60** **Foderroefrø (*Beta vulgaris* var. *alba*)**
- Underpositionen omfatter også såkaldt enkimsfrø fremstillet ved avl eller ved deling af frøkerne (genetiske enkimsfrø eller enkimsfrø fremstillet ad teknisk vej), også forsynet med overtræk (som regel af ler).
- 1209 30 00** **Frø af urteagtige planter, der hovedsagelig dyrkes for deres blomster**
- Denne underposition omfatter frø af planter, som udelukkende eller hovedsagelig dyrkes på grund af deres blomster (til afskårne blomster, prydblomster og lign.). Frø af denne art kan også være anbragt på underlag, fx af cellulosevat eller tørv. Blandt de frø, der hører under denne underposition, kan nævnes frø af *Lathyrus* eller vellugtende ærteblomst (*Lathyrus odoratus*).

▼B**1209 91 80****Andre grøntsagsfrø**

Denne underposition omfatter bl.a. græskarfrø, der anvendes til udsæd.

Se også de forklarende bemærkninger til underpos. 1207 99 96 og underpos. 1212 99 95.

1209 99 10**Frø af skovtræer**

Denne underposition omfatter frø og anden sæd fra skovtræer, også selv om varerne er bestemt til avl af prydræer og -buske i indførselslandet.

Ved udtrykket »træer« i denne underposition forstås alle træer og buske, hvis stammer, grene og kviste er af træagtig beskaffenhed.

Underpositionen omfatter følgende frø og frugter til udsæd:

1. Af træer af europæiske eller eksotiske arter, bestemt til skovbrug med henblik på træproduktion eller for at holde på jorden eller beskytte jorden mod erosion.
2. Af prydræer, træer til parkanlæg, til offentlige og private haver samt af såkaldte allé-træer til offentlige pladser, veje, kanaler og lign.

Den anden gruppe træer — der for en stor del er samme arter som træerne i første gruppe — omfatter træer, der anvendes ikke alene på grund af deres form eller bladenes farve (visse sorter af poppel, ahorn, nåletræer etc.), men også på grund af deres blomster (mimose, tamarisk, magnolia, syren, guldregn, japansk kirsebær, judastræ, rose etc.) eller på grund af deres frugters kraftige farve (laurbærkirsebær, cotoneaster, ildtorn etc.).

Følgende frø og frugter er imidlertid undtaget fra underpositionen, selv om de er bestemt til udsæd:

- a) Frugter og nødder henhørende under kapitel 8 (især nødder, fx spiselige kastanjer, valnødder, hasselnødder, pekannødder og mandler).
- b) Frø og frugter henhørende under kapitel 9 (fx enebær).
- c) Olieholdige frø og frugter henhørende under pos. 1201 til 1207 (fx bog og palmekerner).

Undtaget fra underpositionen er endvidere:

- a) Tamarindefrø (underpos. 1209 99 99).
- b) Agern og hestekastanjer (underpos. 2308 00 40).

▼ B

1210 Humle, frisk eller tørret, også formalet, pulveriseret eller som pellets; lupulin

1210 20 10 Humle, formalet, pulveriseret eller som pellets, lupulin beriget; lupulin

Foruden lupulin omfatter denne underposition også lupulinberigede produkter fremstillet ved formaling af humle eller mekanisk fjernelse af blade, stængler, dækblade og humlespindler.

1211 Planter og plantedele (herunder frø og frugter), af den art der hovedsagelig anvendes til fremstilling af parfumer, farmaceutiske produkter, insektbekæmpelsesmidler, afsvampningsmidler og lign., friske, kølede, frosne eller tørrede, også snittede, knuste eller pulveriserede

1211 20 00 Ginsengrod

Underpositionen omfatter ginsengrod (*Panax quinquefolium* og *Panax ginseng*), som er cylindrisk til tenformet med cirkulære rynker omkring den øverste tredjedel; de har ofte adskillige rodgrene. Røddernes ydre farve varierer fra gullighvid til gulbrun, medens rodkødet er hvidt og melagtigt (eller hårdt som horn efter behandling i kogt vand). Underpositionen omfatter også knust eller formalet ginsengrod.

1211 90 30 Tonkabønner

Underpositionen omfatter frø af *Dipteryx odorata*, som også kendes under betegnelserne tongobønner og cumarubønner. De indeholder coumarin og anvendes i parfumeindustrien og til fremstilling af diætetiske drikkevarer.

1211 90 86 Andre varer

Denne underposition omfatter planter og plantedele (herunder frø og frugter), der er nævnt i listen i Forklarende Bemærkninger til HS, pos. 1211, bortset fra varer omfattet af en tidligere underposition under denne position. Underpositionen omfatter endvidere bl.a. følgende varer:

1. Dele af cannabisplanten, også blandet med uorganiske eller organiske stoffer, der udelukkende tjener som fyldstof.
2. »Orange peas« eller »Orangetter«, der er umodne, uspiselige appelsiner, som er faldet af træet umiddelbart efter blomstringen, og som herefter er indsamlet i tørret tilstand, hovedsagelig med henblik på ekstraktion af deres indhold af flygtig vegetabilsk olie (petit-grainolie).
3. Tørrede blade af løvetand (mælkebøtte) (*Taraxacum officinale*).
4. Tørret syre (*Rumex acetosa*).
5. Tørret blomsterkarse (*Tropaeolum majus*).
6. Skaller fra loppefrø (psyllium) (*Plantago ovata*) i form af uensartede fragmenter, der er fremkommet ved tærskning.
7. Pulver af skinnende lakporesvamp (*Ganoderma lucidum*).

▼B

	Undtaget fra denne underposition er bl.a. alger (pos. 1212) og græskarfrø (pos. 1207 eller 1209).
1212	Johannesbrød, tang og andre alger, sukkerroer og sukkerrør, friske, kølede, frosne eller tørrede, også formalede; frugtsten og -kerner samt andre vegetabiliske produkter (herunder ikke-brændte cikorierødder af arten <i>Cichorium intybus sativum</i>), af den art der hovedsagelig anvendes til menneskeføde, ikke andetsteds tariferet
1212 21 00 og 1212 29 00	Tang og andre alger Se Forklarende Bemærkninger til HS, pos. 1212, afsnit A.
1212 91 20 og 1212 91 80	Sukkerroer Disse underpositioner omfatter kun ikke-afsukrede sukkerroer med et sukkerindhold, beregnet på grundlag af tørstofindholdet, på almindeligvis mere end 60 vægtprocent. Helt eller delvis afsukrede sukkerroer henhører under underpos. 2303 20 10 eller 2303 20 90.
1212 92 00	Johannesbrød Se Forklarende Bemærkninger til HS, pos. 1212, afsnit C, første og andet stykke.
1212 99 41 og 1212 99 49	Frø af johannesbrød Se Forklarende Bemærkninger til HS, pos. 1212, afsnit C, tredje stykke.
1212 99 95	Andre varer Foruden de i Forklarende Bemærkninger til HS, pos. 1212, afsnit D, tredje, fjerde og femte stykke, nævnte varer, omfatter denne underposition: 1. Rodknolde af leopardstilk (<i>Konjakur</i>), hele, knuste eller formalede. 2. »Pollen flour« — små kugler bestående af pollen, som er indsamlet af bier og agglomereret ved hjælp af nektar, honning og sekretionsaft. 3. Malede guaranafrø (<i>Paullinia cupana</i>), hverken ristede eller på anden måde tilberedt. Undtaget fra denne underposition er græskarfrø (pos. 1207 eller 1209), bortset fra græskarfrø uden skal henhørende under pos. 1212 i overensstemmelse med betingelserne i Den Europæiske Unions Domstols dom i sag C-229/06.
1214	Kålroer, runkelroer, andre foderrodfrugter, hø, lucerne, kløver, esparsette, foderkål, lupin, vikker og lignende foderprodukter, også som pellets

▼B

1214 90 10 Runkelroer, kålroer og andre foderrodfrugter

Underpositionen omfatter bl.a.:

1. Runkelroer eller foderroer (*Beta vulgaris* var. *alba*).
2. Kålroer (*Brassica napus* var. *napobrassica*).
3. Andre foderrodfrugter, fx fodermajroer og fodergulerøder.

Derimod tariferes de forskellige arter af jordskokker (fx *Helianthus tuberosus*) under pos. 0714, og pastinak (*Pastinaca sativa*) under kapitel 7 (pos. 0706 i frisk eller kølet stand).

▼B

KAPITEL 13

**SCHELLAK OG LIGN.; KARBOHYDRATGUMMIER OG
NATURHARPIKSER SAMT ANDRE PLANTESAFTER OG
PLANTEEKSTRAKTER**

1301 Schellak og lign.; vegetabiliske karbohydratgummier, naturharpikser, gummiharpikser og oleoresiner (fx balsamer)

1301 20 00 Gummi arabicum

Gummi arabicum (akaciegummi eller senegalgummi) foreligger i stykker af gullig eller rødlig farve, er gennemsigtig og kan opløses i vand, men ikke i alkohol.

1302 Plantesafter og planteekstrakter; pektinstoffer, pektinater og pektater; agar-agar og andre planteslimere og gelatineringsmidler, også modificerede, udvundet af vegetabiliske stoffer

Planteekstrakter henhørende under pos. 1302 er rå vegetabiliske materialer, som er ekstraheret med f.eks. opløsningsmidler, men ikke yderligere kemisk modificeret eller bearbejdet. Imidlertid tillades inaktive tilsætningsstoffer (fx antiklumpningsmidler) og bearbejdning i forbindelse med standardisering og fysisk behandling såsom tørring eller filtrering.

1302 11 00 Opium

Se Forklarende Bemærkninger til HS, pos. 1302, afsnit A, nr. 1.

1302 12 00 Af lakrids

Se Forklarende Bemærkninger til HS, pos. 1302, afsnit A, nr. 2.

1302 19 70 Andre varer

Se Forklarende Bemærkninger til HS, pos. 1302, afsnit A, nr. 4-20.

1302 20 10 og 1302 20 90 Pektinstoffer, pektinater og pektater

Herunder hører de varer, der er nævnt i Forklarende Bemærkninger til HS, pos. 1302, afsnit B.

1302 31 00 til 1302 39 00 Planteslimere og gelatineringsmidler, også modificerede, udvundet af vegetabiliske stoffer

Så længe en vare enten svulmer op i koldt vand eller opløses i varmt vand, er de nævnte kriterier i forklarende bemærkninger til HS, pos. 1302, afsnit C, første stykke, opfyldt.

1302 31 00 Agar-agar

Se Forklarende Bemærkninger til HS, pos. 1302, afsnit C, nr. 1.

1302 32 10 og 1302 32 90 Planteslimere og gelatineringsmidler, også modificerede, udvundet af johannesbrød, af frø af johannesbrød eller af guarfrø

Se Forklarende Bemærkninger til HS, pos. 1302, afsnit C, nr. 2.

Undtaget herfra er bl.a. kerner af guarfrø (»guar-splits«), i form af små lysegule uregelmæssigt formede skæl (pos. 1404).

▼B**1302 39 00****Andre varer**

Foruden de i Forklarende Bemærkninger til HS, pos. 1302, afsnit C, nr. 3-5, nævnte varer, omfatter underpositionen også:

1. Ekstrakt af algen *Furcellaria fastigiata*, der indsamles ved danske kyster; varen fremstilles på samme måde som agar-agar og foreligger i handelen i de samme former som agar-agar.
2. Planteslim af kvædefrø.
3. Planteslim af islandsk mos.
4. Carrageenan og calcium-, natrium-, og kaliumcarrageenater, også standardiseret med sukker (fx sakkrose, glukose), der er tilsat for at sikre en konstant styrke under brugen. Indholdet af sukker overstiger almindeligvis ikke 25 %.
5. Hydrokolloider udvundet af skaller fra loppefrø (psyllium) (*Plantago ovata*).

▼B*KAPITEL 14***VEGETABILSKE FLETTEMATERIALER; VEGETABILSKE
PRODUKTER, IKKE ANDETSTEDS TARIFERET**

- 1401** Vegetabilske materialer, af den art der hovedsagelig anvendes til kurvemagerarbejder og andre flettede arbejder (fx bambus, spanskrør, rør, siv, vidjer, raffiabast, renset, bleget eller farvet halm samt lindebark)
- 1401 10 00** **Bambus**
- Se Forklarende Bemærkninger til HS, pos. 1401, andet stykke, nr. 1.
- 1401 20 00** **Spanskrør**
- Se Forklarende Bemærkninger til HS, pos. 1401, andet stykke, nr. 2.
- 1401 90 00** **Andre varer**
- Foruden de varer, der er nævnt i Forklarende Bemærkninger til HS, pos. 1401, andet stykke, nr. 3-7, omfatter underpositionen også blade af forskellige dunhammerarter (fx *Typha latifolia*).
- 1404** **Vegetabilske produkter, ikke andetsteds tariferet**
- 1404 20 00** **Bomuldslinters**
- Se Forklarende Bemærkninger til HS, pos. 1404, andet stykke, afsnit A.
- 1404 90 00** **Andre varer**
- Underpositionen omfatter de i Forklarende Bemærkninger til HS, pos. 1404, andet stykke, afsnit B-F, nævnte varer.
- Det bemærkes, at de i afsnit F, nr. 7, nævnte karteboller hører til arten *Dipsacus sativus*.
- Underpositionen omfatter også kerner af guarfrø (»guar splits«), i form af små lysegule uregelmæssigt formede skæl.

▼B*AFSNIT III***ANIMALSKE OG VEGETABILSKE FEDTSTOFFER OG OLIER SAMT DERES SPALTNINGSPRODUKTER; TILBEREDT SPISEFEDT; ANIMALSK OG VEGETABILSK VOKS***KAPITEL 15***ANIMALSKE OG VEGETABILSKE FEDTSTOFFER OG OLIER SAMT DERES SPALTNINGSPRODUKTER; TILBEREDT SPISEFEDT; ANIMALSK OG VEGETABILSK VOKS****Almindelige bemærkninger**

Udtrykket »til industriel anvendelse«, der er nævnt i underpositioner i dette kapitel, omfatter kun anvendelser, der medfører en forarbejdning af basisproduktet.

Udtrykket »til teknisk anvendelse«, der ligeledes er nævnt i dette kapitel, kræver derimod ikke nogen forarbejdning af basisproduktet.

Enkle behandlinger, som fx rensning, raffinering eller hydrering, anses hverken som »industriel anvendelse« eller »teknisk anvendelse«.

Det bemærkes, at også spiselige produkter kan være bestemt til industriel eller teknisk anvendelse.

Underpositionerne i dette kapitel, der er forbeholdt varer til teknisk eller industriel anvendelse, bortset fra fremstilling af næringsmidler, omfatter også fedtstoffer og olier bestemt til fremstilling af foder.

Supplerende bestemmelse 1 a) Som »rå olier« betragtes ikke den flydende fraktion af vegetabiliske olier, der fremkommer ved at udskille den faste bestanddel ved fx køling, anvendelse af organiske opløsningsmidler, overfladeaktive stoffer etc.

1502 Talg af hornkvæg, får eller geder, bortset fra varer henhørende under pos. 1503

Se Forklarende Bemærkninger til HS, pos. 1502.

Denne position omfatter udsmettet talg som fx:

1. Talg fra fedtegrever
2. Såkaldt »syretalg«, der er udvundet ved kogning af rå talg af dårligste kvalitet i en vandig opløsning af svovlsyre, der hydrolyserer indholdet af proteiner i vævet og derved frigør talgen.

Foruden udsmettet talg omfatter denne position også rå talg, dvs. talg omgivet af dens celleformede hinder.

1503 00 Lardstearin, lardoil, oleostearin (pressetalg), oleomargarin og talgolie, ikke emulgeret eller blandet eller på anden måde tilberedt**1503 00 11 og 1503 00 19 Lardstearin og oleostearin (pressetalg)**

Disse underpositioner omfatter de i andet og næstsidste stykke i Forklarende Bemærkninger til HS, pos. 1503, nævnte produkter.

▼B

- 1503 00 30** **Talgolie til industriel anvendelse, bortset fra fremstilling af næringsmidler**
- Denne underposition omfatter de i femte stykke i Forklarende Bemærkninger til HS, pos. 1503, nævnte produkter, forudsat produkterne er bestemt til anden industriel anvendelse end fremstilling af næringsmidler (se Almindelige bemærkninger til dette kapitel).
- 1503 00 90** **Andre varer**
- Foruden de i Forklarende Bemærkninger til HS, pos. 1503, tredje og fjerde stykke, nævnte produkter omfatter denne underposition talgolie, der ikke opfylder betingelserne fastsat under underpos. 1503 00 30, fx talgolie til teknisk anvendelse.
- 1504** **Fedtstoffer og olier udvundet af fisk og havpattedyr, samt fraktioner deraf, også raffinerede, men ikke kemisk modificerede**
- Se Forklarende Bemærkninger til HS, kapitel 15, Almindelige bemærkninger, afsnit A, sjette og syvende stykke.
- 1504 10 10 til 1504 10 99** **Olier af fiskelever samt fraktioner deraf**
- Se Forklarende Bemærkninger til HS, pos. 1504, andet stykke.
- 1504 10 10** **Med indhold af vitamin A på 2 500 i.e. og derunder pr. g**
- Indholdet af vitamin A i olier af lever af torskefisk (torsk, kuller, lange, kulmule etc.) overstiger almindeligvis ikke 2 500 i.e. pr. g.
- 1504 10 91 og 1504 10 99** **I andre tilfælde**
- Indholdet af vitamin A i olier af lever af fx tunfisk, hellefisk og mange hajararter overstiger almindeligvis 2 500 i.e. pr. g.
- Olier med forhøjet vitaminindhold forbliver under disse underpositioner, forudsat at de har bevaret karakteren af olier af fiskelever. Dette gælder fx olier af fiskelever med et indhold af vitamin A på ikke over 100 000 i.e. pr. g.
- 1504 20 10 og 1504 20 90** **Fedtstoffer og olier af fisk, samt fraktioner deraf, bortset fra olier af fiskelever**
- Disse underpositioner omfatter fedtstoffer og olier udvundet af alle fiskearter, samt fraktioner deraf, undtagen olier udelukkende udvundet af fiskelever; underpositionerne omfatter således fx:
- Olier udvundet af sild og af menhaden (fisk i familie med sild, som udelukkende fiskes med henblik på ekstraktion af olie).

▼B

2. Olier udvundet af rester fra fiskekonservesindustrien, af ringere værdi end olierne nævnt ovenfor. De handelsmæssigt betydningsfulde olier er olier fra affald fra sildearter, olie fra tunfisk- og bonitaffald og olier fra affald fra laksefamilien.
3. Olier fra affald fra fiskehandelen, der er af en meget blandet sammensætning og af endnu mindre værdi.
4. Fiskestearin som beskrevet i tredje stykke i Forklarende Bemærkninger til HS, pos. 1504.

Fedtstoffer og olier under disse underpositioner anvendes hovedsagelig til teknisk og industriel anvendelse som fx garvning, fremstilling af maling eller til skæreolier.

**1504 30 10 og
1504 30 90**

Fedtstoffer og olier af havpattedyr, samt fraktioner deraf

Disse underpositioner omfatter:

1. Hvalolie og spermacetolie (se Forklarende Bemærkninger til HS, pos. 1504, første stykke).
2. Spæk af havpattedyr.
3. Olier fra sæler, hvalrosser og søløver.

Disse underpositioner omfatter al slags olie fra havpattedyr, samt fraktioner deraf, herunder også olier udvundet af lever fra spermacethvaler, som er meget rig på vitamin A, og som har tilsvarende egenskaber som fiskeleverolie henhørende under underpos. 1504 10 10, 1504 10 91 og 1504 10 99.

1505 00

Uldfedt og fedtstoffer udvundet deraf (herunder lanolin)

1505 00 10

Uldfedt, rå

Se Forklarende Bemærkninger til HS, pos. 1505, første stykke.

1505 00 90

Andre varer

Denne underposition omfatter:

1. Lanolin, der er beskrevet i Forklarende Bemærkninger til HS, pos. 1505, andet, tredje og fjerde stykke.
2. Fedtstoffer udvundet af uldfedt (uldfedtolein og uldfedstearin), der er henholdsvis den flydende og faste del udvundet efter destillering og efterfølgende presning af uldfedt.

1506 00 00

Andre animalske fedtstoffer og olier samt fraktioner deraf, også raffinerede, men ikke kemisk modificerede

Undtaget fra denne position er ikke-spiselige blandinger eller tilberedninger af animalske fedtstoffer og olier (fx fedt udvundet fra destruktion af dyr) og blandinger eller tilberedninger af ikke-spiselige blandinger af animalske og vegetabiliske fedtstoffer (fx brugt fritureolie) (pos. 1518).

▼ B

1507 Sojabønneolie og fraktioner deraf, også raffinerede, men ikke kemisk modificerede

1507 10 10 og 1507 10 90 Rå olie, også afslimet

Udtrykket »rå olier« er defineret i supplerende bestemmelse 1 a), 1 b) og 1 c) til dette kapitel.

1507 90 10 og 1507 90 90 Andre varer

Disse underpositioner omfatter bl.a. raffineret sojabønneolie.

1508 Jordnøddeolie og fraktioner deraf, også raffinerede, men ikke kemisk modificerede

1508 10 10 og 1508 10 90 Rå olie

Se supplerende bestemmelse 1 a) og 1 b) til dette kapitel.

1508 90 10 og 1508 90 90 Andre varer

Disse underpositioner omfatter bl.a. raffineret jordnøddeolie.

1509 Olivenolie og fraktioner deraf, også raffinerede, men ikke kemisk modificerede

Olivenolie henhørende under denne position skal opfylde nedennævnte tre betingelser:

1. Den skal udelukkende være udvundet ved behandling af frugter fra oliventræet (*Olea europaea* L.).
2. Den skal udelukkende være udvundet ved mekaniske eller andre fysiske processer (fx ved presning), hvorved anvendelsen af opløsningsmidler er udelukket (se bestemmelse 2 til dette kapitel).
3. Den må ikke være re-esterificeret eller blandet med andre olier, herunder heller ikke olie fra olivenrester henhørende under pos. 1510 00.

1509 10 10 Bomolie

Se supplerende bestemmelse 2 B, punkt 1, til dette kapitel.

1509 10 20 Ekstra jomfruolie

Se supplerende bestemmelse 2 B, punkt 2, til dette kapitel.

1509 10 80 Andre varer

Se supplerende bestemmelse 2 B, punkt 3, til dette kapitel.

1509 90 00 Andre varer

Se supplerende bestemmelse 2 C til dette kapitel.

Foruden raffineret olivenolie omfatter denne underposition også raffineret olivenolie blandet med jomfruolie.

▼B**1510 00 Andre olier og fraktioner deraf, fremstillet udelukkende af oliven, også raffinerede, men ikke kemisk modificerede, herunder blandinger af disse olier og fraktioner med olier og fraktioner henhørende under pos. 1509**

Denne position omfatter kun olier, der opfylder betingelserne under nr. 1 i de forklarende bemærkninger til pos. 1509. Ligesom olierne henhørende under pos. 1509, må olierne under pos. 1510 00 ikke være re-esterificeret eller blandet med andre olier, fx anden olie end olivenolie, men

— de kan være udvundet ved hjælp af opløsningsmidler eller fysiske processer,

— de kan være blandet med olier og fraktioner henhørende under pos. 1509; den mest almindelige blanding består af en blanding af raffineret olivenolie af presserester og jomfruolie.

1510 00 10 Rå olie

Se supplerende bestemmelse 2 D til dette kapitel.

1510 00 90 Andre varer

Denne underposition omfatter bl.a. raffineret olie af presserester af oliven og blandinger af olie af presserester af oliven og jomfruolie.

1511 Palmeolie og fraktioner deraf, også raffinerede, men ikke kemisk modificerede**1511 10 10 og 1511 10 90 Rå olie**

Se supplerende bestemmelse 1 a) og 1 b) til dette kapitel.

Rå palmeolie nedbrydes hurtigere end andre olier og har således et højt indhold af frie fedtsyrer.

1511 90 11 og 1511 90 19 Faste fraktioner

Disse underpositioner omfatter palmestearin.

1511 90 91 og 1511 90 99 Andre varer

Disse underpositioner omfatter bl.a.:

1. Raffineret palmeolie.

2. Den flydende fraktion af palmeolie, der fremkommer ved at udskille den faste del ved fx køling, anvendelse af organiske opløsningsmidler, overfladeaktive stoffer etc. Denne fraktion (palmeolein) — som kan være sammensat med fedtsyrer, der i nogle tilfælde er meget lig den ufraktionerede palmeolie — kan normalt identificeres ved at sammenligne de relative proportioner af dets sammensatte triglycerider med triglyceriderne for den typisk ufraktionerede palmeolie. Triciglyceriderne med indhold af højere nummererede kulstofatomer (C₅₂ og C₅₄) findes i større mængder i den flydende fraktion end i de ufraktionerede olier, hvorimod triglycerider med indhold af de relativt lavere nummererede kulstofatomer (C₅₀ og C₄₈) er dominerende i den faste fraktion.

▼B

- 1512 Solsikkeolie, saflorolie og bomuldsfrøolie samt fraktioner deraf, også raffinerede, men ikke kemisk modificerede**
- 1512 11 91 Solsikkeolie**
Se supplerende bestemmelse 1 a) og 1 b) til dette kapitel samt Forklarende Bemærkninger til HS, pos. 1512, afsnit A.
- 1512 11 99 Saflorolie**
Se supplerende bestemmelse 1 a) og 1 b) til dette kapitel samt Forklarende Bemærkninger til HS, pos. 1512, afsnit B.
- 1512 19 90 I andre tilfælde**
Denne underposition omfatter bl.a. raffineret solsikkeolie og raffineret saflorolie.
- 1512 21 10 til 1512 29 90 Bomuldsfrøolie og fraktioner deraf**
Se Forklarende Bemærkninger til HS, pos. 1512, afsnit C.
- 1514 Rybsolie, rapsolie og sennepsolie samt fraktioner deraf, også raffinerede, men ikke kemisk modificerede**
- 1514 11 10 til 1514 19 90 Rybsolie og rapsolie med lavt indhold af erucasyre, samt fraktioner deraf**
Se underpositionsbestemmelse 1 til dette kapitel og Forklarende Bemærkninger til HS, pos. 1514, afsnit A, andet stykke, andet punktum.
- 1515 Andre vegetabiliske fedtstoffer og olier (herunder jojobaolie) samt fraktioner deraf, også raffinerede, men ikke kemisk modificerede**
- 1515 30 10 og 1515 30 90 Ricinusolie og fraktioner deraf**
Ricinusolie er også kendt under betegnelserne »castorolie«, »kristpalmeolie« og »kervaolie«.

Undtaget fra disse underpositioner er curcasolie eller cicinolie (eller afføringsolie), der udvindes af frøene fra »helvedesolietræet« af Euphorbiaceae-familien; varen kaldes også »amerikansk ricinusolie« eller »vild ricinusolie« (underpos. 1515 90 40 til 1515 90 99).
- 1517 Margarine; spiselige blandinger eller tilberedninger af animalske eller vegetabiliske fedtstoffer eller olier eller af fraktioner af forskellige fedtstoffer og olier fra dette kapitel, undtagen spiselige fedtstoffer og olier eller fraktioner deraf henhørende under pos. 1516**

Udtrykket »margarine« er defineret i Forklarende Bemærkninger til HS, underpos. 1517 10 og underpos. 1517 90.
- 1517 10 10 og 1517 10 90 Margarine, undtagen flydende margarine**
Se Forklarende Bemærkninger til HS, pos. 1517, femte stykke, afsnit A.

▼B

Det bemærkes, at vandindholdet ikke er en afgørende faktor ved tarifieringen i disse underpositioner.

1517 90 91**Blandinger af flydende, fede vegetabiliske olier**

Denne underposition omfatter bl.a. blandinger af kemisk modificerede vegetabiliske olier.

1521**Vegetabilisk voks (undtagen triglycerider), bivoks og anden insektvoks samt spermacet (hvalrav), også raffineret eller farvet****1521 10 00****Vegetabilisk voks**

Foruden de i Forklarende Bemærkninger til HS, pos. 1521, afsnit I, beskrevne produkter omfatter denne underposition også kaffevoks, som naturligt forekommer i alle dele af kaffebusk (bønner, bøneskind, blade etc.) og er et biprodukt fra fremstillingen af koffeinfri kaffe. Det er sort, har en kaffeagtig lugt og anvendes i fremstillingen af visse resemidler.

1521 90 91**Rå varer**

Denne underposition omfatter også voks, der foreligger i naturlige celler.

1521 90 99**Andre varer**

Denne underposition omfatter voks, presset eller raffineret, også bleget eller farvet.

1522 00**Degras; restprodukter fra behandling af fedtstoffer, fede olier eller animalsk og vegetabilisk voks****1522 00 31 og
1522 00 39****Med indhold af olie, der har karakter af olivenolie**

Se supplerende bestemmelse 3 til dette kapitel, der specificerer restprodukter, der er udelukket fra disse underpositioner.

▼B*AFSNIT IV***PRODUKTER FRA NÆRINGSMIDDELINDUSTRIEN; DRIKKEVARER, ETHANOL (ETHYLALKOHOL) OG EDDIKE; TOBAK OG FABRIKEREDE TOBAKSERSTATNINGER***KAPITEL 16***TILBEREDTE VARER AF KØD, FISK, KREBSDYR, BLØDDYR ELLER ANDRE HVIRVELLØSE VANDDYR****Almindelige bemærkninger**

Vedrørende tarifiering af tilberedte fødevarer (herunder færdigretter) med indhold af pølser, kød, slagtebiprodukter, fisk, krebsdyr, bløddyr og andre hvirvelløse vanddyr eller af en blanding af disse samt grøntsager, spaghetti, saucer og lignende, henvises til bestemmelse 2 til dette kapitel og Forklarende Bemærkninger til HS, kapitel 16, Almindelige bemærkninger, næstsidsite stykke.

Bestemmelse 2, første stykke, andet punktum (tarifiering i den position, der omfatter den bestanddel, som vægtmæssigt udgør den største andel), anvendes også ved bestemmelse af underpositionerne. Dette gælder imidlertid ikke for tilberedninger henhørende under pos. 1601 00 og 1602 med indhold af lever (se andet stykke af bestemmelsen).

Supplerende bestemmelse 2 Generelt kan udskæringen af et stykke kun identificeres, når det udskårne stykkes størrelse er ca. 100 × 80 × 2 mm.

Som »stykker deraf« betragtes udelukkende stykker, hvor den oprindelige udskæring (fx skinker) kan fastslås positivt og ikke ved udelukkelse af andre muligheder.

1601 00 Pølser og lignende varer af kød, slagtebiprodukter eller blod; tilberedte fødevarer på basis heraf

For tarifiering af produkter under denne position er det ikke afgørende, at produkterne i handelen betragtes som »pølser og lignende varer«.

Tilberedninger af groft- og finthakket kød, som er emballeret på dåser eller andre stive beholdere, også i cylindrisk form, betragtes ikke som pølser henhørende under denne position.

1601 00 10 Varer af lever

Denne underposition omfatter pølser og lignende varer med indhold af lever, også tilsat kød, slagtebiprodukter, spæk, fedt og lign., på betingelse af at leveren er karaktergivende for varen. Varerne, der almindeligvis er kogt og eventuelt røget, er især kendetegnet ved den meget karakteristiske leversmag.

▼B**1601 00 91 Tørrede pølser og smørepølser, ikke kogt, stegt eller på lignende måde tilberedt**

Denne underposition omfatter pølser, ikke kogte, på betingelse af at de har undergået en modning (fx gennem lufttørring), og at de er egnede til umiddelbar fortæring.

Pølserne kan også være røgede, men proteinet i pølserne må ikke være fuldstændigt koaguleret som følge af en varmebehandling (fx ved varmrøgning).

Herunder hører både skærefaste pølser (fx salami, Arlepølser og Plockwurst) og smørepølser (fx tepølser).

1601 00 99 Andre varer

Herunder hører bl.a.:

1. Pølser og visse specialiteter, rå, ikke undergået en modningsproces.
2. Pølser, kogte, fx frankfurterpølser, strassburgerpølser, wienerpølser, bolognapølser, kødpølser, fjerkræpølser, blodpølser, andouillettes og lignende specialiteter.

1602 Andre varer af kød, slagtebiprodukter eller blod, tilberedte eller konserverede

Se supplerende bestemmelse 6 a) til kapitel 2 vedrørende tarifering af fjerkrækød, ikke kogt, stegt eller på lignende måde tilberedt, krydret, under kapitel 16. Om fjerkrækød, ikke kogt, stegt eller på lignende måde tilberedt, er krydret eller ej, bestemmes ved de metoder til sensorisk prøvning af fjerkrækød, ikke kogt, stegt eller på lignende måde tilberedt, krydret, der er fastsat i Kommissionens gennemførelsesafgørelse (EU) nr. 1362/2013 ⁽¹⁾.

1602 10 00 Homogeniserede tilberedninger

Se underpositionsbestemmelse 1 til dette kapitel.

1602 20 10 og 1602 20 90 Af lever fra dyr af enhver art

Disse underpositioner omfatter tilberedte eller konserverede varer med indhold af lever, også blandet med kød eller slagtebiprodukter, forudsat at leveren er karaktergivende for varen. De vigtigste varer herunder er fremstillet af gåse- eller andelever (underpos. 1602 20 10).

⁽¹⁾ Kommissionens gennemførelsesforordning (EU) nr. 1362/2013 af 11. december 2013 om metoder til sensorisk prøvning af fjerkrækød, ikke kogt, krydret, med henblik på tariferingen heraf i den kombinerede nomenklatur (EUT L 343 af 19.12.2013, s. 9).

▼B

1602 31 11 til 1602 39 85	<p>Af fjerkræ henhørende under pos. 0105</p> <p>Disse underpositioner omfatter fjerkræ og dele deraf, som er konserveret efter kogning.</p> <p>Herunder hører fx:</p> <ol style="list-style-type: none"> 1. Kylling i gele. 2. Halve eller kvarte kyllinger, i sauce, samt hele gåse- eller kyllingelår, også frosne. 3. Fjerkræpostej (hovedsageligt bestående af fjerkrækød, tilsat kalvekød, svinefedt, trøfler og krydderier), også frosne. 4. Færdigretter fremstillet på basis af fjerkrækød og som tillige indeholder grøntsager, ris, pastaprodukter mv. til supplerende af den egentlige kødret. Som eksempel på færdigretter af denne art kan nævnes »kylling med ris«, »kylling med champignon« og frosne retter, fremstillet på basis af fjerkrækød, på en bakke med kød og tilbehør anbragt særskilt. <p>Det bemærkes, at der ved fastsættelsen af procenten af fjerkrækød ikke skal tages hensyn til vægten af ben.</p>
1602 31 11	<p>Udelukkende med indhold af kød af kalkuner, ikke kogt, stegt eller på lignende måde tilberedt</p> <p>Se supplerende bestemmelse 1 til dette kapitel.</p>
1602 32 11	<p>Ikke kogt, stegt eller på lignende måde tilberedt</p> <p>Se supplerende bestemmelse 1 til dette kapitel.</p>
1602 39 21	<p>Ikke kogt, stegt eller på lignende måde tilberedt</p> <p>Se supplerende bestemmelse 1 til dette kapitel.</p>
1602 41 10 og 1602 41 90	<p>Skinke og stykker deraf</p> <p>Se supplerende bestemmelse 2 til dette kapitel vedrørende omfanget af udtrykket »stykker deraf« og den tilhørende forklarende bemærkning.</p> <p>Groft- eller finthakkede produkter er undtaget herfra, selv om de er fremstillet af skinke eller stykker deraf.</p>
1602 42 10 og 1602 42 90	<p>Bov og stykker deraf</p> <p>Se supplerende bestemmelse 2 til dette kapitel vedrørende omfanget af udtrykket »stykker deraf« og den tilhørende forklarende bemærkning.</p>

▼B

- Groft- eller finthakkede produkter er undtaget herfra, selv om de er fremstillet af bov eller stykker deraf.
- 1602 49 11 til 1602 49 50** **Af tamsvin**
- Til fastsættelse af procenten af kød eller slagtebiprodukter af enhver art, herunder fedt af enhver art eller oprindelse, se Kommissionens forordning (EØF) nr. 226/89 (EFT L 29 af 31.1.1989, s. 11).
- Gelatine og saucer skal ikke medregnes ved fastsættelsen af disse procentsatser.
- 1602 49 15** **Andre blandinger med indhold af skinke, bov, kam eller nakke, og stykker deraf**
- Se supplerende bestemmelse 2 til dette kapitel vedrørende omfanget af udtrykket »stykker deraf« og den tilhørende forklarende bemærkning.
- Blandingerne under denne underposition skal indeholde mindst en af de udskæringer (og/eller stykker deraf), der er nævnt i teksten til underpositionen, uden at det er nødvendigt, at den giver blandingen dens væsentlige karakter. Blandingerne kan også indeholde kød og/eller slagtebiprodukter af andre dyr.
- 1602 50 10** **Ikke kogt, stegt eller på lignende måde tilberedt; blandinger af sådant kød eller slagtebiprodukter med kogt, stegt eller på lignende måde tilberedt kød eller slagtebiprodukter**
- Se supplerende bestemmelse 1 til dette kapitel.
- 1602 50 31** **Corned beef i hermetisk lukkede pakninger**
- I underpos. 1602 50 31 omfatter udtrykket »i hermetisk lukkede pakninger« varer i lufttætte pakninger, herunder vakuumpakninger, der skal forhindre, at luft og andre gasser hverken kan komme ud eller ind. Når pakningen først er åbnet, er den oprindelige forsegling permanent brudt.
- Underpositionen omfatter varer, der bl.a. er pakket i forseglede plastposer, også under vakuum.
- 1602 90 61** **Ikke kogt, stegt eller på lignende måde tilberedt; blandinger af sådant kød eller slagtebiprodukter med kogt, stegt eller på lignende måde tilberedt kød eller slagtebiprodukter**
- Se supplerende bestemmelse 1 til dette kapitel.
- 1604** **Fisk, tilberedt eller konserveret; kaviar og kaviarerstatning tilberedt af fiskerogn**
- Se underpositionsbestemmelse 2 til dette kapitel.

▼B

- 1604 12 91 I hermetisk lukkede pakninger**
Se de forklarende bemærkninger til underpos. 1602 50 31
- 1604 14 26 Filet (såkaldte »loins«)**
Denne underposition omfatter kun fiskefileter, som er beskrevet i Forklarende Bemærkninger til HS, pos. 0304, nr. 1, som har følgende tre karakteristika:
— kogt, stegt eller på lignende måde tilberedt
— emballeret uden lage i en pose eller folie af plast til levnedsmidler, også vakuumpakket eller varmemeforseglet, og
— frosset.
- 1604 14 36 Filet (såkaldte »loins«)**
Se de forklarende bemærkninger til underpos. 1604 14 26.
- 1604 14 46 Filet (såkaldte »loins«)**
Se de forklarende bemærkninger til underpos. 1604 14 26.
- 1604 19 31 Filet (såkaldte »loins«)**
Se de forklarende bemærkninger til underpos. 1604 14 26.
- 1604 20 05 Tilberedninger af surimi**
Se de forklarende bemærkninger til underpos. 0304 93 10.
Disse tilberedninger fremstilles af surimi blandet med andre produkter (fx mel, stivelse, proteiner, krabbekød, krydderier, smagsstoffer og farvestoffer). De varmebehandles og markedsføres almindeligvis i frossen stand.
- 1605 Krebsdyr, bløddyr og andre hvirvelløse vanddyr, tilberedt eller konserveret**
Se underpositionsbestemmelse 2 til dette kapitel.
- 1605 29 00 Andre varer**
Denne underposition omfatter rejer i hermetisk lukkede pakninger (se de forklarende bemærkninger til underpos. 1602 50 31).
- 1605 53 10 I hermetisk lukkede pakninger**
Se de forklarende bemærkninger til underpos. 1602 50 31.

▼B*KAPITEL 17***SUKKER OG SUKKERVARER**

1701 Rør- og roesukker samt kemisk ren sakkarose, i fast form

1701 12 10 til Rå sukker, uden indhold af tilsatte smagsstoffer eller farvestoffer
1701 14 90

Se underpositionsbestemmelse 1 til dette kapitel.

Herunder hører bl.a.:

1. Visse former for hvidt uraffineret sukker.
2. Brunt sukker med lav polarisationsgrad, fremkommet ved anden eller tredje aftapning i fremstillingsprocessen; dets farve varierer fra gul til mørkebrun på grund af indholdet af melasse, og det har et sakkaroseindhold, som almindeligvis er mellem 85 og 98 vægtprocent.
3. Sukker af mindre renhed, fremkommet ved raffineringen eller ved fremstilling af kandis, fx farin.

1701 12 10 og Roesukker
1701 12 90

Se Forklarende Bemærkninger til HS, underpos. 1701 12, 1701 13 og 1701 14.

1701 13 10 og Rørsukker som nævnt i underpositionsbestemmelse 2 til dette kapitel
1701 13 90

Se Forklarende Bemærkninger til HS, underpos. 1701 12, 1701 13 og 1701 14.

1701 14 10 og Andet rørsukker
1701 14 90

Se Forklarende Bemærkninger til HS, underpos. 1701 12, 1701 13 og 1701 14.

1701 91 00 Med indhold af tilsatte smagsstoffer eller farvestoffer

Sukker tilsat smagsstoffer eller farvestoffer tariferes herunder, selv om indholdet af sakkarose er under 99,5 vægtprocent.

1701 99 10 Hvidt sukker

Se supplerende bestemmelse 3 til dette kapitel.

Denne underposition omfatter sukker, også raffineret, som almindeligvis er hvidt på grund af dets store indhold af sakkarose (99,5 vægtprocent eller derover).

▼B

Bestemmelse af indholdet af sakkarose i hvidt sukker i henhold til supplerende bestemmelse 3 til dette kapitel skal ske efter polarisationsmetoden, der er beskrevet i Kommissionens direktiv 79/796/EØF, bilag II, metode 10 (EFT L 239 af 22.9.1979, s. 24).

- 1702** **Andet sukker, herunder kemisk ren lactose, maltose, glukose og fruktose, i fast form; sirup og andre sukkeropløsninger uden indhold af tilsatte smagsstoffer eller farvestoffer; kunsthonning, også blandet med naturlig honning; karamel**
- 1702 11 00 og 1702 19 00** **Laktose og laktosesirup**
- Se Forklarende Bemærkninger til HS, pos. 1702, afsnit A, nr. 1, og afsnit B, første stykke.
- 1702 30 10** **Isoglukose**
- Se supplerende bestemmelse 5 til dette kapitel.
- 1702 30 50 og 1702 30 90** **Andre varer**
- Ved beregningen af vægtprocenten af glukose, skal der ved udtrykket »i tør tilstand« ses bort fra såvel frit vand som vand fra krystallisation.
- 1702 40 10** **Isoglukose**
- Se supplerende bestemmelse 5 til dette kapitel.
- 1702 60 10** **Isoglukose**
- Se supplerende bestemmelse 5 til dette kapitel.
- 1702 60 80** **Inulinsirup**
- Se supplerende bestemmelse 6 a) til dette kapitel.
- 1702 90 30** **Isoglukose**
- Se supplerende bestemmelse 5 til dette kapitel.
- 1702 90 80** **Inulinsirup**
- Se supplerende bestemmelse 6 b) til dette kapitel.
- 1702 90 95** **Andre varer**
- Denne underposition omfatter bl.a.:
1. Maltose, bortset fra kemisk ren maltose.
 2. Invertsukker.
 3. Sakkarosesirup (bortset fra ahornsirup), ikke farvet eller tilsat smagsstoffer.

▼B

4. Produkter, som ukorrekt benævnes »high test molasses«, fremstillet ved hydrolysering og koncentrering af rå rørsukkersaft; produktet anvendes hovedsagelig som næringssubstrat ved fremstilling af antibiotika eller til fremstilling af ethylalkohol.
5. Laktulose, bortset fra kemisk ren laktulose.
- 1703 Melasse hidrørende fra udvinding eller raffinering af sukker**
- 1703 10 00 Melasse af rørsukker**
- Se Forklarende Bemærkninger til HS, underpos. 1703 10.
- 1704 Sukkervarer uden indhold af kakao (herunder hvid chokolade)**
- 1704 10 10 og 1704 10 90 Tyggegummi, også overtrukket med sukker**
- Disse underpositioner omfatter tyggegummi med indhold af sukker; varerne er karakteriseret ved et indhold af chiclegummi eller andre lignende ikke-spiselige stoffer, og de hører under underpositionerne uanset deres form (skiver, rondeller, sukkerovertrukne pastiller etc.); underpositionerne omfatter også ballontyggegummi.
- 1704 90 10 Lakridssaft, der indeholder over 10 vægtprocent sakkarose, uden tilsætning af andre stoffer**
- Denne underposition omfatter kun lakridssaft (lakridsekstrakt), der indeholder over 10 vægtprocent sakkarose, uden tilsætning af andre sukkerarter, smagsstoffer eller andre stoffer; varen kan også foreligge i form af plader, blokke, stænger, pastiller etc.
- Lakridssaft (lakridsekstrakt), der er tilberedt som sukkervarer ved tilsætning af andre stoffer, hører under underpos. 1704 90 99, uanset indholdet af sakkarose.
- 1704 90 30 Hvid chokolade**
- Se Forklarende Bemærkninger til HS, pos. 1704, andet stykke, nr. 6.
- 1704 90 51 til 1704 90 99 Andre varer**
- Disse underpositioner omfatter de fleste af de sukkertilberedninger, der almindeligvis betegnes »sukkervarer« eller »slik«. Varerne forbliver herunder, selv om de indeholder spiritus eller likør.
- Underpositionerne omfatter også råmasser til fremstilling af fondant, marcipan, nougat etc., der udgør halvfabrikata til sukkervareindustrien. De foreligger som regel i form af plader eller blokke. Disse halvfabrikata forbliver herunder, selv om de i forbindelse med fremstillingen af færdigvarer skal tilsættes yderligere sukker, såfremt de på grund af deres sammensætning definitivt er bestemt til fremstilling af bestemte kategorier af sukkervarer.

▼B

Undtaget fra underpositionerne er:

- a) Konsumis, også i form af ispinde (pos. 2105 00).
- b) Blandinger af sukkervarer med indhold af kakao og sukkervarer uden indhold af kakao, sammenpakket med henblik på salg som blanding (pos. 1806).

1704 90 51 Råmasser, herunder marcipan, i pakninger af nettovægt 1 kg og derover

Se Forklarende Bemærkninger til HS, pos. 1704, andet stykke, nr. 4 og 9.

Underpositionen omfatter også sukker- og fedtglasurer.

1704 90 55 Halspastiller og hostebolsjer

Se Forklarende Bemærkninger til HS, pos. 1704, andet stykke, nr. 5.

1704 90 61 Dragévarer

Denne underposition omfatter sukkervarer (slik) såsom sukkerovertrukne mandler med et hårdt overtræk eller skal af sukker. Dragévarer fremstilles ved at anbringe slikstykkernes inderste del (fx mandler) i en kedel med sirup; når kedlen roterer, optager mandlerne etc. sukker, som ved afkøling danner en klar afgrænset ydre skal.

1704 90 65 Vin- og frugt gummi, gelévarer samt frugt pasta i form af sukkervarer

Vin- og frugt gummi og gelévarer består af geleringsmidler (fx gummi arabicum, gelatine, pektin eller visse former for stivelse) samt sukker og smagsstoffer. De foreligger i forskellige former (fx menneske- og dyrefigurer).

1704 90 71 Bolsjer og lign., også fyldte

Bolsjer er hårdt, i visse tilfælde også sprødt, slik, som kan være klare eller uigennemsigtige. Bolsjer består i det væsentligste af sukker, som er kogt og tilsat små mængder af andre stoffer (undtagen fedt) for at opnå en stor variation i smag, konsistens og farve. Bolsjer kan også være med fyld.

1704 90 75 Karameller

Karameller er produkter, der ligesom bolsjer fremstilles ved kogning af sukker, men som indeholder tilsatte fedtstoffer.

1704 90 81 Fremstillet ved presning eller støbning

Sukkervarer af denne type foreligger i forskellige former fremstillet ved presning eller støbning, også med tilsætning af bindemiddel.

▼B

1704 90 99

I andre tilfælde

Herunder hører sukkervarer, der ikke omfattes af nogen af de foregående underpositioner. Underpositionerne omfatter bl.a.:

1. Fondant.
2. Marcipan i pakninger af nettovægt under 1 kg (i anden emballage: underpos. 1704 90 51).
3. Nougat.
4. Lakridssaft (lakridsekstrakt) tilberedt som sukkervarer (slik).

▼B*KAPITEL 18***KAKAO OG TILBEREDTE VARER DERAFT**

- 1801 00 00** **Kakaobønner, hele eller brækkede, også brændte**
- Kakaobønner indeholder 49-54 vægtprocent af et fedtstof benævnt kakaosmør, 8-10 vægtprocent stivelse, 8-10 vægtprocent protein, 1-2 vægtprocent theobromin, 5-10 vægtprocent tanniner (cathchin eller kakaorødt), 4-6 vægtprocent cellulose, 2-3 vægtprocent mineraler, steroler (vitamin D) og enzymer.
- 1803** **Kakaomasse, også affedt**
- Denne position omfatter kakaomasse, også i stykker, behandlet med alkalier for at forbedre opløseligheden. Undtaget fra positionen er imidlertid kakaomasse behandlet på tilsvarende måde, men som foreligger i pulverform (pos. 1805 00 00).
- 1805 00 00** **Kakaopulver, ikke tilsat sukker eller andre sødemidler**
- Kakaopulver, som er tilsat små mængder lecitin (ca. 5 vægtprocent), forbliver under denne position, da formålet med tilsætningen er at forøge kakaopulverets evne til at dispergere i væsker og derved lette fremstillingen af kakaobaserede drikkevarer (opløselig kakao).
- 1806** **Chokolade og andre tilberedte fødevarer med indhold af kakao**
- Kun produkter med indhold af kakaobønner, kakaomasse eller kakaopulver anses for at indeholde kakao som nævnt i pos. 1806.
- 1806 20 10** **Med indhold af kakaosmør på 31 vægtprocent og derover eller med et samlet indhold af kakaosmør og mælkefedt på 31 vægtprocent og derover**
- Herunder hører overtrækschokolade, der er almindeligt kendt under betegnelserne »chocolate couverture« eller »milk chocolate couverture«.
- 1806 20 30** **Med et samlet indhold af kakaosmør og mælkefedt på 25 vægtprocent og derover, men under 31 vægtprocent**
- Herunder hører varer, der er almindeligt kendt under betegnelsen »flødechokolade«.
- 1806 20 50** **Med indhold af kakaosmør på 18 vægtprocent og derover**
- Herunder hører varer, der er almindeligt kendt under betegnelsen »ren chokolade«.
- 1806 20 70** **»Chocolate milk crumb«**

▼B

»Chocolate milk crumb« fremstilles ved vakuumtørring af en homogen vandig blanding af sukker, mælk og kakao; varen anvendes især til fremstilling af mælke- og flødechokolade. Den kan foreligge i uregelmæssige sprøde stykker eller i form af pulver. »Chocolate milk crumb« indeholder almindeligvis 35-70 vægtprocent sukker, 15-50 vægtprocent faste mælkebestanddele og 5-30 vægtprocent kakao.

Den specielle fremstillingsmåde bevirker en krystallisering af ingredienserne.

1806 20 95**Andre varer**

Denne underposition omfatter andre tilberedninger med indhold af kakao, fx nougatmasse og smorbar chokoladepaste.

1806 31 00**Med fyld**

Se Forklarende Bemærkninger til HS, underpos. 1806 31.

1806 32 10**Med tilsætning af korn, frugt eller nødder**

Denne underposition omfatter især massive plader og stænger af chokolade med indhold af korn, frugt eller nødder, også i stykker, der er helt indesluttet i chokolademassen.

**1806 90 11 og
1806 90 19****Chokolader, også med fyld**

Udtrykket »med fyld« fortolkes i overensstemmelse med Forklarende Bemærkninger til HS, underpos. 1806 31.

Disse underpositioner omfatter varer, der normalt kan spises i en enkelt mundfuld, fx:

— fyldte chokolader

— en kombination af lag af chokolade og andre fødevarer

— blandinger af chokolader med andre fødevarer.

1806 90 11**Med indhold af alkohol**

Assortimenter af chokolader, hvori nogle af stykkerne indeholder alkohol og andre ikke, skal tariferes ved anvendelse af Almindelige tariferingsbestemmelser, punkt 3 b), vedrørende den kombinerede nomenklatur.

1806 90 19**I andre tilfælde**

Se de forklarende bemærkninger til underpos. 1806 90 11.

1806 90 31**Med fyld**

Udtrykket »med fyld« fortolkes i overensstemmelse med Forklarende Bemærkninger til HS, underpos. 1806 31.

Herunder hører fx fyldte påskeæg af chokolade og andre lignende varer.

▼B

- 1806 90 39** **Uden fyld**
- Denne underposition omfatter bl.a. chokoladegrannualter, chokoladeflager og lign., samt massive eller hule chokoladeæg og -figurer.
- 1806 90 50** **Sukkervarer og erstatninger herfor, fremstillet på basis af andre sødemidler end sukker, med indhold af kakao**
- Denne underposition omfatter sukkervarer (slik) henhørende under pos. 1704, fx karameller og dragévarer, som er tilsat kakao.
- 1806 90 60** **Smørepålæg med indhold af kakao**
- Denne underposition omfatter smørepålæg med indhold af kakao, i pakninger med et nettoindhold på 2 kg og derunder.
- 1806 90 90** **Andre varer**
- Denne underposition omfatter bl.a. visse pulvere med indhold af kakao til tilberedning af creme, iscreme, dessert og lignende tilberedninger, med forbehold for de undtagelser, der fremgår af Forklarende Bemærkninger til HS, kapitel 18, Almindelige bemærkninger.

▼B*KAPITEL 19***TILBEREDTE VARER AF KORN, MEL, STIVELSE ELLER MÆLK;
BAGVÆRK****Almindelige bemærkninger**

Kakaoindholdet i produkter henhørende under dette kapitel beregnes almindeligvis ved at multiplicere summen af indholdet af theobromin og koffein med faktoren 31.

Indholdet af theobromin og koffein bestemmes ved højtryksvæskechromatografi (HPLC).

Indeholder produkter koffein eller theobromin af anden oprindelse end kakao, bør disse yderligere mængder af koffein eller theobromin ikke medregnes i beregningen af kakaoindholdet.

1901 **Maltekstrakt; tilberedte fødevarer fremstillet af mel, gryn, groft mel, stivelse eller maltekstrakt, også med indhold af kakao, såfremt dette udgør mindre end 40 vægtprocent beregnet på et fuldstændig fedtfrit grundlag, ikke andetsteds tariferet; tilberedte fødevarer fremstillet af produkter henhørende under pos. 0401 til 0404, også med indhold af kakao, såfremt dette udgør mindre end 5 vægtprocent beregnet på et fuldstændig fedtfrit grundlag, ikke andetsteds tariferet**

Kun produkter med indhold af kakaobønner, kakaomasse eller kakaopulver anses for at indeholde kakao som nævnt i pos. 1901.

1901 20 00 **Blandinger og dej til fremstilling af bagværk henhørende under pos. 1905**

Herunder hører dejblandinger, der er beskrevet i Forklarende Bemærkninger til HS, pos. 1901, afsnit II, ottende stykke, nr. 7 og 8.

Undtaget fra underpositionen er bl.a. tørrede eller kogte flager af mel eller stivelse, uanset om de skal anvendes til fremstilling af bagværk (pos. 1905).

**1901 90 11 og
1901 90 19**

Maltekstrakt

Se Forklarende Bemærkninger til HS, pos. 1901, afsnit I.

Maltekstrakt indeholder dekstriner, maltose, proteiner, vitaminer, enzymer og smagsstoffer.

Undtaget herfra er bl.a. tilberedte fødevarer til børn, i pakninger til detailsalg, med indhold af maltekstrakt, uanset om maltekstrakten er en af hovedbestanddelene (underpos. 1901 10 00).

1902 **Pastaprodukter, også kogte eller med fyld (af kød eller andre varer) eller på anden måde tilberedt, fx spaghetti, makaroni, nudler, lasagne, gnocchi, ravioli, cannelloni; couscous, også tilberedt**

▼B

1902 20 91	Kogte
	Underpositionen omfatter også forkogte pastaprodukter.
1902 30 10	Tørrede
	Ved »tørrede« i denne underposition forstås produkter i en tør og sprød tilstand med et lavt vandindhold (op til ca. 12 %), som har gennemgået enten en direkte tørring i solen eller en industriel tørringsproces (fx tunneltørring, ristning eller stegning).
1902 40 90	I andre tilfælde
	Herunder hører tilberedt couscous, med indhold af fx kød, grøntsager eller andre bestanddele, forudsat at kødindholdet ikke overstiger 20 vægtprocent.
1904	Tilberedte fødevarer fremstillet ved ekspandering eller ristning af korn eller kornprodukter (fx cornflakes); korn, undtagen majs, i form af kerner, flager eller andet bearbejdet korn (undtagen mel, gryn eller groft mel), forkogt eller på anden måde tilberedt, ikke andetsteds tariferet
	Se bestemmelse 3 og 4 til dette kapitel.
	Kun produkter med indhold af kakaobønner, kakaomasse eller kakaopulver anses for at indeholde kakao som nævnt i pos. 1904.
1904 10 10 til 1904 10 90	Varer fremstillet ved ekspandering eller ristning af korn eller kornprodukter
	Varer fremstillet ved den i Forklarende Bemærkninger til HS, pos. 1904, afsnit A, fjerde stykke, nævnte proces samt varer fremstillet af andre kornsorter forbliver i disse underpositioner, når de forarbejdes til mel, gryn eller pellets efter ekspanderingen.
	Herunder hører også uregelmæssigt formet emballagefyld, også uegnet til menneskeføde, fremstillet ved ekstrudering af fx majsgrøn.
1904 20 10 til 1904 20 99	Tilberedte fødevarer fremstillet af ikke-ristede flager af korn eller af blandinger af ikke-ristede kornflager og ristede flager af korn eller ekspanderet korn
	Se Forklarende Bemærkninger til HS, pos. 1904, afsnit B.
1904 30 00	Bulgur
	Se Forklarende Bemærkninger til HS, pos. 1904, afsnit C.
1904 90 10 og 1904 90 80	Andre varer
	Se Forklarende Bemærkninger til HS, pos. 1904, afsnit D.

▼B**1905 Brød, wienerbrød, kager, kiks og andet bagværk, også tilsat kakao; kirkeoblater, oblatkapsler af den art der anvendes til lægemidler, segloblater og lignende varer af mel eller stivelse**

Denne position omfatter snackprodukter til direkte fortæring, fx tørrede ærter eller jordnødder, der er fuldstændig belagt med dej, forudsat dejlaget på grund af sin tykkelse og smag er karaktergivende for produktet.

Kun produkter med indhold af kakaobønner, kakaomasse eller kakaopulver anses for at indeholde kakao som nævnt i pos. 1905.

Undtaget fra positionen er ubagt dej, også selv om dejen er formet med henblik på fremstilling af brød, wienerbrød, kager, kiks og andet bagværk, også tilsat kakao (underpos. 1901 20 00).

1905 10 00 Knækbrød

Se Forklarende Bemærkninger til HS, pos. 1905, afsnit A, nr. 4.

Denne underposition omfatter også de nævnte produkter fremstillet ved ekstrusion.

1905 20 10 til 1905 20 90 Honningkager og lignende

Se Forklarende Bemærkninger til HS, pos. 1905, afsnit A, nr. 6.

Disse underpositioner omfatter ikke »speculoos« og russisk brød (»Patience«).

1905 31 11 til 1905 31 99 Søde kiks, biskuits og småkager

Se supplerende bestemmelse 1 og 2 til dette kapitel og Forklarende Bemærkninger til HS, pos. 1905, afsnit A, nr. 8, punkt b.

Disse underpositioner omfatter også de nævnte produkter fremstillet ved ekstrusion.

1905 31 30 Med indhold af mælkefedt på 8 vægtprocent og derover

Denne underposition omfatter bl.a. småkager (»Butter cookies«).

1905 31 91 Dobbeltkiks og -biskuits med mellelag

Denne underposition omfatter dobbeltkiks og -biskuitter bestående af to lag med mellelag af fødevarer af enhver art. Fyldstoffet kan fx være chokolade, syltetøj, fondant-creme eller nødepasta.

1905 32 05 til 1905 32 99 Vafler

Se supplerende bestemmelse 1 til dette kapitel og Forklarende Bemærkninger til HS, pos. 1905, afsnit A, nr. 9.

▼B

1905 32 91	Saltede, også med fyld
	Denne underposition omfatter bl.a. krydrede og saltede vafler med indhold af ost.
1905 40 10 og 1905 40 90	Tvebakker og kryddere, ristet brød og lignende ristede varer
	Se Forklarende Bemærkninger til HS, pos. 1905, afsnit A, nr. 5.
1905 90 20	Kirkeoblater, oblatkapsler af den art der anvendes til lægemidler, segloblater og lignende varer af mel eller stivelse
	Se Forklarende Bemærkninger til HS, pos. 1905, afsnit B.
1905 90 30	Brød, uden tilsætning af honning, æg, ost eller frugt, og med et indhold i tør tilstand på ikke over 5 vægtprocent sukker og ikke over 5 vægtprocent fedt
	Udtrykket »brød« omfatter produkter af forskellig størrelse.
	Denne underposition omfatter almindeligt brød i forskellige former og specielle brød som fx glutenbrød til diabetikere og beskøjter.
1905 90 45	Kiks, biskuits og småkager
	Se Forklarende Bemærkninger til HS, pos. 1905, afsnit A, nr. 8, punkt a og c.
1905 90 55	Ekstruderede eller ekspanderede varer, krydrede eller saltede
	Se Forklarende Bemærkninger til HS, pos. 1905, afsnit A, nr. 7 og 15.
1905 90 70	Med indhold af sakkrose, invertsukker eller isoglukose på 5 vægtprocent eller derover
	Denne underposition omfatter alt finere bagværk, der ikke er omfattet af de foregående underpositioner, fx kager, wienerbrød og marengs.
1905 90 80	I andre tilfælde
	Denne underposition omfatter bl.a. quiche og pizza samt brød, der ikke er omfattet af underpos. 1905 90 30 eller 1905 90 70.
	Herunder hører også uregelmæssigt formet emballagefyld, også uegnet til menneskeføde, fremstillet ved ekstrudering af stivelse.

▼B*KAPITEL 20***VARER AF GRØNTSAGER, FRUGTER, NØDDER ELLER ANDRE
PLANTER OG PLANTEDELE****Almindelige bemærkninger**

Dette kapitel omfatter snackprodukter til direkte fortæring, fx tørrede ærter eller jordnødder, der delvis er belagt med dej, og hvor det karaktergivende for produktet derfor er grøntsager, frugter, nødder eller andre planter og plantedele.

Kapitlet omfatter også agurker og asier, som har undergået en fuldstændig mælkesyregæring.

Agurker og asier, der ikke har undergået en fuldstændig mælkesyregæring, og som er foreløbigt konserveret i saltlage, skal dog tarifere i underpos. 0711 40 00, hvis de er uegnede til umiddelbar fortæring. Sådanne produkter indeholder almindeligvis mindst 10 vægtprocent salt.

Bestemmelse 4 Til bestemmelse af tørstofindholdet i tomatsaft anvendes den analysemetode, der er anført i bilaget til Kommissionens forordning (EØF) nr. 1979/82 (EFT L 214 af 22.7.1982, s. 12).

Supplerende bestemmelse 1 Til bestemmelse af syreindholdet homogeniseres repræsentative dele (aliquoter) af varens flydende og faste bestanddele.

2001 Grøntsager, frugter, nødder og andre spiselige plantedele, tilberedt eller konserveret med eddike eller eddikesyre

Se bestemmelse 3 til dette kapitel.

2001 90 10 Mangochutney

Som mangochutney i denne underposition og i underpos. 2103 90 10 anses en tilberedning af mangofrugter tilsat forskellige andre varer, fx ingefær, rosiner, peber og sukker.

Mangochutney henhørende under denne underposition indeholder frugtstykker, medens mangochutney henhørende under underpos. 2103 90 10 fremtræder som mere eller mindre flydende saucer, der er fuldstændigt homogeniserede.

2001 90 50 Svampe

Undtaget fra denne underposition er svampe, der kun er foreløbigt konserveret ved en metode nævnt i pos. 0711, fx i en stærk saltlage tilsat eddike eller eddikesyre.

2002 Tomater, tilberedt eller konserveret på anden måde end med eddike eller eddikesyre

2002 10 10 og 2002 10 90 Tomater, hele eller i stykker

Disse underpositioner omfatter bl.a. tomater, hele eller i stykker, også flåede, der er konserveret ved sterilisation.

▼B

- 2002 90 11 til 2002 90 99 Andre varer**
- Disse underpositioner omfatter bl.a. tomatmos, også i form af brød, tomatkoncentrater samt tomatssaft med et tørstofindhold på 7 vægtprocent eller derover. Underpositionerne omfatter endvidere tomatpulver, der er fremstillet ved tørring af tomatssaft. Tomatpulver, der er fremstillet ved formaling af flager, der er fremkommet ved tørring af skiver af tomater, hører derimod under underpos. 0712 90 30.
- 2004 Andre grøntsager, tilberedt eller konserveret på anden måde end med eddike eller eddikesyre, frosne, undtagen varer henhørende under pos. 2006**
- Se bestemmelse 3 til dette kapitel.
- Denne position omfatter ikke tilberedninger af varer henhørende under pos. 0714, der ikke betragtes som grøntsager (underpos. 2001 90 40, 2006 00 38, 2006 00 99 eller 2008 99 91).
- 2004 10 10 Kogte eller på anden måde varmebehandlede, men ikke yderligere tilberedt**
- Denne underposition omfatter bl.a. de i Forklarende Bemærkninger til HS, pos. 2004, andet stykke, nr. 1, nævnte produkter.
- 2004 10 91 og 2004 10 99 I andre tilfælde**
- Disse underpositioner omfatter bl.a. de i Forklarende Bemærkninger til HS, pos. 2004, andet stykke, nr. 3, nævnte produkter.
- 2004 90 50 Ærter (*Pisum sativum*) og umodne bønner (*Phaseolus-arter*), i bælg**
- Ved »bønner i bælg« forstås i denne underposition kun bønner af *Phaseolus*- eller *Vigna*-arter, der er høstet før modning, og som spises hele. Bælgen kan have forskellig farve, fx ensfarvet grøn, grøn med grå eller blå striber eller gul (voksbønner).
- 2005 Andre grøntsager, tilberedt eller konserveret på anden måde end med eddike eller eddikesyre, ikke frosne, undtagen varer henhørende under pos. 2006**
- De forklarende bemærkninger til pos. 2004 anvendes også for denne position.
- Under denne position henhører varen, som betegnes »papad«, og som består af blade af tørret dej fremstillet på basis af mel af tørrede udbælgede bælgfrugter, salt, krydderier, olie, hævemidler og til tider små mængder mel af korn eller ris.
- 2005 10 00 Homogeniserede grøntsager**
- Se underpositionsbestemmelse 1 til dette kapitel.
- 2005 20 80 I andre tilfælde**
- Denne underposition omfatter bl.a. kartofler, i skiver eller snittede, forkogt i olie eller fedt, kølede og vakuumpakket.

▼B

2005 70 00	<p>Oliven</p> <p>Denne underposition omfatter oliven som nævnt i Forklarende Bemærkninger til HS, pos. 2005, fjerde stykke, nr. 1, også fyldt med grøntsager (fx paprika eller sød peber), med frugter (fx mandler) eller med en blanding af grøntsager og frugter.</p>
2006 00	<p>Grøntsager, frugter, nødder, frugtskaller og andre plantedele, tilberedt med sukker (afløbne, glaserede eller kandiserede)</p>
2006 00 31 til 2006 00 38	<p>Med indhold af sukker på over 13 vægtprocent</p> <p>Se supplerende bestemmelse 2 a) til dette kapitel vedrørende indhold af sukker.</p>
2007	<p>Syltetøj, frugtgelé, marmelade, frugt- eller nøddepuré samt frugt- eller nøddemos, fremstillet ved kogning, også tilsat sukker eller andre sødemidler</p> <p>Se bestemmelse 5 til dette kapitel vedrørende fremstillet ved kogning.</p> <p>Se supplerende bestemmelse 2 a) til dette kapitel vedrørende indhold af sukker.</p>
2007 10 10 til 2007 10 99	<p>Homogeniserede tilberedninger</p> <p>Se underpositionsbestemmelse 2 til dette kapitel.</p>
2008	<p>Frugter, nødder og andre spiselige plantedele, tilberedt eller konserveret på anden måde, også tilsat sukker, andre sødemidler eller alkohol, ikke andetsteds tariferet</p> <p>Se supplerende bestemmelse 2 a) til dette kapitel vedrørende indhold af sukker.</p> <p>Se supplerende bestemmelse 3 til dette kapitel vedrørende tilsat sukker.</p> <p>Se supplerende bestemmelse 4 til dette kapitel vedrørende alkoholindhold.</p>
2008 11 10 til 2008 19 99	<p>Nødder, jordnødder samt andre kerner og frø, også blandede</p> <p>Disse underpositioner omfatter bl.a. de varer, der er nævnt i Forklarende Bemærkninger til HS, pos. 2008, andet stykke, nr. 1 og 2, også blandede.</p> <p>Underpositionerne omfatter også disse varer:</p> <ol style="list-style-type: none"> 1. i flager eller små stykker, især til brug i konditorvarer 2. formalede eller på anden måde knuste, der fremtræder som en pasta, også med indhold af andre tilsætningsstoffer.

▼B

Undtaget fra underpositionerne er derimod råmasser til fremstilling af marcipan, nougat mv. (pos. 1704).

**2008 19 12 til
2008 19 99**

Andre varer, herunder blandinger

Disse underpositioner omfatter nødder (bortset fra jordnødder) samt andre kerner og frø, herunder blandinger, hvori jordnødder udgør den overvejende del.

2008 30 51

Dele af grapefrugter, herunder pomeloer

Ved dele af grapefrugter forstås i denne underposition naturlige enkeltdele af hele frugter (segmenter), ikke yderligere udskåret.

Tilstedeværelsen af segmenter i stykker, som ikke er resultatet af en tilsigtet behandling, på virker ikke tariferingen.

2008 30 71

Dele af grapefrugter, herunder pomeloer

Se de forklarende bemærkninger til underpos. 2008 30 51.

2009

Frugt- og grønsagssaft (herunder druemost), ugærede og ikke tilsat alkohol, også tilsat sukker eller andre sødemidler

Se bestemmelse 6 til dette kapitel vedrørende frugt- og grønsagssaft, ugærede og ikke tilsat alkohol.

Se underpositionsbestemmelse 3 til dette kapitel vedrørende Brix-værdi.

Se supplerende bestemmelse 5 a) til dette kapitel vedrørende tilsat sukker.

Ved anvendelse af supplerende bestemmelse 5 b) til dette kapitel har produkter, der er tilsat sådan en mængde sukker, at de indeholder mindre end 50 vægtprocent frugtsaft, mistet deres oprindelige karakter af frugtsaft henhørende under pos. 2009.

Ved afgørelse af, om et produkt har mistet karakteren af frugtsaft ved tilsætning af sukker, er det kun supplerende bestemmelse 2 og 5 til dette kapitel, der skal anvendes. Indholdet af forskellige sukkerarter, udtrykt som sakkarose, bestemmes i overensstemmelse med supplerende bestemmelse 2. Hvis indholdet af sukker, beregnet i overensstemmelse med supplerende bestemmelse 5 a) til dette kapitel, er større end 50 vægtprocent, så udgør det beregnede indhold af frugtsaft mindre end 50 vægtprocent, hvorved produktet ikke kan tilføres under pos. 2009.

Supplerende bestemmelse 5 b) til dette kapitel gælder ikke for koncentreret naturlig frugtsaft.

▼B

Koncentreret naturlig frugtsaft er således ikke undtaget fra pos. 2009.

Med hensyn til tilsætning af andre stoffer til produkter henhørende under pos. 2009 henvises til Forklarende Bemærkninger til HS, pos. 2009.

E K S E M P E L

Analysen af en prøve af appelsinsaft giver følgende resultater:

- refraktometret viser ved en temperatur på 20 °C: 65,3
- beregnet indhold af forskellige sukkerarter, udtrykt som sakkarose (supplerende bestemmelse 2 til dette kapitel): 62,0 ($65,3 \times 0,95$),
- beregnet indhold af tilsat sukker (supplerende bestemmelse 5 til dette kapitel): 49 vægtprocent (62,0–13),
- beregnet indhold af frugtsaft: 51 vægtprocent (100–49).

Konklusion: prøven anses, i henhold til supplerende bestemmelse 5 b) til dette kapitel, ikke for at have mistet sin oprindelige karakter, idet det beregnede indhold af frugtsaft ikke er mindre end 50 vægtprocent.

**2009 11 11 til
2009 11 99**

Frosset

Se Forklarende Bemærkninger til HS, underpos. 2009 11.

**2009 50 10 og
2009 50 90**

Tomatsaft

Se bestemmelse 4 til dette kapitel samt de forklarende bemærkninger hertil.

2009 69 51

Koncentreret

Se supplerende bestemmelse 6 til dette kapitel.

2009 69 71

Koncentreret

Se supplerende bestemmelse 6 til dette kapitel.

▼ **B**

KAPITEL 21

DIVERSE PRODUKTER FRA FØDEVAREINDUSTRIEN

Almindelige bemærkninger

Tarifiering af »kosttilskud« (som nævnt i nr. 16. i de Forklarende Bemærkninger til HS, pos. 2106), især andre tilberedte fødevarer i form af afmålte doser, fx kapsler, tabletter, pastiller og piller, som er beregnet til anvendelse som kosttilskud, skal også ske i lyset af de betingelser, der er opstillet i Domstolens dom i de forenede sager C-410/08 til C-412/08 (»Swiss Caps«).

Supplerende bestemmelse 1 Denne supplerende bestemmelse vedrører især maltodekstrin.

2101 **Ekstrakter, essenser og koncentrat**er af kaffe, te eller maté samt varer tilberedt på basis af disse produkter eller på basis af kaffe, te eller maté; brændt cikorie og andre brændte kaffeerstatninger samt ekstrakter, essenser og koncentrater deraf

2101 11 00 **Ekstrakter, essenser og koncentrat**er

Denne underposition omfatter ekstrakter, essenser og koncentrat

er af kaffe, i form af pulver, granulater, flager og blokke eller i anden fast form.

Denne underposition omfatter bl.a. produkter i flydende form eller i pastaform (også frosset). Sådanne produkter anvendes især til tilberedte fødevarer (fx til fremstilling af chokolade, kager og andet bagværk og iscreme).

2101 30 19 **Andre varer**

Denne underposition omfatter bl.a. ikke-spiret korn af byg, der er afskallet og ristet, og som er anvendeligt som farve- og smagsstof ved fremstilling af øl eller som kaffeerstatning.

2102 **Gær (levende eller inaktiv); andre inaktive encellede mikroorganismer (undtagen vacciner henhørende under pos. 3002); tilberedte bagepulvere**

2102 10 10 **Kulturgær**

Se Forklarende Bemærkninger til HS, pos. 2102, afsnit A, tredje stykke, nr. 4.

Disse gærtyper dyrkes på specielle medier til bestemte anvendelser, især til brug ved destillation og vinfremstilling. Med disse gærtyper er det muligt at opnå meget præcise karakteristika i de ved gæringen fremstillede produkter.

2102 20 11 og 2102 20 19 **Inaktiv gær**

Disse gærtyper, der er beskrevet i Forklarende Bemærkninger til HS, pos. 2102, afsnit A, fjerde og femte stykke, forekommer almindeligvis i handelen som pulver, flager eller granulat

er.

▼B

- 2102 20 90 Andre varer**
- Se Forklarende Bemærkninger til HS, pos. 2102, afsnit B.
- 2102 30 00 Tilberedte bagepulvere**
- Se Forklarende Bemærkninger til HS, pos. 2102, afsnit C.
- 2103 Saucer samt tilberedninger til fremstilling deraf; sammensatte smagspræparater; sennepsmel og tilberedt sennep**
- Denne position omfatter også varer i form af søde saucer med forskellig smag (f.eks. karamel), forudsat at de ikke er omfattet af en mere specifik position (f.eks. saucer med indhold af kakao henhørende under pos. 1806 eller sirup og andre sukkeropløsninger, tilsat smagsstoffer eller farvestoffer, henhørende under pos. 2106). De kan bl.a. anvendes som dessertsaucer eller pynt (f.eks. til konsumis eller buddinger).
- 2103 90 10 Flydende mangochutney**
- Som mangochutney i denne underposition anses en tilberedning af mangofrugter tilsat forskellige andre varer, fx ingefær, rosiner, peber og sukker.
- Mangochutney henhørende under denne underposition foreligger som mere eller mindre flydende saucer, der er fuldstændigt homogeniserede.
- 2103 90 30 Aromatisk bitter, med et alkoholindhold på 44,2 % vol eller derover, men ikke over 49,2 % vol, tilsat 1,5 vægtprocent eller derover, men ikke over 6 vægtprocent ensian, krydderier og andre bestanddele, samt indeholdende 4 vægtprocent eller derover, men ikke over 10 vægtprocent sukker, i beholdere med indhold af 0,5 liter eller derunder**
- Varer henhørende under denne underposition er flydende alkoholholdige koncentrat, hvis særlige smag, der på en gang er bitter og stærkt aromatisk, skyldes de ensianrødder, der er anvendt under varernes fremstilling sammen med forskellige krydderier og aromastoffer.
- Sådanne koncentrerede aromatiske bittere anvendes som smagstilsætning til drikkevarer (fx cocktails, safter og limonader) eller som smagsforbedrende stoffer i forbindelse med madlavning eller fremstilling af bagværk (fx til supper, kød-, fiske- eller grønsagsretter, saucer, pålæg, kompot, frugtsalater, frugttærter, cremer og sorbet).
- Disse aromatiske bittere forhandles almindeligvis under betegnelsen »Angostura bitter«.
- 2103 90 90 Andre varer**
- Denne underposition omfatter varer, som ellers ville henhøre under kapitel 22, men som er tilberedt til brug ved madlavning og derfor uegnet til fortæring som drikkevarer.

▼B

Denne underposition omfatter især »madlavningsalkohol«, som i daglig tale betegnes som »madlavningsvin«, »madlavningsportvin«, »madlavningscognac« og »madlavningsbranddy«. Madlavningsvin består af almindelig vin eller alkoholfri vin eller en blanding af de to, hvortil der er tilsat salt eller en kombination af forskellige krydderier (f.eks. salt og peber), hvilket gør varen uegnet til fortæring som drikkevarer. Generelt indeholder disse varer mindst 5 gram salt pr. liter.

2104 Suppe og bouillon samt tilberedninger til fremstilling deraf; homogeniserede sammensatte fødevarer

2104 20 00 Homogeniserede sammensatte fødevarer

Udtrykket »homogeniserede sammensatte fødevarer« er defineret i bestemmelse 3 til dette kapitel.

Der er med sætningen »Tilberedningerne kan ligeledes indeholde små mængder synlige bestanddele.« i bestemmelse 3 til kapitel 21 ikke fastsat en vægt- eller størrelsesgrænse for sådanne synlige bestanddele for produkter i underpos. 2104 20 00. Udtrykket »små mængder synlige bestanddele« skal fortolkes på grundlag af produktets objektive karakteristika: det vurderes, om de synlige bestanddele er tilsat i en sådan mængde, at de udgør en betydelig del af produktet. I så fald tariferes produktet andetsteds (fx under pos. 2005), eftersom det ikke længere kan karakteriseres som en homogeniseret sammensat fødevarer.

2105 00 Konsumis, også med indhold af kakao

Som »konsumis« anses fødevarer, pakket i detailsalgspakninger eller ikke, også med indhold af kakao eller chokolade (eventuelt som overtræk), der foreligger i fast form eller i pastaform som resultat af en frysning, og som er bestemt til fortæring i denne tilstand.

Disse varer er væsentligt karakteriseret ved, at de omdannes til flydende eller halvflydende varer ved en omgivende temperatur på omkring 0 °C.

Lignende varer, der har udseende som konsumis, men som ikke karakteriserer sig som beskrevet ovenfor, er derimod undtaget fra positionen og hører efter beskaffenheden under pos. 1806, 1901 eller 2106.

Varerne under denne position forhandles under mange forskellige navne (fx vandis, iscreme, cassata) og i mange forskellige former. De kan indeholde kakao eller chokolade, sukker, vegetabilsk fedt eller mælkefedt, mælk (herunder skummetmælk), frugt, stabilisatorer, smagsstoffer, farvestoffer mv.

Det totale indhold af fedtstoffer overstiger almindeligvis ikke 15 vægtprocent af færdigvaren. Men visse specialiteter, der fremstilles under anvendelse af en stor mængde fløde, kan indeholde ca. 20 vægtprocent fedtstof.

▼B

Ved fremstillingen af visse typer konsumis bliver luft blæst ind i råmaterialet for at forøge færdigvarens volumen.

Kun produkter med indhold af kakaobønner, kakaomasse eller kakaopulver anses for at indeholde kakao som nævnt i pos. 2105 00.

Se også undtagelserne i Forklarende Bemærkninger til HS, pos. 2105.

2106**Tilberedte fødevarer, ikke andetsteds tariferet****2106 10 20 og
2106 10 80****Proteinkoncentrater og texturerede proteinstoffer**

Se Forklarende Bemærkninger til HS, pos. 2106, andet stykke, nr. 6, idet der ses bort fra omtalen af proteinhydrolysater.

Disse underpositioner omfatter ikke koncentrater af mælkeprotein (underpos. 0404 90 eller 3504 00).

Ved fastlæggelsen af sakkaroindholdet skal man med henblik på tarifering i de foregående underpositioner ligeledes tage hensyn til indholdet af invertsukker, beregnet som sakkaro.

2106 90 20**Sammensatte alkoholholdige tilberedninger (undtagen tilberedninger på basis af lugtstoffer), af den art der anvendes til fremstilling af drikkevarer**

Se Forklarende Bemærkninger til HS, pos. 2106, andet stykke, nr. 7.

Se supplerende bestemmelse 2 til dette kapitel.

Undtaget fra denne underposition er sammensatte alkoholholdige tilberedninger med et alkoholindhold på 0,5 % vol eller derunder (underpos. 2106 90 92 eller 2106 90 98).

2106 90 30**Af isoglukose**

Se supplerende bestemmelse 3 til dette kapitel.

**2106 90 92 og
2106 90 98****Andre varer**

Se Forklarende Bemærkninger til HS, pos. 2106, andet stykke, nr. 1-5, 8-11 og 13-16, samt de forklarende bemærkninger til underpos. 2106 10 20 og 2106 10 80, tredje stykke.

▼B*KAPITEL 22***DRIKKEVARER, ETHANOL (ETHYLALKOHOL) OG EDDIKE****Almindelige bemærkninger**

I de tilfælde, hvor der i dette kapitel skelnes mellem beholdere med indhold af 2 liter eller derunder og beholdere med indhold af over 2 liter, er det ikke beholderens rumfang, men væskemængden i beholderne, der er afgørende.

Dette kapitel omfatter også — for så vidt der ikke er tale om lægemidler — tilberedninger af tonikumtypen, der, selv om de indtages i små mængder, fx i skefulde, er egnede til direkte konsum som drikkevarer. Ikke-alkoholholdige tilberedninger af tonikumtypen, som skal fortyndes, inden de drikkes, hører ikke under dette kapitel (almindeligvis pos. 2106).

Supplerende bestemmelse 2 b) Det potentielle alkoholindhold udtrykt i % vol. beregnes ved at multiplicere det samlede sukkerindhold (beregnet i kilogram invertsukker) i 100 l af varen med en faktor på 0,60.

2201 Vand, herunder naturligt eller kunstigt mineralvand, og vand tilsat kulsyre, ikke tilsat sukker eller andre sødemidler og ikke aromatiseret; is og sne

2201 10 11 til 2201 10 90 Mineralvand og vand tilsat kulsyre

Disse underpositioner omfatter de varer, der er nævnt i Forklarende Bemærkninger til HS, pos. 2201, afsnit B og C.

Underpositionerne omfatter fx ikke naturligt mineralvand i aerosoldåse, beregnet til hudpleje (pos. 3304).

2201 10 11 og 2201 10 19 Naturligt mineralvand

Som »naturligt mineralvand« betragtes mineralvand, der opfylder de betingelser, der er anført i Europa-Parlamentets og Rådets direktiv 2009/54/EF (EUT L 164 af 26.6.2009, s. 45) med eventuelle senere ændringer.

2201 90 00 Andre varer

Denne underposition omfatter de varer, der er nævnt i Forklarende Bemærkninger til HS, pos. 2201, afsnit A og D.

Herunder hører også vanddamp og naturligt vand, der er filtreret, steriliseret, rensat eller afkalket.

2202 Vand, herunder mineralvand og vand tilsat kulsyre, tilsat sukker eller andre sødemidler eller aromatiseret, og andre ikke-alkoholholdige drikkevarer, undtagen frugt- og grøntsagssaft henhørende under pos. 2009

Udtrykket »ikke-alkoholholdige drikkevarer« er defineret i bestemmelse 3 til dette kapitel.

▼B

Ikke-alkoholholdige drikkevarer henhørende under denne position er væsker, der er umiddelbart egnede og bestemt til konsum uanset den indtagne mængde eller de særlige formål, som de forskellige typer drikkevarer kan tjene, såfremt de ikke er omfattet af en mere specifik position. Rent subjektive og foranderlige faktorer, såsom hvorledes produktet drikkes, eller hvorfor det indtages, som f.eks. for at slukke tørsten eller til forbedring af sundheden, er ikke relevante for deres tarifiering (jf. dom fra Den Europæiske Unions Domstol i sag 114/80).

Denne position omfatter bl.a. flydende, drikkeklar ernæring til spædbørn.

2202 10 00**Vand, herunder mineralvand og vand tilsat kulsyre, tilsat sukker eller andre sødemidler eller aromatiseret**

Denne underposition omfatter de i Forklarende Bemærkninger til HS, pos. 2202, afsnit A, nævnte læskedrikke.

Forekomsten af antioxidanter, vitaminer, stabilisatorer eller kinin påvirker ikke tarifieringen af læskedrikke.

Underpositionen omfatter bl.a. flydende varer bestående af vand, sukker, smags- og aromastoffer, som er påfyldt små poser af plast og beregnet til hjemmefremstilling af ispinde ved frysning i hjemmefrysere.

Se ligeledes supplerende bestemmelse 1 til dette kapitel.

2202 99 19**Andre varer**

Denne underposition omfatter tilberedninger af tonikumtypen som beskrevet i de forklarende bemærkninger til dette kapitel, Almindelige bemærkninger, andet stykke. Disse ikke-alkoholholdige drikkevarer (der ofte betegnes kosttilskud) kan være fremstillet på basis af planteekstrakter (herunder urter) og være tilsat vitaminer og/eller mineraler. Disse tilberedninger er almindeligvis beregnet til at bevare almindelig sundhed og velbefindende, og de adskiller sig derfor fra vand, der er aromatiseret eller tilsat sødemiddel, og andre læskedrikke henhørende under underpos. 2202 10 00, som omhandlet i Forklarende Bemærkninger til HS, pos. 2202, afsnit A.

**2202 99 91 til
2202 99 99****I andre tilfælde, med indhold af fedt af varer henhørende under pos. 0401 - 0404**

Disse underpositioner omfatter fx flydende såkaldt »filled milk«, forudsat at varen umiddelbart kan drikkes. Filled milk er fremstillet af skummetmælk eller skummetmælkspulver tilsat raffinerede vegetabiliske fedtstoffer eller olier i en mængde, der stort set svarer til den mængde mælkefedt, som er fjernet fra den oprindelige sødmælk. Varen tariferes i underpositionerne efter indholdet af mælkefedt.

Se de forklarende bemærkninger til underpos. 2202 99 19.

▼B**2204 Vin af friske druer, herunder vin tilsat alkohol; druemost, undtagen druemost henhørende under pos. 2009**

Vedrørende udtrykket »virkeligt alkoholindhold udtrykt i % vol.« henvises til supplerende bestemmelse 2 a) til dette kapitel.

2204 10 11 til 2204 10 98 Mousserende vin

Se underpositionsbestemmelse 1 til dette kapitel.

2204 10 11 Champagne

Champagne er en mousserende vin, der udelukkende er fremstillet af druer høstet i en afgrænset del af det franske distrikt Champagne.

2204 10 15 Prosecco

Prosecco er en mousserende vin med beskyttet oprindelsesbetegnelse, som er fremstillet af druesorten »Glera«, der er høstet i følgende dyrkningsområder med oprindelsesbetegnelse: »Prosecco«, »Conegliano-Valdobbiadene — Prosecco«, »Colli Asolani — Prosecco« og »Asolo — Prosecco«.

2204 21 06 til 2204 21 09 Vin i flasker med champagneproplukke med fastholdelsesordening, undtagen vin henhørende under underpos. 2204 10; vin i andre beholdere, der ved 20 °C har et overtryk på 1 bar eller derover, men under 3 bar, hidrørende fra kuldioxid i opløsning

Disse underpositioner omfatter:

1. Vin i flasker med champagneproplukke, som ikke svarer til definitionen af mousserende vin i underpositionsbestemmelse 1 til dette kapitel.
2. Vin i andre beholdere end flasker med champagneproplukke med et overtryk ved 20 °C på 1 bar eller derover, men under 3 bar.

Ved champagneproplukke forstås i denne underposition kun korkpropper svarende til nedenstående tegning samt lignende propper af plast.

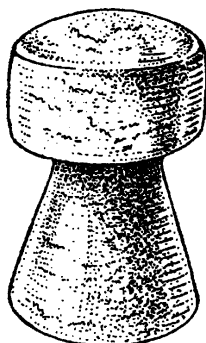

▼B

2204 21 11 til 2204 21 98	<p>Andre varer</p> <p>Se supplerende bestemmelse 4 og 5 til dette kapitel.</p> <p>Blandt de ikke-flygtige bestanddele, der udgør det totale tørstofindhold som nævnt i supplerende bestemmelse 4 A til dette kapitel, kan nævnes sukker, glycerin, garvestoffer, vinsyre, farvestoffer og salte.</p>
2204 21 11 til 2204 21 78	<p>Vin med beskyttet oprindelsesbetegnelse (BOB)</p> <p>Se supplerende bestemmelse 6, punkt a), til dette kapitel.</p>
2204 21 23	<p>Tokaj</p> <p>Se supplerende bestemmelse 4 B, punkt b), til dette kapitel.</p>
2204 21 79 og 2204 21 80	<p>Vin med beskyttet geografisk betegnelse (BGB)</p> <p>Se supplerende bestemmelse 6, punkt a), til dette kapitel.</p>
2204 22 10	<p>Vin i flasker med champagneproplukke med fastholdelsesordening, undtagen vin henhørende under underpos. 2204 10; vin i andre beholdere, der ved 20 °C har et overtryk på 1 bar eller derover, men under 3 bar, hidrørende fra kuldioxid i opløsning</p> <p>De forklarende bemærkninger til underpos. 2204 21 06-2204 21 09 anvendes med de fornødne tilføjelser.</p>
2204 22 22 til 2204 22 98	<p>Andre varer</p> <p>Se supplerende bestemmelse 4 og 5 til dette kapitel.</p> <p>Blandt de ikke-flygtige bestanddele, der udgør det totale tørstofindhold som nævnt i supplerende bestemmelse 4 A til dette kapitel, kan nævnes sukker, glycerin, garvestoffer, vinsyre, farvestoffer og salte.</p>
2204 22 22 til 2204 22 78	<p>Vin med beskyttet oprindelsesbetegnelse (BOB)</p> <p>Se supplerende bestemmelse 6, punkt a), til dette kapitel.</p>
2204 22 33	<p>Tokaj</p> <p>Se supplerende bestemmelse 4 B, punkt b), til dette kapitel.</p>
2204 22 79 og 2204 22 80	<p>Vin med beskyttet geografisk betegnelse (BGB)</p> <p>Se supplerende bestemmelse 6, punkt a), til dette kapitel.</p>

▼B

2204 29 10 **Vin i flasker med champagneproplukke med fastholdelsesordening, undtagen vin henhørende under underpos. 2204 10; vin i andre beholdere, der ved 20 °C har et overtryk på 1 bar eller derover, men under 3 bar, hidrørende fra kuldioxid i opløsning**

De forklarende bemærkninger til underpos. 2204 21 06-2204 21 09 anvendes med de fornødne tilføjelser.

**2204 29 22 til
2204 29 98**

Andre varer

Se supplerende bestemmelse 4 og 5 til dette kapitel.

Blandt de ikke-flygtige bestanddele, der udgør det totale tørstofindhold som nævnt i supplerende bestemmelse 4 A til dette kapitel, kan nævnes sukker, glycerin, garvestoffer, vinsyre, farvestoffer og salte.

**2204 29 22 til
2204 29 78**

Vin med beskyttet oprindelsesbetegnelse (BOB)

Se supplerende bestemmelse 6, punkt a), til dette kapitel.

**2204 29 79 og
2204 29 80**

Vin med beskyttet geografisk betegnelse (BGB)

Se supplerende bestemmelse 6, punkt a), til dette kapitel

2204 30 10

Druemost i gæring samt druemost, hvis gæring er standset på anden måde end ved tilsætning af alkohol

Se supplerende bestemmelse 3, jf. supplerende bestemmelse 2 a), 2 b) og 2 c), til dette kapitel.

2204 30 92

Koncentreret

Se supplerende bestemmelse 7 til dette kapitel.

2204 30 96

Koncentreret

Se supplerende bestemmelse 7 til dette kapitel.

2205

Vermouth og anden vin af friske druer, tilsat aromatiske planter eller aromastoffer

Blandt vine henhørende under denne position, og som er beskrevet i Forklarende Bemærkninger til HS, pos. 2205, kan nævnes:

1. Marsala all'uovo, Marsala alla mandorla og Crema di Marsala all'uovo, der er drikkevarer fremstillet på basis af Marsala-vin tilsat æggeblommer, mandler eller andre aromastoffer.
2. Sangria, fremstillet på basis af vin tilsat aromastoffer fra fx citroner eller appelsiner.

▼ **B**

Se supplerende bestemmelse 8 til dette kapitel. Varer med et virkeligt alkoholindhold på under 7 % vol. henhører under pos. 2206 00.

2206 00 Andre gærede drikkevarer (fx æblecider, pærecider og mjød, saké); blandinger af gærede drikkevarer samt blandinger af gærede drikkevarer med ikke-alkoholholdige drikkevarer, ikke andetsteds tariferet

► **M7** Produkter, der er fremstillet ved gæring, tariferes fortsat under pos. 2206, forudsat at de bevarer deres karakter af varer henhørende under denne position, dvs. gærede drikkevarer. Produkter, hvortil der f.eks. er tilsat destilleret alkohol, vand eller andre stoffer (såsom sirup, forskellige aroma- og farvestoffer og i visse tilfælde en flødecreme), kan have ændret karakter. Hvis tilsætning af disse stoffer indebærer, at drikkevaren mister smagen, duften og/eller udseendet af en drikkevare, der er fremstillet af en bestemt frugt eller et bestemt naturprodukt, dvs. en gæret drikkevare henhørende under pos. 2206, tariferes produkterne under pos. 2208 (jf. f.eks. Den Europæiske Unions Domstols domme i sag C-150/08 ⁽¹⁾ og i de fælles sager C-532/14 og C-533/14 ⁽²⁾). ◀

2206 00 10 »Piquettevin«

Se supplerende bestemmelse 9 til dette kapitel.

2206 00 31 til 2206 00 89 Andre varer

Disse underpositioner omfatter bl.a. gærede drikkevarer som nævnt i Forklarende Bemærkninger til HS, pos. 2206, andet stykke, nr. 1-10.

2206 00 31 og 2206 00 39 Mousserende varer

Vedrørende udtrykket »mousserende« henvises til supplerende bestemmelse 10 til dette kapitel.

Vedrørende udtrykket »champagneproplukke«, der er anvendt i den nævnte supplerende bestemmelse, henvises til de forklarende bemærkninger til underpos. 2204 21 06-2204 21 09, sidste stykke.

2206 00 51 til 2206 00 89 Ikke-mousserende varer, i beholdere med indhold af

Disse underpositioner omfatter fx drikkevarer, der ikke er et produkt af naturlig gæring af frisk druesaft, men som er fremstillet på basis af koncentreret druesaft. Denne saft er holdbar og kan opbevares til anvendelse efter behov.

Almindeligvis sættes gæringsprocessen herefter i gang ved tilsætning af gær. Saften kan også tilsættes sukker før eller under gæringen. Det produkt, der opnås ved denne proces, kan til sidst sødes, tilsættes alkohol eller sammenstikkes.

2207 Ethanol (ethylalkohol), ikke denatureret, med et alkoholindhold på 80 % vol eller derover; ethanol (ethylalkohol) og anden spiritus, denatureret, uanset alkoholindholdet

⁽¹⁾ Domstoles dom af 7. maj 2009, Siebrand, C-150/08, ECLI:EU:C:2009:294.

⁽²⁾ Domstolens dom af 12. maj 2016, Toorank Productions, C-532/14 og C-533/14, ECLI:EU:C:2016:337.

▼B**2207 10 00 Ethanol (ethylalkohol), ikke denatureret, med et alkoholindhold på 80 % vol eller derover**

Se Forklarende Bemærkninger til HS, pos. 2207, bortset fra fjerde stykke.

Det bemærkes, at spiritusholdige drikkevarer (fx gin og vodka) hører under underpos. 2208 20 12 til 2208 90 78 uanset deres alkoholindhold.

2207 20 00 Ethanol (ethylalkohol) og anden spiritus, denatureret, uanset alkoholindholdet

Se Forklarende Bemærkninger til HS, pos. 2207, fjerde stykke.

2208 Ethanol (ethylalkohol), ikke denatureret, med et alkoholindhold på under 80 % vol.; spiritus, likør og andre spiritusholdige drikkevarer

Spiritus, likør og andre spiritusholdige drikkevarer under denne position er alkoholholdige væsker, der i almindelighed er bestemt til anvendelse som drikkevarer og fremstillet:

- enten direkte ved destillation (med eller uden aromastoffer) af gærede naturlige væsker, fx vin eller cider, eller af gærede frugter, mask, korn eller andre vegetabiliske produkter
- eller ved tilsætning af forskellige aroma- og smagsstoffer og eventuelt sukker til destilleret alkohol.

I Forklarende Bemærkninger til HS, pos. 2208, tredje stykke, nr. 1-18, er forskellige spiritusholdige drikkevarer beskrevet.

Det bemærkes, at ikke-denatureret spiritus hører under denne position, uanset om alkoholindholdet udgør 80 % vol. eller derover; det er uden betydning, om varen er egnet til umiddelbar brug.

Alkoholholdige drikkevarer fremstillet ved gæring undtaget fra denne position (pos. 2203 00 til 2206 00).

2208 30 11 til 2208 30 88 Whisky

Whisk(e)y er en spiritusholdig drikkevare, der fremstilles ved destillation af mask af korn, og som forhandles med et alkoholindhold på 40 % vol. eller derover i flasker eller i andre beholdere.

Skotsk whisky (scotch whisky) er en whisky, der er destilleret og lagret i Skotland.

Whisky tilsat kulsyreholdigt vand (whisky-soda) er undtaget fra disse underpositioner og hører under underpos. 2208 90 69 eller 2208 90 78.

2208 30 30 Single malt whisky

Skotsk single malt whisky er en spiritusholdig drikkevare, der er fremstillet på destillationskedel i et enkelt destilleri og udelukkende ved destillation af gæret mæsk af maltet byg.

▼ B

2208 30 41 og 2208 30 49	<p>Blended malt whisky, i beholdere med indhold af</p> <p>Skotsk blended malt whisky fremstilles ved blanding (»blending«) af to eller flere skotske single malt whiskyer, der er destilleret/fremstillet på forskellige destillerier.</p>
2208 30 61 og 2208 30 69	<p>Single grain whisky og blended grain whisky, i beholdere med indhold af</p> <p>Skotsk single grain whisky bortset fra skotsk single malt whisky og skotsk blended malt whisky er en spiritusholdig drikkevarer fremstillet på et enkelt destilleri ved destillation af gæret mæsk af maltet byg, også med hele kerner af andet korn (især hvede eller majs).</p> <p>Skotsk blended grain whisky er fremstillet ved blanding af to eller flere skotske single grain whiskyer, der er destilleret/fremstillet på forskellige destillerier.</p>
2208 30 71 og 2208 30 79	<p>Anden blended whisky, i beholdere med indhold af</p> <p>Anden skotsk blended whisky (»Blended Scotch Whisky«) fremstilles ved blanding af en eller flere skotske single malt whiskyer med en eller flere skotske single grain whiskyer.</p>
2208 40 11 til 2208 40 99	<p>Rom og anden spiritus fremstillet ved destillation af gærede sukkerrørsprodukter</p> <p>Disse underpositioner omfatter bl.a. rom og tafia, der er nævnt i Forklarende Bemærkninger til HS, pos. 2208, tredje stykke, nr. 3, forudsat at varerne har bevaret deres organoleptiske karakteristika.</p>
2208 50 11 og 2208 50 19	<p>Gin, i beholdere med indhold af</p> <p>Gin er en spiritusholdig drikkevarer, der almindeligvis fremstilles ved en eller flere destillationer enten af rektificeret spiritus af korn eller af ethanol (ethylalkohol) under tilsætning af enebær og andre smagsstoffer (fx koriander, angelikarødder, anis eller ingefær).</p> <p>Som gin anses i disse underpositioner kun spiritusholdige drikkevarer, der har gins organoleptiske karakteristika.</p> <p>Undtaget fra disse underpositioner er således følgende varer:</p> <ul style="list-style-type: none"> a) Genever (underpos. 2208 50 91 eller 2208 50 99). b) Akvavit (underpos. 2208 90 56 eller 2208 90 77). c) Kranawitter (underpos. 2208 90 56 eller 2208 90 77).
2208 60 11 til 2208 60 99	<p>Vodka</p> <p>Se Forklarende Bemærkninger til HS, pos. 2208, tredje stykke, nr. 5.</p>
2208 70 10 og 2208 70 90	<p>Likør</p> <p>Se Forklarende Bemærkninger til HS, pos. 2208, første stykke, afsnit B, og tredje stykke.</p>

▼B

- 2208 90 11 og 2208 90 19** **Arrak, i beholdere med indhold af**
- Arrak er spiritus fremstillet ved hjælp af en særlig gær på grundlag af rørsuktermelasse eller sukkerholdige plantesafter eller ris.
- Det bemærkes, at arrak ikke må forveksles med raki, der fremstilles ved gendestillering af spiritus fremstillet af tørrede druer eller figner under tilsætning af aniskorn, og som hører under underpos. 2208 90 56 eller 2208 90 77.
- 2208 90 33 og 2208 90 38** **Spiritus fremstillet af blommer, pærer eller kirsebær (undtagen likør), i beholdere med indhold af**
- Spiritus fremstillet af blommer, pærer eller kirsebær er alkoholholdige drikkevarer, der er fremstillet udelukkende ved gæring destillation af most af blommer, pærer eller kirsebær.
- Vedrørende udtrykkene »blommer« og »kirsebær« henvises til Forklarende Bemærkninger til HS, pos. 0809.
- 2208 90 48** **Andre varer**
- Som spiritus af frugt i denne underposition betragtes alkoholholdige drikkevarer, der udelukkende er fremstillet ved gæring og destillation af andre frugter end blommer, pærer eller kirsebær, fx abrikoser, blåbær, hindbær, brombær, ribs, jordbær eller æbler, herunder brændevin fremstillet af cider. Calvados henhører under underpos. 2208 90 45.
- 2208 90 56** **Andre varer**
- Denne underposition omfatter bl.a. anisbrændevin, raki, agavebrændevin bortset fra tequila (fx mezcal), kryddersnaps, bitter (mavebitter), akvavit, kranawitter, brændevin af rødder (fx ensian), brændevin af sorghum, hefebrand eller spiritus af bærme.
- 2208 90 69** **Andre spiritusholdige drikkevarer**
- Foruden de i Forklarende Bemærkninger til HS, pos. 2208, tredje stykke, nr. 14-18, nævnte drikkevarer omfatter underpositionen også:
1. Alkoholholdige drikkevarer tilsat kulsyreholdigt vand (fx whisky-soda).
 2. Te tilsat alkohol.
 3. Blandinger af alkoholholdige drikkevarer eller blandinger af alkoholholdige drikkevarer og frugt- og grønsagssaft (cocktails).
- 2208 90 71** **Af frugt**
- Se de forklarende bemærkninger til underpos. 2208 90 48. Denne underposition omfatter calvados.
- 2208 90 77** **I andre tilfælde**
- Se de forklarende bemærkninger til underpos. 2208 90 56.

▼ B

- 2208 90 78 Andre spiritusholdige drikkevarer**
- Se de forklarende bemærkninger til underpos. 2208 90 69.
- 2208 90 91 og 2208 90 99 Ikke denatureret ethanol (ethylalkohol), med et alkoholindhold på under 80 % vol., i beholdere med indhold af**
- **M7** Produkter, der ikke alene er fremstillet ved gæring, men ligeledes ved rensningsprocesser, som fører til, at disse varer mister de egenskaber og kendetegn, som er karakteristiske for gærede drikkevarer, og opnår de egenskaber og kendetegn, som er karakteristiske for ethanol (ethylalkohol), tariferes under pos. 2208 (jf. f.eks. Den Europæiske Unions Domstols dom i sag C-196/10 ⁽¹⁾ for så vidt angår en væske, der betegnes som »malt beer base« med et alkoholindhold på 14 % vol., fremstillet af brygget øl, som filtreres og derefter undergives en ultrafiltrering, hvorved koncentrationen af ingredienser som bitterstoffer og proteiner nedbringes).
- Se også forklarende bemærkning til pos. 2206 00. ◀
- 2209 00 Eddike og eddikeerstatninger fremstillet af eddikesyre**
- 2209 00 11 og 2209 00 19 Vineddike, i beholdere med indhold af**
- Se supplerende bestemmelse 11 til dette kapitel.
- Se også Forklarende Bemærkninger til HS, pos. 2209, afsnit I, andet stykke, nr. 1.
- 2209 00 91 og 2209 00 99 Andre varer, i beholdere med indhold af**
- Disse underpositioner omfatter bl.a. varer som nævnt i Forklarende Bemærkninger til HS, pos. 2209, afsnit I, andet stykke, nr. 2, 3 og 4, og afsnit II.

⁽¹⁾ Domstolens dom af 14. juli 2011, Paderborner Brauerei, C-196/10, ECLI:EU:C:2011:487.

▼ B*KAPITEL 23***REST- OG AFFALDSPRODUKTER FRA NÆRINGSMIDDELINDUSTRIEN;
TILBEREDT DYREFODER**

Supplerende bestemmelse 3 Det potentielle alkoholindhold i masse beregnes ved at multiplicere det samlede sukkerindhold (beregnet i kilogram invertsukker) i 100 kg af varen med en faktor på 0,47.

2301 **Mel, pulver og pellets af kød, slagtebiprodukter, fisk, krebsdyr, bløddyr eller andre hvirvelløse vanddyr, uegnet til menneskeføde; fedtegrever**

2301 20 00 **Mel, pulver og pellets af fisk, krebsdyr, bløddyr eller andre hvirvelløse vanddyr**

Fiskemel, fiskepulver og fiskepellets henhørende under denne underposition består af fisk eller fiskeaffald, der i almindelighed er blevet dampbehandlet og presset, hvorefter det tørres og formales og eventuelt omdannes til pellets.

Undtaget fra underpositionen er fiskemel, der er egnet til menneskeføde (underpos. 0305 10 00).

2302 **Klid og andre restprodukter, også i form af pellets, fra sigtning, formaling eller anden bearbejdning af korn eller bælgfrugter**

Vedrørende afgrænsning mellem varer henhørende under denne position og varer henhørende under kapitel 11 henvises til bestemmelse 2 A til kapitel 11.

Restprodukter, som nævnt i Forklarende Bemærkninger til HS, pos. 2302, afsnit B, nr. 1, skal indeholde en overvejende del af korn og bælgfrugter på mindst 50 %.

Bestemmelse af indholdet af stivelse (i den foreliggende vare) skal ske efter den metode, der er beskrevet i Kommissionens forordning (EF) nr. 152/2009, bilag III, del L (EUT L 54 af 26.2.2009, s. 1).

2302 10 10 og 2302 10 90 **Af majs**

Såfremt kriterierne i bestemmelse 2. A til kapitel 11 er opfyldt, er knuste majs-korn, som opsamles ved sigtning af de uafskallede majs-korn og er rensset, undtaget fra disse underpositioner (underpos. 1104 23 98).

2303 **Restprodukter fra stivelsesfremstilling og lignende restprodukter, roeffald, bagasse og andre affaldsprodukter fra sukkerfremstilling, samt mask, bærmel og andre restprodukter fra øl- eller alkoholfremstilling, også i form af pellets**

Bestemmelse af indholdet af stivelse og af protein skal ske efter de metoder, der er beskrevet i Kommissionens forordning (EF) nr. 152/2009, bilag III, del L og C (EUT L 54 af 26.2.2009, s. 1).

▼B2303 10 11 og
2303 10 19**Restprodukter fra fremstilling af majsstivelse (bortset fra koncentreret majsstøbevand), med proteinindhold, beregnet på grundlag af tørstofindholdet på**

Varer, der tariferes i disse underpositioner skal være i overensstemmelse med kriterierne af dyrefoder i supplerende bestemmelse 1 til dette kapitel.

Disse underpositioner omfatter bl.a.:

1. Varer, benævnt »majs gluten« (almindeligvis i form af mel), hovedsagelig bestående af gluten fremkommet i forbindelse med udskillelse af stivelse. Proteinindholdet (nitrogen \times 6,25) udgør mere end 40 vægtprocent.
2. Varer, benævnt »gluten meal«, der hovedsagelig fremstilles ved blanding af tørrede restprodukter fra fremstillingen af majsstivelse med ren gluten. Disse varer har almindeligvis et proteinindhold (nitrogen \times 6,25) på ca. 40 vægtprocent.
3. Varer, benævnt »majs glutenfoder« (»corn gluten feed«), der hovedsagelig består af dele af skaller og frøhvide, majs gluten og eventuelt koncentreret majsstøbevand, som alt sammen er biprodukter fra fremstilling af majsstivelse; proteinindholdet (nitrogen \times 6,25) er almindeligvis mindst 20 vægtprocent.

Disse underpositioner omfatter også de nævnte varer i form af pellets.

Disse underpositioner omfatter kun varer med et stivelsesindhold, beregnet på grundlag af tørstofindholdet, på ikke over 28 vægtprocent, i overensstemmelse med den metode, der er beskrevet i Kommissionens forordning (EF) nr. 152/2009, bilag III, del L (EUT L 54 af 26.2.2009, s. 1), og et fedtindhold, beregnet på grundlag af tørstofindholdet, på ikke over 4,5 vægtprocent, i overensstemmelse med den metode, der er beskrevet i Kommissionens forordning (EF) nr. 152/2009, bilag III, del H (EUT L 54 af 26.2.2009, s. 1).

Varer med et større indhold af stivelse eller fedt tariferes almindeligvis i kapitel 11 eller i underpos. 2302 10 10, 2302 10 90, 2309 90 41 eller 2309 90 51 efter beskaffenheden. Dette gælder også for varer, der indeholder produkter fra majs fremstillet på anden måde end ved den våde metode (restprodukter fra sigtning af majs korn, formalet majs korn, restprodukter fra ekstrahering af majs kimolie ved den tørre metode etc.).

Varer, der tariferes i disse underpositioner, må ikke også indeholde restprodukter fra ekstrahering af majs kimolie ved den våde metode.

Koncentreret majsstøbevand, uanset proteinindholdet, hører under underpos. 2303 10 90.

▼B**2303 10 90****Andre varer**

Som restprodukter fra stivelsesfremstilling af maniokrødder betragtes i denne underposition varer med et indhold af stivelse på ikke over 40 vægtprocent, beregnet på grundlag af tørstofindholdet.

Såfremt varerne foreligger i form af mel med et større indhold af stivelse, hører de under underpos. 1106 20 10 eller 1106 20 90. Samme slags varer i form af pellets hører under underpos. 0714 10.

Denne underposition omfatter endvidere bl.a.:

1. Varer, benævnt »sorghumglutenfoder« (»sorghum gluten feed«), som almindeligvis har et proteinindhold på mindst 18 vægtprocent; varerne består hovedsagelig af dele af skaller og frøhvide, sorghumgluten og eventuelt koncentreret sorghumstøbevand, som alt sammen er biprodukter fra fremstillingen af sorghumstivelse.

Det bemærkes, at underpositionen kun omfatter varer med et stivelsesindhold på ikke over 40 vægtprocent, beregnet på grundlag af tørstofindholdet.

Varer med et højere indhold af stivelse tariferes efter beskaffenheden almindeligvis i kapitel 11 eller i pos. 2302 eller 2309.

2. Restprodukter, benævnt »tørret kartoffelaffald«, hidrørende fra fremstilling af stivelse. Indholdet af stivelse i sådanne restprodukter er almindeligvis på mindst 50 vægtprocent.

Bestemmelse af indholdet af fugtighed skal ske efter den metode, der er beskrevet i Kommissionens forordning (EF) nr. 152/2009, bilag III, del A (EUT L 54 af 26.2.2009, s. 1).

Det bemærkes, at koncentreret majsstøbevand, uanset proteinindholdet, hører under denne underposition.

**2303 20 10 og
2303 20 90****Roeaffald, bagasse og andre affaldsprodukter fra sukkerfremstilling**

Valle, hvorfra lactose er delvis fjernet, betragtes ikke som affaldsprodukter fra sukkerfremstilling og hører ikke under disse underpositioner (pos. 0404).

Disse underpositioner omfatter helt eller delvis afsukrede sukkerroer.

2303 30 00**Mask, bærme og andre restprodukter fra øl- eller alkoholfremstilling**

Se Forklarende Bemærkninger til HS, pos. 2303, første stykke, afsnit E, nr. 1-5.

▼B

- 2304 00 00 Oliekager og andre faste restprodukter fra udvinding af sojaolie, også formalede eller i form af pellets**
- Denne position omfatter ikke sojabønneskaller, også formalede, når skallerne ikke har været underkastet en olieudvindingproces (pos. 2308).
- 2306 Oliekager og andre faste restprodukter fra udvinding af vegetabiliske fedtstoffer eller olier, også formalede eller i form af pellets, undtagen varer henhørende under pos. 2304 eller 2305**
- 2306 41 00 Af rybs- eller rapsfrø med lavt indhold af erucasyre**
- Se underpositionsbestemmelse 1 til dette kapitel og Forklarende Bemærkninger til HS, underpos. 2306 41.
- 2306 90 05 Af majs-kim**
- Denne underposition omfatter restprodukter fra udvinding af majs-kimolie ved såvel den våde som den tørre metode, og som opfylder kriteriet i supplerende bestemmelse 2 til dette kapitel.
- Produkter, som ikke opfylder dette kriterium, tariferes efter beskaffenheden, almindeligvis i kapitel 11 eller i pos. 2302 eller 2309.
- 2306 90 11 og 2306 90 19 Oliekager og andre restprodukter fra udvinding af olivenolie**
- Udtrykket »restprodukter fra udvinding af olivenolie« omfatter kun varer med et fedtindhold på højst 8 vægtprocent. Lignende varer (undtagen restprodukter fra rensning af olier) med et større fedtindhold tariferes som råvaren (underpos. 0709 92 10 eller 0709 92 90).
- Bestemmelse af indholdet af fedt skal ske efter den metode, der er beskrevet i Kommissionens forordning (EØF) nr. 2568/91, bilag XV (EFT L 248 af 5.9.1991, s. 1).
- 2307 00 Vinbærme; rå vinsten**
- 2307 00 11 Med et totalt alkoholindhold på 7,9 % mas og derunder og et tørstofindhold på 25 vægtprocent og derover**
- Se supplerende bestemmelse 3 til dette kapitel samt de forklarende bemærkninger hertil.
- 2307 00 90 Rå vinsten**
- Se Forklarende Bemærkninger til HS, pos. 2307, andet stykke.
- 2308 00 Vegetabiliske produkter og vegetabilisk affald samt rest- og biprodukter fra forarbejdning af vegetabiliske produkter, også i form af pellets, af den art der anvendes som dyrefoder, ikke andetsteds tariferet**

▼B**2308 00 11 Med et totalt alkoholindhold på 4,3 % mas og derunder og et tørstofindhold på 40 vægtprocent og derover**

Se supplerende bestemmelse 3 til dette kapitel samt de forklarende bemærkninger hertil.

2308 00 40 Agern og hestekastanjer; presserester fra andre frugter end vindruer

Presserester fra andre frugter end vindruer omfatter bl.a. såkaldte »orange-celler«, dvs. varer, der består af dele af appelsiner fremkommet efter presning af frugterne til saft og senere sining, og som næsten ikke indeholder dele af frugtkød eller frugtsaft, men stort set består af cellehinder og albedo. Disse varer anvendes som tilsætning til fortyndet koncentrat af appelsinsaft eller til limonade.

2308 00 90 Andre varer

Denne underposition omfatter bl.a. varer som nævnt i Forklarende Bemærkninger til HS, pos. 2308, andet stykke, nr. 2, 3, 4, 6, 7, 8 og 9.

Underpositionen omfatter endvidere sojabønneskaller, også formalede, når skallerne ikke har været underkastet en olieudvindingsproces.

2309 Tilberedninger, af den art der anvendes som dyrefoder

Se bestemmelse 1 til dette kapitel.

For så vidt angår mælkeprodukter henvises til supplerende bestemmelse 4 til dette kapitel.

Indholdet af mælkeprodukter, af stivelse og af glukose, glukosesirup, maltodekstrin og maltodekstrinsirup, uanset hvilken kilde de stammer fra, beregnes på grundlag af varen, som den foreligger.

For så vidt angår stivelse gælder følgende:

— Hvor det ikke umiddelbart fremgår, om der er stivelse til stede, kan en sådan tilstedeværelse konstateres ved kvalitativ mikroskopi eller ved kvalitativ farvning med en jodopløsning.

— Bestemmelse af stivelsesindholdet skal ske efter den polarimetriske metode (også kaldet den modificerede Ewers-metode), der er fastsat i Kommissionens forordning (EF) nr. 152/2009, bilag III, del L (EUT L 54 af 26.2.2009, s. 1).

▼B

Hvis den polarimetriske metode ikke kan anvendes, f.eks. på grund af tilstedeværelsen af betydelige mængder af materialer som dem, der er anført nedenfor, bestemmes stivelsesindholdet efter den enzymatiske analysemetode, der er fastsat i bilaget til Kommissionens forordning (EF) nr. 121/2008 (EUT L 37 af 12.2.2008, s. 3).

Følgende specifikke materialer kan interferere ved anvendelse af den polarimetriske metode:

- a) (sukker)roeprodukter såsom: (sukker)roesnitte, (sukker)roemelasse, (sukker)roesnitte ekstraherede og tilsat melasse, (sukker)roevinasse, (roe)sukker
- b) citruskvas
- c) hørfrø, hørfrøkage, hørfrøskrå
- d) rapsfrø, rapskage, rapsskrå, rapsskaller
- e) solsikkefrø, solsikkekrå, solsikkekrå delvis afskallet
- f) kokoskage, kokoskrå
- g) kartoffelkvas
- h) tørret gær
- i) produkter med stort inulinindhold (fx snitte og skrå af jordskokker)
- j) grever
- k) sojaprodukter.

— Produkter med et indhold af stivelse under 0,5 % bør ikke betragtes som indeholdende stivelse.

Glukoseindholdet kan bestemmes ved hjælp af højtryksvæskrokromatografi (HPLC) (Kommissionens forordning (EF) nr. 904/2008, (EUT L 249 af 18.9.2008, s. 9)).

**2309 10 11 til
2309 10 90**

Hunde- og kattefoder, i pakninger til detailsalg

Disse underpositioner omfatter artikler, som tygges af hunde, og som kan have forskellige former (f.eks. knuder, pinde osv.) og består af hud tilføjet andre substanser (som f.eks. stivelse, sukker eller tørret kød). Dog er varer, som er lavet 100 % af hud, og som ikke er blevet tilvirket yderligere med henblik på at omdanne dem til foder, udelukket (pos. 4205).

▼B**2309 90 10 »Solubles« af fisk eller havpattedyr**

Se Forklarende Bemærkninger til HS, pos. 2309, afsnit II, punkt B, sidste stykke, nr. 1.

2309 90 20 Varer omhandlet i supplerende bestemmelse 5 til dette kapitel

Det skal bemærkes, at anvendelse af majsstøbevand som vækstmedium kan bevirke, at der i varerne optræder rester af døde fermenteringsorganismer i en koncentration, der almindeligvis ikke er på over 2 %. Disse kan påvises under mikroskop.

Desuden indeholder varerne, der indeholder rester af støbevand, der er anvendt ved visse fermenteringer, følgende substanser i meget ringe mængder: amyloglucosidase, alpha-amylase, xanthan gummi, mælkesyre, citronsyre, lysin, threonin, triptophan.

Det skal bemærkes, at majsstøbevand allerede indeholder ringe mængder af nogle af disse substanser (fx aminosyrer), og at en større koncentration heraf som følge af fermentering er ubetydelig.

Varer med større indhold af stivelse eller fedt end de grænser, der er omhandlet i supplerende bestemmelse 5, tariferes i underpos. 2309 90 41 eller 2309 90 51 efter beskaffenheden.

Overensstemmelsen af restprodukter fra fremstilling af majsstivelse, der indføres fra Amerikas Forenede Stater, kontrolleres i overensstemmelse med Kommissionens forordning (EF) nr. 1375/2007 (EUT L 307 af 24.11.2007, s. 5).



KAPITEL 24

TOBAK OG FABRIKEREDE TOBAKSERSTATNINGER

2401 Tobak, rå eller ufabrikeret; tobaksaffald

Vedrørende rå eller ufabrikeret tobak henvises til Forklarende Bemærkninger til HS, pos. 2401, nr. 1.

Det bemærkes, at

- a) »Flue cured« Virginia tobak: tobak, der er tørret under kunstige atmosfæriske betingelser ved en proces, hvor varme og luftcirkulation reguleres, uden at røgen får mulighed for at komme i berøring med tobaksbladene; den tørrede tobaks farve varierer almindeligvis fra citrongul til meget mørk orange eller rød. Andre farver og farvekombinationer er ofte resultatet af forskelle i modenhed eller kultur- og tørringsteknik.
- b) »Light air cured« Burley tobak (herunder Burley-hybrider): tobak, der er tørret under naturlige atmosfæriske betingelser, og som ikke lugter af røg, selv om den yderligere er blevet behandlet med varme eller luftcirkulation; bladenes farve kan variere fra lys brun til rødlig. Andre farver og farvekombinationer er ofte resultatet af forskelle i modenhed eller kultur- og tørringsteknik.
- c) »Light air cured« Maryland tobak: tobak, der er tørret under naturlige atmosfæriske betingelser, og som ikke lugter af røg, selv om den yderligere er blevet behandlet med varme eller luftcirkulation; bladenes farve kan variere fra lysegul til mørk kirsebærrød. Andre farver og farvekombinationer er ofte resultatet af forskelle i modenhed eller kultur- og tørringsteknik.
- d) »Fire cured« tobak: tobak, der er tørret under kunstige atmosfæriske betingelser ved åben ild, og som delvis har absorberet brænderøgen. »Fire cured«-tobaksblade er normalt kraftigere end de tilsvarende blade fra Burley, »flue cured« eller Maryland. Bladenes farve svinger almindeligvis fra gulligbrun til meget mørkebrun. Andre farver og farvekombinationer er ofte resultatet af forskelle i modenhed eller kultur- og tørringsteknik.

»Sun cured« tobak er tobak, der er tørret ved solvarme i fri luft og ved direkte solstråling.

Undtaget fra positionen er levende tobaksplanter (pos. 0602).

2401 30 00 Tobaksaffald

Furuden tobaksaffald som nævnt i Forklarende Bemærkninger til HS, pos. 2401, nr. 2, omfatter denne underposition bl.a.:

▼B

1. Affald fremkommet ved bearbejdning af tobaksblade; dette affald forhandles bl.a. under betegnelsen »kirinti«, »broquelins« og »scraps«. Affaldet indeholder almindeligvis urenheder eller fremmedlegemer (fx støv, planterester, tekstilfibre). Affaldet renses undertiden for støv ved sigtning.
2. Affald af tobaksblade, med handelsbetegnelsen »siftings«, som er fremkommet ved sigtning af ovennævnte affald.
3. Affald fra cigarfremstilling; affaldet benævnes »coupures« og består af stykker af afklip af tobaksblade.
4. Tobaksstøv (affaldsbiprodukt fremkommet ved sigtning af ovennævnte affald).

Undtaget fra denne underposition er bl.a. tobaksaffald, der er tilberedt som røgtobak, skrå, snus eller tobakspulver, eller som er således behandlet, at det uden yderligere behandling kan anvendes som røgtobak, skrå, snus eller tobakspulver (pos. 2403).

2402 Cigarer, cerutter, cigarillos og cigaretter, af tobak eller tobakserstatning

2402 10 00 Cigarer, cerutter og cigarillos, med indhold af tobak

Cigarer, cerutter og cigarillos er tobaksruller, der kan ryges, og som i kraft af deres egenskaber udelukkende er bestemt til at ryges, som de er, og som:

- a) har et dæksblad af naturlig tobak, der dækker produktet helt, eventuelt også filteret (men uden yderligere lag, der delvist dækker dæksbladet), men ikke mundstykket i tilfælde af cigarer med mundstykke, eller
- b) er fyldt med en reven blanding og har et dæksblad af normal cigarfarve af rekonstitueret tobak henhørende under underpos. 2403 91 00, der dækker produktet helt, eventuelt også filteret, men ikke mundstykket i tilfælde af cigarer med mundstykke, når deres stykvægt uden filter og mundstykke er mindst 2,3 g og højst 10 g, og deres omkreds er 34 mm eller derover for mindst en tredjedel af deres længde.

Som cigarer, cerutter eller cigarillos tariferes også varer, der har dæksblad af rekonstitueret tobak, og som delvis består af andre produkter end tobak, forudsat at de i øvrigt opfylder foranstående kriterier for cigarer, cerutter og cigarillos.

2402 20 10 og 2402 20 90 Cigaretter med indhold af tobak

Cigaretter er tobaksruller (med omslag af tyndt papir), der kan ryges, som de er, og som ikke skal betragtes som cigarer, cerutter eller cigarillos (se de forklarende bemærkninger til underpos. 2402 10 00).

▼B

Som cigaretter tariferes også varer, som delvis består af andre produkter end tobak, forudsat at disse svarer til foranstående beskrivelse af cigaretter.

Undtaget fra disse underpositioner er varer, der helt består af andre produkter end tobak (underpos. 2402 90 00 eller, hvis de er bestemt til medicinsk brug, kapitel 30).

2402 90 00**Andre varer**

Denne underposition omfatter bl.a. cigarer, cigarillos og cigaretter, der udelukkende består af tobakserstatninger, fx cigaretter, der er fremstillet af specielt tilberedte blade af en salatsort, og som hverken indeholder tobak eller nikotin.

2403**Andre tobaksvarer og fabrikerede tobakserstatninger; homogeniseret eller rekonstitueret tobak; ekstrakter og essenser af tobak****2403 11 00****Vandpibetobak som nævnt i underpositionsbestemmelse 1 til dette kapitel**

Se underpositionsbestemmelse 1 til dette kapitel og Forklarende Bemærkninger til HS, underpos. 2403 11.

**2403 19 10 og
2403 19 90****Andre varer**

Røgtobak er tobak, der er skåret, revet, spundet eller udpresset i plader, og som kan ryges uden yderligere industriel forarbejdning.

Affald, som er fremkommet ved bearbejdning af tobaksblade eller ved fremstilling af tobaksvarer, og som kan ryges, betragtes som røgtobak, såfremt det ikke svarer til beskrivelsen af cigarer, cerutter, cigarillos eller cigaretter (se de forklarende bemærkninger til underpos. 2402 10 00, 2402 20 10 og 2402 20 90).

Disse underpositioner omfatter også blandinger af røgtobak og andre produkter end tobak, forudsat at de svarer til foranstående beskrivelse af røgtobak, bortset fra produkter, som er bestemt til medicinsk brug (kapitel 30).

Herunder hører også skåren cigarettobak (cut cigarette rag), som er en færdig tobaksblanding til fremstilling af cigaretter.

2403 91 00**Homogeniseret eller rekonstitueret tobak**

Se Forklarende Bemærkninger til HS, pos. 2403, første stykke, nr. 6.

2403 99 10**Skrå og snus**

Skrå er tobak i ruller, stave, strimler, blokke eller plader, der er specielt tilberedt til tygning, men ikke til rygning, og som foreligger i detailsalgspakninger.

Snus er tobaksstøv eller tobakskorn, der er specielt tilberedt, så det kan snuses, men ikke ryges.

▼B

Som skrå eller snus tariferes også varer, der delvis består af andre produkter end tobak, og som svarer til foranstående beskrivelse af skrå og snus.

2403 99 90**Andre varer**

Denne underposition omfatter bl.a.:

1. Tobaksekstrakter og -essenser som nævnt i de Forklarende Bemærkninger til HS, pos. 2403, første stykke, nr. 7.
2. Tobaksmel (fremkommer normalt ved en proces, fx knusning, der resulterer i en specifik partikelstørrelse). Der bør ikke forekomme urenheder, og partikelstørrelsen bør højst være 0,4 mm.
3. Spundne, sovsede og fermenterede Brasil-tobakker, der foreligger sammenpresset i huder (mangotes).
4. Ekspanderet tobak, der ikke er skåret eller revet.
5. Produkt til rygning (fx »vandpibetobak«), der udelukkende består af tobakserstatning og andre produkter end tobak.

▼B*BILAG A***RYGEPRØVNING FOR TOBAK OG TOBAKSVARER****Mål**

Målet med rygeprøvningen er at indføre en harmoniseret metode til at skelne fabrikerede tobaksvarer (tobak, der er egnet til rygning uden yderligere forarbejdning) henhørende under pos. 2403 fra rå eller ufabrikeret tobak henhørende under pos. 2401. For at kunne skelne mellem fabrikerede tobaksvarer henhørende under pos. 2403 og rå eller ufabrikeret tobak henhørende under pos. 2401 gennemføres en rygeprøvning. Prøvning ved sigtning foretages kun, hvis det ikke er muligt at ryge prøven uden yderligere (industriel) forarbejdning.

Indledning

I forbindelse med underposition 2403 19 betyder »egnet til rygning«, at produktet kan rulles eller fyldes i en cigaretform og brændes med flere drag, eller kan stoppes i en pibe og brændes med flere drag.

Prøvningens princip

Det kan vurderes på flere forskellige måder, om en tobaksprøve kan ryges: ved at rulle med cigaretpapir for at fremstille en »håndrullet« cigaret, ved at fylde tobakken i et cigarethylster eller ved at stoppe den i en pibe. Piben og rullede cigaretter tændes og ryges. Antændelse og rygning evalueres.

Anvendelsesområde

Prøvningen kan anvendes til alle former for tobak eller tobaksvarer, herunder dele af tobaksvarer som f.eks. cigarindlæg. Prøvningen kan være farlig, når tobaksprøven er forurenet (påvirket) af skimmel.

Udstyr

Temperatur- og fugtighedsreguleret kammer til konditionering af prøven (temperatur 22 ± 1 °C og luftfugtighed 60 ± 3 %)

Cigaretruller

Cigaretpapir (længde 70 mm, bredde 37 mm)

Cigarethylster (diameter 7,3 mm, længde 85 mm inkl. filteret)

Lighter

Børste til rengøring af cigaretrulleren

Pibe

Pibestopper

Redskaber til piberengøring

Rygemaskine (ISO 3308)

Prøvningsforberedelse

Prøven blandes grundigt og neddeles om nødvendigt ved hjælp af metoden »coning and quartering«. Hvis prøven er tør (når vandindholdet er mindre end 8 vægtprocent), skal den konditioneres (temperatur 22 ± 1 °C og luftfugtighed 60 ± 3 %) i mindst 48 timer.

▼B

Det er ikke tilladt på nogen måde at skære, brække, knuse, formale eller på anden måde at dele prøven.

Prøvningsprocedure

Rens cigaretrulleren og piben.

Piben:

- En passende mængde af prøven (mindst 5,0 g) fyldes i piben op til dennes kant.
- Tobakken i piben tændes ved hjælp af en lighter og stoppes let med pibestopperen. Der tages drag af piben med regelmæssige intervaller på ca. 1 minut.

Cigaretter:

- Cigaretpapir: en passende mængde af prøven anbringes på cigaretpapiret, og papiret med prøven rulles i cylindrisk form.
- Cigaretruller: en passende mængde af prøven (mindst 0,5 g) anbringes i cigaretrulleren, og cigareten fremstilles i overensstemmelse med instruktionerne til den pågældende cigaretruller.
- De fremstillede cigaretter tændes med lighteren og får lov at gløde, uden at der tages drag (for at brænde overskydende papir). Der tages drag af den enkelte cigaret med regelmæssige intervaller på ca. 30-60 sekunder afhængigt af tobakkens kvalitet. Dragene varer ca. 2 sekunder.

Evaluering af prøvningen (typiske eksempler)

Hvis en af rygeprøvningerne er positiv, kan tobakken ryges (underposition 2403 19).

Rygning af pibe — evaluering af prøvning	Rygning af håndrullet cigaret — evaluering af prøvning	Rygning af cigaret i hylster — evaluering af prøvning	Endelig evaluering	Bemærkninger
Det kan ikke lade sig gøre at få prøven ned i piben (hele tobaksblade, store stykker af tobaksblade, tobaksstilke osv.)	Det kan ikke lade sig gøre at rulle cigareten (hele tobaksblade, store stykker af tobaksblade, tobaksstilke osv.)	Det kan ikke lade sig gøre at fremstille cigareten (hele tobaksblade, store stykker af tobaksblade, tobaksstilke osv.)	Det er ikke muligt at ryge prøven uden yderligere (industriel) forarbejdning	Typisk for underposition 2401 10, 2401 20 og 2401 30
Det kan ikke lade sig gøre at ryge prøven i piben (den stoppede tobak er helt eller næsten uigennemtrængelig for luft, og piben går ud næsten lige efter, at den er blevet tændt	Det kan ikke lade sig gøre at rulle prøven til en cigaret, prøven indeholder ikke tobaksfibre, som kan holde sammen på rullen, der falder fyld ud af cigaretpapiret	Prøven blev fyldt i cigarethylsteret, og den fremstillede cigaret blev røget	Prøven er egnet til rygning	Typisk for tobaksaffald (små flade partikler) — underposition 2403 19
Det er muligt at ryge prøven i piben	Prøven blev rullet i cigaretpapiret, og den fremstillede cigaret blev røget	Prøven blev fyldt i cigarethylsteret, og den fremstillede cigaret blev røget	Prøven er egnet til rygning	Typisk for skåren tobak — underposition 2403 19

▼B

Rygning af pipe — evaluering af prøvning	Rygning af håndrullet cigaret — evaluering af prøvning	Rygning af cigaret i hylster — evaluering af prøvning	Endelig evaluering	Bemærkninger
Det kan ikke lade sig gøre at ryge prøven i piben (den stoppede tobak brænder meget hurtigt, og der afgives en stor mængde varme — piben kan tage skade)	Prøven blev rullet i cigaretpapiret, og den fremstillede cigaret blev røget	Prøven blev fyldt i cigarethylsteret, og den fremstillede cigaret blev røget	Prøven er egnet til rygning	Typisk for finskåren tobak — underposition 2403 19
Det er ikke muligt at fylde prøven i piben (prøvepartiklerne er meget hårde)	Det kan ikke lade sig gøre at rulle cigaretten (de hårde partikler river hul i cigaretpapiret)	Det kan ikke lade sig gøre at fylde cigarethylsteret (de hårde partikler river hul i cigaretpapiret)	Det er ikke muligt at ryge prøven uden yderligere (industriel) forarbejdning	Typisk for skårne stilke — underposition 2401 30

Det er muligt at rulle nogle prøver (især tobaksaffald) til næsten formløse »ruller«. Hvis disse »ruller« smuldrer, inden de bliver tændt, eller »tobakspartiklerne« falder ud af de tændte »ruller« efter første drag, noteres følgende resultat: »Det kan ikke lade sig gøre at rulle cigaretten«.

Litteratur

ISO 3402 Tobacco and tobacco products - Atmosphere for conditioning and testing.

▼B*BILAG B***METODE TIL BESTEMMELSE AF PARTIKELSTØRRELSE VED SIGTNING AF PRØVEN**

For at kunne skelne mellem fabrikerede tobaksvarer henhørende under pos. 2403 og rå eller ufabrikeret tobak henhørende under pos. 2401 gennemføres en rygeprøvning. Prøvning ved sigtning foretages kun, hvis det ikke er muligt at ryge prøven uden yderligere (industriel) forarbejdning.

Metodens princip

Metoden bygger på bestemmelse af masseandelene af de dele af prøven, der bliver tilbage ved sigtning med forskellige maskestørrelser. Derved kan der skelnes mellem produkter tariferet under underposition 2401 20 og produkter tariferet under underposition 2401 30.

Hvis 50 vægtprocent eller derover af partiklerne er større end 3,15 mm (jf. CORESTA-metode nr. 16), er der tale om delvis eller helt strippet tobak (underposition 2401 20).

Hvis 50 vægtprocent eller derover af partiklerne er mindre end 3,15 mm (i en af de tre dimensioner), er der tale om tobaksaffald (underposition 2401 30).

Anvendelsesområde

Resultaterne kan påvirkes af prøvens fysisk-kemiske egenskaber og en række andre faktorer:

- prøvespecifik vægt og prøvestørrelse — har betydning for sigtningens varighed og er vigtig for bestemmelsen af prøvens delmængde
- prøvens skrøbelighed — har betydning for, om prøven smuldrer under forberedelsen og sigtningen
- elektrostatiske og magnetiske egenskaber — prøvens tilbøjelighed til smuldring og dannelse af klumper
- prøvens hygroskopiske egenskaber — påvirker prøvens vægt og partikelstørrelsen

Udstyr

Temperatur- og fugtighedsreguleret kammer til konditionering af prøven (temperatur 22 ± 1 °C og luftfugtighed 60 ± 3 %).

Analysevægte — nøjagtighed min. 0.01 g.

Sæt af runde sigter med specifikationer i overensstemmelse med ISO 3310-1 (metaldug — kvadratiske masker), sigtediameter 200 mm, sigtehøjde 50 mm og følgende maskestørrelse: 0,4 mm, 3,15 mm og 6,3 mm.

Ultralydsbad til rengøring af sigter.

En vibrationsseparator til sigter, der kan skabe vibrationer på 50 Hz og 3 mm amplitude.

Bund og låg til sigterne.

Børste til fjernelse af prøvepartikler fra sigterne.

▼ B**Prøveforberedelse**

Prøven blandes grundigt og neddeles om nødvendigt ved hjælp af metoden »coning and quartering« og deles i to dele.

Prøven vejes (fra 50 g til 150 g) og konditioneres derefter ved en temperatur på 22 ± 1 °C og en luftfugtighed på 60 ± 3 % i mindst 48 timer.

Efterfølgende bør alt arbejde med prøven udføres i en kontrolleret atmosfære ved en temperatur på 22 ± 1 °C og en luftfugtighed på 60 ± 5 %. Temperaturen og luftfugtigheden ved prøvningen skal måles og indgå i prøvningsrapporten. Lufttrykket skal også måles og indgå i prøvningsrapporten, hvis lufttrykket er uden for intervallet 86-106 kPa.

Metode

Sigterne skal være rene og uden skader. Hver sigte vejes nøjagtigt (0,01 g). Apparaturet opbygges som følger (fra bund til top): bund (opsamlingsbeholder til støv), sigten med den mindste maskestørrelse, efterfulgt af de øvrige sigter efter maskestørrelse (stigende) og derefter et låg.

Den konditionerede prøve vejes med en absolut præcision på 0,01 gram og fordeles jævnt i den øverste sigte, som derefter lukkes med låget.

Sigterne placeres derefter i vibrationsseparatoren og udsættes for vibrationer på 50 Hz med en amplitude på 3 mm i 5 til 15 minutter (alt efter prøvens vægt).

Når sigtningen er færdig, fjernes sigterne fra separatoren.

Derefter fjernes sigtelåget og den øverste sigte. Støvpartikler, der sidder fast på siderne af den øverste sigte børstes ned i sigten, og der stryges derefter fem gange med hånden i sigten, således at disse partikler tvinges igennem til den efterfølgende sigte (med en mindre maskestørrelse).

Støvet fjernes trinvist fra alle sigterne. Hver sigte med prøvepartikler vejes nøjagtigt (0,01 g), og det samme gøres med bunden med støvet.

Prøvningen gennemføres sideløbende med en anden del af prøven.

Beregninger

Resultaterne beregnes som de masseandele af prøven, der bliver tilbage på de forskellige sigter (resten). For hver sigte beregnes masseandelen af prøven, Z_X , efter formlen:

$$Z_X = 100 \times \frac{m_R - m_X}{m_S}$$

i vægtprocent, hvor

m_R er vægten (i g) af den specifikke sigte med resten, m_X er vægten (i g) af den specifikke sigte, og m_S er prøvens vægt (i g).

Det opsamlede materiale ved sigtningen, Y_s , beregnes efter formlen:

$$Y_S = 100 \times \frac{\sum m_R - \sum m_X}{m_S}$$

▼ B

i %, hvor

m_R er vægten (i g) af den specifikke sigte med resten, m_X er vægten (i g) af den specifikke sigte, og m_S er prøvens vægt (i g).

Evaluering og angivelse af resultaterne

Det opsamlede materiale bør udgøre mere end 99 %. Er dette ikke tilfældet, bør hele prøvningen gentages med en anden delprøve. Konditioneringen af prøven kontrolleres i overensstemmelse med ISO 3402.

Resultaterne angives som masseandele af prøven (resten på de enkelte sigter) i vægtprocent afrundet til en decimal. Prøvningsrapporten bør også indeholde oplysninger om sigternes maskediametre, sigtetid, vibrationsamplitude og -frekvens, prøvens vægt og temperaturen og fugtigheden i prøvningsatmosfæren.

Metrologiske parametre

Kvantifikationsgrænsen er 5 vægtprocent.

Repetérbarhedsgrænsen er 1,5 vægtprocent for masseandele af prøven på mellem 5 og 20 vægtprocent. For masseandele på over 20 vægtprocent ligger repetérbarhedsgrænsen på $r = 0,06 \times Z_x$.

Måleusikkerheden er 2 vægtprocent for masseandele af prøven på mellem 5 og 20 vægtprocent. For masseandele på over 20 vægtprocent ligger måleusikkerheden på $U = 0,1 \times Z_x$.

Litteratur

CORESTA's anbefalede metode nr. 16: Lamina strip particle size determination ISO 2395 Test sieves and test sieving — Vocabulary.

ISO 3310-1 Test sieves — Technical requirements and testing — Part 1: Test sieves of metal wire cloth.

ISO 3402 Tobacco and tobacco products — Atmosphere for conditioning and testing.

▼B

AFSNIT V

MINERALSKE PRODUKTER

KAPITEL 25

SALT; SVOVL; JORD- OG STENARTER; GIPS, KALK OG CEMENT

Bestemmelse 1 Flotation har til formål at adskille den værdifulde mineralbestanddel fra gangarten, idet førstnævnte samles på overfladen af det vand, den er hældt op i, mens gangarten aflejres på bunden

2501 00 Salt (herunder bordsalt og denatureret salt) og ren natriumklorid, også opløst i vand eller tilsat stoffer, der modvirker sammenklumpning eller letter fordelingen; havvand

2501 00 31 Varer til kemisk omdannelse (spaltning) i natrium og klor til fremstilling af andre varer

Såfremt de af de kompetente myndigheder fastsatte betingelser opfyldes, omfatter denne underposition bl.a. salt, også denatureret, bestemt til fremstilling af saltsyre, klor, calciumklorid, natriumnitrat, natriumhypoklorit, natriumsulfat, natriumkarbonat, natriumhydroxid, natriumklorat, natriumperklorat og natriummetal.

2501 00 51 Denaturerede varer samt varer bestemt til anden industriel brug (herunder raffinering), bortset fra konservering eller fremstilling af næringsmidler til mennesker eller dyr

Såfremt de af de kompetente myndigheder fastsatte betingelser opfyldes, omfatter denne underposition:

1. Denatureret salt, uanset anvendelsesformålet, undtagen denatureret salt henhørende under underpos. 2501 00 31.
2. Salt til raffinering; som »raffinering« anses kun rensningsprocesser, hvorunder saltet opløses.
3. Salt til anden industriel brug, undtagen kemisk omdannelse, konservering eller fremstilling af næringsmidler til mennesker eller dyr. Som »salt bestemt til industriel brug« anses salt, der er bestemt til anvendelse i fabrikker som råvare eller som hjælpestof i en industriel fremstillingsproces (fx i metallurgien, i farverier, i læderindustrien, til sæbefremstilling, i køleindustrien og i den keramiske industri).

Det bemærkes, at salt (undtagen denatureret salt) bestemt til saltning af veje hører under underpos. 2501 00 99.

▼B

- 2501 00 91** **Salt egnet til menneskeføde**
- Salt egnet til menneskeføde er ikke-denatureret salt, som er egnet til umiddelbar anvendelse i køkkenet, ved bordet eller i industrien til kryddring eller konservering af næringsmidler. Det er almindeligvis meget rent og ensartet hvidt.
- 2501 00 99** **Andre varer**
- Denne underposition omfatter bl.a. ikke-denatureret salt, som om vinteren anvendes som vejsalt, og salt, der anvendes som foderstof til dyr (fx i form af sliksten).
- 2503 00** **Svovl af enhver art, undtagen sublimeret, fældet og kolloid svovl**
- 2503 00 10** **Rå eller uraffineret svovl**
- Denne underposition omfatter de forskellige svovltype, der er nævnt i Forklarende Bemærkninger til HS, pos. 2503, første stykke, nr. 1-4. Disse varer foreligger almindeligvis i form af blokke, stykker eller støv.
- 2503 00 90** **Andre varer**
- Denne underposition omfatter de forskellige svovltype, der er nævnt i Forklarende Bemærkninger til HS, pos. 2503, første stykke, nr. 5-7. Disse varer foreligger almindeligvis i form af stænger eller »brød« (raffineret svovl) eller i pulverform (»sigtet svovl«, »vindsigtet svovl«, »mikroniseret svovl«).
- 2508** **Andre lerarter (undtagen ekspanderet ler henhørende under pos. 6806), andalusit, cyanit og sillimanit, også brændt; mullit; chamotte og dinasler**
- 2508 10 00** **Bentonit**
- Se Forklarende Bemærkninger til HS, pos. 2508, tredje stykke, nr. 1.
- Naturlig bentonit har generelt en pH-værdi på mellem 6 og 9,5 (i en 5 % opslemning efter en times henstand) og indholdet af natriumkarbonat er mindre end 2 %; det kumulerede indhold af frit natrium og calcium overstiger ikke 80 meq pr. 100 g. Der er to slags bentonit: let kvældende calciumbentonit og meget kvældende natriumbentonit (kvældning på henholdsvis mindre end 7 ml/g eller mere end 12 ml/g).
- Visse former for naturlig bentonit kan fremvise en egenskab, som afviger fra disse værdier; når flere egenskaber afviger derfra, betragtes bentonit almindeligvis som aktiveret.
- Aktiveret bentonit henhører almindeligvis under underpos. 3802 90 00.

▼B

2511	Naturlig bariumsulfat (tungspat); naturlig bariumkarbonat (witherit), også brændt, undtagen bariumoxid henhørende under pos. 2816
2511 10 00	Naturlig bariumsulfat (tungspat) Tungspat indeholder jernoxid, aluminiumoxid, natriumkarbonat og kiselsyreanhydrid i varierende mængder. Hvid tungspat er den mest efterspurgte form for tungspat. Det fremstilles ved, at tungspat knuses, sigtes (for at fjerne de farvede bestanddele, som oftest er gule), pulveriseres og renses ved slemning.
2511 20 00	Naturlig bariumkarbonat (witherit) Witherit foreligger som rombeformede krystaller eller en gul masse, som er uopløselig i vand.
2513	Pimpsten; smergel; naturlig korund, naturlig granat og andre naturlige slibemidler, også varmebehandlede
2513 20 00	Smergel, naturlig korund, naturlig granat og andre naturlige slibemidler Ved andre naturlige slibemidler forstås i denne underposition bl.a. trippelse, også benævnt »rådden jord« eller »rådden sten«, der er askegrå og anvendes som blidt slibe- eller pudsemiddel.
2516	Granit, porfyr, basalt, sandsten og andre monument- eller bygningssten, også groft tildannet eller kun tilskåret, ved savning eller på anden måde, til blokke eller plader af kvadratisk eller rektangulær form Såfremt de tildannede sten ikke har en ensartet tykkelse, bestemmes tarifieringen efter stenens største tykkelse.
2516 11 00	Rå eller groft tildannet Forklarende Bemærkninger til HS, underpos. 2515 11 anvendes med de fornødne tillempninger.
2516 12 00	Kun tilskåret, ved savning eller på anden måde, til blokke eller plader af kvadratisk eller rektangulær form Forklarende Bemærkninger til HS, underpos. 2515 12 anvendes med de fornødne tillempninger.
2516 90 00	Andre monument- eller bygningssten Denne underposition omfatter bl.a.: 1. Hårde sten, fx porfyr, syenit, lava, basalt, gneis, trakyt, diabas, diorit, fonolit, liparit, gabbro, labrodorit og periodit. 2. Monument- eller bygningskalksten, som ikke henhører under pos. 2515, dvs. kalksten med en tilsyneladende densitet under 2,5, rå eller groft tildannet eller kun tilskåret, ved savning eller på anden måde, til blokke eller plader af kvadratisk eller rektangulær form, af enhver tykkelse.

▼B

3. Serpentin eller ophit, rå eller groft tildannet eller kun tilskåret, ved savning eller på anden måde, til blokke eller plader af kvadratisk eller rektangulær form, af enhver tykkelse.

2518 Dolomit, også brændt eller sintret, herunder dolomit, groft tildannet eller kun tilskåret, ved savning eller på anden måde, til blokke eller plader af kvadratisk eller rektangulær form; stampeblanding af dolomit

2518 10 00 Dolomit, ikke brændt eller sintret

Dolomit er et naturligt dobbeltcarbonat af calcium og magnesium. Varen forbliver i denne underposition, selv om den har undergået en let varmebehandling, der ikke ændrer dens kemiske sammensætning.

Denne underposition omfatter dolomit, ikke brændt eller sintret, rå eller groft tildannet eller kun tilskåret, ved savning eller på anden måde, til blokke eller plader af kvadratisk eller rektangulær form.

2518 20 00 Brændt eller sintret dolomit

Ved brændt eller sintret dolomit forstås dolomit, der som følge af varmebehandling ved høj temperatur (for sintret dolomit ca. 1 500 °C og for brændt dolomit ca. 800 °C), har ændret kemisk sammensætning ved udskillelse af carbondioxid.

2519 Naturlig magnesiumkarbonat (magnesit); smeltet magnesia; dødbrændt (sintret) magnesia, også med indhold af små mængder af andre oxider, der er tilsat før sintringen; anden magnesiumoxid, også rent

2519 90 10 Magnesiumoxid, undtagen brændt naturlig magnesiumkarbonat

Denne underposition omfatter bl.a.:

1. Magnesiumoxid, der er fremstillet ved brænding af enten magnesiumhydroxid eller fældet magnesiumkarbonat; produktet fremkommer som et hvidt pulver med en renhed på mindst 98 %, og det anvendes hovedsagelig i farmacien.
2. Magnesiumoxid fremkommet ved smeltning af magnesit, der forinden er brændt ved temperaturer fra 1 400-1 800 °C; dette magnesit smeltes i en lysbue ved temperaturer fra 2 800-3 000 °C; efter afkøling fremkommer der et krystalagtigt produkt næsten udelukkende bestående af magnesiumoxid (smeltet magnesium), med en renhed på mindst 95 % og kendetegnet ved glasagtige krystaller.

▼B

3. Magnesiumoxid udvundet af havvand; det fremstilles ved brænding af magnesiumhydroxid udfældet af havvand. Det har almindeligvis en renhed på 91-98 % og indeholder som typisk urenhed bor i større mængder end dødbrændt (sintret) magnesia (ca. 100 ppm mod 40 ppm).

2520 Gipssten; anhydrit; brændt gips, også farvet eller tilsat små mængder acceleratorer eller retarderingsmidler

2520 20 00 Brændt gips

Denne underposition omfatter bl.a. gips til bygningsbrug.

Gips til bygningsbrug er fremstillet af rågips (gipssten eller andre gipsholdige råvarer, fx biprodukter fra den kemiske industri) ved hjælp af forskellige bearbejdnings- og brændingsprocesser. Under fremstillingen tilsættes en række stoffer, som gør, at gipsen får bestemte egenskaber. Disse tilsætningsstoffer er stoffer, som ændrer gipsens egenskaber, fx konsistensen eller vedhæftningen, i den ønskede retning, samt acceleratorer eller retarderingsmidler.

Gips til bygningsbrug anvendes fx som stuk, til pudsning af vægge og lofter, ved fremstilling af byggeplader eller andre bygningslementer eller ved lægning af kakler.

2523 Portland cement, aluminatcement, slaggecement og lignende hydraulisk cement, også farvet eller i form af klinker

2523 90 00 Anden hydraulisk cement

Underpositionen omfatter bl.a.:

1. Slaggecement består af mindst 20 vægtprocent portlandcementklinker og 36-80 vægtprocent slagge samt højst 5 vægtprocent andre cementbestanddele.
2. Puzzolancement består af mindst 60 vægtprocent portlandcementklinker og højst 40 vægtprocent naturlig puzzolan eller flyveaske samt højst 5 vægtprocent andre cementbestanddele.

Vedrørende udtrykket »puzzolan« henvises til Forklarende Bemærkninger til HS, pos. 2530, afsnit D, nr. 7.

Flyveaske er et fint, let pulver, som fremkommer, når kulstøv anvendes som brændsel. Den har en farvetone fra grå til sort.

2524 Asbest

2524 10 00 Crocidolit

Se Forklarende Bemærkninger til HS, pos. 2524, andet stykke.

▼B

2526	Naturlig steatit, også groft tildannet eller kun tilskåret, ved savning eller på anden måde, til blokke eller plader af kvadratisk eller rektangulær form; talkum
2526 20 00	Knust eller pulveriseret Undtaget fra denne underposition er talkumpulver til kosmetisk brug, i pakninger til detailsalg (pos. 3304).
2528 00 00	Naturlige borater og koncentrat deraf (også brændte), undtagen borater udvundet af naturligt forekommende saltopløsninger; naturlig borsyre med et indhold af H₃BO₃ på 85 vægtprocent og derunder, beregnet på grundlag af tørsubstansen Denne position omfatter bl.a.: <ol style="list-style-type: none">1. Kernit og tinkal, som også benævnes »naturlig boraks«.2. Pandermit og priceit, der er calciumborater.3. Boracit, der er magnesiumklorborat.4. Naturlig borsyre fremstillet ved fordampning af kondenseret vand hidrørende fra den naturlige damp, der strømmer op af jorden i visse egne (Italiens »soffioni«), eller ved fordampning af vand hidrørende fra underjordiske vandårer i disse egne. Dog hører borsyre med et indhold af H₃BO₃ på mere end 85 %, beregnet på grundlag af tørsubstansen, under pos. 2810 00. Undtaget fra denne position er natriumborat fremstillet ved kemisk behandling af kermit eller tinkal (raffineret boraks), og natriumborat, som fremkommer ved fordampning af vand fra visse saltsøer (pos. 2840).
2530	Mineralske stoffer, ikke andetsteds tariferet
2530 10 00	Vermiculit, perlit og klorit, ikke ekspanderet Se Forklarende Bemærkninger til HS, pos. 2530, afsnit D, nr. 3.
2530 90 00	Andre varer Se Forklarende Bemærkninger til HS, pos. 2530, afsnit A, B, C og D (undtagen nr. 3).

▼B*KAPITEL 26***MALME, SLAGGER OG ASKE**

2620 **Slagger, aske og restprodukter (undtagen fra fremstillingen af jern og stål) indeholdende metaller, arsen eller forbindelser deraf**

2620 11 00 **Galvaniseringsråsten (hårdzinkrester)**

Galvaniseringsråsten (hårdzinkrester) er et restprodukt fra galvaniseringsbade. Der skelnes mellem:

1. Galvaniseringsråsten, benævnt »hårdzink«, der er et metallisk produkt af meget uens og uhomogen sammensætning; det er sværere at smelte og har højere vægtfylde end zink, og det afsættes i bunden af zinkbadet ved varm galvanisering af jernplader, jerntråd, jernrør etc.

Hårdzink tages op af zinkbadet i dejformet tilstand og støbes til plader eller »brød«, der kan have en ru eller endog svampet overflade.

Hårdzink indeholder 2-5 vægtprocent jern. Zinkindholdet varierer fra 92-94 vægtprocent. Indholdet af aluminium er almindeligvis ringe og er ikke større en 0,2-0,3 vægtprocent.

2. Galvaniseringsråsten, benævnt »let zinkråsten« eller »overfladezinksten«, der er et metallisk restprodukt; det hidrører fra kontinuerlige galvaniseringsbade efter Sensimir-metoden og indeholder ikke flusmidler.

Denne zinksten, der har en lavere vægtfylde end zink, flyder på zinkbadets overflade. Varen »skummes« af zinkbadet i dejagtig tilstand og støbes til »brød«, der er af mindre uregelmæssig ydre form end de ovennævnte »brød« af hårdzink.

Jernindholdet er meget lavt, almindeligvis under 0,5 vægtprocent. Aluminiumindholdet er højere og udgør 1-2 vægtprocent. Zinkindholdet er på ca. 98 vægtprocent.

Zinkstenen må ikke forveksles med zinklegeringer (pos. 7901), der almindeligvis indeholder 3-5 vægtprocent aluminium, og som kan have et kobberindhold på op til 3 vægtprocent samt opfylder bestemte tekniske krav; zinkstenen er derimod sådan sammensat, at varen kun kan anvendes til en metallurgisk eller kemisk forarbejdningsproces.

2620 19 00 **Andre varer**

Denne underposition omfatter bl.a.:

1. Zinksten, der i forbindelse med raffinering af råzink tages op fra bunden af zinkbadet, og som indeholder 4 - 8 vægtprocent bly og indtil 6 vægtprocent jern.

▼B

2. Zinkslugger og -aske bestående af zink (65-70 vægtprocent) og zinkoxid, og indeholdende kulstof og andre urenheder.
3. Zinkslugger eller zinksalmiak-aske bestående af metallisk zink, zink- og ammoniumklorid, zinkoxid og jernoxid; varen indvindes fra overfladen på galvaniseringsbade eller fra digler til smeltning af gammel zink.
4. Zinkslam, der fremkommer som restprodukt i visse industrier, der anvender zink som reduktionsmiddel.
5. Zinkkrads, der er et restprodukt fra fremstillingen af zinkoxid på basis af zinksten; varen indeholder ca. 60 vægtprocent zink, medens resten er jern og andre urenheder.
6. Zinkoxidrester udvundet ved rensning af røg fremkommet ved genindvinding af forskellige metaller eller legeringer, fx messing. Disse oxider, der er restprodukter, må ikke forveksles med:
 - Zinkgråt (underpos. 3206 49 70) — en meget uren zinkoxid i pulverform med homogen farve og finhed, der anvendes som pigment.
 - Zinkpulver, der indvindes ved forstøvning af smeltet zink (underpos. 7903 90 00), eller zinkstøv, der indeholder 80-94 vægtprocent metallisk zink, og hvis korn er overtrukket med et lag zinkoxid (underpos. 7903 10 00).

2620 21 00 Blyholdigt oleslam og blyholdigt slam fra præparater til modvirkning af bankning

Se underpositionsbestemmelse 1 til dette kapitel.

Se også Forklarende Bemærkninger til HS, pos. 2620, andet stykke, nr. 10.

2620 60 00 Indeholdende arsen, kviksølv eller tallium eller blandinger deraf, af den art der anvendes til udvinding af arsen eller de nævnte metaller eller som udgangsmateriale for fremstilling af deres kemiske forbindelser

Se underpositionsbestemmelse 2 til dette kapitel.

2620 91 00 Indeholdende antimon, beryllium, cadmium, krom eller blandinger deraf

Se Forklarende Bemærkninger til HS, pos. 2620, andet stykke, nr. 13.

2621 Slagger og aske, ikke foran nævnt, herunder tangaske; aske og restprodukter fra forbrænding af kommunalt affald

2621 10 00 Aske og restprodukter fra forbrænding af kommunalt affald

Se Forklarende Bemærkninger til HS, pos. 2621, andet stykke, nr. 5.

▼B*KAPITEL 27***MINERALSKE BRÆNDELSSTOFFER, MINERALOLIER OG DESTILLATIONSPRODUKTER DERAFT; BITUMINØSE STOFFER; MINERALSKE VOKS****Almindelige bemærkninger**

Medmindre andet følger af sammenhængen omfatter udtrykket »ASTM-metode« de metoder, som er fastlagt af American Society for Testing and Materials.

Bestemmelse 2 1. Ved bestemmelsen af indholdet af aromatiske bestanddele skal følgende metoder anvendes:

— Varer, hvis destillationsslutpunkt er 315 °C eller derunder: EN 15553.

— Varer, hvis destillationsslutpunkt er højere end 315 °C: se de forklarende bemærkninger til dette kapitel, bilag A.

2. Udtrykket »lignende olier« omfatter bl.a. følgende blandinger af kulbrinter:

— Syntetiske paraffinholdige dieselbrændstoffer, navnlig »Hydrobehandlede vegetabiliske olier« (HVO) og »Gas til flydende brændstoffer« (GTL)

— Produkter fra vedvarende energikilder, som fremkommer af følgende processer: »Biomasse til flydende brændstoffer« eller »Biogas til flydende brændstoffer« (BTL)

— Produkter fra samfyring af vedvarende råvarekilder på raffinaderier med jordolieråvarer.

Følgende definitioner gælder for så vidt angår produktionen af »lignende olier«:

— »Hydrogenbehandling« er termokemisk omdannelse af triglycerider ved brug af hydrogen til fremstilling af alkaner, som henviser til omdannelse af brændstoffer. Triglyceriderne kommer som regel fra fedtstoffer og olier, egnede affald, restfedtfraktioner og fedtstoffer fra alger

— »Gas til flydende brændstoffer«, »Biomasse til flydende brændstoffer« og »Biogas til flydende brændstoffer«: omdannelse af gas til flydende brændstoffer ved hjælp af Fischer-Tropsch-processen eller tilsvarende processer. Der er, hvad angår »Biomasse til flydende brændsel«, et forudgående trin, hvor biomassen omdannes til gas.

Supplerende bestemmelse 5

1. Med forbehold af supplerende bestemmelse 5 n) gælder den omhandlede toldfritagelse for alle de varer, der er blevet undergivet en bestemt behandling.

▼B

Det følger heraf, at hvis et olieprodukt underkastes en forarbejdning, fx med henblik på alkylering eller polymerisation, omfatter fritagelsen også den del af varen, der rent faktisk ikke bliver alkyleret eller polymeriseret.

2. Kræves der for en proces en bestemt forbehandling (se supplerende bestemmelse 5, sidste stykke), er der to betingelser, der skal være opfyldt, før toldfrihed kan bevilges:

- a) De indførte varer skal faktisk underkastes en af de nævnte »begunstigede« processer, fx krakning.
- b) Forbehandlingen skal af tekniske grunde være påkrævet for den videre behandling.

Som »forbehandlinger«, der er nødvendige for varer bestemt til at underkastes en af de nævnte processer, betragtes bl.a.:

- a) Afgasning.
- b) Dehydrering.
- c) Fjernelse af visse lette eller tunge stoffer, der ville kunne forstyrre processen.
- d) Fjernelse eller omdannelse af merkaptan (blødgøring eller afsvoivling), andre svovlforbindelser eller andre stoffer, der er skadelige for processen.
- e) Neutralisering.
- f) Dekantering.
- g) Afsaltning.

Varer, der fremkommer i løbet af forbehandlingen, og som ikke underkastes en proces, er toldpligtige med den sats, der gælder for varer »til anden anvendelse«, på grundlag af arten og værdien af de indførte varer og på grundlag af nettovægten af de fremkomne varer.

Supplerende bestemmelse 5 a) Ved »vakuumdestillation« forstås destillation under et tryk, der ikke er større end 400 mbar, målt ved kolonnens top.

Supplerende bestemmelse 5 b) Ved »gendestillation i videre fraktioner« forstås destillation (bortset fra topning) i industrielle anlæg i kontinuerlig eller diskontinuerlig drift, hvorved der sker en forarbejdning af destillater henhørende under underpos. 2710 12 11 til 2710 19 48, 2711 11 00, 2711 12 91 til 2711 19 00, 2711 21 00 og 2711 29 00 (undtagen propan af renhed 99 % eller derover) for at udvinde følgende varer:

- 1. Isolerede karbonhydrider af høj renhed (90 % eller mere for olefiner og 95 % eller mere for de andre karbonhydrider); blandinger af isomerer af samme organiske forbindelse anses som isolerede karbonhydrider.

▼B

Det bemærkes, at det kun er processer, hvorved der fremkommer mindst tre varer, der er tilladt; denne begrænsning gælder dog ikke, når behandlingen omfatter en udskillelse af isomerer. I denne forbindelse anses ethylbenzen som en xylenisomer.

2. Varer henhørende under underpos. 2707 10 00 til 2707 30 00, 2707 50 00 og 2710 12 11 til 2710 19 48:

- a) uden overlappning af slutkogepunktet for en fraktion og begyndelseskogepunktet for den følgende fraktion, og hvor der højst er en forskel på 60 °C mellem de to temperaturer, ved hvilke henholdsvis 5 og 90 rumfangsprocent (inkl. svind) overdestilleres, bestemt efter EN ISO 3405 (svarende til ASTM D 86-metoden);
- b) med overlappning af slutkogepunktet for en fraktion og begyndelseskogepunktet for den næste, og hvor der højst er en forskel på 30 °C mellem de to temperaturer, ved hvilke henholdsvis 5 og 90 rumfangsprocent (inkl. svind) overdestilleres, bestemt efter EN ISO 3405 (svarende til ASTM D 86-metoden).

Supplerende bestemmelse 5 c)

Ved »krakning« forstås en industriel behandling, hvorved molekylerne i jordolieprodukter bliver spaltet og deres kemiske struktur ændret som følge af varmpåvirkning, med eller uden tryk og med eller uden anvendelse af katalysatorer; ved krakning udvindes især blandinger af lette karbonhydrider, der er flydende eller gasformige ved normal temperatur og ved normalt tryk.

De vigtigste former for krakning er:

1. Termisk krakning.
2. Katalytisk krakning.
3. Dampkrakning til udvinding af gasformige karbonhydrider.
4. Hydrogenkrakning (krakning med hydrering).
5. Dehydrering.
6. Dealkylering.
7. Fluid-bed-metode (coking).
8. Viskositetsreduktion (visbreaking).

Supplerende bestemmelse 5 d)

Ved »reformning« forstås termiske eller katalytiske behandlinger af lette eller mellemsvære olier med henblik på forøgelse af indholdet af aromatiske forbindelser. Katalytisk reformning anvendes for eksempel til forarbejdning af lette olier fra den første destillation til lette olier med højt oktantal (med højt indhold af aromatiske karbonhydrider) eller til en blanding af karbonhydrider, der indeholder benzen, toluen, xylen, ethylbenzen etc.

Katalytisk reformning foregår især med platin som katalysator.

▼ B

- Supplerende bestemmelse 5 e)** Ved »ekstraktion med selektive opløsningsmidler« forstås processer, hvorved grupper af stoffer med forskellige molekylestrukturer adskilles fra hinanden ved hjælp af selektivt virkende opløsningsmidler (fx furfuro, fenol, diklorethylether, svovldioxid, nitrobenzen, urinstof og visse urinstofderivater, acetone, propan, metylethylketon, metylisobutylketon, glykol, N-metyl morfolin).
- Supplerende bestemmelse 5 g)** Ved »polymerisation« forstås industrielle processer, hvorved umættede karbonhydrider med eller uden varmpåvirkning og med eller uden anvendelse af katalysatorer bliver forbundet til en eller flere af deres polymerer eller copolymerer.
- Supplerende bestemmelse 5 h)** Ved »alkylering« forstås enhver termisk eller katalytisk reaktion, hvorved umættede karbonhydrider forbindes med andre karbonhydrider, især med isoparaffiner eller aromatiske forbindelser.
- Supplerende bestemmelse 5 ij)** Ved »isomerisation« forstås forandring af strukturen af bestanddelene i jordolieprodukter, uden at der sker ændring af bruttoformlen.
- Supplerende bestemmelse 5 l)** Ved »afvoksning« forstås i denne supplerende bestemmelse bl.a.:
1. Afvoksning ved kuldepåvirkning (med eller uden opløsningsmidler).
 2. Mikrobiologisk behandling.
 3. Afvoksning med urinstof.
 4. Behandling med molekylarsigter.
- Supplerende bestemmelse 5 n)** Ved »atmosfærisk destillation« forstås destillation udført ved et tryk på omkring 1 013 mbar, målt ved kolonnens top.
- Supplerende bestemmelse 6**
1. Ved »kemisk omdannelse« forstås enhver behandling, der har til formål at ændre den molekylære sammensætning af en eller flere bestanddele i det jordolieprodukt, der behandles.

Som »kemisk omdannelse« anses ikke simpel blanding af et jordolieprodukt med et andet jordolieprodukt eller med andre varer. Blanding af mineralsk terpentin i maling eller blanding af olie og trykfarve opfylder fx ikke definitionen på »kemisk omdannelse«. Det samme er også tilfældet ved anvendelse af jordolieprodukter som opløsningsmidler, motorbrændstof eller til opvarmning.
 2. Eksempler på »kemisk omdannelse«:
 - a) Behandling med halogener eller halogenforbindelser:
 - i) Reaktion med den propylen, der findes i en gasformig fraktion af jordolie, med henblik på udvinding af organiske derivater (fx udvinding af propylenoxid).
 - ii) Bearbejdning af jordoliefraktioner (benzin, petroleum, gasolie), paraffin, mikrovoks eller paraffinholdige restprodukter med klor eller klorforbindelser med henblik på udvinding af klorparaffin.

▼B

- b) Behandling med baser (soda, kalilud, ammoniak mv.) med henblik på udvinding af naftensyre.
- c) Behandling med svovlsyre og svovlsyreanhydrid med henblik på:
 - i) Udvinding af sulfonater.
 - ii) Ekstraktion eller udvinding af isobutylen.
 - iii) Sulfonyering af gasolie og smørelie.
Toldfriheden omfatter ikke olie, der tilsættes efter sulfonyeringen.
- d) Sulfoklorering.
- e) Hydratisering, især for at udvinde alkohol ved omdannelse af umættede karbonhydrider indeholdt i en gasformig jordoliefraktion.
- f) Behandling med maleinsyreanhydrid, især af butadien indeholdt i en gasformig jordoliefraktion med fire kulstofatomer med henblik på udvinding af tetrahydroftalsyre.
- g) Behandling med fenoler, fx reaktion med jordolieolefiner og fenoler under anvendelse af en katalysator med henblik på udvinding af alkylfenoler.
- h) Oxidation:
 - i) Oxidation af svære olier med henblik på udvinding af kunstig asfaltbitumen henhørende under underpos. 2713 20 00.
 - ii) Oxidation af jordolieprodukter af enhver art med henblik på udvinding af mere komplekse kemiske produkter, såsom syrer, aldehyder, ketoner, alkoholer; fx oxidation af lette fraktioner under tryk med henblik på udvinding af eddikesyre, myresyre, propionsyre eller ravsyre.
- ij) Dehydrering, fx af:
 - i) Naftenholdige karbonhydrider med henblik på udvinding af aromatiske karbonhydrider (fx benzen).
 - ii) Paraffinholdige karbonhydrider med henblik på udvinding af flydende olefiner, der fx anvendes til fremstilling af biologisk nedbrydelige alkylbenzener.
- k) Oxosyntese.
- l) Irreversibel optagelse af tunge olier i højpolymere stoffer (fx naturlig eller syntetisk latex, butylgummi, polystyren).
- m) Fremstilling af varer henhørende under pos. 2803.
- n) Nitriering med henblik på udvinding af nitroderivater.
- o) Biologisk behandling af visse jordoliefraktioner indeholdende n-paraffiner med henblik på udvinding af proteiner eller andre komplekse organiske stoffer.

▼B**2701 Stenkul samt stenkulsbriketter og lignende fast brændsel fremstillet af stenkul**

Brændsel, der forhandles i Spanien under betegnelsen »Sort lignit« fra de producerende bækkener Teruel, Mequinenza, Pirenaica og Baleares, betragtes som stenkul under denne position.

2701 12 10 Kokskul

Kokskul indeholder 19-41 rumfangsprocent flygtige bestanddele.

2702 Brunkul og brunkulsbriketter, også agglomereret, undtagen jet

Brunkul og brunkulsbriketter brænder med en lang, men ikke særlig varm flamme, og afgiver en sort, ubehagelig røg. Der skelnes almindeligvis mellem: bastkul, som med dets trådede brud af udseende minder om det træ, det oprindeligt er dannet af, og som har et vandindhold på op til 50 %; almindeligt brunkul eller jordkul, brunt eller sort, med et lavere vandindhold end bastkul (ca. 15 %) og med jordagtigt brud; bituminøst brunkul, som bliver blødt under påvirkning af varme, hvilket gør det velegnet til fremstilling af briketter; voksagtigt brunkul, som har voksagtigt brud, og som har et stort voksindhold.

Undtaget fra denne position er brændsel, der forhandles i Spanien under betegnelsen »Sort lignit« fra de producerende bækkener Teruel, Mequinenza, Pirenaica og Baleares (pos. 2701).

2704 00 Koks og halvkoks af stenkul, brunkul eller tørv, også agglomereret; retortkul**2704 00 10 Koks og halvkoks af stenkul**

Koks af stenkul adskiller sig fra stenkul ved, at den brænder næsten uden flamme og bevarer sin porøsitet og luftgennemtrængelighed, efter at den er brændt. Den er usmeltelig, hårdere, mindre svovlholdig og mere kulstofholdig end stenkul. Til forskel fra koks, som fremstilles ved forkoksning af stenkul ved høj temperatur (1 000-1 200 °C) uden tilførsel af luft, fremkommer halvkoks ved forkoksning af stenkul ved en temperatur på 450-700 °C med begrænset tilførsel af luft.

Denne underposition omfatter koks og halvkoks af stenkul, der anvendes til fremstilling af elektroder, der almindeligvis anvendes ved produktionen af ferrolegeringer. De koks og halvkoks, der hører under denne underposition, er særlig rene (meget ringe askeindhold) og foreligger i reglen i små stykker.

Denne underposition omfatter bl.a. gaskoks (biprodukt fra fremstillingen af gas), samt metallurgiske koks og halvkoks, der er specielt fremstillet til anvendelse i den metallurgiske industri (højovnskoks); sidstnævnte varer er i modsætning til gaskoks hårde og modstandsdygtige og forekommer som store sølvglinsende stykker.

▼B

- 2704 00 30 Koks og halvkoks af brunkul**
- Brunkul og brunkulsbriketter er uegnede til fremstilling af koks ved høj temperatur. Ved lavtemperaturforkoksning fremkommer halvkoks, der brænder godt uden røg og er porøs, glinsende og ren at føle på.
- 2704 00 90 Andre varer**
- Denne underposition omfatter:
1. Varer fremstillet ved forkoksning af tørv; ved forbrænding udvikles en kraftig og ubehagelig lugt, og varerne bruges hovedsagelig som brændstof i industrioivne.
 2. Retortkul (se Forklarende Bemærkninger til HS, pos. 2704, fjerde og femte stykke).
- 2707 Olier og andre produkter fremstillet ved destillation af højtemperaturtjære fra stenkul; lignende produkter, for så vidt deres indhold af aromatiske bestanddele, beregnet efter vægt, er større end deres indhold af ikke-aromatiske bestanddele**
- Vedrørende bestemmelsen af indholdet af aromatiske bestanddele henvises til de forklarende bemærkninger til bestemmelse 2 til dette kapitel.
- 2707 10 00 Benzol (benzen)**
- Se underpositionsbestemmelse 3 til dette kapitel.
- Disse underpositioner omfatter kun benzol (benzen) af renhed under 95 vægtprocent. Benzol (benzen) af renhed 95 vægtprocent og derover henhører under underpos. 2902 20 00.
- 2707 20 00 Toluol (toluen)**
- Se underpositionsbestemmelse 3 til dette kapitel.
- Disse underpositioner omfatter kun toluol (toluen) af renhed under 95 vægtprocent. Toluol (toluen) af renhed 95 vægtprocent og derover henhører under underpos. 2902 30 00.
- 2707 30 00 Xylol (xylener)**
- Se underpositionsbestemmelse 3 til dette kapitel.
- Disse underpositioner omfatter kun xylol (xylener) af renhed under 95 vægtprocent (rene eller blandede orto-, meta- eller paraisomerer), gaskromatografisk bestemt. Xylol (xylener) af renhed 95 vægtprocent og derover henhører under underpos. 2902 41 00 til 2902 44 00.
- 2707 40 00 Naftalen**
- Se underpositionsbestemmelse 3 til dette kapitel.

▼B

Denne underposition omfatter kun naftalen med et størkningspunkt på under 79,4 °C, bestemt i overensstemmelse med den i de forklarende bemærkninger til dette kapitel, bilag B, nævnte metode. Såfremt varens størkningspunkt er på 79,4 °C eller derover, henhører den under underpos. 2902 90 00.

Undtaget fra denne underposition er naftalen-homologe (underpos. 2707 50 00, 2707 91 00 til 2707 99 99, 2902 90 00 eller 3817 00 80).

2707 50 00

Andre aromatiske carbonhydridblandinger, af hvilke der ved destillation efter ISO-metode 3405 (svarende til ASTM D 86) op til 250 °C overdestilleres 65 rumfangsprocent og derover (herunder tab ved destillationen)

Disse underpositioner omfatter blandinger af overvejende aromatiske karbonhydrider, hvori hverken benzen, toluen, xylen eller naftalen dominerer, og af hvilke der ved destillation op til 250 °C overdestilleres mindst 65 rumfangsprocent (inkl. svind), bestemt efter EN ISO 3405 (svarende til ASTM D 86-metoden).

**2707 99 11 og
2707 99 19****Råolier**

Disse underpositioner omfatter kun de varer, hvis indhold af aromatiske bestanddele, beregnet efter vægt, er større end deres indhold af ikke-aromatiske bestanddele. Blandt de varer, som henhører under disse underpositioner, er:

1. varer fremstillet ved den første destillation af højtemperaturtjærer fra stenkul. Højtemperaturtjærer af stenkul fremstilles som regel i koksværker, der fremstiller højovnskoks, og udvindes ved temperaturer over 900 °C. Varer, som udvindes ved destillation af højtemperaturtjærer, indeholder ikke alene karbonhydrider — hovedsagelig aromatiske karbonhydrider — men også kvælstof-, oxygen- og svovlforbindelser samt, i reglen, urenheder. Varerne skal oftest underkastes yderligere forarbejdning, før de kan anvendes
2. varer fremstillet ved at fjerne benzen fra gas fremkommet ved forkoksning af stenkul og
3. varer fremstillet ved pyrolyse af skrotdæk eller andet gummi- og plastaffald uden yderligere forarbejdning.

Varer, hvis indhold af aromatiske bestanddele, beregnet efter vægt, er større end deres indhold af ikke-aromatiske bestanddele, er ikke omfattet af disse underpositioner, såfremt de er restprodukter fra atmosfærisk destillation eller vakuumdestillation af råolie eller skibsbrændstoffer. Disse varer henhører under underposition 2707 99 99.

Som »lignende produkter« under pos. 2707 betragtes varer, hvis sammensætning svarer til de under nr. 1 nævnte varers.

▼B

De kan dog have et større indhold af alifatiske og nafteniske karbonhydrider samt af fenolprodukter og et lavere indhold af mangekernede aromatiske karbonhydrider end de under nr. 1 nævnte varer.

2707 99 20 Svovlholdige topfraktioner; antracen

Som »svovlholdige topfraktioner« i denne underposition betrages kun lette varer udvundet ved den første destillation af rå tjæreolie, indeholdende svovlholdige forbindelser (fx karbondisulfid, mercaptaner, tiofen) og karbonhydrider med overvejende indhold af ikke-aromatiske bestanddele, af hvilke der ved destillation op til mindre end 80 °C overdestilleres mindst 90 rumfangsprocent.

Antracen under denne underposition foreligger som regel halvflydende eller i pastaform og indeholder almindeligvis fenantren, carbazol og andre aromatiske bestanddele. Underpositionen omfatter kun antracen af renhed under 90 vægtprocent. Antracen af renhed 90 vægtprocent og derover henhører under underpos. 2902 90 00.

2707 99 50 Basiske produkter

Som »basiske produkter« i denne underposition betragtes aromatiske og/eller heterocycliske varer med basisk funktion.

Denne underposition omfatter især pyridin-, quinolin-, acridin- og anilinbaser (samt blandinger heraf). De er hovedsagelig udvundet af pyridin, quinolin, acridin og deres homologe.

Blandt de basiske produkter under denne underposition kan nævnes:

1. Pyridin af renhed 95 vægtprocent. Pyridin af renhed 95 vægtprocent og derover henhører under underpos. 2933 31 00.
2. Metylpyridiner (picolin), 5-ethyl-2-metylpyridin (5-ethyl-2-picolin) og 2-vinylpyridin, af renhed under 90 vægtprocent (gaskromatografisk bestemt). Såfremt denne procentsats er 90 eller derover, henhører varerne under underpos. 2933 39.
3. Quinolin af renhed under 95 vægtprocent, beregnet i forhold til det vandfri stof (gaskromatografisk bestemt). Såfremt denne procentsats er 95 eller derover, henhører varerne under underpos. 2933 49 90.
4. Acridin af renhed under 95 vægtprocent, beregnet i forhold til det vandfri stof (gaskromatografisk bestemt). Såfremt denne procentsats er 95 eller derover, henhører varerne under underpos. 2933 99 80.

Undtaget fra denne underposition er salte af alle de nævnte basiske produkter (pos. 2933 eller 3824).

▼B**2707 99 80****Fenoler**

Se supplerende bestemmelse 1 til dette kapitel.

Denne underposition omfatter:

1. Fenoler fremstillet ved destillation af højtemperaturtjære samt lignende produkter, forudsat deres indhold af aromatiske bestanddele, beregnet efter vægt, er større end deres indhold af ikke-aromatiske bestanddele.

Salte af fenoler er derimod undtaget fra denne underposition (almindeligvis pos. 2907 eller underpos. 3824 99 93).

2. Kresoler (rene isomerer eller isomerblandinger) med et samlet indhold af kresoler under 95 vægtprocent (gaskromatografisk bestemt). Såfremt denne procentsats er 95 eller derover, henhører varerne under underpos. 2907 12 00.
3. Xylenoler (rene isomerer eller isomerblandinger) med et samlet indhold af xylenoler under 95 vægtprocent (gaskromatografisk bestemt). Såfremt denne procentsats er 95 eller derover, henhører varerne under underpos. 2907 19 10.
4. Andre fenoler indeholdende en eller flere benzenkerner med en eller flere hydroxylgrupper, forudsat at der ikke er tale om kemisk definerede fenoler henhørende under pos. 2907. Et produkt af denne art er fenol (C_6H_5OH) af renhed under 90 vægtprocent.

**2707 99 91 og
2707 99 99****Andre varer**

Disse underpositioner omfatter især varer, der består af blandinger af karbonhydrider.

Blandt disse varer kan nævnes:

1. Tunge olier (bortset fra rå olier) fremstillet ved destillation af højtemperaturtjære eller lignende produkter, forudsat:
 - a) der ved destillation op til 250 °C overdestilleres mindre end 65 rumfangsprocent, bestemt efter EN ISO 3405 (svarende til ASTM D 86-metoden),
 - b) varernes nålepenetration er mindst 400 ved 25 °C bestemt efter EN 1426, og
 - c) varerne har andre karakteristika end de under pos. 2715 00 00 hørende varer.

Disse varers densitet ved 15 °C er normalt større end 1,000 g/cm³, bestemt efter EN ISO 12185.

▼B

Varer, der ikke svarer til de under punkt a-c nævnte kriterier, tariferes efter deres beskaffenhed i fx underpos. 2707 10 00 til 2707 30 00, 2707 50 00, pos. 2708, underpos. 2713 20 00 eller pos. 2715 00 00.

2. Aromatiske ekstrakter, som ikke svarer til de kriterier, der er fastsat for sådanne varer i de forklarende bemærkninger til underpos. 2713 90 10 og 2713 90 90.
3. Visse homologe af naftalen eller antracen, fx ethylnaftalen og metylantracen, forudsat de ikke hører under pos. 2902.
4. Restprodukter fra både atmosfærisk destillation og vakuumdestillation af råolie eller skibsbrændstoffer, hvis indhold af aromatiske bestanddele vægtmæssigt udgør en større andel end deres indhold af ikke-aromatiske bestanddele (bestemt efter den metode, der er beskrevet i bilag A til dette kapitel), og som opfylder følgende fysisk-kemiske egenskaber:

a) bestemt efter EN ISO 3405 (svarende til ASTM D 86-metoden) overdestilleres mindre end 65 rumfangsprocent (inkl. svind) ved 250 °C, og

b) destillationsslutpunktet er over 315 °C.

Densiteten af disse restprodukter kan almindeligvis være mindre end 1 g/cm³ ved 15 °C bestemt efter EN ISO 12185.

Disse restprodukter kan være bestemt til behandling ved en bestemt proces.

2709 00 Jordolie og rå olier hidrørende fra bituminøse mineraler

Denne position omfatter kun produkter, som har de karakteristika, der er typiske for råolier af den pågældende oprindelse (vægtfylde, destillationskurve, svovlindhold, purpoint, viskositet etc.).

2709 00 10 Kondensater af naturgas

Denne underposition omfatter de former for råolier, som fremkommer i forbindelse med stabilisering af naturgas umiddelbart efter udvindingen. Ved stabiliseringen udskilles de kondenserbare karbonhydrider fra den våde naturgas ved hjælp af især afkøling og trykreduktion.

Se også Forklarende Bemærkninger til HS, pos. 2709, andet stykke.

2710 Jordolier og olier hidrørende fra bituminøse mineraler, undtagen råolie; præparater, ikke andetsteds tariferet, indeholdende som karaktergivende bestanddel 70 vægtprocent eller derover af jordolier eller af olier hidrørende fra bituminøse mineraler; affaldsolier

Se bestemmelse 2 og 3 til dette kapitel og de forklarende bemærkninger hertil.

▼B2710 12 11 til
2710 19 99

Jordolier og olier hidrørende fra bituminøse mineraler (undtagen råolie) og præparater, ikke andetsteds tariferet, indeholdende som karaktergivende bestanddel 70 vægtprocent eller derover af jordolier eller af olier hidrørende fra bituminøse mineraler, undtagen varer med indhold af biodiesel, og undtagen affaldsolier

Vedrørende definitionen af produkterne se bestemmelse 2 til dette kapitel og Forklarende Bemærkninger til HS, pos. 2710, afsnit I.

Vedrørende underpositionerne for produkter bestemt til:

— behandling ved en bestemt proces

— kemisk omdannelse

henvises til supplerende bestemmelse 5 og 6 til dette kapitel og de forklarende bemærkninger hertil.

I. Jordolier og olier hidrørende fra bituminøse mineraler (undtagen råolie)

Denne gruppe omfatter især blandinger af isomerer (undtagen stereoisomerer) af mættede acycliske karbonhydrider indeholdende mindre end 95 vægtprocent af en bestemt isomer, eller af umættede acycliske karbonhydrider indeholdende mindre end 90 vægtprocent af en bestemt isomer, beregnet i forhold til det vandfri stof.

Denne gruppe omfatter endvidere isolerede isomerer af de ovennævnte karbonhydrider af renhed, der er lavere end henholdsvis 95 eller 90 vægtprocent.

Gruppen omfatter kun olier udvundet af jordolie eller af rå olie fra bituminøse mineraler:

1. hvis størkningspunkt er lavere end 30 °C bestemt efter ASTM D 938-metoden, der svarer til ISO 2207, eller
2. hvis størkningspunkt er 30 °C eller derover, og som
 - a) har en vægtfylde ved 70 °C i henhold til EN ISO 12185 på under 0,942 g/cm³ og en Walk-konuspenetration på mindst 350 ved 25 °C bestemt efter ASTM D 217-metoden, der svarer til ISO 2137, eller
 - b) har en vægtfylde ved 70 °C i henhold til EN ISO 12185 på 0,942 g/cm³ eller derover og en nålepenetration på mindst 400 ved 25 °C bestemt efter EN 1426.

Olier udvundet af jordolie eller af rå olie hidrørende fra bituminøse mineraler som nævnt i denne gruppe kan være tilsat meget små mængder af forskellige stoffer, fx additiver til forbedring af kvaliteten eller lugten, røbe- og sporstoffer eller farvestoffer.

Se også nedenstående skema:



Særlige kendetegn for visse jordolieprodukter henhørende under underpos. 2710 12 11 til 2710 19 99, pos. 2712 og 2713 (undtagen for præparater henhørende under underpos. 2710 12 11 til 2710 19 99)

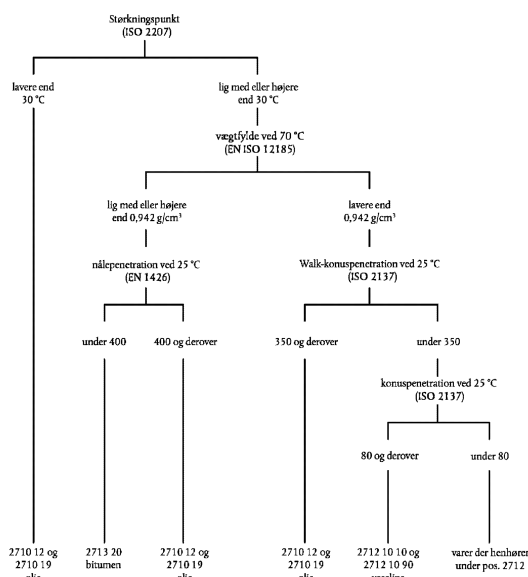

II. Præparater, ikke andetsteds tariferet, indeholdende som karaktergivende bestanddel 70 vægtprocent eller derover af jordolie eller af olier hidrørende fra bituminøse mineraler, undtagen varer med indhold af biodiesel

For at kunne henføres under disse underpositioner skal præparater opfylde følgende betingelser:

1. Indholdet af olier udvundet af jordolie eller af rå olie hidrørende fra bituminøse mineraler, der er defineret i del I ovenfor, skal være på 70 vægtprocent eller derover.

Dette indhold bestemmes ikke på grundlag af vægten af de anvendte udgangsmaterialer, men ved analyse.

2. Varerne må ikke være andetsteds tariferet.
3. De olier udvundet af jordolie eller af rå olie hidrørende fra bituminøse mineraler, der indgår i præparatet, skal være karaktergivende for præparatet, dvs. være den vigtigste bestanddel i relation til præparatets anvendelse.

Som præparater henhørende under disse underpositioner anses ikke:

- a) Farver og lakker (pos. 3208, 3209 og 3210 00).
- b) Skønhedspræparater og kosmetik og toiletmidler på basis af mineralolier (almindeligvis pos. 3304 til 3307).
- c) Petroleumssulfonater (pos. 3402 eller 3824).

Petroleumssulfonater er oftest suspenderet i en olie udvundet af jordolie eller af rå olie hidrørende fra bituminøse mineraler, der tjener som bærestof. Indholdet af rent sulfonat er i almindelighed så stort, at de udelukker en umiddelbar anvendelse af varen som smøremiddel.

▼B

- d) Pudse- og polermidler samt tilberedninger til beskyttelse af træ, lak, metalvarer, glasvarer og lignende varer (hovedsagelig pos. 3405).
- e) Desinfektionsmidler, insektbekæmpelsesmidler mv., uanset hvorledes de er formet eller pakket, bestående af en opløsning eller en dispersion af et aktivt stof i en olie udvundet af jordolie eller af rå olie hidrørende fra bituminøse mineraler (pos. 3808).
- f) Appreturmidler, af den art der anvendes i tekstilindustrien (pos. 3809).
- g) Tilberedte additiver til mineralolier (også kaldet dopes) (pos. 3811).
- h) Blandede organiske opløsnings- og fortyndingsmidler (fx pos. 3814 00).
- ij) Kernebindemidler til støberier (underpos. 3824 10 00).
- k) Visse antirustpræparater og især:
 - i) bestående af fx lanolin (ca. 20 %) opløst i mineralsk terpentin (underpos. 3403 19 10)
 - ii) indeholdende aminer som aktive bestanddele (underpos. 3824 99 92).

**2710 12 11 til
2710 12 90**

Lette olier og præparater deraf

Se underpositionsbestemmelse 4 til dette kapitel.

**2710 12 21 og
2710 12 25**

Specialbenzin

Se supplerende bestemmelse 2 a) til dette kapitel.

2710 12 21

Mineralsk terpentin

Se supplerende bestemmelse 2 b) til dette kapitel.

**2710 19 11 til
2710 19 29**

Middelsvære olier

Se supplerende bestemmelse 2 c) til dette kapitel.

Petroleum anvendes til en lang række forskellige formål, f.eks. som brændstof til flymotorer eller til opvarmning.

Petroleum er en middelsvær olie med et destillationsinterval ifølge EN ISO 3405-metoden (svarende til ASTM D 86-metoden) fra ca. 130 °C til 320 °C.

De billeder, der er knyttet til denne forklarende bemærkning, viser kun kromatogrammer af én kategori af produkter, som kan tariferes i hver af de tre pågældende underpositioner.

▼ B

2710 19 21

Jetpetroleum

Denne underposition omfatter jetpetroleum, som opfylder betingelserne i supplerende bestemmelse 2 c) til dette kapitel.

Den gaskromatografiske profil for jetpetroleum, fx den mest almindeligt anvendte Jet A-1, er karakteristisk for en olie, der er fremstillet ved destillation af råolie samt ved andre petrokemiske processer. Kædelængden af alkanerne er typisk mellem 10 og 18 kulstofatomer. Indholdet af aromatiske kulbrinter kan være på op til 25 volumenprocent. Flamme-punktet af varerne ligger almindeligvis over 38 °C bestemt ved ISO 13736-metoden. Frysepunktet er normalt ikke over -40 °C.

Jetpetroleum kan indeholde følgende tilsætningsstoffer: antioxidanter, korrosionshæmmende stoffer, ishæmmende stoffer, sporfarvestoffer.

**GASKROMATOGRAFISK PROFIL FOR JETPETRO-
LEUM TYPE A-1 SimDis ASTM D 2887 udvidet (sva-
rende til ISO 3924-metoden)**

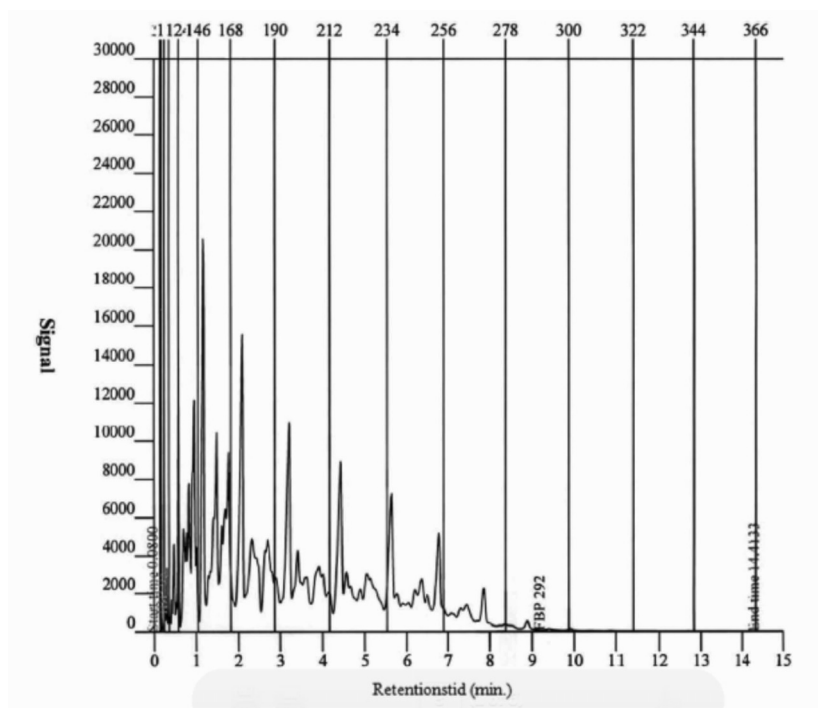

ASTM D 86-korrelation (STP 577) – Fordeling

Opsamlet mængde (volumenprocent)	Kogepunkt °C	Opsamlet mængde (volumenprocent)	Kogepunkt °C	Opsamlet mængde (volumenprocent)	Kogepunkt °C	Opsamlet mængde (volumenprocent)	Kogepunkt °C
IPB	139,7	20,0	167,3	70,0	210,1	FPB	260,7
5,0	153,0	30,0	174,3	80,0	221,5		
10,0	159,4	50,0	190,1	90,0	234,9		

2710 19 25

Andre varer

Denne underposition omfatter anden petroleum end jetpetroleum. Petroleum henhørende under denne underposition opfylder betingelserne i supplerende bestemmelse 2 c) til dette kapitel.

▼B

Den gaskromatografiske profil for »anden« petroleum er karakteristisk for en olie, der er fremstillet ved destillation af råolie.

Denne underposition omfatter bl.a.:

— olier, der anvendes i lamper, med et lavt indhold af aromatiske kulbrinter og olefiner for at forhindre, at der dannes sod under forbrændingen

— olier med et smalt destillationsinterval og en gaskromatografisk profil, som kun består af et udsnit af GC-billedet nedenfor.

I nogle tilfælde er der tilsat kemiske sporstoffer.

Undtaget fra underpositionen er blandinger af petroleum med andre mineralolier eller organiske opløsningsmidler.

GASKROMATOGRAFISK PROFIL FOR ANDEN PETROLEUM END JETPETROLEUM SimDis ASTM D 2887 udvidet (svarende til ISO 3924-metoden)

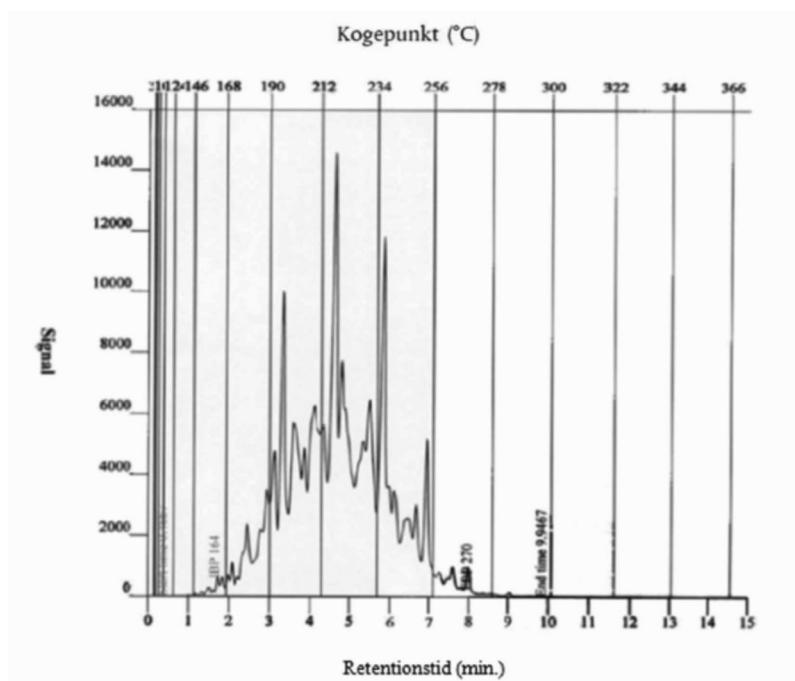

ASTM D 86-korrelation (STP 577) – Fordeling

Opsamlet mængde	Kogepunkt (volumenprocent) °C	Opsamlet mængde	Kogepunkt (volumenprocent) °C	Opsamlet mængde	Kogepunkt (volumenprocent) °C	Opsamlet mængde	Kogepunkt (volumenprocent) °C
IBP	193,4	20,0	210,1	70,0	220,1	FBP	247,3
5,0	201,8	30,0	211,4	80,0	223,4		
10,0	206,2	50,0	214,8	90,0	229,6		

2710 19 29**Andre middelsvære olier**

Denne underposition omfatter andre middelsvære olier end petroleum henhørende under underpos. 2710 19 21 og 2710 19 25. Olierne henhørende under denne underposition opfylder betingelserne i supplerende bestemmelse 2 c) til dette kapitel.

▼ B

Produkterne under denne underposition fremstilles som regel ved en eller flere kemisk-fysiske processer, der kan ændre deres kemiske sammensætning markant og dermed gøre dem egnede til visse former for industriel anvendelse. I visse tilfælde kan disse produkters ændrede molekulære sammensætning påvises via GC eller SimDis, mens der for andre typer produkter kræves mere nøjagtige bestemmelser (f.eks. gaskromatografi-massespektrometri (GC-MS)).

AEt eksempel på en SimDis-profil for disse olier er profilen for n-paraffin som vist nedenfor.

**GASKROMATOGRAFISK PROFIL FOR N-PARAFFIN
SimDis ASTM D 2887 udvidet (svarende til ISO 3924-
metoden)**

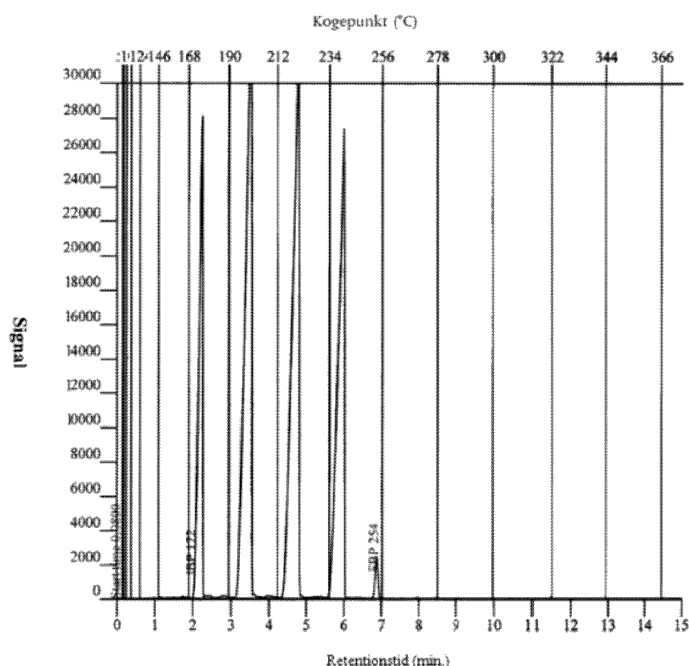

Fordelingstabel over kogepunkter – Procent

Opsamlet mængde (vægtprocent)	Kogepunkt °C	Opsamlet mængde (vægtprocent)	Kogepunkt °C	Opsamlet mængde (vægtprocent)	Kogepunkt °C	Opsamlet mængde (vægtprocent)	Kogepunkt °C
IBP	172,4	30,0	199,2	60,0	219,6	90,0	239,2
5,0	174,8	35,0	199,6	65,0	220,2	95,0	240,0
10,0	176,0	40,0	200,4	70,0	220,8	FBP	254,4
15,0	188,2	45,0	200,8	75,0	221,8		
20,0	197,2	50,0	217,4	80,0	237,0		
25,0	198,4	55,0	218,8	85,0	238,2		

Et andet eksempel på produkter under denne underposition er dem, som er fremstillet ved en flertrinsproces, der omfatter:

- udvinding af lineære paraffiner
- hydrogenering af det afparaffinerede restmateriale
- fraktionering ved destillation af det hydrogenerede og afparaffinerede restmateriale i produkter med kortere kulstofkædelængdeinterval.

▼B

Disse produkter består af mættede karbonhydrider, hovedsagelig forgrenede og cykliske, med et indhold af aromatiske kulbrinter på langt under 1 %. Et eksempel på en SimDis-profil for denne type produkter er vist nedenfor:

ASTM D 2887 udvidet (svarende til ISO 3924-metoden)

Kogepunkt (°C)

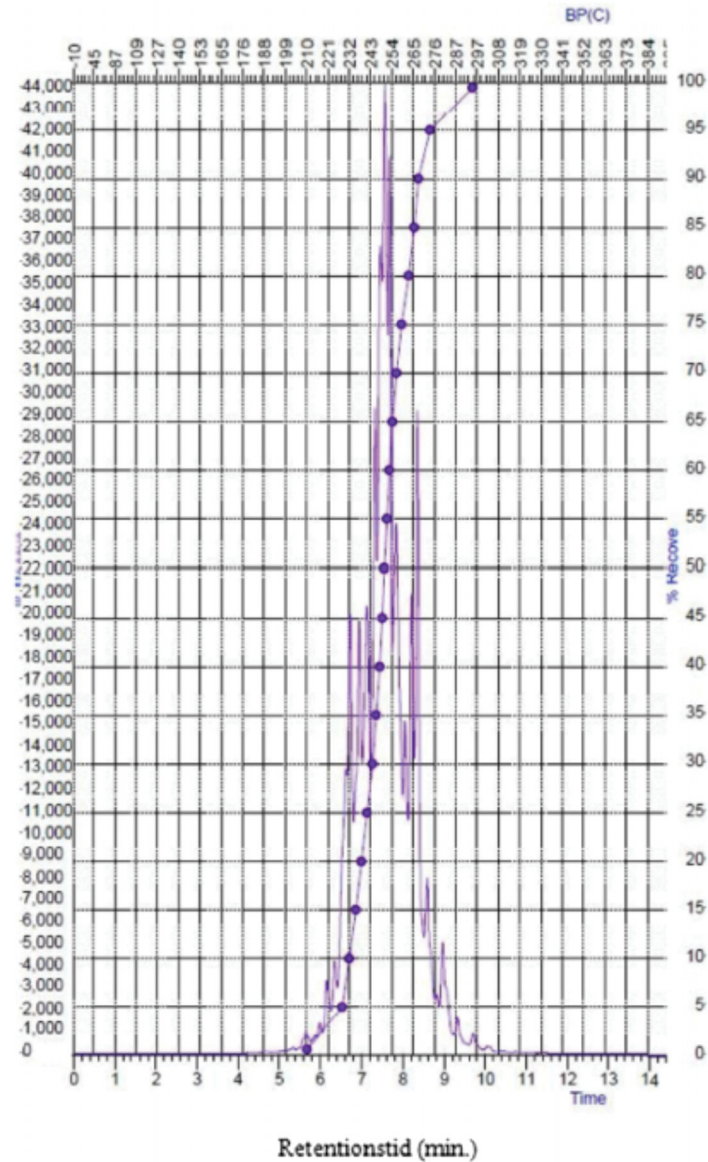

SIMDIS ASTM D 2887 udvidet (korrelation til ASTM D 86)

Opsamlet mængde (vægtprocent)	Kogepunkt °C	Opsamlet mængde (vægtprocent)	Kogepunkt °C	Opsamlet mængde (vægtprocent)	Kogepunkt °C	Opsamlet mængde (vægtprocent)	Kogepunkt °C
IBP	234,2	30,0	241,1	70,0	246,5	FBP	255,9
5,0	240,0	40,0	242,2	80,0	247,0		

▼ B

SIMDIS ASTM D 2887 udvidet (korrelation til ASTM D 86)

Opsamlet mængde (vægtprocent)	Kogepunkt °C	Opsamlet mængde (vægtprocent)	Kogepunkt °C	Opsamlet mængde (vægtprocent)	Kogepunkt °C	Opsamlet mængde (vægtprocent)	Kogepunkt °C
10,0	240,9	50,0	243,4	90,0	250,8		
20,0	241,0	60,0	243,8	95,0	254,5		

Anvendelse af GC-MS-teknikken kan resultere i en profil svarende til det nedenfor viste eksempel:

x-akse: tid (min.)

y-akse: relativ hyppighed

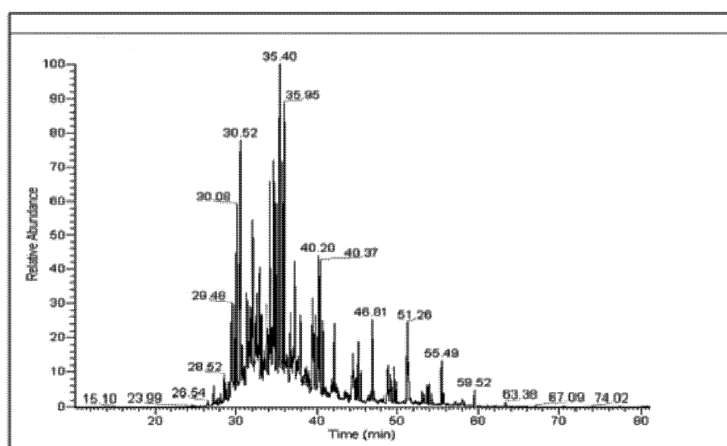

GC-MS-kromatogram af typen TIC (total ion chromatogram)

Denne profil er opnået med følgende forsøgsbetingelser:

Kolonne	Zebtron ZB5-MS (eller tilsvarende)
Kolonnelængde	30 m
Indre diameter	0,25 mm
Lagtykkelse	0,25 µm
Masseinterval	35-600
Ionkilde	250 °C
Starttid	3 min.
Splitforhold	1:60
Injektortemperatur	250 °C
Injektionsvolumen	1 µL
Overførsledning	275 °C

Kolonne	Zebtron ZB5-MS (eller tilsvarende)
Temperaturprogram:	
Starttemperatur	40 °C
Starttid	3 min.
Gradient 1	2,5 °C/min. til 270 °C
Sluttid	10 min.

▼B

Denne profil viser følgende fordeling:

KULSTOFKÆDELÆNGDEINTERVAL						
	C10	C11	C12	C13	C14	I ALT
n-Paraffiner	0,1	0,6	4,8	1	0	6,5
Monometylparaffiner	0	1,5	14,2	15,7	1,8	33,2
Andre isoparaffiner	0	0,9	10,6	20,1	0,6	32,2
Cykloparaffiner	0	1,2	6,1	16,3	0,3	24,0
Dekalin	0,2	2	1,4	0,6	0	4,2
I ALT	0,3	6,2	37,1	53,7	2,7	100,0

2710 19 31 til
2710 19 99

Tunge olier

Se supplerende bestemmelse 2 d) til dette kapitel.

2710 19 31 til
2710 19 48

Gasolier

Se supplerende bestemmelse 2 e) til dette kapitel.

2710 19 51 til
2710 19 68

Brændselsolier

Se supplerende bestemmelse 2 f) til dette kapitel samt nedenstående skema over brændselsoliers særlige kendetegn:

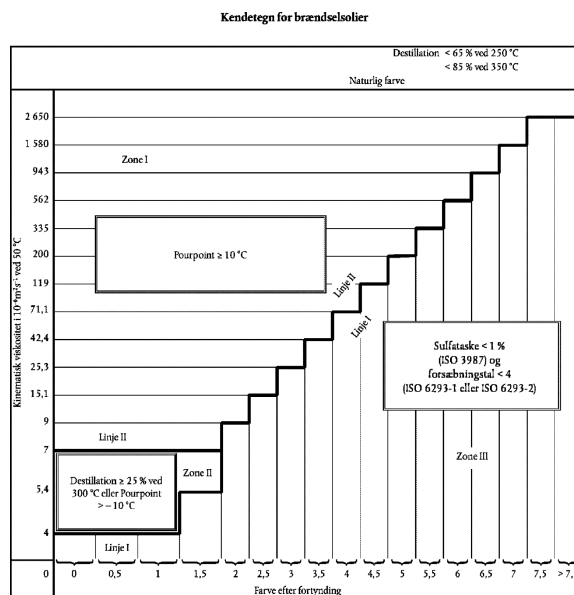

2710 19 71 til
2710 19 99

Smøreolier og andre olier

Disse underpositioner omfatter tunge olier som defineret i supplerende bestemmelse 2 d) til dette kapitel, forudsat at olierne ikke opfylder betingelserne i supplerende bestemmelse 2 e) (gasolie) eller 2 f) (brændselsolie) til dette kapitel.

▼B

Underpositionerne omfatter tunge olier, af hvilke der ved destillation til og med 350 °C overdestilleres mindre end 85 rumfangsprocent (inkl. svind) bestemt efter EN ISO 3405 (svarende til ASTM D 86-metoden):

1. Såfremt varenes viskositet V ved en farve C efter fortynding:

- a) ikke overstiger værdierne i sammenligningstabellens linje I i supplerende bestemmelse 2 f) til dette kapitel, forudsat at indholdet af sulfatase er 1 % eller derover, eller at forsæbningstallet er 4 eller derover
- b) eller er højere end værdierne i sammenligningstabellens linje II, forudsat at varens pourpoint er under 10 °C
- c) eller er mellem værdierne i linje I og II eller er lig med værdierne i linje II, forudsat der ved destillation op til 300 °C overdestilleres mindre end 25 %, og varens pourpoint er lig med eller lavere end minus 10 °C. Disse bestemmelser gælder kun for olier med en farve C efter fortynding, der er under 2.

2. For hvilke det ikke er muligt at konstatere:

- a) destillationsprocenten ved 250 °C bestemt efter EN ISO 3405 (svarende til ASTM D 86-metoden) (nul gælder som en procentsats)
- b) eller den kinematiske viskositet ved 50 °C bestemt efter EN ISO 3104
- c) eller farven C efter fortynding bestemt efter ISO 2049 (svarende til ASTM D 1500-metoden).

3. Med farve, der ikke er naturlig.

De analysemetoder, der skal anvendes ved nr. 1 ovenfor, er de samme som dem, der er angivet for brændselsolier (se supplerende bestemmelse 2 f) til dette kapitel).

Se endvidere nedenstående skema:

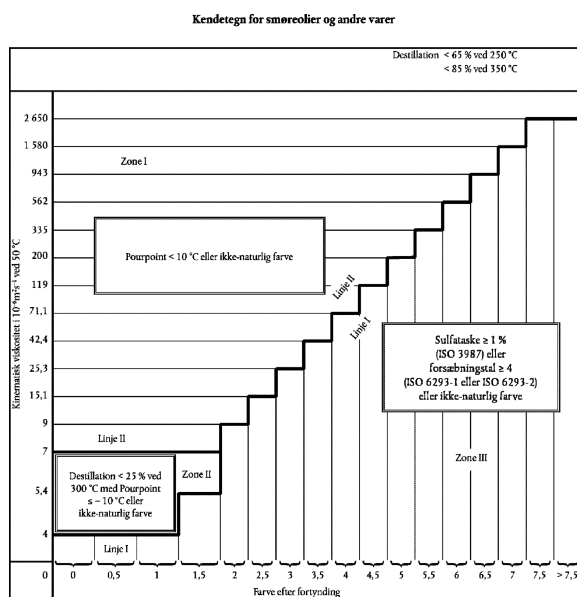

▼B

2710 91 00 og 2710 99 00	<p>Affaldsolier</p> <p>Se bestemmelse 3 til dette kapitel og Forklarende Bemærkninger til HS, pos. 2710, afsnit II.</p>
2711	<p>Jordoliegas og andre gasformige karbonhydrider</p> <p>Vedrørende definitionen af produkterne henvises til Forklarende Bemærkninger til HS, pos. 2711.</p> <p>Vedrørende underpositionerne for produkter bestemt til:</p> <ul style="list-style-type: none"> — behandling ved en bestemt proces — kemisk omdannelse <p>henvises der til supplerende bestemmelse 5 og 6 til dette kapitel og de forklarende bemærkninger hertil.</p>
2711 19 00	<p>Andre varer</p> <p>Denne underposition omfatter gas i flydende tilstand fremstillet af biomasse.</p> <p>Denne gas i flydende tilstand er et resultat af gæring af de bionedbrydelige dele af industrielt, husholdnings- eller kommunalt affald og restprodukter fra disse sektorer, af slam fra rensningsanlæg, de bionedbrydelige dele af affald og restprodukter fra landbrug og skovbrug, af affald og restprodukter fra landbrugs- og fødevarerindustrien og fra andre lignende vegetabiliske eller animalske råmaterialer fremstillet af biomasse.</p> <p>Denne gas består hovedsageligt af metan og indeholder generelt kuldioxid samt i mindre grad hydrogen sulfid, hydrogen, nitrogen og oxygen.</p>
2711 29 00	<p>Andre varer</p> <p>Denne underposition omfatter gas (i gasformig tilstand) fremstillet af biomasse.</p> <p>Denne gas er et resultat af gæring af de bionedbrydelige dele af industrielt, husholdnings- eller kommunalt affald og restprodukter fra disse sektorer, af slam fra rensningsanlæg, de bionedbrydelige dele af affald og rester fra landbrug og skovbrug, af affald og restprodukter fra landbrugs- og fødevarerindustrien og fra andre lignende vegetabiliske eller animalske råmaterialer fremstillet af biomasse.</p> <p>Denne gas består hovedsageligt af metan og indeholder generelt kuldioxid samt i mindre grad hydrogen sulfid, hydrogen, nitrogen og oxygen.</p>
2712	<p>Vaselin; paraffin, mikrovoks, ozokerit, montanvoks, tørvevoks og anden mineralvoks samt lignende produkter fremstillet ad syntetisk vej eller på anden måde, også farvet</p>
2712 10 10 og 2712 10 90	<p>Vaselin</p> <p>Se Forklarende Bemærkninger til HS, pos. 2712, afsnit A.</p> <p>Se tillige skemaet i de forklarende bemærkninger til underpos. 2710 12 11 til 2710 19 99, del I.</p>

▼B

2712 10 10	Rå varer
	Se supplerende bestemmelse 3 til dette kapitel.
2712 20 10 og 2712 20 90	Paraffin med indhold af olie på under 0,75 vægtprocent
	Disse underpositioner omfatter paraffin som beskrevet i Forklarende Bemærkninger til HS, pos. 2712, afsnit B, første og syvende stykke.
2712 90 11 og 2712 90 19	Ozokerit, montanvoks og tørvevoks (naturlige produkter)
	Disse underpositioner omfatter de i Forklarende Bemærkninger til HS, pos. 2712, afsnit B, tredje, fjerde og femte stykke, nævnte varer.
	»Ozokerit« (naturlig voks) forekommer sjældent i handelen for tiden (udvindingsstederne er udtømte eller lukkede på grund af ringe rentabilitet); betegnelserne »ozokerit« og »ceresin« (raffineret ozokerit) anvendes i praksis ofte for jordolievoks henhørende under underpos. 2712 90 31 til 2712 90 99.
2712 90 31 til 2712 90 99	Andre varer
	Disse underpositioner omfatter de i Forklarende Bemærkninger til HS, pos. 2712, afsnit B, andet, sjette og syvende stykke, nævnte varer, bortset fra syntetisk paraffin henhørende under underpos. 2712 20 10 og 2712 20 90.
	Disse varer har følgende kendetegn:
	1. størkningspunktet er mindst 30 °C bestemt efter ASTM D 938-metoden, der svarer til ISO 2207
	2. vægtfylde ved 70 °C i henhold til EN ISO 12185 er under 0,942 g/cm ³
	3. Walk-konuspenetration er under 350 ved 25 °C bestemt efter ASTM D 217-metoden, der svarer til ISO 2137, og
	4. konuspenetration er mindst 80 ved 25 °C bestemt efter ASTM D 937-metoden, der svarer til ISO 2137.
	Se tillige skemaet i de forklarende bemærkninger til underpos. 2710 12 11 til 2710 19 99, del I.
2712 90 31 til 2712 90 39	Rå varer
	Se supplerende bestemmelse 4 til dette kapitel.
	Vedrørende underpositionerne for produkter bestemt til:
	— behandling ved en bestemt proces
	— kemisk omdannelse
	henvises der til supplerende bestemmelse 5 og 6 til dette kapitel og de forklarende bemærkninger hertil.

▼B

2713 Jordoliekoks, kunstig asfaltbitumen og andre restprodukter fra jordolie eller fra olier hidrørende fra bituminøse mineraler

**2713 11 00 og
2713 12 00**

Jordoliekoks

Disse underpositioner omfatter jordoliekoks om beskrevet i Forklarende Bemærkninger til HS, pos. 2713, afsnit A.

2713 20 00

Kunstig asfaltbitumen

Denne underposition omfatter kunstig asfaltbitumen som beskrevet i Forklarende Bemærkninger til HS, pos. 2713, afsnit B.

Dette produkt har følgende kendetegn:

1. størkningspunktet er mindst 30 °C bestemt efter ASTM D 938-metoden, der svarer til ISO 2207
2. vægtfylden ved 70 °C i henhold til EN ISO 12185 er mindst 0,942 g/cm³, og
3. nålepenetration er under 400 ved 25 °C bestemt efter EN 1426.

Se tillige skemaet i de forklarende bemærkninger til underpos. 2710 12 11 til 2710 19 99, del I.

**2713 90 10 og
2713 90 90**

Andre restprodukter fra jordolie eller fra olier hidrørende fra bituminøse mineraler

Disse underpositioner omfatter de produkter, der er beskrevet i Forklarende Bemærkninger til HS, pos. 2713, afsnit C.

Aromatiske ekstrakter henhørende under disse underpositioner (se Forklarende Bemærkninger til HS, pos. 2713, afsnit C, nr. 1) har normalt følgende kendetegn:

1. indhold af aromatiske bestanddele på over 80 vægtprocent bestemt efter den metode, der er beskrevet i de forklarende bemærkninger til dette kapitel, bilag A
2. vægtfylde over 0,950 g/cm³ ved 15 °C i henhold til EN ISO 12185, og
3. ved destillation overdestilleres højst 20 % af deres rumfang ved 300 °C bestemt efter EN ISO 3405 (svarende til ASTM D 86-metoden).

Alkylbenzener og alkylnaftalener, der også har disse kendetegn, tariferes imidlertid i pos. 3817.

2715 00 00

Bituminøse blandinger på basis af naturlig asfalt, naturlig bitumen, kunstig asfaltbitumen, mineraltjære eller mineraltjærebeg (fx asfaltmastiks og »cut backs«)

Bituminøse blandinger henhørende under denne position har alt efter anvendelsen forskellig sammensætning.

▼B1. *Produkter til tætning, overfladebeskyttelse og isolering*

Disse stoffer, der anvendes som antikorrosionsovertræk, til isolering af elektrisk materiel, til at gøre overflader uigennemtrængelige for vand, udfyldning af revner m.m., er normalt sammensat af et bindemiddel (bitumen, asfalt eller tjære) og faste fyldstoffer, såsom mineralske fibre (asbest, glas), træspåner og andre lignende stoffer, som giver blandingen de ønskede egenskaber eller letter varernes anvendelse. Som eksempler på sådanne varer kan nævnes:

a) *Bitumen til forsegling*

der indeholder mindre end 30 % opløsningsmiddel og tillader dannelse af et beskyttelsesovertræk af en tykkelse på indtil 3-4 mm.

b) *Bituminøse mastikarter*

der indeholder højst 10 % opløsningsmiddel og tillader dannelse af et beskyttelsesovertræk af tykkelse 4-10 mm eller dannelse af tættende forbindelser af større dimensioner (2-8 cm).

c) *Andre bituminøse tilberedninger*

der ikke indeholder opløsningsmiddel, men fyldstoffer, og som må opvarmes før brugen. Disse produkter anvendes bl.a. til beskyttelse af rørledninger (pipelines), der er anbragt i jorden eller under vand.

2. *Produkter til vejbelægning*

Bituminøse produkter under denne position, der anvendes ved vejbyggeri, opdeles i to hovedkategorier:

a) *Blandingsbitumen - »cut-backs« og »road-oils«*

»Cut-backs« er bitumen opløst i mere eller mindre tunge opløsningsmidler, og opløsningsmidlets mængde varierer efter den ønskede viskositet.

Disse tilberedningers handelsnavne er forskellige, alt efter om det anvendte opløsningsmiddel er et destillat af jordolie, eller om det har anden oprindelse; førstnævnte kaldes »flydende bitumen« sidstnævnte »fluxet bitumen«.

»Road-oils« er ligeledes tilberedninger på basis af bitumen, som afhængig af den ønskede viskositet er tilsat forskellige mængder tunge opløsningsmidler.

I visse tilfælde tilsættes additiver for at gøre produkterne modstandsdygtige mod afskalning.

De nævnte bituminøse tilberedninger har følgende kendetegn:

— nålepenetration er mindst 400 ved 25 °C bestemt efter EN 1426

▼B

— rest fra destillation under formindsket tryk er 60 vægtprocent og derover bestemt efter ASTM D 1189 (trukket tilbage i 1979, og der eksisterer ingen EN/ISO-metode), og nålepenetration er under 400 ved 25 °C bestemt efter EN 1426.

Efterfølgende skema viser hvorledes:

— der kan skelnes mellem flydende og fluxet bitumen og bitumen henhørende under underpos. 2713 20 00

— der kan skelnes mellem flydende og fluxet bitumen og olier henhørende under underpos. 2710 12 11 til 2710 19 99.

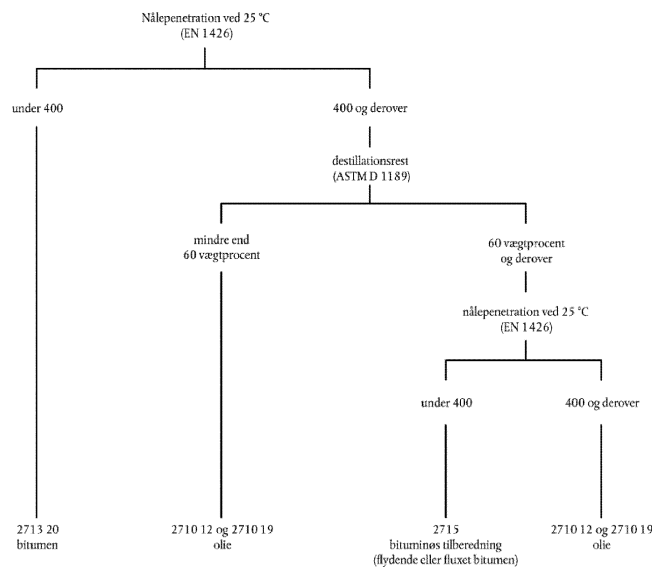

b) Vandige emulsioner

Vandige emulsioner er tilberedninger, der fremstilles ved at emulgere bitumen med vand.

Der findes to typer emulsioner:

1. Anioniske (alkaliske) emulsioner på basis af tallolier eller talloliesæber.
2. Kationiske (sure) emulsioner, der fremstilles ved anvendelse af fedtaminer eller kvaternære ammonium-forbindelser.

▼B*BILAG A***METODE TIL BESTEMMELSE AF PROCENTINDHOLDET AF AROMATISKE FORBINDELSER I PRODUKTER MED DESTILLATIONSSLUTPUNKT OVER 315 °C****1. Anvendelsesområde**

Med denne testmetode bestemmes indholdet af aromatiske og ikke-aromatiske bestanddele i mineralolier.

2. Definitioner

2.1. Aromatiske bestanddele: den del af prøven, som opløses i opløsningsmidlet og adsorberes på silikagel. De aromatiske bestanddele kan indeholde: aromatiske karbonhydrider, kondenserede naftenske aromater, aromatiske olefiner, asfaltener, aromatiske forbindelser indeholdende svovl, nitrogen oxygen og polære aromater.

2.2. Ikke-aromatiske bestanddele: den del af prøven, der ikke adsorberes på silikagel og elueres med opløsningsmidlet (f.eks. ikke-aromatiske karbonhydrider).

3. Metodens princip

Man lader prøven, der først er opløst i *n*-pentan, passere gennem en speciel kromatografikolonne fyldt med silikagel. De ikke-aromatiske bestanddele, der er elueret med opløsningsmiddel, opsamles derefter og bestemmes ved vejning, når opløsningsmidlet er afdampet.

Prøver, der ikke opløses i *n*-pentan, bør opløses i cyclohexan.

4. Apparatur og reagenser

Kromatografikolonnen: Denne består af et glasrør af dimensioner og form som vist på omstående tegning. Øverste åbning skal kunne lukkes med et glastopstykke, hvis nederste flade presses mod kolonnens top af to gummibelagte spændestykker af metal. Lukningen skal være fuldstændig tæt for det anvendte overtryk af nitrogen eller luft.

Silikagel: Finhed 200 mesh eller derover. Skal aktiveres i syv timer i et tørreskab ved 170 °C før brugen og anbringes i eksikator til afkøling. Efter aktivering skal silikagelen anvendes inden for få dage.

Opløsningsmiddel I *n*-pentan: mindst 95 % renhed, fri for aromatiske forbindelser.

Opløsningsmiddel II cyclohexan: mindst 98 % renhed, fri for aromatiske forbindelser.

5. Procedure 1 (Kromatografikolonne: 1)

Fremstilling af prøveopløsning: Ca. 3,6 g (den nøjagtige vægt konstateres) af prøven opløses i 10 ml *n*-pentan (I). Er prøven uopløselig i *n*-pentan, opløses den i cyclohexan, og bestemmelsen udføres med cyclohexan (II) i stedet for *n*-pentan (I.).

Kromatografikolonnen (kromatografikolonne 1) fyldes op med den forud aktive-rede silikagel indtil ca. 10 cm fra den øverste glaskugle, idet kolonnens indhold forsigtigt rystes sammen med en vibrator for at undgå lommer. En prop af glasuld placeres derefter ovenpå silikagelen i kolonnen.

▼ B

Silikagelen fugtes herefter med 180 ml af opløsningsmiddel (I) eller (II), og ved hjælp af et overtryk af luft og nitrogen trykkes ovenfra, indtil væskens overflade når toppen af silikagelsøjlen.

Trykket i kolonnen fjernes forsigtigt, og der overhældes ca. 3,6 g (den nøjagtige vægt konstateres udtrykt ved 2 decimaler) af prøven opløst i 10 ml opløsningsmiddel (I) eller (II), og derefter skylles bægerglasset med en ny portion på 10 ml opløsningsmiddel (I) eller (II), som ligeledes hældes over kolonnen.

Trykket forøges gradvist, således at væsken løber ud af hårrøret i bunden med en omtrentlig hastighed på 1 ml/min; denne væske opsamles i en 500 ml kolbe.

Når overfladen af den væske, som indeholder det stof, der skal udskilles, falder til overfladen af silikagelen, fjernes trykket forsigtigt igen, og der tilsættes 230 ml opløsningsmiddel (I) eller (II), trykket etableres straks igen, og væskens overflade bringes ned til silikagelens overflade, idet eluatet opsamles i samme kolbe som før.

Før overfladen af den væske, som indeholder det stof, der skal udskilles, falder til overfladen af silikagelen, kontroller eluatet med FT-IR for tilstedeværelsen af aromater. Indeholder eluatet kun alifatiske karbonhydrider, tilsættes på ny 50 ml opløsningsmiddel (I) eller (II), efter at trykket er fjernet. Dette gentages, hvis det er nødvendigt.

Den opsamlede fraktion reduceres til et lille rumfang ved fordampning i vakuumtørreskab ved 35 °C eller i roterende vakuumfordamper eller lignende apparatur, og den overføres derpå så fuldstændig som muligt til et tareret bægerglas under anvendelse af mere opløsningsmiddel (I) eller (II).

Bægerglassets indhold inddampes til konstant vægt (P) i vakuumtørreskab ved 35 °C. Forskellen mellem de to sidste vejninger bør ikke overstige 0,01 g. Tidsforskellen mellem de to sidste vejninger bør være mindst 30 minutter.

Procenten af ikke-aromatiske bestanddele udtrykt i vægt (A) fås af følgende formel:

$$A = P/P_1 * 100$$

hvor P_1 er prøvens vægt.

Afvigelsen fra 100 er procenten af aromatiske bestanddele, som er absorberet af silikagelen.

6. Metodens nøjagtighed

Repeterbarhed: 5 %.

Reproducerbarhed: 10 %.

7. Procedure 2 (Kromatografikolonne: 2)

Fremstilling af prøveopløsning: Ca. 0,9 g (den nøjagtige vægt konstateres) af prøven opløses i 2,5 ml *n*-pentan (I). Er prøven uopløselig i *n*-pentan, opløses den i cyclohexan, og bestemmelsen udføres med cyclohexan (II) i stedet for *n*-pentan (I).

▼ B

Kromatografikolonnen (kromatografikolonne 2) fyldes op med den forud aktive-rede silikagel indtil ca. 2,5 cm fra den øverste glaskugle, idet kolonnens indhold forsigtigt rystes sammen med en vibrator for at undgå lommer. En prop af glasuld placeres derefter ovenpå silikagelen i kolonnen.

Silikagelen fugtes herefter med 45 ml af opløsningsmiddel (I) eller (II), og ved hjælp af et overtryk af luft og nitrogen trykkes ovenfra, indtil væskens overflade når toppen af silikagelsøjlen.

Trykket i kolonnen fjernes forsigtigt, og der overhældes ca. 0,9 g (den nøjagtige vægt konstateres udtrykt ved 2 decimaler) af prøven opløst i 2,5 ml opløsningsmiddel (I) eller (II), og derefter skylles bægerglasset med en ny portion på 2,5 ml opløsningsmiddel (I) eller (II), som ligeledes hældes over kolonnen.

Trykket forøges gradvist, således at væsken løber ud af hårrøret i bunden med en omtrentlig hastighed på 1 ml/min; denne væske opsamles i en 250 ml kolbe.

Når overfladen af den væske, som indeholder det stof, der skal udskilles, falder til overfladen af silikagelen, fjernes trykket forsigtigt igen, og der tilsættes 57,5 ml opløsningsmiddel (I) eller (II), trykket etableres straks igen, og væskens overflade bringes ned til silikagelens overflade, idet eluatet opsamles i samme kolbe som før.

Før overfladen af den væske, som indeholder det stof, der skal udskilles, falder til overfladen af silikagelen, kontrollér eluatet med FT-IR for tilstedeværelsen af aromater. Indeholder eluatet kun alifatiske karbonhydrider, tilsættes på ny 12,5 ml opløsningsmiddel (I) eller (II), efter at trykket er fjernet. Dette gentages, hvis det er nødvendigt.

Den opsamlede fraktion reduceres til et lille rumfang ved fordampning i vakuumtørreskab ved 35 °C eller i roterende vakuumfordamper eller lignende apparatur, og den overføres derpå så fuldstændig som muligt til et tareret bægerglas under anvendelse af mere opløsningsmiddel (I) eller (II).

Bægerglassets indhold inddampes til konstant vægt (P) i vakuumtørreskab ved 35 °C. Forskellen mellem de to sidste vejninger bør ikke overstige 0,01 g. Tidsforskellen mellem de to sidste vejninger bør være mindst 30 minutter.

Procenten af ikke-aromatiske bestanddele udtrykt i vægt (A) fås af følgende formel:

$$A = P/P_1 * 100$$

hvor P_1 er prøvens vægt.

Afvigelsen fra 100 er procenten af aromatiske bestanddele, som er absorberet af silikagelen.

8. Metodens nøjagtighed

Repeterbarhed: 5 %.

Reproducerbarhed: 10 %.

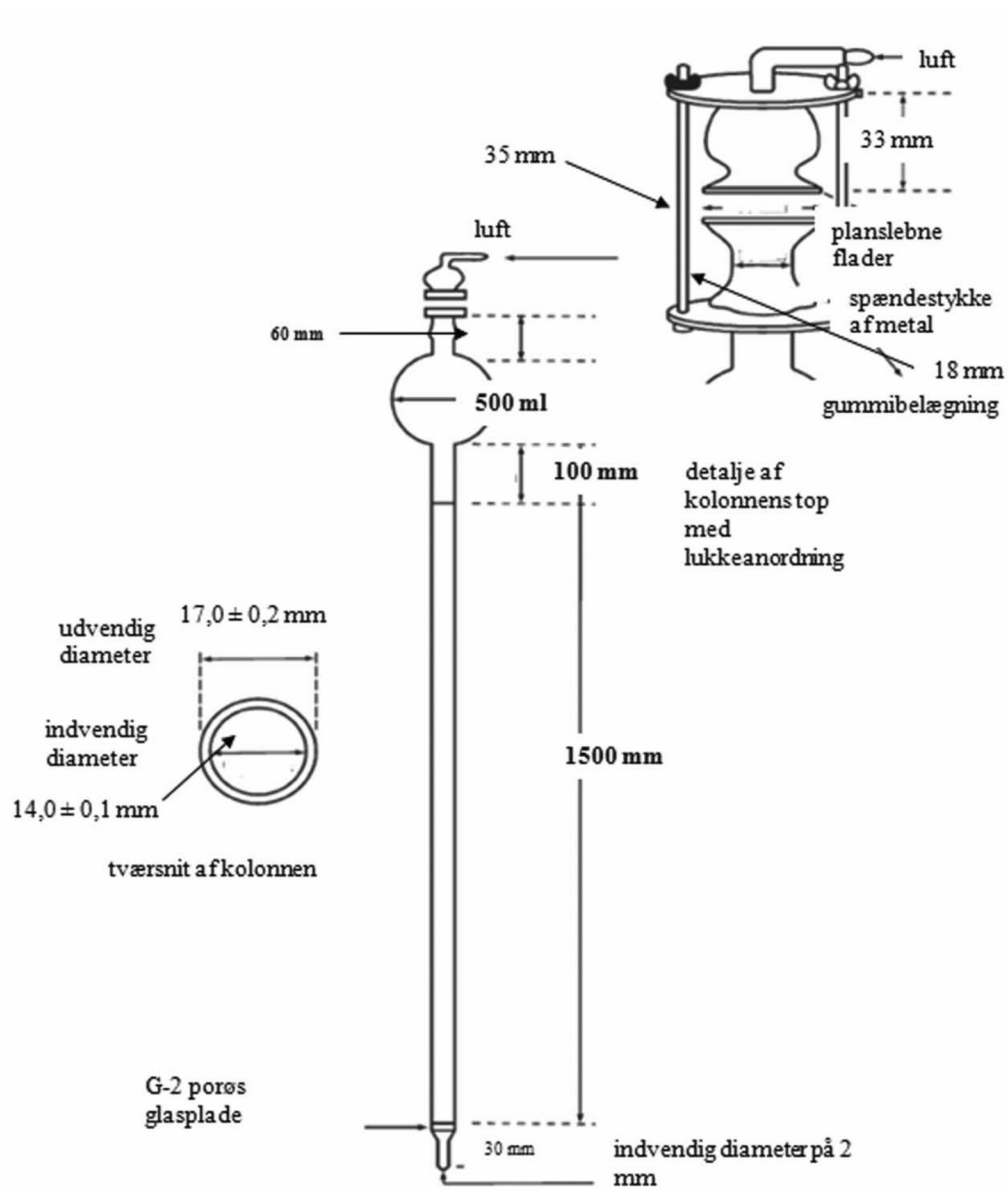
▼ **B****Kromatografikolonne 1**

▼ B

Kromatografikolonne 2

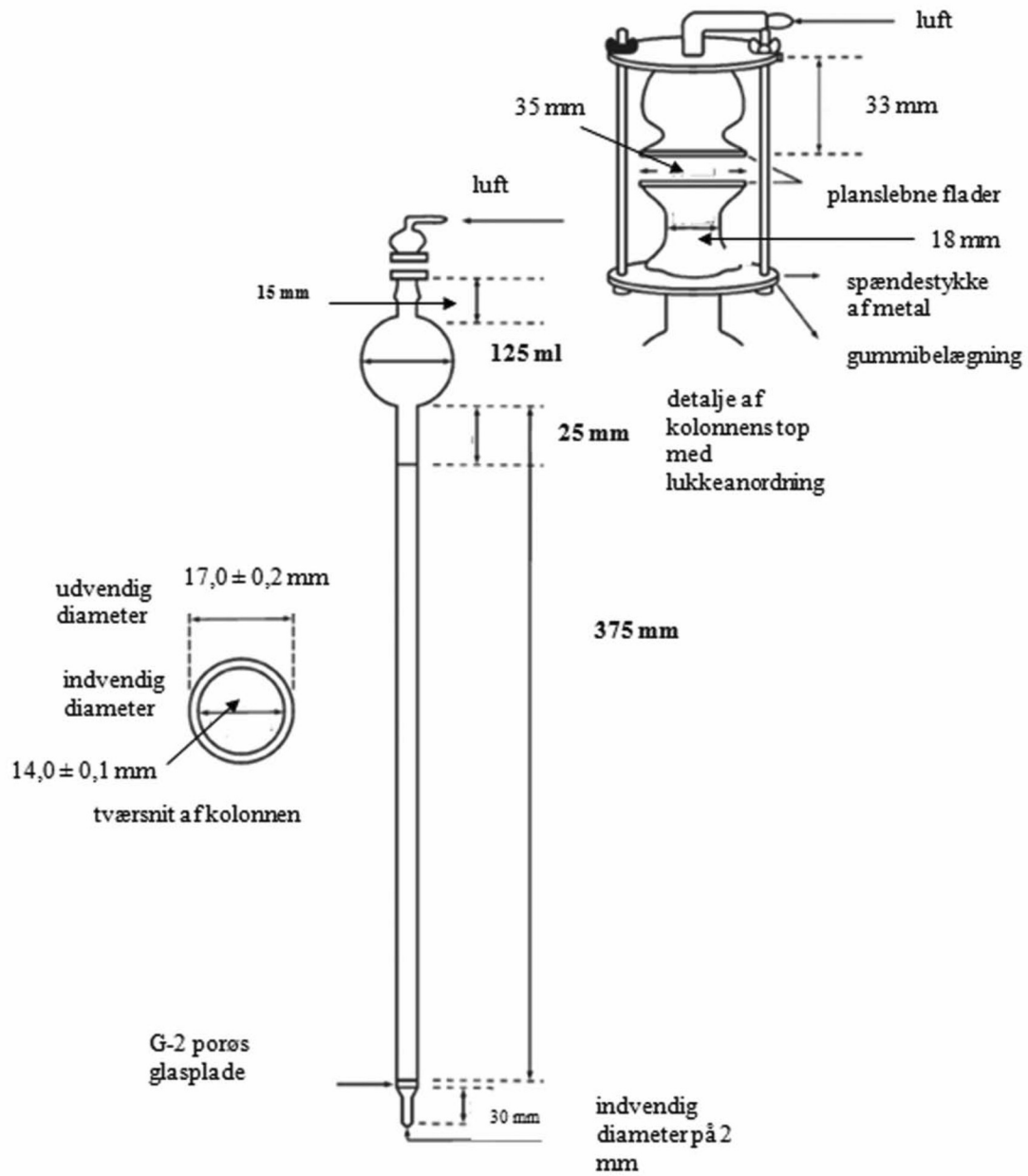

▼B

BILAG B

METODE TIL BESTEMMELSE AF STØRKNINGSPUNKTET FOR NAPHTALEN

Cirka 100 g naphthalen bringes til smeltning under omrøring i en ca. 100 cm³ porcelænsskål. Ca. 40 cm³ af den smeltede masse anbringes i en på forhånd opvarmet »Shukoff«-kolbe, således at denne er 3/4 fyldt. Derpå indsættes et termometer inddelt i tiendedele grader ved hjælp af en gennemboret korkprop, således at kviksølvkuglen befinder sig midt i den flydende masse. Når temperaturen er faldet til et punkt i nærheden af naphthalens størkningspunkt (ca. 83 °C), fremkaldes en krystallisation ved hjælp af vedvarende omrystninger. Så snart de første krystaller dannes, standser kviksølvstøjen normalt og fortsætter derefter med at falde. Der foretages aflæsning af den temperatur, hvorved kviksølvstøjen standsede og blev stående et vist tidsrum; denne temperatur anses som naphthalens størkningspunkt, idet der dog foretages en korrektion for at tage hensyn til den del af kviksølvstøjen, der befinder sig uden for.

Korrektionen kan ved et kviksølvtermometer anses for at udgøre:

$$\frac{n(t - t')}{6000}$$

hvor n er lig med antallet af gradstreger, der befinder sig udenfor, t er den aflæste temperatur og t' den gennemsnitlige temperatur af den kviksølvstøje, der befinder sig udenfor. t' kan bestemmes med tilnærmelse ved at anvende et ekstra termometer, hvis kviksølvkugle befinder sig på højde med midten af den del af kviksølvstøjen, der er udenfor. Der opnås større nøjagtighed, såfremt der anvendes et kapillartermometer.

»Shukoff«-kolben, der er afbildet nedenfor, er en glasbeholder med dobbelte vægge, hvorimellem der er lufttomt.

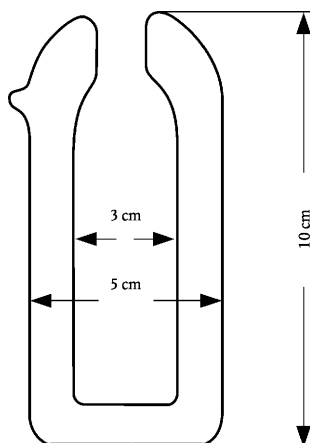

▼B*AFSNIT VI***PRODUKTER FRA KEMISKE OG NÆRSTÅENDE INDUSTRIER****Almindelige bemærkninger**

Vedrørende fortolkningen af bestemmelse 1, 2 og 3 til dette afsnit henvises til Forklarende Bemærkninger til HS, afsnit VI, Almindelige bemærkninger.

KAPITEL 28

UORGANISKE KEMIKALIER; UORGANISKE ELLER ORGANISKE FORBINDELSER AF ÆDLE METALLER, AF SJÆLDNE JORDARTERS METALLER, AF RADIOAKTIVE GRUNDSTOFFER OG AF ISOTOPER

Almindelige bemærkninger

Særskilte, kemisk definerede uorganiske forbindelser, der foreligger som et kosttilskud i kapsler (bortset fra mikrokapsler), fx af gelatine, er udelukket fra dette kapitel, fordi emballering i kapsler er en behandling, som ikke er omfattet af bestemmelse 1 til dette kapitel.

II. UORGANISKE SYRER OG UORGANISKE OXIDER AF IKKE-METALLER

- 2811 Andre uorganiske syrer og andre uorganiske oxider af ikke-metaller**
- 2811 19 80 Andre varer**
- Denne underposition omfatter bl.a. de i bestemmelse 4 til dette kapitel nævnte varer.

III. HALOGEN- OG SVOVLFORBINDELSER AF IKKE-METALLER

- 2812 Halogenider og oxyhalogenider af ikke-metaller**
- Klorider og oxyklorider**
- 2812 11 00 Carbonyldiklorid (phosgen)**
- Se Forklarende Bemærkninger til HS, pos. 2812, afsnit B, nr. 5.
- 2812 12 00 til 2812 14 00 Phosphoroxylorid; Phosphoroxylorid; Phosphor-pentaklorid**
- Se Forklarende Bemærkninger til HS, pos. 2812, afsnit A, nr. 3, og afsnit B, nr. 4.
- 2812 15 00 til 2812 17 00 Svovlmonoklorid; Svovldiklorid; Thionylchlorid**
- Se Forklarende Bemærkninger til HS, pos. 2812, afsnit A, nr. 2, og afsnit B, nr. 1, punkt a.
- 2812 19 90 I andre tilfælde**
- Foruden de i Forklarende Bemærkninger til HS, pos. 2812, afsnit A (undtagen nr. 2 og 3) og B (undtagen nr. 1 punkt a, nr. 4 og 5), nævnte varer omfatter disse underpositioner tellurtetraklorid (TeCl₄), som hovedsagelig anvendes til at patinere sølvtøj.

▼B**IV. UORGANISKE BASER SAMT OXIDER, HYDROXIDER OG PEROXIDER AF METALLER**

Ved peroxider forstås udelukkende metal-oxygen-forbindelser, hvis molekyle indeholder forbindelsen $-O-O-$, som fx i hydrogenperoxid (brintoverilte).

Metaloxider, -hydroxider og -peroxider, som ikke er nævnt i tidligere positioner eller underpositioner i dette underkapitel, skal tariferes i underpos. 2825 90 85.

- 2819 Oxider og hydroxider af krom**
- 2819 10 00 Kromtrioxid**
- Se Forklarende Bemærkninger til HS, pos. 2819, afsnit A, nr. 1.
- 2819 90 90 Andre varer**
- Denne underposition omfatter de i Forklarende Bemærkninger til HS, pos. 2819, afsnit A, nr. 2, og afsnit B, nævnte varer.
- 2824 Oxider af bly; mønje og orangemønje**
- 2824 90 00 Andre varer**
- For udtrykkene »mønje« og »orangemønje«, se Forklarende Bemærkninger til HS, pos. 2824, nr. 2.
- 2825 Hydrazin og hydroxylamin samt deres uorganiske salte; andre uorganiske baser; andre oxider, hydroxider og peroxider af metaller**
- 2825 70 00 Molybdænoxider og molybdænhydroxider**
- Undtaget fra denne underposition er teknisk molybdænoxid fremstillet ved simpel ristning af molybdænitkoncentrat (underpos. 2613 10 00).

V. METALSALTE OG METALPEROXYSALTE AF UORGANISKE SYRER

- 2826 Fluorider; fluorosilikater, fluoroaluminater og andre komplekse fluorosalte**
- 2826 19 10 Af ammonium eller natrium**
- Se Forklarende Bemærkninger til HS, pos. 2826, afsnit A, nr. 1 og 2.
- 2826 19 90 I andre tilfælde**
- Foruden de i Forklarende Bemærkninger til HS, pos. 2826, afsnit A, nr. 4-9, nævnte varer omfatter denne underposition:
1. Berylliumdifluorid (BeF_2), et vitrøst udseende stof med en massefylde på ca. 2 g/cm^3 og et smeltepunkt på ca. $800 \text{ }^\circ\text{C}$, let vandopløseligt, anvendes som mellemprodukt i berylliumudvinding. Det udvindes ved kalcinering af ammoniumfluoroberylliat.
 2. Basisk berylliumfluorid ($5BeF_2 \cdot 2BeO$), ligeledes vitrøst udseende, vandopløseligt og med en lidt større massefylde ($2,3 \text{ g/cm}^3$).

▼B

- 2826 30 00 Natriumhexafluoroaluminat (syntetisk kryolit)**
- Se Forklarende Bemærkninger til HS, pos. 2826, afsnit C, nr. 1.
- 2826 90 80 Andre varer**
- Se Forklarende Bemærkninger til HS, pos. 2826, afsnit B, og afsnit C, nr. 2-5 (undtagen dikaliumhexafluorozirkonat, der er specielt nævnt i underpos. 2826 90 10).
- 2833 Sulfater; aluner; peroxosulfater (persulfater)**
- 2833 29 30 Af kobolt; af titan**
- Under denne underposition hører bl.a.:
1. Ditantrisulfat (titansulfat, titansesquisulfat, trivalent titansulfat) ($Ti_2(SO_4)_3$). Det forekommer i vandfri tilstand som et grønt, krystallinsk pulver, som er uopløseligt i vand, men opløseligt i fortyndede syrer, med hvilke det danner en violet opløsning. I hydratiseret tilstand danner det en stabil krystallinsk forbindelse, som er vandopløselig. Anvendes som reduktionsmiddel i tekstilindustrien.
 2. Titanoxysulfat (titanylsulfat) ($(TiO)SO_4$). Det kan forekomme i vandfri tilstand, i form af et hygroskopisk, hvidt pulver eller i en af de talrige hydratiserede former, af hvilke dihydratet er den mest stabile. Det anvendes som bejdsemiddel i farverier.
 3. Titandisulfat ($Ti(SO_4)_2$) er et hvidt pulver, stærkt hygroskopisk og meget ustabil.
- 2835 Fosfinater (hypofosfiter), fosfonater (fosfiter) og fosfater; polyfosfater, også når de ikke er kemisk definerede**
- 2835 10 00 Fosfinater (hypofosfiter) og fosfonater (fosfiter)**
- Se Forklarende Bemærkninger til HS, pos. 2835, afsnit A og B.
- 2835 22 00 til 2835 29 90 Fosfater**
- Se Forklarende Bemærkninger til HS, pos. 2835, afsnit C, første stykke, punkt I, og andet stykke, nr. 1, punkt a, nr. 2, punkt a-c, samt nr. 3-8.
- Undtaget fra disse underpositioner er præparater bestående af en blanding af forskellige fosfater (almindeligvis kapitel 31 eller underpos. 3824 99 96).
- 2835 31 00 og 2835 39 00 Polyfosfater**
- Se Forklarende Bemærkninger til HS, pos. 2835, afsnit C, første stykke, punkt II, III og IV, og andet stykke, nr. 1, punkt b, og nr. 2, punkt d-g.
- 2835 39 00 Andre varer**
- Denne underposition omfatter bl.a.:
1. Tetraammoniumdifosfat ($(NH_4)_4P_2O_7$) og pentaammoniumtrifosfat ($(NH_4)_5P_3O_{10}$) (ammoniumpyrofosfat)

▼B

2. Natriumpyrofosfater (natriumdifosfater): tetranatriumpyrofosfat (neutralt difosfat) ($\text{Na}_4\text{P}_2\text{O}_7$), dinatriumdihydrogenpyrofosfat (surt difosfat) ($\text{Na}_2\text{H}_2\text{P}_2\text{O}_7$).
3. Natriummetafosfater (grundformel $(\text{NaPO}_3)_n$): cyclotri-
fosfat og cyclotetrafosfat.
4. Andre natriumpolyfosfater med høj polymerisationsgrad. Af disse skal nævnes det produkt, som fejlagtigt betegnes natriumhexametafosfat, også kaldet Grahamssalt, og som er en blanding af polymerer $(\text{NaPO}_3)_n$ med en polymerisationsgrad mellem 30 og 90.

Underpositionen omfatter endvidere ammoniumpolyfosfater med høj polymerisationsgrad, også dem, som er dannet af homologe rækker af polymerer (undertiden benævnt ammoniummetafosfater). Dette er fx tilfældet med Kurrol-ammoniumsalt (ikke at forveksle med Kurrol-salt, som er et natriummetafosfat), en lineær polymer med en ret høj gennemsnitlig polymerisationsgrad (fra nogle tusind til flere titusinde enheder). Det er et hvidt, krystallinsk pulver, ringe vandopløseligt, hovedsagelig anvendt som brandsikrende præparat.

2840 Borater; peroxoborater (perborater)**2840 19 90 Andre varer**

Denne underposition omfatter bl.a. krystalliseret dinatriumtetraborat (med $10\text{H}_2\text{O}$).

2840 20 10 Af natrium, vandfri

Denne underposition omfatter bl.a. pentaborat og natriummetaborat.

2841 Salte af oxometalsyrer eller peroxometalsyrer**2841 69 00 Andre varer**

Manganiter er salte af mangansyre (H_2MnO_3), i hvilke manganet er tetravalent. De er praktisk taget vandopløselige og hydrolyseres let.

Herunder hører bl.a. kobbermanganit (CuMnO_3), som anvendes i gasmasker til oxidering af karbonoxidet til karbondioxid, og bimanganit ($\text{Cu}(\text{HMnO}_3)_2$), som er endnu mere effektivt.

Foruden de manganater, som er nævnt i Forklarende Bemærkninger til HS, pos. 2841, nr. 3, punkt a, omfatter denne underposition også manganater, i hvilke manganet er pentavalent, fx $\text{Na}_3\text{MnO}_4 \cdot 10\text{H}_2\text{O}$.

2842 Andre salte af uorganiske syrer eller peroxosyrer (herunder aluminosilikater, også når de ikke er kemisk definerede) (undtagen azider)**2842 10 00 Dobbelte eller komplekse silikater (herunder aluminosilikater, også når de ikke er kemisk definerede)**

▼B

Se Forklarende Bemærkninger til HS, pos. 2842, afsnit II, andet stykke, punkt L.

2842 90 10 Enkelte, dobbelte eller komplekse salte af selens syrer og tellurs syrer

Foruden de produkter, der er nævnt i Forklarende Bemærkninger til HS, pos. 2842, afsnit I, punkt C og D, afsnit II, andet stykke, punkt D og E, samt de tioselenider, selensulfater og tiotellurater, som er nævnt i afsnit II, andet stykke, punkt C, nr. 3, omfatter denne underposition bl.a.:

1. Indiumselenid (InSe), der anvendes som halvledere.
2. Blytellurid (PbTe), der i meget ren tilstand anvendes til transistorer, termoelementer, kviksølvdamplamper etc.

VI. DIVERSE

2844 Radioaktive kemiske grundstoffer og radioaktive isotoper (herunder spaltelige eller fertile kemiske grundstoffer og isotoper) samt forbindelser deraf; blandinger og restprodukter med indhold af sådanne produkter

Se bestemmelse 6 til dette kapitel.

2844 10 10 til 2844 10 90 Naturligt uran samt forbindelser deraf; legeringer, dispersioner (herunder sintrede keramiske metaller (cermets)), keramiske stoffer og blandinger med indhold af naturligt uran eller naturlige uranforbindelser

Se Forklarende Bemærkninger til HS, pos. 2844, afsnit IV, punkt A, nr. 1, punkt B, nr. 1, og punkt C, nr. 1-3.

2844 20 25 til 2844 20 99 Uran beriget med U 235 samt forbindelser deraf; plutonium samt forbindelser deraf; legeringer, dispersioner (herunder sintrede keramiske metaller (cermets)), keramiske stoffer og blandinger med indhold af uran beriget med U 235, plutonium eller forbindelser af sådanne stoffer

Uran beriget med isotop 235 findes i handelen under benævnelserne let beriget uran (indeholder indtil 20 % U 235) og stærkt beriget uran (indeholder over 20 % U 235).

Vedrørende plutonium og forbindelser deraf henvises til Forklarende Bemærkninger til HS, pos. 2844, afsnit IV, punkt A, nr. 3, punkt B, nr. 2, og punkt C, nr. 1 og 3.

2844 30 11 og 2844 30 19 Uran med formindsket indhold af U 235; legeringer, dispersioner (herunder sintrede keramiske metaller (cermets)), keramiske stoffer og blandinger med indhold af uran med formindsket indhold af U 235 eller forbindelser af dette stof

Uran med formindsket indhold af U 235 er et biprodukt fra berigelse af uran med U 235. På grund af dets langt lavere pris og de disponible kvanta erstatter det naturligt uran, navnlig som gødningsstof, til strålingsbeskyttelse, som tungmetal til fremstilling af svinghjul samt til fremstilling af absorberende substanser (getters), der anvendes til rensning af visse gasser.

▼B

**2844 30 51 til
2844 30 69** **Thorium; legeringer, dispersioner (herunder sintrede keramiske metaller (cermets)), keramiske stoffer og blandinger med indhold af thorium eller forbindelser af dette stof**

Se Forklarende Bemærkninger til HS, pos. 2844, afsnit IV, især punkt A, nr. 2, og punkt B, nr. 3.

**2844 30 91 og
2844 30 99** **Forbindelser af uran med formindsket indhold af U 235 eller af thorium, også indbyrdes blandede**

Se Forklarende Bemærkninger til HS, pos. 2844, afsnit IV, punkt B, nr. 1 og 3.

**2844 40 10 til
2844 40 80** **Radioaktive grundstoffer og isotoper samt forbindelser deraf, bortset fra varer henhørende under underpos. 2844 10, 2844 20 og 2844 30; legeringer, dispersioner (herunder sintrede keramiske metaller (cermets)), keramiske stoffer og blandinger med indhold af sådanne grundstoffer, isotoper eller forbindelser; radioaktive restprodukter**

Vedrørende definitionen af udtrykket »isotoper« henvises til bestemmelse 6, sidste afsnit, til dette kapitel, samt Forklarende Bemærkninger til HS, pos. 2844, afsnit I.

Vedrørende de øvrige varer, der er nævnt i denne underposition, henvises til Forklarende Bemærkninger til HS, pos. 2844, afsnit III.

2844 50 00 **Brugte (bestrålede) brændstofelementer fra atomreaktorer (*Euratom*)**

Se Forklarende Bemærkninger til HS, pos. 2844, afsnit IV, punkt C, nr. 4.

2845 **Isotoper, andre end de under pos. 2844 hørende; uorganiske eller organiske forbindelser deraf, også når de ikke er kemisk definerede**

Vedrørende definitionen af udtrykket »isotoper« henvises til bestemmelse 6, sidste sætning, til dette kapitel samt Forklarende Bemærkninger til HS, pos. 2844, afsnit I.

2845 10 00 **Tungt vand (deuteriumoxid) (*Euratom*)**

Denne underposition omfatter tungt vand (deuteriumoxid), som ser ud som almindeligt vand og har de samme kemiske egenskaber; dets fysiske egenskaber er derimod lidt anderledes. Tungt vand anvendes som deuteriumkilde, og i kernereaktorer benyttes det som moderator til de neutroner, som bevirker spaltningen af uranatomerne.

2845 90 10 **Deuterium og andre forbindelser af deuterium; hydrogen og forbindelser deraf, beriget med deuterium; blandinger og opløsninger med indhold af disse stoffer (*Euratom*)**

Se Forklarende Bemærkninger til HS, pos. 2845, tredje stykke, nr. 1 og 3.

▼B

Denne underposition omfatter også andre hydrerede organiske eller uorganiske forbindelser, i hvilke hydrogenet delvis eller helt er erstattet af deuterid. Blandt de vigtigste kan nævntes litiumdeuterid og andre deuteriumberigede stoffer såsom ammoniakgas, svovlbrinte, benzen, bifenyl og terfenyl. Disse stoffer anvendes i den nukleare industri som neutronmoderatorer og som mellemstof i fremstillingen af tungt vand, eller til studium af den termonukleare fusionsreaktion. Disse forbindelser er endvidere meget anvendt til organisk analyse og syntese.

2845 90 90**Andre varer**

Denne underposition omfatter isotoper og forbindelser deraf såsom:

1. Kulstof 13, litium 6, litium 7 og forbindelser deraf.
2. Bor 10, bor 11, nitrogen 15, oxygen 18 og forbindelser deraf (fx $^{10}\text{B}_2\text{O}_3$, $^{10}\text{B}_4\text{C}$, $^{15}\text{NH}_3$, H_2^{18}O).

Disse stoffer anvendes i den videnskabelige forskning og i den nukleare industri.

2846**Uorganiske eller organiske forbindelser af de sjældne jordarters metaller, af yttrium eller af scandium eller af blandinger af disse metaller****2846 10 00****Ceriumforbindelser**

Se Forklarende Bemærkninger til HS, pos. 2846, tredje stykke, nr. 1.

**2846 90 10 til
2846 90 90****Andre varer**

Disse underpositioner omfatter forbindelser af de sjældne jordarters metaller, de såkaldte lanthanider (idet lanthan er det første element i denne gruppe af grundstoffer), herunder oxider af europium, gadolinium, samarium og terbium (terbit), der anvendes som neutronabsorbenter i kontrol- eller sikkerhedsstænger i kernereaktorer og i billedrør til farvefjernsyn.

Se også Forklarende Bemærkninger til HS, pos. 2846, tredje stykke, nr. 2.

▼B

KAPITEL 29

ORGANISKE KEMIKALIER

Almindelige bemærkninger

Forkortelsen INN anført efter en betegnelse (varenavn) i den kombinerede nomenklatur og i de forklarende bemærkninger hertil betyder, at det findes på den liste over de internationale fællesbetegnelser for farmaceutiske stoffer (International Non-proprietary Names), som er offentliggjort af Verdenssundhedsorganisationen (WHO).

Forkortelsen INNМ betyder, at betegnelsen (varenavnet) af WHO er godkendt som modificeret fællesbetegnelse (International Non-proprietary Name (modified)).

Forkortelsen ISO betyder, at betegnelsen (varenavnet) er medtaget i henstilling R 1750 fra Den Internationale Standardiseringsorganisation om »common names for pest control chemicals and plant growth regulators«.

Et kondenseret system er et system, i hvilket der er mindst to ringe som har én, og kun én, binding fælles, og som har to, og kun to, atomer fælles.

Særskilte, kemisk definerede organiske forbindelser, der foreligger som et kosttilskud i kapsler (bortset fra mikrokapsler), fx af gelatine, er udelukket fra dette kapitel, fordi emballering i kapsler er en behandling, som ikke er omfattet af bestemmelse 1 til dette kapitel.

Bestemmelse 1 a) Se Forklarende Bemærkninger til HS, kapitel 29, Almindelige bemærkninger, afsnit A, de fire første stykker.

Dette kapitel omfatter bl.a.:

1. Antracen af renhed 90 vægtprocent og derover (underpos. 2902 90 00).
2. Benzen af renhed 95 vægtprocent og derover (underpos. 2902 20 00).
3. Naftalen, som har et krystalliseringspunkt på 79,4 °C eller derover (underpos. 2902 90 00).
4. Toluen af renhed 95 vægtprocent og derover (underpos. 2902 30 00).
5. Xylen med indhold af xylen (alle isomerer taget under et) på 95 vægtprocent og derover (underpos. 2902 41 00 til 2902 44 00).
6. Ethan og andre mættede acycliske karbonhydrider (bortset fra metan og propan) i form af rene isomerer af renhed 95 % og derover; for luftformige stoffer anvendes volumenprocent ⁽¹⁾ og for ikke-luftformige stoffer vægtprocent (underpos. 2901 10 00).
7. Ethylen af renhed 95 volumenprocent og derover (underpos. 2901 21 00).
8. Propen (propylen) af renhed 90 volumenprocent og derover (underpos. 2901 22 00).

⁽¹⁾ Luftformig tilstand konstateres ved 15 °C og ved et tryk på 1 013 millibar.

▼B

9. Fedtalkoholer af renhed 90 vægtprocent og derover, beregnet på grundlag af vandfrit stof og indeholdende seks kulstofatomer eller mere (underpos. 2905 16, 2905 17 00 eller 2905 29 90).
10. Kresoler (rene isomerer eller isomerblandinger) med et samlet indhold af kresoler på 95 vægtprocent og derover (underpos. 2907 12 00).
11. Fenol af renhed 90 vægtprocent og derover (underpos. 2907 11 00).
12. Xylenoler (rene isomerer eller isomerblandinger) med et samlet indhold af xylenoler på 95 vægtprocent og derover (underpos. 2907 19 10).
13. Fedtsyrer (undtagen oliesyre) af renhed 90 vægtprocent og derover, beregnet på grundlag af vandfrit stof og indeholdende seks kulstofatomer eller mere (pos. 2915 og 2916).
14. Oliesyre af renhed 85 vægtprocent og derover, beregnet på grundlag af vandfrit stof (underpos. 2916 15 00).
15. Pyridin af renhed 95 vægtprocent og derover (underpos. 2933 31 00).
16. Metylpyridin (picolin), 5-ethyl-2-metylpyridin (5-ethyl-2-picolin) og 2-vinylpyridin, af renhed 90 vægtprocent og derover (underpos. 2933 39).
17. Quinolin af renhed 95 vægtprocent og derover, beregnet på grundlag af vandfrit stof (gaskromatografisk bestemt) (underpos. 2933 49 90).
18. 1,2-dihydro-2,2,4-trimetylquinolin af renhed over 85 vægtprocent, beregnet på grundlag af vandfrit stof (underpos. 2933 49 90).
19. Acridin af renhed 95 vægtprocent og derover, beregnet på grundlag af vandfrit stof (gaskromatografisk bestemt) (underpos. 2933 99 80).
20. Derivater af de i nr. 9, 13 og 14 nævnte fedtsyrer og fedtalkoholer (fx salte, estere (bortset fra glycerinestere), aminer, amider, nitriler), for så vidt de opfylder kriterierne for de tilsvarende fedtsyrer og -alkoholer.

Bestemmelse 1 b) Se Forklarende Bemærkninger til HS, kapitel 29, Almindelige bemærkninger, afsnit A, sidste stykke.

Bestemmelse 1 d) Ved vandige opløsninger forstås kun virkelige opløsninger, selv om stoffet på grund af utilstrækkelig vandmængde kun delvis er opløst.

Bestemmelse 1 f) Med hensyn til tilsætning af et stabiliseringsmiddel, et støvhindrende middel eller et farve- eller lugtstof, se Forklarende Bemærkninger til HS, kapitel 29, Almindelige bemærkninger, afsnit A, næstsidste stykke.

▼B

Bestemmelse 1 g) Med hensyn til tilsætning af et stabiliseringsmiddel, et støvhindrende middel eller et farve- eller lugtstof, se Forklarende Bemærkninger til HS, kapitel 29, Almindelige bemærkninger, afsnit A, næstsidste stykke.

Bestemmelse 5 Denne bestemmelse vedrører udelukkende tariferingen af de omhandlede stoffer i tariffens positioner (se Forklarende Bemærkninger til HS, kapitel 29, Almindelige bemærkninger, afsnit G).

Ved valget mellem underpositioner inden for en position anvendes reglerne i underpositionsbestemmelse 1 til kapitel 29.

I. KARBONHYDRIDER SAMT HALOGEN-, SULFO-, NITRO- OG NITROSODERIVATER DERAFT

2902 Cycliske karbonhydrider

2902 19 00 Andre varer

Denne underposition omfatter bl.a.: azulen (bicyclo[5,3,0]decapentaen) samt alkylderivater deraf, som fx chamazulen (7-ethyl-1,4-dimetylazulen), guajazulen (7-isopropyl-1,4-dimetylazulen), vetiverazulen (2-isopropyl-4,8-dimetylazulen).

2903 Halogenderivater af karbonhydrider

2903 39 28 Perflourerede mættede flourforbindelser

Denne underposition omfatter bl.a. karbontetrafluorid (tetrafluormetan).

2903 39 39 Andre umættede flourforbindelser

Denne underposition omfatter bl.a. tetrafluorethylen og trifluorethylen.

2903 81 00 1,2,3,4,5,6-Hexaklorcyclohexan (HCH (ISO)), herunder lindan (ISO, INN)

Denne underposition omfatter lindan (ISO, INN). Lindan er gammaisomeren af hexaklorcyclohexan (HCH (ISO)) med en renhedsgrad på 99 % eller derover. Kun gammaisomeren af HCH har insektdræbende egenskaber. Lindan anvendes i landbruget og til behandling af træ.

II. ALKOHOLER SAMT HALOGEN-, SULFO-, NITRO- ELLER NITROSODERIVATER DERAFT

2905 Acykliske alkoholer samt halogen-, sulfo-, nitro- eller nitrosoderivater deraf

2905 14 90 Andre varer

Denne underposition omfatter kun følgende alkoholer: sec-butylalkohol (butan-2-ol), isobutylalkohol (2-metylpropan-1-ol).

2905 19 00 Andre varer

Denne underposition omfatter pentanol (amylalkohol) af følgende: n-amylalkohol (pentan-1-ol), sec-amylalkohol (pentan-2-ol), tert-amylalkohol (2-metylbutan-2-ol, amylenhydrat), isoamylalkohol (3-metylbutan-1-ol), sec-isoamylalkohol (3-metylbutan-2-ol), (2-metylbutan-1-ol), neopentylalkohol (neoamylalkohol, 2,2-dimetylpropan-1-ol), (pentan-3-ol).

▼ B

- 2905 44 11 til
2905 44 99** **D-glucitol (sorbitol)**
- Disse underpositioner omfatter kun D-glucitol (sorbitol), som opfylder betingelserne i bestemmelse 1 til dette kapitel. De typer D-glucitol (sorbitol), som ikke opfylder disse betingelser, hører under underpos. 3824 60 11 til 3824 60 99.
- 2906** **Cycliske alkoholer samt halogen-, sulfo-, nitro- eller nitrosoderivater deraf**
- 2906 11 00** **Menthol**
- Denne underposition omfatter kun (-)-para-mentol-3, ((-)-trans-1,2-cis-1,5-isopropyl-2-metyl-5-cyclo-hexanol), (±)-para-mentol-3 samt (+)-para-mentol-3.
- Undtaget fra denne underposition er bl.a. neomentol, isomentol og neoisomentol (underpos. 2906 19 00).

VI. KETONER OG QUINONER

- 2914** **Ketoner og quinoner, også med andre oxygenholdige grupper, samt halogen-, sulfo-, nitro- og nitrosoderivater deraf**
- 2914 50 00** **Ketonfenoler og ketoner med andre oxygenholdige grupper**
- Ved »andre oxygenholdige grupper« forstås i forbindelse med denne underposition de oxygenholdige grupper, som er nævnt i de foregående positioner i dette kapitel, undtagen alkohol-, aldehyd- og fenolgrupper.
- 2914 61 00 til
2914 69 80** **Quinoner**
- Disse underpositioner omfatter produkterne, der er nævnt i Forklarende Bemærkninger til HS, pos. 2914, afsnit E og F. I disse underpositioner skal udtrykket »quinoner« forstås i bred betydning, dvs. »quinoner, også med andre oxygenholdige grupper«; de omfatter derfor quinoner, som ikke indeholder andre oxygenholdige grupper (end quinon-gruppen), alkoholquinoner, fenol-quinoner, aldehyd-quinoner samt quinoner med andre oxygenholdige grupper (end de her nævnte).

VII. KARBOXYLSYRER OG DERES ANHYDRIDER, HALOGENIDER, PEROXIDER OG PEROXYSYRER SAMT HALOGEN-, SULFO-, NITRO- ELLER NITROSODERIVATER DERAf

- 2915** **Mættede acykliske monokarboxylsyre og deres anhydri- der, halogenider, peroxider og peroxysyrer; halogen-, sulfo-, nitro- og nitrosoderivater deraf**
- Vedrørende renhedsgraden af fedtsyrer og derivaterne deraf, se de forklarende bemærkninger til dette kapitel, Almindelige bemærkninger, bestemmelse 1 a), nr. 13 og 20.
- 2916** **Umættede acykliske monokarboxylsyre og cycliske monokarboxylsyre samt deres anhydri- der, halogenider, peroxider og peroxysyrer; halogen-, sulfo-, nitro- og nitrosoderivater deraf**

▼B

Vedrørende renhedsgraden af fedtsyrer og derivaterne deraf, se de forklarende bemærkninger til dette kapitel, Almindelige bemærkninger, bestemmelse 1 a), nr. 13, 14 og 20.

IX. FORBINDELSER MED NITROGENHOLDIGE GRUPPER

- 2921 Aminer**
- 2921 42 00 Anilinderivater og salte deraf**
Se Forklarende Bemærkninger til HS, underpos. 2921 42 til 2921 49.
- 2921 43 00 Toluidiner og derivater deraf; salte af disse produkter**
Se Forklarende Bemærkninger til HS, underpos. 2921 42 til 2921 49.
- 2921 44 00 Difenylamin og derivater deraf; salte af disse produkter**
Se Forklarende Bemærkninger til HS, underpos. 2921 42 til 2921 49.
- 2921 45 00 1-Naftylamin (alfa-naftylamin) og 2-naftylamin (beta-naftylamin) samt derivater deraf; salte af disse produkter**
Se Forklarende Bemærkninger til HS, underpos. 2921 42 til 2921 49.
- 2921 49 00 Andre varer**
Se Forklarende Bemærkninger til HS, underpos. 2921 42 til 2921 49.
- 2923 Kvaternære ammoniumsalte og kvaternære ammoniumhydroxider; lecitiner og andre fosfoaminolipider, også når de ikke er kemisk definerede**
- 2923 20 00 Lecitiner og andre fosfoaminolipider**
Se Forklarende Bemærkninger til HS, pos. 2923, fjerde stykke, nr. 2.

De andre fosfoaminolipider henhørende under denne underposition er lecitin-lignende estere (fosfatider). Disse omfatter cephalin, hvis organiske nitrogenbaser er colamin og serin, og sphingomyelin, hvis organiske nitrogenbaser er cholin og sphingosin.
- 2925 Imider af karboxylsyrer (herunder sakkarin og salte deraf) samt iminer**
- 2925 11 00 Sakkarin og salte deraf**
Se Forklarende Bemærkninger til HS, pos. 2925, afsnit A, første stykke, nr. 1.

X. ORGANISKE-UORGANISKE FORBINDELSER, HETEROCYCLISKE FORBINDELSER, NUCLEINSYRER OG DERES SALTE SAMT SULFONAMIDER

- 2930 Organiske svovlforbindelser**

Organiske svovlforbindelser nævnt i bestemmelse 6 til dette kapitel tariferes i denne position, selv om de indeholder andre ikke-metaller eller metaller, der er direkte bundet til et kulstofatom.

▼B

2932 Heterocycliske forbindelser udelukkende med oxygen som heteroatom(er)

**2932 20 10 til
2932 20 90 Laktoner**

Se Forklarende Bemærkninger til HS, underpos. 2932 20.

Se også Forklarende Bemærkninger til HS, pos. 2932, første stykke, afsnit B.

2933 Heterocycliske forbindelser udelukkende med nitrogen som heteroatom(er)

**2933 11 10 og
2933 11 90 Fenazon (antipyrim) og derivater deraf**

Se Forklarende Bemærkninger til HS, underpos. 2933 11, 2933 21 og 2933 54.

2933 21 00 Hydantoin og derivater deraf

Se Forklarende Bemærkninger til HS, underpos. 2933 11, 2933 21 og 2933 54.

2933 49 10 Halogenderivater af quinolin; derivater af quinolinkarboxylsyre

Se Forklarende Bemærkninger til HS, pos. 2933, første stykke, afsnit D.

Ved anvendelse af denne underposition omfatter »halogenderivater af quinolin« kun de quinolinderivater, hvor et eller flere hydrogenatomer i det aromatiske ringsystem er blevet erstattet med det tilsvarende antal halogenatomer.

Udtrykket »quinolinkarboxylsyrederivater« omfatter derivater af quinolinkarboxylsyre, hvor et eller flere hydrogenatomer i det aromatiske ringsystem og/eller syrefunktionen er blevet erstattet.

2933 52 00 Malonylurinstof (barbitursyre) og salte deraf

Se Forklarende Bemærkninger til HS, underpos. 2933 11, 2933 21 og 2933 54.

2933 54 00 Andre derivater af malonylurinstof (barbitursyre); salte af disse produkter

Se Forklarende Bemærkninger til HS, underpos. 2933 11, 2933 21 og 2933 54.

2933 79 00 Andre laktamer

Se Forklarende Bemærkninger til HS, underpos. 2933 79.

Se også Forklarende Bemærkninger til HS, pos. 2933, første stykke, afsnit G, nr. 2-7.

XI. PROVITAMINER, VITAMINER OG HORMONER

2936 Provitaminer og vitaminer, naturlige eller syntetisk reproducerede (herunder naturlige koncentrat), derivater deraf, der hovedsagelig anvendes som vitaminer, samt indbyrdes blandinger af disse stoffer; opløsninger af disse produkter, uanset opløsningsmidlets art

▼B

Varene under denne position kan være:

- stabiliserede med olie
- stabiliserede ved hjælp af et overtræk, som fx gelatine, voks, fedtstoffer, forskellige arter gummi eller derivater af cellulose, i form af mikrokapsler;
- absorberede på siliciumdioxid.

Tarifering under denne position påvirkes ikke af tilsætning af blodgøringsmidler eller antiklumpningsmidler.

Absorbater på ionbyttere er undtaget fra denne position og tariferes efter deres sammensætning og anvendelse.

2936 90 00 Andre varer, herunder naturlige koncenter

Se Forklarende Bemærkninger til HS, underpos. 2936 90.

2937 Hormoner, prostaglandiner, thromboxaner og leukotriener, naturlige eller syntetisk reproducerede; derivater og strukturelle analogstoffer deraf, herunder polypeptider med modificeret kædestruktur, der hovedsagelig anvendes som hormoner

Vedrørende definitionen af »hormoner« og »der hovedsagelig anvendes som hormoner«, se bestemmelse 8 til dette kapitel.

Denne position omfatter kun produkter, der opfylder de kriterier, som er anført i Forklarende Bemærkninger til HS, pos. 2937, første stykke, punkt I-VI, og andet stykke.

2937 11 00 Somatotropin samt derivater og strukturelle analogstoffer deraf

Se Forklarende Bemærkninger til HS, pos. 2937, fortegnelse over hormoner, der skal tariferes som produkter hørende under pos. 2937, afsnit A, nr. 1.

2937 12 00 Insulin og salte deraf

Se Forklarende Bemærkninger til HS, pos. 2937, fortegnelse over hormoner, der skal tariferes som produkter hørende under pos. 2937, afsnit A, nr. 2.

2937 19 00 Andre varer

Se Forklarende Bemærkninger til HS, pos. 2937, fortegnelse over hormoner, der skal tariferes som produkter hørende under pos. 2937, afsnit A, nr. 3-20.

2937 21 00 til 2937 29 00 Steroide hormoner samt derivater og strukturelle analogstoffer deraf

Se Forklarende Bemærkninger til HS, pos. 2937, fortegnelse over hormoner, der skal tariferes som produkter hørende under pos. 2937, afsnit B.

Se også i »Fortegnelse over steroider, der hovedsagelig anvendes på grund af deres hormonfunktion« i Forklarende Bemærkninger til HS, pos. 2937, de produkter, der er tilføjet betegnelsen »corticosteroid«.

▼B**2937 21 00 Cortison, hydrocortison, prednison (dehydrocortison) og prednisolon (dehydrohydrocortison)**

Se Forklarende Bemærkninger til HS, pos. 2937, fortegnelse over hormoner, der skal tariferes som produkter hørende under pos. 2937, afsnit B, nr. 1, punkt a-d.

2937 22 00 Halogenerede derivater af corticosteroidale hormoner

Se Forklarende Bemærkninger til HS, pos. 2937, fortegnelse over hormoner, der skal tariferes som produkter hørende under pos. 2937, afsnit B, nr. 2.

2937 23 00 Østrogener og progestogener

Se Forklarende Bemærkninger til HS, pos. 2937, fortegnelse over hormoner, der skal tariferes som produkter hørende under pos. 2937, afsnit B, nr. 3.

Se også i »Fortegnelse over steroider, der hovedsagelig anvendes på grund af deres hormonfunktion« i Forklarende Bemærkninger til HS, pos. 2937, de produkter, der er tilføjet betegnelsen »østrogen« eller »progestogen«.

2937 29 00 Andre varer

Se Forklarende Bemærkninger til HS, pos. 2937, fortegnelse over hormoner, der skal tariferes som produkter hørende under pos. 2937, afsnit B, nr. 1, punkt e og f, samt nr. 4.

2937 50 00 Prostaglandiner, thromboxaner og leukotriener samt derivater og strukturelle analogstoffer deraf

Se Forklarende Bemærkninger til HS, pos. 2937, fortegnelse over hormoner, der skal tariferes som produkter hørende under pos. 2937, afsnit C.

2937 90 00 Andre varer

Se Forklarende Bemærkninger til HS, pos. 2937, fortegnelse over hormoner, der skal tariferes som produkter hørende under pos. 2937, afsnit D.

**XII. GLYKOSIDER OG ALKALOIDER, NATURLIGE
ELLER SYNTETISK REPRODUCEREDE SAMT
SALTE, ETHERE, ESTERE OG ANDRE DERIVATER
DERAF**

2938 Glykosider, naturlige eller syntetisk reproducerede, samt salte, ethere, estere og andre derivater deraf

Glykosider henhørende under denne position består af en sukkerdel og en ikke-sukkerdel, benævnt »aglykon«. Disse dele er forbundet med hinanden ved hjælp af sukkerets anomere kulstofatom. Som følge heraf kan produkter såsom vacciniin og hamamelitanin henhørende under pos. 2940 ikke betragtes som glykosider.

De mest almindeligt forekommende glykosider er O-glykosider. Der er imidlertid også naturligt forekommende N-, S- og C-glykosider, i hvilke sukkerets anomere karbon er forbundet med aglykonen ved hjælp af et nitrogen-, svovl- eller kulstofatom (fx sinigrin, aloin, scoparin).

▼B

Undtaget fra denne position er følgende produkter:

- a) Nuklosider og nuklotider henhørende under pos. 2934 (se Forklarende Bemærkninger til HS, pos. 2934, tredje stykke, afsnit D, nr. 5).
- b) Alkaloider henhørende under pos. 2939 (fx tomatin).
- c) Antibiotika henhørende under pos. 2941 (fx toyocamycin).

2938 90 10 Digitalisglykosider

Foruden de forbindelser, som er nævnt i Forklarende Bemærkninger til HS, pos. 2938, tredje stykke, nr. 2, omfatter underpositionen bl.a. følgende forbindelser:

- Acetyldigitoxin, acetyldigoxin, acetylditoxin.
- Deacetyllanatoacid A, B, C og D.
- Digifolein, diginatin, digipurpurin, digitalinum verum og germanicum.
- Gitalin, gitaloxin, gitonin, gitoxin, glukoverodoxin.
- Lanafolein, lanatosid A, B, C og D.
- Tigonin, verodoxin.

2938 90 90 Andre varer

Denne underposition omfatter bl.a. de forbindelser, som er nævnt i Forklarende Bemærkninger til HS, pos. 2938, tredje stykke, nr. 4-9, og de to sidste stykker.

2939 Alkaloider, naturlige eller syntetisk reproducerede, samt salte, ethere, estere og andre derivater deraf**2939 69 00 Andre varer**

Denne underposition omfatter følgende alkaloider af meldrøje: ergotaminin; ergosin og ergosinin; ergocristin og ergocristinin; ergocryptin og ergocryptinin; ergocornin og ergocorninin; ergobasin og ergobasinin, samt derivater af alkaloider af meldrøje, bl.a. dihydroergotamin, dihydroergotoxin og metylergobasin.

2939 71 00 Cocain, ecgonin, levometamfetamin, metamfetamin (INN), metamfetamin racemat; salte, estere og andre derivater deraf

Denne underposition omfatter syntetisk reproducerede alkaloider.

2939 79 Andre varer

Se de forklarende bemærkninger til underpos. 2939 71 00.

XIII. ANDRE ORGANISKE FORBINDELSER**2941 Antibiotika**

▼B**2941 10 00 Penicilliner og derivater deraf, med penicillansyrestruktur; salte af disse produkter**

Se Forklarende Bemærkninger til HS, underpos. 2941 10.

Af penicilliner kan nævnes: natriumbenzylpenicillin (natrium-fenylacetatpenin), natriumamylpenicillin (natrium-n-karboxyhexenylpenin), biosyntetiske penicilliner og retarderede penicilliner som fx procainpenicillin og benzathindipenicillin.

2941 20 30 og 2941 20 80 Streptomyciner og derivater deraf; salte af disse produkter

Se Forklarende Bemærkninger til HS, underpos. 2941 20.

Foruden streptomycin omfatter disse underpositioner bl.a. mannosidostreptomycin samt salte af alle disse produkter, fx sulfater og pantothenater.

2941 30 00 Tetracycliner og derivater deraf; salte af disse produkter

Se Forklarende Bemærkninger til HS, underpos. 2941 30.

Denne underposition omfatter bl.a. oxytetracyclin og tetracyclinhydroklorid.

2941 40 00 Kloramfenicol og derivater deraf; salte af disse produkter

Se Forklarende Bemærkninger til HS, underpos. 2941 40.

2941 50 00 Erythromycin og derivater deraf; salte af disse produkter

Se Forklarende Bemærkninger til HS, underpos. 2941 50.

Erythromycinsalte omfatter bl.a. hydroklorid, sulfat, citrat, palmitat, stearat og glukohexonate; i forbindelse med syrekloriderne danner erythromycin de tilsvarende estere, og med syreanhydriderne monoestere som fx glutarat, succinat, maleat og fthalat.

▼B*KAPITEL 30***FARMACEUTISKE PRODUKTER****Almindelige bemærkninger**

Tariferingen eller beskrivelsen af et produkt som et lægemiddel i EU-lovgivningen (anden end den, der er specielt knyttet til tariferingen i den kombinerede nomenklatur) eller i den nationale lovgivning eller i nogen farmakopé er ikke bestemmende for tariferingen i dette kapitel.

Supplerende bestemmelse 1

1. Plantemedicinske præparater er tilberedninger baseret på et eller flere aktive stoffer, som opnås ved at lade en plante eller dele deraf undergå en proces som fx tørring, knusning, ekstrahering eller rensning.

Ved aktivt stof forstås et kemisk defineret stof, en kemisk defineret gruppe af stoffer (fx alkaloider, polyfenoler eller anthocyaniner) eller en planteekstrakt. Disse aktive stoffer skal besidde medicinske egenskaber til at forebygge eller behandle specifikke sygdomme, lidelser eller symptomer.

2. Homøopatiske medicinske præparater er tilberedt af produkter, stoffer eller sammensætninger, der betegnes homøopatiske stamopløsninger (modertinkture). Fortyndingsgraden skal være angivet (fx som D6).
3. Vitamin- og mineraltilberedninger er tilberedninger baseret på vitaminer henhørende under pos. 2936, på mineraler, herunder sporstoffer, og blandinger heraf. De anvendes til at behandle eller forebygge specifikke sygdomme, lidelser eller symptomer. Sådanne tilberedninger har et langt højere indhold af vitaminer eller mineraler, generelt mindst 3 gange højere, end den normale anbefalede daglige tilførsel (ADT).

For så vidt angår den anbefalede daglige tilførsel (ADT) for visse vitaminer og mineraler, jf. f.eks. tabellen i bilag XIII til Europa-Parlamentets og Rådets forordning (EU) nr. 1169/2011 af 25. oktober 2011 om fødevarerinformation til forbrugerne (EUT L 304 af 22.11.2011, s. 58) gengivet nedenfor:

Vitaminer og mineraler	ADT/RDA
Vitamin A	800 µg
Vitamin D	5 µg
Vitamin E	12 mg
Vitamin K	75 µg
Vitamin C	80 mg
Thiamin	1,1 mg
Riboflavin	1,4 mg
Niacin	16 mg

▼B

Vitaminer og mineraler	ADT/RDA
Vitamin B ₆	1,4 mg
Folsyre	200 µg
Vitamin B ₁₂	2,5 µg
Biotin	50 µg
Pantothensyre	6 mg
Kalium	2 000 mg
Klorid	800 mg
Calcium	800 mg
Fosfor	700 mg
Magnesium	375 mg
Jern	14 mg
Zink	10 mg
Kobber	1 mg
Mangan	2 mg
Fluorid	3,5 mg
Selen	55 µg
Krom	40 µg
Molybdæn	50 µg
Jod	150 µg

4. Anbefalet daglig tilførsel (ADT) af essentielle aminosyrer for voksne med en vægt på 70 kg i henhold til den fælles WHO/FAO/UNU-ekspertthøring af 2007:

Essentiel aminosyre	ADT (mg)
Histidin	700
Isoleucin	1 400
Leucin	2 730
Lysin	2 100
Methionin plus cystein	1 050
Cystein	287
Methionin	728
Phenylalanin plus tyrosin	1 750
Threonin	1 050
Tryptofan	280
Valin	1 820

▼B

Anbefalet daglig tilførsel (ADT) af essentielle fedtsyrer for voksne med en vægt på 70 kg i henhold til den fælles WHO/FAO/UNU-eksperthøring af 2007:

Typer af essentielle fedtsyrer	Betegnelse for essentielle fedtsyrer	ADT (g)
n-3 flerumættede fedtsyrer	linolensyre (ALA)	2
langkædede n-3 flerumættede fedtsyrer	EPA plus DHA	0,25
n-6 flerumættede fedtsyrer	linolsyre	10

Pos. 3004 omfatter ikke fx kosttilskud eller diætiske næringsmidler (se også bestemmelse 1 a) til dette kapitel).

3001 Kirtler og andre organer til organo-terapeutisk brug, tørrede, også pulveriserede; ekstrakter af kirtler eller andre organer eller af deres sekreter, til organo-terapeutisk brug; heparin og salte deraf; andre menneskelige eller animalske stoffer tilberedt til terapeutisk eller profylaktisk brug, ikke andetsteds tariferet

3001 20 90 I andre tilfælde

Denne underposition omfatter bl.a. rensede ekstrakter fra maveslimhinder fra svin (intrinsic-factor).

3001 90 20 til 3001 90 98 Andre varer

Foruden de i Forklarende Bemærkninger til HS, pos. 3001, afsnit A, nævnte kirtler og andre organer omfatter disse underpositioner bl.a. skjoldbruskkirtel og hypofyse.

3001 90 91 Heparin og salte deraf

Se Forklarende Bemærkninger til HS, pos. 3001, afsnit C.

3002 Menneskeblod; dyreblood tilberedt til terapeutisk, profylaktisk eller diagnostisk brug; antisera, andre blodbestanddele og immunologiske produkter, også modificerede eller fremstillet ved bioteknologiske processer; vacciner, toksiner, kulturer af mikroorganismer (undtagen gær) samt lignende produkter

3002 12 00 Antisera og andre blodbestanddele

Denne underposition omfatter de produkter, der er beskrevet i Forklarende Bemærkninger til HS, pos. 3002, afsnit C, nr. 1, andet og tredje stykke.

Denne underposition omfatter bl.a. normalserum, plasma, fibrinogen, fibrin og endvidere blodalbumin (f.eks. albumin udvundet ved fraktionering af plasma fra menneskeblod), forudsat det er tilberedt til terapeutisk eller profylaktisk brug.

▼B

Blodalbumin, der ikke er tilberedt til terapeutisk eller profylaktisk brug, er derfor undtaget (bestemmelse 1 h) til kapitlet) (pos. 3502).

Undtaget fra underpositionen er bl.a. serum, der anvendes som reagensmidler til blodtypebestemmelse (pos. 3006).

**3002 13 00 til
3002 19 00****Immunologiske produkter og andre varer**

Disse underpositioner omfatter det produkt, der er beskrevet i Forklarende Bemærkninger til HS, pos. 3002, afsnit C, nr. 2.

3002 20 00**Vacciner til mennesker**

Ved udtrykket »vacciner« forstås de i Forklarende Bemærkninger til HS, pos. 3002, afsnit D, nr. 1, nævnte produkter.

3002 30 00**Vacciner til veterinær brug**

Se de forklarende bemærkninger til underpos. 3002 20 00.

3002 90 50**Kulturer af mikroorganismer**

Se Forklarende Bemærkninger til HS, pos. 3002, afsnit D, nr. 3.

3002 90 90**Andre varer**

Denne underposition omfatter bl.a. toksiner og — for så vidt de udgør »lignende produkter« — såkaldte »hjelpeparasitter«, der anvendes til behandling af bestemte sygdomme, såsom malariaparasitter (plasmodium) og trypanosoma cruzi.

3003

Lægemidler (undtagen produkter henhørende under pos. 3002, 3005 og 3006), bestående af mindst to produkter, der er blandede til terapeutisk eller profylaktisk brug, ikke i doseret stand eller i former eller pakninger til detailsalg

3003 10 00

Med indhold af penicillin eller derivater deraf, med penicillansyrestruktur, eller af streptomycin eller derivater deraf

Denne underposition omfatter også varer med indhold af en kombination af penicillin og streptomycin.

3004

Lægemidler (undtagen produkter henhørende under pos. 3002, 3005 og 3006), bestående af blandede eller ublandede produkter, til terapeutisk eller profylaktisk brug, i doseret stand (herunder sådanne produkter i form af transdermiske administrationssystemer) eller i former eller pakninger til detailsalg

Se supplerende bestemmelse 1 til dette kapitel.

I modsætning til pos. 3003 omfatter denne position også »ublandede produkter«, som defineret i bestemmelse 3 a) til dette kapitel og Forklarende Bemærkninger til HS, pos. 3004, fjerde og femte stykke.

▼B

Udtrykkene »i doseret stand (herunder sådanne produkter i form af transdermiske administrationssystemer)« og »i former eller pakninger til detailsalg til terapeutisk eller profylaktisk brug« er defineret i Forklarende Bemærkninger til HS, pos. 3004, første og andet stykke.

Positionen omfatter også lægemidler, der foreligger i pakninger til langvarig brug eller til brug på klinikker, hospitaler og lignende institutioner. Disse pakninger indeholder et større antal lægemiddelenheder og vil almindeligvis være påført oplysning om, at varerne er til langvarig brug eller til brug på hospitaler og lign.

Lægemidler i ampuller eller flasker, som fx indeholder antibiotika, hormoner eller lyophiliserede stoffer, er ikke udelukket fra denne position, selv om de inden anvendelsen skal tilsættes pyrogenfrit vand eller et andet opløsningsmiddel.

►**M8** Denne position omfatter bl.a. hormon-, coenzym- og cofaktorpræparater. Disse præparater er baseret på hormoner, der henhører under pos. 2937, på enzymcofaktorer og på blandinger heraf. Sådanne præparater indeholder en tilstrækkelig mængde aktive stoffer til at opnå terapeutisk eller profylaktisk virkning imod en bestemt sygdom eller lidelse. Den daglige anbefalede dosis fremgår af etiketten, emballagen eller den vedlagte brugervejledning.

I indekset over anatomiske, terapeutiske og kemiske lægemidler (WHO ATC-DDD index) (https://www.whocc.no/atc_ddd_index/), som er udviklet af Verdenssundhedsorganisationen (WHO), angives den definerede døgndosis (DDD), der giver terapeutisk eller profylaktisk virkning ved anvendelse af mængder, der er lig med eller overstiger de mængder, der er opført i dette indeks.

Følgende tabel viser DDD for alfa-liponsyre og melatonin:

Det virksomme stofs navn	Defineret døgndosis	Enhed	Administrationsvej
Alfa-liponsyre eller thioctansyre	0,6	g	oral
	0,6	g	parenteral
Melatonin	2	mg	oral ◀

3005 **Vat, bind og lignende varer (fx bandager, hæfteplastre, omslag), imprægneret eller overtrukket med farmaceutiske præparater eller i former eller pakninger til detailsalg til medicinsk, kirurgisk, dental eller veterinær anvendelse**

3005 10 00 **Hæfteplastre og andre varer med klæbelag**
Undtaget fra denne underposition er flydende forbindinger (underpos. 3005 90 99).

3006 **Farmaceutiske produkter som nævnt i bestemmelse 4 til dette kapitel**

▼B

3006 10 10 til Steril catgut, lignende sterile suturmateriale (herunder
3006 10 90 sterile resorberbare kirurgiske og dentale tråd), samt
steril vævslim til sårlukning efter kirurgiske indgreb;
sterile laminaria; sterile resorberbare blodstillende
midler til kirurgisk eller dental brug; sterile sammen-
voksningsbarrierer til kirurgisk eller dental brug, også
resorberbare

Udtrykkene i disse underpositioner skal anvendes strikt efter
ordlyden. Undtaget fra underpositionerne er således sterile
soturklemmer (pos. 9018).

▼B*KAPITEL 31***GØDNINGSSTOFFER**

3103 Fosforholdige gødningsstoffer, mineralske eller kemiske

**3103 11 10 og
3103 19 00 Superfosfater**

Se Forklarende Bemærkninger til HS, pos. 3103, punkt A, nr. 1.

3105 Mineralske eller kemiske gødningsstoffer indeholdende to eller tre af gødningselementerne kvælstof, fosfor og kalium; andre gødningsstoffer; varer henhørende under dette kapitel, i form af tabletter eller lignende eller i pakninger af bruttovægt 10 kg og derunder

Se bestemmelse 6 til dette kapitel vedrørende definitionen af »andre gødningsstoffer«, der anvendes i teksten til denne position.

3105 10 00 Varer henhørende under dette kapitel, i form af tabletter eller lignende eller i pakninger af bruttovægt 10 kg og derunder

Udtrykket »eller lignende« omfatter varer i doseret stand. Derfor kan gødningsstoffer i de sædvanlige industrielle former (fx granulater) ikke betragtes som »lignende« former.

**3105 20 10 og
3105 20 90 Mineralske eller kemiske gødningsstoffer indeholdende de tre gødningselementer kvælstof, fosfor og kalium**

Udtrykket »indeholdende de tre gødningselementer kvælstof, fosfor og kalium« betyder, at de nævnte stoffer skal være til stede i sådanne mængder, at de kan have en egentlig gødende virkning og ikke blot forekommer som urenheder.

Kvælstof kan foreligge som nitrater, ammoniumsalte, urinstof, calciumcyanamid eller andre organiske forbindelser.

Fosfor foreligger almindeligvis som mere eller mindre opløselige fosfater eller, om end sjældent, i organisk form.

Kalium foreligger som salte (karbonat, klorid, sulfat, nitrat etc.).

I handelen angives indholdet af kvælstof, fosfor og kalium i procent N, P₂O₅ og K₂O.

Disse underpositioner omfatter de i Forklarende Bemærkninger til HS, pos. 3105, punkt B og C, nævnte gødningsstoffer, forudsat at varerne indeholder kvælstof, fosfor og kalium. Varerne sælges undertiden under handelsbetegnelsen »NPK-gødning«.

Kemisk definerede ammoniumkaliumfosfater er undtaget fra underpositionerne (underpos. 2842 90 80).

**3105 51 00 og
3105 59 00 Andre mineralske eller kemiske gødningsstoffer indeholdende de to gødningselementer kvælstof og fosfor**

▼B

Med hensyn til udtrykket »indeholdende de to gødningselementer kvælstof og fosfor« anvendes de forklarende bemærkninger til underpos. 3105 20 10 og 3105 20 90 med de fornødne tilføjelser.

3105 51 00**Med indhold af nitrater og fosfater**

Denne underposition omfatter gødningstoffer, der indeholder både nitrater og fosfater af en hvilken som helst kation, også ammonium, men undtagen kalium.

Varen, der er nævnt i Forklarende Bemærkninger til HS, pos. 3105, punkt B, nr. 2, men fremstillet uden tilsætning af kaliumsalte, er et eksempel på et gødningstof, der er omfattet af denne underposition.

3105 59 00**I andre tilfælde**

Denne underposition omfatter bl.a.:

1. Blandinger af mineralsalte indeholdende fosfater af en hvilken som helst kation (bortset fra kalium) og andre ammoniumsalte end nitrater.
2. Fosfor-kvælstofgødningstoffer, hvori kvælstofindholdet foreligger på anden måde end som nitrat eller ammoniak, dvs. som calciumcyanamid, urinstof eller andre organiske forbindelser.
3. Fosfor-kvælstofgødningstoffer, af de arter der er nævnt i Forklarende Bemærkninger til HS, pos. 3105, punkt C, nr. 1 og 3.

3105 60 00**Mineralske eller kemiske gødningstoffer indeholdende de to gødningselementer fosfor og kalium**

Med hensyn til udtrykket »indeholdende de to gødningselementer fosfor og kalium« anvendes de forklarende bemærkninger til underpos. 3105 20 10 og 3105 20 90 med de fornødne tilføjelser.

Denne underposition omfatter bl.a. gødningstoffer bestående af følgende blandinger:

- calcinerede naturlige fosfater og kaliumklorid
- superfosfater og kaliumsulfat.

Undtaget fra underpositionen er kemisk definerede kaliumfosfater henhørende under underpos. 2835 24 00, også selv om de kan anvendes som gødningstoffer.

**3105 90 20 og
3105 90 80****Andre varer**

Disse underpositioner omfatter bl.a.:

1. Alle gødningstoffer indeholdende de to gødningselementer kvælstof og kalium. Undtaget herfra er dog kemisk defineret kaliumnitrat, også selv om det kan anvendes som gødningstof (underpos. 2834 21 00).
2. Gødningstoffer, som indeholder mindst ét gødningselement, bortset fra varer henhørende under pos. 3102 til 3104.

▼B*KAPITEL 32***GARVE- OG FARVESTOFEKSTRAKTER; GARVESYRER OG DERIVATER DERAFF; FARVER, PIGMENTER OG ANDRE FARVESTOFFER; MALING OG LAKKER; KIT, SPARTELMASSE OG LIGN.; TRYKFARVER, BLÆK OG TUSCH**

Bestemmelse 4 Udtrykket »opløsninger« i denne bestemmelse og i bestemmelse 6 a) til kapitel 39 omfatter ikke kolloide opløsninger.

3201 **Vegetabiliske garvestofekstrakter; garvesyrer (tanniner) samt salte, ethere, estere og andre derivater deraf**

3201 20 00 **Mimosabarkekstrakt**

Mimosabarkekstrakt udvindes af barken af forskellige arter af akacietræer (især *Acacia decurrens*, *Acacia pycnantha* og *Acacia mollissima*).

Katechu, der er en ekstrakt udvundet af *Acacia catechu*, hører under underpos. 3203 00 10.

3201 90 20 **Sumakekstrakt, valoneækstrakt, egetræekstrakt eller kastanjetræekstrakt**

Valonea er agernkopper af visse egetræsarter (fx *Quercus valonea*).

3201 90 90 **Andre varer**

Denne underposition omfatter bl.a. følgende vegetabiliske garvestofekstrakter:

1. Ekstrakter af bark af grantræ, mangrovetræ, eucalyptustræ, piletræ og birketræ.
2. Ekstrakter af tizera- og urundaytræ (*Astronium balansae* Engl.).
3. Ekstrakter af myrobalan- og dividivifrugter.
4. Ekstrakter af gambierblade.

3202 **Syntetiske organiske garvestoffer; uorganiske garvestoffer; præparater til garvning, også med indhold af naturlige garvestoffer; enzymholdige præparater til garveribrug**

3202 10 00 **Syntetiske organiske garvestoffer**

Se Forklarende Bemærkninger til HS, pos. 3202, afsnit I, punkt A.

3202 90 00 **Andre varer**

Underpositionen omfatter de i Forklarende Bemærkninger til HS, pos. 3202, afsnit I, punkt B, og afsnit II, nævnte varer.

▼B

3203 00	Vegetabiliske eller animalske farvestoffer (herunder farvestofekstrakter, men ikke dyrekul), også kemisk definerede; præparater som nævnt i bestemmelse 3 til dette kapitel, på basis af vegetabiliske eller animalske farvestoffer
3203 00 10	Vegetabiliske farvestoffer samt præparater på basis deraf Ekstrakt af visse arter af vrietorn (persiske bær) anvendes ikke hovedsagelig som farvestof og henhører derfor ikke under denne underposition. Dette gælder især ekstrakt af vrietorn (persiske bær) af arten <i>Rhamnus cathartica</i> , der anvendes til medicinske formål og derfor tariferes i underpos. 1302 19 70. Denne underposition omfatter bl.a. katechu. Katechu er farvestofekstrakt, der udvindes af en akacietræart, <i>Acacia catechu</i> .
3204	Syntetiske organiske farvestoffer, også kemisk definerede; præparater som nævnt i bestemmelse 3 til dette kapitel, på basis af syntetiske organiske farvestoffer; syntetiske organiske produkter, af den art der anvendes som fluorescerende blegemidler (optisk hvidt) eller som luminophorer, også kemisk definerede
3204 11 00 til 3204 19 00	Syntetiske organiske farvestoffer samt præparater som nævnt i bestemmelse 3 til dette kapitel, på basis af sådanne farvestoffer Disse underpositioner omfatter: 1. Syntetiske organiske farvestoffer, også blandet indbyrdes; varerne kan være standardiseret med mineralske stoffer uden farvende egenskaber, men må kun være tilsat små mængder overfladeaktive stoffer eller andre hjælpestoffer, der skal lette farvens indtrængen og fiksering (se Forklarende Bemærkninger til HS, pos. 3204, afsnit I, andet stykke, punkt A og B). 2. Præparater som nævnt i bestemmelse 3 til dette kapitel (se Forklarende Bemærkninger til HS, pos. 3204, afsnit I, andet stykke, punkt C-E). Med hensyn til farvestoffer under underpos. 3204 11 00 til 3204 19 00, der på grund af deres anvendelse kan høre til to eller flere kategorier under forskellige underpositioner, se Forklarende Bemærkninger til HS, underpos. 3204 11 til 3204 19, ellefte stykke.
3204 11 00	Dispersionsfarvestoffer samt præparater på basis deraf Se Forklarende Bemærkninger til HS, pos. 3204 11 til 3204 19, andet stykke.

▼B

- 3204 12 00** **Syre-farvestoffer, også metalliserede, samt præparater på basis deraf; bejdsefarvestoffer samt præparater på basis deraf**
- Se Forklarende Bemærkninger til HS, underpos. 3204 11 til 3204 19, tredje og fjerde stykke.
- 3204 13 00** **Basiske farvestoffer samt præparater på basis deraf**
- Se Forklarende Bemærkninger til HS, underpos. 3204 11 til 3204 19, femte stykke.
- 3204 14 00** **Direkt-farvestoffer samt præparater på basis deraf**
- Se Forklarende Bemærkninger til HS, underpos. 3204 11 til 3204 19, sjette stykke.
- 3204 15 00** **Kype-farvestoffer (også som pigmenter) samt præparater på basis deraf**
- Se Forklarende Bemærkninger til HS, underpos. 3204 11 til 3204 19, syvende stykke.
- 3204 16 00** **Reaktive farvestoffer samt præparater på basis deraf**
- Se Forklarende Bemærkninger til HS, underpos. 3204 11 til 3204 19, ottende stykke.
- 3204 17 00** **Pigmenter samt præparater på basis deraf**
- Se Forklarende Bemærkninger til HS, underpos. 3204 11 til 3204 19, niende stykke.
- 3204 19 00** **Andre varer, herunder blandinger af farvestoffer henhørende under mindst to af underpositionerne 3204 11 til 3204 19**
- Se Forklarende Bemærkninger til HS, underpos. 3204 11 til 3204 19, tiende til tolvte stykke.
- 3204 20 00** **Syntetiske organiske produkter, af den art der anvendes som fluorescerende blegemidler (optisk hvidt)**
- Denne underposition omfatter de produkter, der er beskrevet i Forklarende Bemærkninger til HS, pos. 3204, afsnit II, nr. 1.
- 3204 90 00** **Andre varer**
- Denne underposition omfatter syntetiske organiske produkter, af den art der anvendes som luminophorer, og som er beskrevet i Forklarende Bemærkninger til HS, pos. 3204, afsnit II, nr. 2, og de følgende tre stykker.
- 3206** **Andre farvestoffer; præparater som nævnt i bestemmelse 3 til dette kapitel, undtagen varer henhørende under pos. 3203, 3204 eller 3205; uorganiske produkter, af den art der anvendes som luminophorer, også kemisk definerede**
- Se bestemmelse 5 til dette kapitel.

▼B

Kernepigmenter, dvs. pigmenter, hvis enkelte korn består af en kerne af inaktivt stof (almindeligvis siliciumdioxid), der ved en særlig teknisk proces er blevet overtrukket med et lag uorganisk farvestof, tariferes efter overtrækkets beskaffenhed.

Således tariferes farvepigmenter med overtræk af basisk blysilikatkromat i underpos. 3206 20 00, medens varer med overtræk af kobberborat eller calciumplombat tariferes i underpos. 3206 49 70.

**3206 11 00 og
3206 19 00**

Pigmenter og præparater på basis af titandioxid

Se Forklarende Bemærkninger til HS, pos. 3206, afsnit A, nr. 1, samt for så vidt angår præparater de fire stykker efter nr. 13.

Se tillige Forklarende Bemærkninger til HS, underpos. 3206 19.

3206 20 00

Pigmenter og præparater på basis af kromforbindelser

Se Forklarende Bemærkninger til HS, pos. 3206, afsnit A, nr. 2, og for så vidt angår præparater de fire stykker efter nr. 13.

Denne underposition omfatter bl.a.:

1. Molybdatrødt, bestående af blandingskrystaller af blymolybdat, blykromat og almindeligvis også blyulfat.
2. Blandingskrystaller af blyulfat, blykromat, bariumkromat, zinkkromat eller strontiumkromat.
3. Pigmenter baseret på ferrokromat (gul »Siderin«), kaliumdikromat og calciumdikromat eller kromoxid.

3206 41 00

Ultramarin og præparater på basis deraf

Se Forklarende Bemærkninger til HS, pos. 3206, afsnit A, nr. 3, og for så vidt angår præparater de fire stykker efter nr. 13.

3206 42 00

Lithopone samt andre pigmenter og præparater på basis af zinksulfid

Se Forklarende Bemærkninger til HS, pos. 3206, afsnit A, nr. 4, og for så vidt angår præparater de fire stykker efter nr. 13.

3206 49 10

Magnetit

Denne underposition omfatter kun fint formalet magnetit.

▼B

Magnetit betragtes som fint formalet, når 95 vægtprocent eller derover passerer gennem en sigte med en maskevidde på 0,045 mm.

3206 49 70**Andre varer**

Foruden de i Forklarende Bemærkninger til HS, pos. 3206, afsnit A, nr. 5-13, og for så vidt angår præparater de fire stykker efter nr. 13, nævnte produkter, omfatter denne underposition bl.a.:

1. Manganblåt, der er et pigment bestående af bariummanganat og bariumsulfat.
2. Kunstig okker, der er et pigment på basis af kunstige ferrooxider.
3. Gult pigment på basis af nikkeltitanat.

For så vidt angår pigmenter bestående af fint formalet malm skal udtrykket »fint formalet« forstås på samme måde som anført for magnetit under underpos. 3206 49 10.

3206 50 00**Uorganiske produkter, af den art der anvendes som luminophorer**

Se Forklarende Bemærkninger til HS, pos. 3206, afsnit B.

3207

Tilberedte pigmenter, tilberedte opakiseringsmidler, tilberedte porcelæns-, glas- og emaljefarver, ikke-frittet glasur- og emaljemasse, engober, flydende glansmetalpræparater og lignende præparater, af den art der anvendes i keramik-, emalje- eller glasindustrien; glasfritte og andet glas i form af pulver, granulat eller flager

3207 10 00

Tilberedte pigmenter, tilberedte opakiseringsmidler og tilberedte porcelæns-, glas- og emaljefarver samt lignende præparater

Denne underposition omfatter de i Forklarende Bemærkninger til HS, pos. 3207, første stykke, nr. 1, beskrevne produkter.

Underpositionen omfatter bl.a.:

1. Sådaldt »koboltaluminat« bestående af en ikke-støkiometrisk blanding af aluminiumoxid og koboltoxid.
2. Sådaldt »koboltsilikat« ligeledes bestående af en ikke-støkiometrisk blanding af siliciumdioxid og koboltoxid.
3. Blandinger af kromoxid og koboltoxid.
4. Blandinger af ferro-, krom- og zinkoxider.
5. Blandinger af bly- og ferroantimonat.
6. Vanadiumgult, bestående af zirkonoxid og en ringe mængde vanadiumpentoxid.

▼B

7. Vanadiumblåt, bestående af zirkonsilikat og en ringe mængde vanadiumtrioxid.
8. Praseodymgult, bestående af zirkonsilikat og praseodymoxid.
9. Ferrorosa, bestående af zirkonsilikat og ferrooxid.
10. Tilberedte opakiseringsmidler på basis af tinoxid, zirkonoxid, zirkonsilicat etc.

3207 20 10**Engober**

Se Forklarende Bemærkninger til HS, pos. 3207, første stykke, nr. 3.

3207 20 90**Andre varer**

Denne underposition omfatter navnlig ikke-frittet glasur- og emaljemasse. Disse produkter foreligger almindeligvis som pulver, granuler eller flager, som ved brænding giver en ensartet skinnende eller mat, farvet eller hvid, gennemsigtig eller uigennemsigtig glat overflade på keramik- eller metalvarer.

Disse varer kan være sammensat:

1. Af pulveriserede blandinger af glasfritte henhørende under underpos. 3207 40 85 og andre stoffer, fx siliciumdioxid, feldspat, kaolin og pigmenter.
2. Af pulveriserede blandinger af siliciumdioxid, feldspat, kaolin, calcium- og magnesiumkarbonater osv. (dvs. de ikke vandopløselige bestanddele af glasfritte) og eventuelt pigmenter.

Disse to typer glasur- og emaljemasse giver et gennemsigtigt, farvet eller farveløst overtræk.

3. Af de under nr. 1 og 2 nævnte varer tilsat opakiseringsmidler; herved opnås et uigennemsigtigt overtræk, som enten er hvidt eller farvet.
4. Af fritte i form af pulver, granuler eller flager — sammensat og fremstillet som nævnt i de forklarende bemærkninger til underpos. 3207 40 40 og 3207 40 85 — som tillige indeholder pigmenter, opakiseringsmidler eller oxider til forbedring af vedhængningsevnen.

Farvepigmenter, der anvendes til fremstilling af varer henhørende under denne underposition, omfatter bl.a. kobolt-, nikkel-, kobber-, jern-, mangan-, uran- og kromoxider og -salte.

Tinoxid, zirkonoxid og -silikat, titanoxid og arsensyreanhydrid, kan tilsættes som opakiseringsmidler.

Kobolt- og nikkeloxid, kan tilsættes til forbedring af vedhængningsevnen på metaloverflader.

▼B**3207 30 00 Flydende glansmetalpræparater og lignende præparater**

Foruden de i Forklarende Bemærkninger til HS, pos. 3207, første stykke, nr. 4, beskrevne produkter omfatter denne underposition også præparater på basis af sølv, dispergeret i kolloidium eller terpeneol. Disse præparater anvendes på glimmer eller glas i den elektriske eller keramiske industri.

3207 40 40 og 3207 40 85 Glasfritte og andet glas i form af pulver, granulater eller flager

Disse underpositioner omfatter:

1. Glasfritte, der fremstilles ved pludselig afkøling i vand af den flydende eller dejagtige masse, der fremkommer ved smeltning af de sædvanlige råstoffer til glas. Disse råstoffer omfatter fx siliciumdioxid, natrium-, kalium-, calcium-, barium- og magnesiumkarbonat, natrium- og kaliumsulfat, natrium- og kaliumnitrat, blyoxid (sølv-erglød og mønje), kaolin, feldspat, boraks og borsyre.

Glasfritte henhørende herunder anvendes hovedsagelig til fremstilling af glasur- og emaljemasse. Varen adskiller sig fra glasfritte under underpos. 3207 20 10 og 3207 20 90 ved ikke at indeholde pigmenter, opakiseringsmidler eller oxider til forbedring af vedhængnings-ejnen og ved at give en mere eller mindre transparent overflade, der ikke er ensartet uigennemsigtig eller farvet, når den er smeltet under varmpåvirkning.

2. Pulver og granulater af glas, fremstillet ved knusning eller formaling af skår og affald af glas. Disse varer og visse typer glasfritte nævnt i nr. 1 anvendes til fremstilling af slibepapir og slibelærred, porøse artikler (skiver, plader, rør osv.) og til forskellige laboratorieformål.
3. Såkaldt »emaljeglase« i pulver, granulater etc., der er et specielt glas, som anvendes til dekoration af glasvarer. Det smelter almindeligvis mellem 540 °C og 600 °C til en farvet masse. I løs vægt henhører varen under pos. 7001 00, medens den i form af stænger eller rør henhører under underpos. 7002 20 90 eller 7002 39 00.
4. Glas i form af flager, også farvet eller forsølvet, der er fremstillet ved knusning af blæst glas i form af små tynde kugler, og som anvendes til dekorationsformål.
5. Vitrite, også benævnt glasskum, i form af pulver eller granulater, der fremstilles af en svampet hvid, grå eller sort masse (afhænger af mængden af urenheder), og som hovedsagelig anvendes til fremstilling af elektriske isolatorer (sokler til glødelamper og lign.).

▼B

Undtagen fra underpositionerne er reflekskugler (mikrokugler), der anvendes til belægning af filmlærreder, elektroniske paneler etc. (underpos. 7018 20 00).

3212 Pigmenter (herunder metalpulver og -skæl) dispergerede i ikke-vandige medier, flydende eller som pasta, af den art der anvendes til fremstilling af maling; prægefolie; farvestoffer formet eller pakket til detailsalg

3212 10 00 Prægefolie

Se bestemmelse 6 til dette kapitel og Forklarende Bemærkninger til HS, pos. 3212, afsnit B.

3212 90 00 Andre varer

Se Forklarende Bemærkninger til HS, pos. 3212, afsnit A og C.

Metalpulver og -skæl som nævnt i Forklarende Bemærkninger til HS, pos. 3212, afsnit A, omfatter bl.a.:

1. Zinkpulver, der er uforenelig med syrebindemidler, men er et udmærket rustbeskyttende pigment.
2. Rustfrit stål i lamelform og nikkelpulver, der anvendes i visse typer antikorrosionsmaling, som er modstandsdygtig mod syrer.
3. Blypulver, som er et indikatorpigment, der anvendes som rustbeskyttende middel (eventuelt blandet med rødt bly eller basisk blyulfat) i oliemaling eller olielakker, som påføres som en første belægning på store stålkonstruktioner (hangarer, broer, viadukter etc.)
4. Kobber- og bronzepulver, hvis lamelformede partikler anvendes i lakker baseret på alkohol, naturharpikser eller kunstharpikser til at danne dekorative belægninger.

▼B*KAPITEL 33***FLYGTIGE VEGETABILSKE OLIER OG RESINOIDER;
PARFUMEVARER, KOSMETIK OG TOILETMIDLER**

3301 Flygtige vegetabiliske olier (også befriet for terpener), også i fast form; resinoider; ekstraherede oleoresiner; koncentratet af flygtige vegetabiliske olier i fedtstoffer, ikke-flygtige olier, voks eller lignende, fremkommet ved enfleurage eller maceration; terpenholdige biprodukter fra behandling af flygtige vegetabiliske olier; vandfase fra vanddampdestillation af flygtige vegetabiliske olier samt vandige opløsninger af sådanne olier

Visse bestanddele af flygtige vegetabiliske olier kan efter deres natur ændre oliernes aroma og bliver derfor fjernet, såsom cycloterpener (fx pinen, camphen og limonen).

Flygtige vegetabiliske olier kan befries for terpener ved forskellige metoder, afhængig af deres sammensætning, især ved fraktioneret destillation i vakuum, ved fraktioneret krystallisation gennem afkøling til lav temperatur, separation ved hjælp af opløsningsmidler etc.

Flygtige vegetabiliske olier, som endnu indeholder terpener, samt flygtige vegetabiliske olier, der fra naturens side ikke indeholder terpener (fx vintergrøntolie og sennepsolie), betragtes som varer »ikke befriet for terpener«.

**3301 12 10 til
3301 19 80** **Flygtige vegetabiliske olier af citrusfrugter**

Disse olier udvindes næsten udelukkende af frugternes skaller. De har en behagelig duft, der minder om duften af de frugter, de er udvundet af. Appelsinblomstolie eller neroliolie anses ikke som en flygtig olie af citrusfrugter og hører under underpos. 3301 29 41 eller 3301 29 91.

En deterpeniseret flygtig olie er en flygtig olie, hvor indholdet af monoterpen carbonhydrid er blevet helt eller delvist fjernet.

3301 90 10 **Terpenholdige biprodukter fra flygtige vegetabiliske olier**

Se Forklarende Bemærkninger til HS, pos. 3301, afsnit C.

3301 90 90 **Andre varer**

Denne underposition omfatter bl.a.:

1. Koncentratet af flygtige vegetabiliske olier i fedtstoffer, ikke-flygtige olier, voks eller lignende (se Forklarende Bemærkninger til HS, pos. 3301, afsnit B).
2. Vandfase fra vanddampdestillation af flygtige vegetabiliske olier samt vandige opløsninger af sådanne olier (se Forklarende Bemærkninger til HS, pos. 3301, afsnit D, første til fjerde stykke).

▼B

- 3304** **Tilberedte produkter til skønhedspleje eller sminkning og præparater til hudpleje (undtagen lægemidler), herunder præparater til solbeskyttelse og solbruning; manicure- og pedicurepræparater**
- 3304 30 00** **Manicure- og pedicurepræparater**
- Denne underposition omfatter præparater til finger- og tåneglepleje, pleje eller behandling af neglebånd og ligtorne. Dog er præparater til hudpleje, fx håndcremer, ikke omfattet (almindeligvis underpos. 3304 99 00).
- 3304 99 00** **Andre varer**
- Denne underposition omfatter produkter til hudpleje (undtagen lægemidler) i vat, filt, fiberdug, såsom fugtlotion, ansigtsvand og renselotion. Hvis vat, filt eller fiberdug er imprægneret eller overtrukket med produkter, der giver dem karakter af parfume, kosmetik, sæbe eller rensmidler, er de undtaget fra denne position (henholdsvis pos. 3307 og 3401).
- 3305** **Hårplejemidler**
- 3305 90 00** **Andre varer**
- Underpositionen omfatter bl.a. hårvand - et hårplejemiddel, der påføres i flydende form, og som skal indvirke på håret eller hovedbunden. Det drejer sig som regel om vandige eller hydroalkoholiske opløsninger.

▼B*KAPITEL 34***SÆBE, ORGANISKE OVERFLADEAKTIVE STOFFER SAMT VASKE- OG RENGØRINGSMIDLER, SMØREMIDLER, SYNTETISK VOKS OG TILBEREDT VOKS, PUDSE- OG SKUREMIDLER, LYS OG LIGNENDE PRODUKTER, MODELLERMASSE, DENTALVOKS OG ANDRE DENTALPRÆPARATER PÅ BASIS AF GIPS**

- 3401** Sæbe; organiske overfladeaktive stoffer og præparater til brug som sæbe, i form af stænger, blokke eller støbte stykker og figurer, også med indhold af sæbe; organiske overfladeaktive stoffer og præparater til vask af huden, i flydende form eller som creme, i pakninger til detailsalg, også med indhold af sæbe; papir, vat, filt og fiberdug, imprægneret eller overtrukket med sæbe eller rensedmidler
- 3401 11 00** **Til toiletbrug (herunder til medicinsk brug)**
- Denne underposition omfatter de produkter, der er beskrevet i Forklarende Bemærkninger til HS, pos. 3401, afsnit I, syvende stykke, nr. 1, samt endvidere de i afsnit II og IV anførte produkter, hvis de er til toiletbrug.
- 3401 20 90** **I anden form**
- Denne underposition omfatter bl.a. flydende sæbe og sæbe i pastaform.
- 3401 30 00** **Organiske overfladeaktive stoffer og præparater til vask af huden, i flydende form eller som creme, i pakninger til detailsalg, også med indhold af sæbe**
- Se Forklarende Bemærkninger til HS, pos. 3401, afsnit III.
- 3403** **Tilberedte smøremidler (herunder skæreolier, gevindløsningspræparater, antirust- og antikorrosionspræparater og præparater til frigørelse af støbeforme, på basis af smøremidler) samt præparater, af den art der anvendes til olie- eller fedtbehandling af tekstilmaterialer, læder, pelsskind eller andre materialer, med undtagelse af produkter, der som karaktergivende bestanddele indeholder 70 vægtprocent eller derover af olier udvundet af jordolier eller rå olier hidrørende fra bituminøse mineraler**
- 3403 19 80** **Andre varer**
- Denne underposition omfatter bl.a. tilberedte smøremidler til maskiner, apparater og køretøjer.
- Underpositionen omfatter præparater som nævnt i Forklarende Bemærkninger til HS, pos. 3403, første stykke, punkt A, som indeholder under 70 vægtprocent af olier udvundet af jordolier eller af olier hidrørende fra bituminøse mineraler.

▼B

Undtaget fra underpositionen er præparater, der indeholder 70 vægtprocent eller derover af olier udvundet af jordolie eller af rå olier hidrørende fra bituminøse mineraler. Når sådanne olier udgør den karaktergivende bestanddel af præparatet, hører varen under underpos. 2710 12 11 til 2710 19 99, og i andre tilfælde under underpos. 3403 19 10.

Denne underposition omfatter bl.a. præparater på basis af syntetiske smøremidler. Der er især tale om præparater på basis af en eller flere af følgende bestanddele:

- poly(alfaolefiner) eller poly(isobutylener), af hvilke der overdestilleres mindre end 60 rumfangsprocent ved destillation op til 300 °C, omregnet til 1 013 millibar ved destillation under reduceret tryk
- langkædede alkylaromatiske forbindelser
- estere
- polyglykoler
- silikoner.

**3403 91 00 og
3403 99 00**

I andre tilfælde

Disse underpositioner omfatter tilberedninger som nævnt i teksten til pos. 3403 uden indhold af olier udvundet af jordolier eller af olier hidrørende fra bituminøse mineraler; som »jordolier eller olier hidrørende fra bituminøse mineraler« betragtes de i bestemmelse 2 til kapitel 27 nævnte varer.

Underpositionerne omfatter bl.a.:

1. Tilberedte smøremidler bestående af molybdædisulfid og polypropylenglycol samt andre tilberedte smøremidler på basis af molybdædisulfid, også koncentreret eller i form af stave, stifter, plader, folier og lignende.
2. Præparater til frigørelse af støbeforme, fx tilberedninger bestående af en vandig opløsning af polyethylenvoks og aminoalkoholsæbe.
3. Tilberedte smøremidler på basis af natrium- eller calciumsæbe og boraks, der anvendes for at beskytte og smøre ståltråd før bearbejdning i trådtrækkemaskinen.
4. Tilberedte smøremidler til maskiner, apparater og køretøjer.

3405

Pudse- og polermidler (til fodtøj, møbler, gulve, karrosserier, glasvarer eller metalvarer), skurepasta og skurepulver og lignende varer (herunder papir, vat, filt, fiberdug, skumplast eller skumgummi, imprægneret eller overtrukket med disse præparater), undtagen voks henhørende under pos. 3404

3405 10 00

Skocreme og lignende præparater til behandling af fodtøj eller læder

▼B

De råstoffer, der anvendes til fremstilling af skoplejemidler, består almindeligvis af animalsk, vegetabilsk, mineralsk eller syntetisk voks, flygtige opløsningsmidler (terpentinolie, mineralsk terpentin etc.), farvestoffer og forskellige andre stoffer (alkohol, boraks, syntetiske olier, emulgatorer etc.).

Det bemærkes, at læderfarver, især farvestoffer til ruskind, ikke anses som skoplejemidler og derfor skal tariferes i underpos. 3212 90 00 (forudsat at de, som det i reglen er tilfældet, foreligger i detailsalgspakninger). Skohvidt er ligeledes udelukket fra denne underposition og hører under underpos. 3210 00 90. Skofedt tariferes almindeligvis under underpos. 3403 11 00 eller 3403 91 00.

3405 20 00 Polermidler og lignende præparater til vedligeholdelse af træmøbler, gulve eller andet træværk

Varer, der anvendes til vedligeholdelse af træ (træmøbler, gulve og andet træværk), renses almindeligvis disse genstande og efterlader en beskyttende film på overfladen, som efter tørring og eventuelt polering bevirker en opfriskning af farven og et blankt udseende. Sådanne varer forhandles almindeligvis i dåser, dunke, flasker, puder eller aerosoldåser. Ved deres fremstilling anvendes ofte foruden voks, opløsningsmidler, farvestoffer og de specielle stoffer i skoplejemidler tillige med nogle af følgende stoffer: fedtsyrer, vegetabiliske olier (palmeolie, linolie etc.), mineralolier, sæbe eller overfladeaktive stoffer, harpiks (copal, kolofonium etc.), silikoner, emulgatorer, lugtstoffer (fyrrenåleolie, rosmarinolie etc.), insektbekæmpelsesmidler mv., men ikke slibemidler.

3405 30 00 Polermidler og lignende præparater til karrosserier, undtagen polermidler til metalvarer

Polermidler og lignende præparater til vedligeholdelse af karrosserier består almindeligvis af en voksagtig emulsion eller opløsning indeholdende siliconer, olier, emulgatorer og eventuelt bløde slibemidler.

3405 40 00 Skurepasta og skurepulver samt andre skurepræparater

Skurepulver til håndvaske, badekar, fliser osv. består af blandinger af meget findelte slibemidler (pimpsten, sandsten etc.) og pulverformede rengøringsmidler (anionaktive overfladeaktive stoffer, sæbepulver, natriumfosfat, vandfrit natriumkarbonat etc.). Varene er almindeligvis emballeret i dåser eller poser. Skurepasta er en slags skuremiddel, der fremstilles ved, at skurepulver bindes med fx en voksopløsning.

3405 90 10 Pudse- og polermidler til metalvarer

Pudse- og polermidler er bestemt til ved rengøring at give metal, der på overfladen er korroderet, snavset eller patineret, dets oprindelige udseende. Resultatet opnås ved en slibning (et slibemiddels mekanisk polerende virkning) og ved en kemisk eller rensende virkning af syrer eller alkalistoffer på de forskellige oxider, sulfider og andre pletter.

▼B

De råstoffer, der anvendes til fremstilling af pudse- og polermidler til metalvarer, er meget findelte slibemidler (pimpsten, kridt, kiselgur, trippelse, bentonit, silica etc.), syrer (oxalsyre, oliesyre, svovlsyre, fosforsyre etc.), flygtige opløsningsmidler (mineralsk terpentint, triklorethylen, denatureret alkohol etc.), alkalistoffer (ammoniak, soda etc.), overfladeaktive stoffer såsom sulfonerede fedtalkoholer samt fedt, sæbe og eventuelt farvestoffer og syntetiske lugtstoffer.

Pudse- og polermidler til metalvarer sælges som pulver, pasta, creme eller pomade, eller i flydende form. Varerne kan foreligge i flasker, metaldunke, tuber, dåser eller poser eller i form af blokke, kegler, stave etc.

3405 90 90**Andre varer**

Denne underposition omfatter især:

1. Polermidler til glas, som i almindelighed består af vand, alkohol, en lille mængde ammoniak eller syre (oxalsyre, vinsyre etc.) og et blødt slibemiddel.
2. Produkter til polering, pudsning eller finslibning af andre stoffer.

▼B*KAPITEL 35***PROTEINER; MODIFICERET STIVELSE; LIM OG KLISTER;
ENZYMER****3501 Kasein, kaseinater og andre kaseinderivater; kaseinlim****3501 10 10 til
3501 10 90 Kasein**

Disse underpositioner omfatter de i Forklarende Bemærkninger til HS, pos. 3501, afsnit A, nr. 1, nævnte kaseinarter. Varerne tariferes herunder — uanset hvorledes de er blevet udvundet — forudsat vandindholdet er 15 vægtprocent eller derunder; i modsat fald tariferes de under pos. 0406.

Disse underpositioner omfatter ikke varer af typen »cagliata« som beskrevet i tredje stykke i de forklarende bemærkninger til underpos. 0406 10 30 til 0406 10 80.

3501 10 90 I andre tilfælde

Kasein henhørende under denne underposition anvendes især til fremstilling af næringsmidler til diætetisk brug (biskuitter, diætbrød); kasein kan også anvendes til fremstilling af dyrefoder.

3501 90 10 Kaseinlim

Kaseinlim, også benævnt »koldlim«, er fremstillet på basis af kasein og kalk tilsat små mængder af andre stoffer, fx boraks og ammoniumklorid. Varerne kan også indeholde fyldstoffer, fx feldspat.

Calciumkaseinat uden tilsætning af andre stoffer hører under underpos. 3501 90 90, uanset at det kan anvendes som lim.

3501 90 90 Andre varer

Underpositionen omfatter de i Forklarende Bemærkninger til HS, pos. 3501, afsnit A, nr. 2 og 3, nævnte kaseinater og andre kaseinderivater.

Kaseinater er hvide eller gullige pulvere, næsten lugtfrie.

3504 00 Peptoner og derivater deraf; andre proteinstoffer og derivater deraf, ikke andetsteds tariferet; hudpulver, også behandlet med kromsalt**3504 00 10 Koncentrater af mælkeproteiner som nævnt i supplerende bestemmelse 1 til dette kapitel**

Koncentrater af mælkeprotein fremstilles normalt ved delvist at fjerne laktose og mineralsalte fra skummetmælk, fx ved ultrafiltrering. Varerne er hovedsagelig sammensat af kasein og valleproteiner (laktoglobuliner, laktalbuminer etc.) i et omtrentligt forhold 4:1. Proteinindholdet beregnes ved at multiplicere kvælstofindholdet med en omregningsfaktor på 6,38.

▼B

Koncentrater af mælkeprotein med et proteinindhold på 85 vægtprocent eller derunder, beregnet på grundlag af tørstofindholdet, henhører under underpos. 0404 90.

Undtaget fra denne position er varer af typen »cagliata« som beskrevet i tredje stykke i de forklarende bemærkninger til underpos. 0406 10 30 til 0406 10 80.

3504 00 90**I andre tilfælde**

Denne underposition omfatter plantebaserede produkter med et højt indhold af protein på over 85 vægtprocent beregnet på grundlag af varens tørstofindhold. Produkter, der udelukkes, tariferes almindeligvis i pos. 2106 eller 2309.

3506

Tilberedt lim og klister samt andre tilberedte klæbemidler, ikke andetsteds tariferet; varer af enhver art der er anvendelige som lim eller klister, i pakninger til detailsalg, der tilkendegiver, at varerne er til brug som lim eller klister, og hvis nettovægt ikke overstiger 1 kg pr. stk.

3506 10 00

Varer af enhver art der er anvendelige som lim eller klister, i pakninger til detailsalg, der tilkendegiver, at varerne er til brug som lim eller klister, og hvis nettovægt ikke overstiger 1 kg pr. stk.

Vedrørende emballeringen af varer henhørende herunder henvises til Forklarende Bemærkninger til HS, pos. 3506, første stykke, afsnit A.

Denne underposition omfatter bl.a. metylcellulose i flager eller klumper, som kan opløses i vand til et klæbemiddel, der er specielt egnet til tapet.

3506 99 00**Andre varer**

Foruden de produkter, der er nævnt i Forklarende Bemærkninger til HS, pos. 3506, første stykke, afsnit B, nr. 1-3, omfatter denne underposition bl.a. klæbemidler på basis af silikater, klæbemidler på basis af lav melpasta, glutenlim (»wienerlim«) og klæbemidler på basis af agar-agar.

3507**Enzymer; tilberedte enzymer, ikke andetsteds tariferet****3507 90 90****Andre varer**

Foruden de produkter, der er nævnt i Forklarende Bemærkninger til HS, pos. 3507 (undtagen osteløbe og koncentrater deraf, lipoprotein lipase og aspergillus alkaline protease), omfatter denne underposition fx penicillinase, asparaginase og kallidinogenase (INN) (kallikrein).

▼B*KAPITEL 36***KRUDT OG ANDRE EKSPLOSIVE STOFFER; PYROTEKNISKE ARTIKLER; TÆNDSTIKKER; PYROFORE LEGERINGER; VISSE BRÆNDBARE MATERIALER**

3603 00 Tændsnore, også detonerende; fænghætter og sprængkapsler; tændsatser; elektriske detonatorer

3603 00 20 Tændsnore

Denne underposition omfatter kun de produkter, der er beskrevet i Forklarende Bemærkninger til HS, pos. 3603, andet stykke, punkt A.

3603 00 30 Detonerende tændsnore

Denne underposition omfatter kun de produkter, der er beskrevet i Forklarende Bemærkninger til HS, pos. 3603, andet stykke, punkt B.

3604 Fyrværkeriartikler, signalraketter, tågesignaler, livredningsraketter samt andre pyrotekniske artikler

3604 10 00 Fyrværkeriartikler

Se Forklarende Bemærkninger til HS, pos. 3604, første stykke, nr. 1, punkt a.

3604 90 00 Andre varer

Foruden de i Forklarende Bemærkninger til HS, pos. 3604, første stykke, nr. 1, punkt b, og nr. 2, samt andet stykke, nævnte varer omfatter denne underposition også tændstrimler og -ruller, der anvendes i grubesikkerhedslamper med flamme til påvisning af grubegas i minegange. De enkelte tændere er fastgjort på ca. 4 mm bredt og ca. 35 cm lang tekstilbånd. På hvert bånd, der i reglen foreligger i ruller, er der almindeligvis ca. 30 tændere.

▼B*KAPITEL 37***FOTOGRAFISKE OG KINEMATOGRAFISKE ARTIKLER**

- 3702** **Fotografiske film i ruller, lysfølsomme, ikke eksponerede, af andre materialer end papir, pap eller tekstilstof; film til umiddelbar billedfremstilling (»instant film«) i ruller, lysfølsomme, ikke eksponerede**
- 3702 32 10** **Mikrofilm; film til grafisk brug**
- Mikrofilm under denne underposition adskiller sig normalt ikke fra kinematografiske film, men anvendes til reproduktion af dokumenter, billede for billede. De anvendes ligeledes til reproduktion af edb-lister (computerlister), i hvilket tilfælde de betegnes med forkortelsen COM. Mikrofilm forekommer almindeligvis i bredder på 8 mm, 16 mm og 35 mm, og i længder på ca. 30 m, 61 m, 122 m og 305 m.
- Film til grafisk brug anvendes i trykkerier til fotomekanisk reproduktion af illustrationer eller tekst (fx fotolitografi, heliogravure, fotokromtypografi, fotostat-reproduktion).
- 3702 96 10** **Mikrofilm; film til grafisk brug**
- Se de forklarende bemærkninger til underpos. 3702 32 10.
- 3702 97 10** **Mikrofilm; film til grafisk brug**
- Se de forklarende bemærkninger til underpos. 3702 32 10.
- 3705** **Fotografiske plader og film, undtagen kinematografiske film, eksponerede og fremkaldte**
- 3705 00 90** **Andre varer**
- Denne underposition omfatter mikrofilm og formindskede fotografiske reproduktioner af dokumenter (fx forretningspapirer, arkiver og tekniske tegninger).
- Mikrofilm består af film i fladt format (»mikrofiches«) eller af ruller med en række mikrobilleder. Såvel indrammede som uindrammede »mikrofiches« hører under denne underposition.
- Mikroreproduktioner på fotografisk papir, eksponeret og fremkaldt (i form af »mikrokort«, bøger etc.), hører derimod under underpos. 4911 91 00.
- 3706** **Kinematografiske film, med eller uden lydspor eller bestående alene af lydspor, eksponerede og fremkaldte**
- Denne position omfatter som tonefilm kun film, som indeholder både billedoptagelser og lydspor på samme bånd. Tonefilm bestående af to bånd tariferes efter hvert bånds beskaffenhed, uanset om de to bånd foreligger samtidig; film bestående alene af lydspor tariferes således i underpos. 3706 10 20 eller i underpos. 3706 90 52 afhængig af

▼B

bredden, medens filmstrimlen med billedoptagelser tariferes i en af disse underpositioner eller i underpos. 3706 90 91 eller 3706 90 99 (anvendelse af supplerende bestemmelse 1 til dette kapitel).

3706 10 20 Bestående alene af lydspor; negative film; mellempositive film

Denne underposition omfatter bl.a.:

1. Originale negativfilm.
2. Mellempositive, der er aftryk af originalnegativer; i sort-hvid-teknikken benævnes de »contretype positifs«, »positifs marron«, »lavendel lilla positifs«, »master positives«, »masterprints«, »fine-grain masterprints«, »lavendel« eller »duplicating positives«, medens de i farveteknikken kaldes »contretype positifs«, »interpositifs« eller »intermediate positives«; mellempositive er som regel let lilla eller let kastaniebrune, men kan dog også være ufarvede; sådanne film anvendes almindeligvis ikke til projektion, men er bestemt til fremstilling af kopier af de originale negativer. Mellempositive kan dog untagesvis anvendes til besigtigelse (fremvisning); til klipning eller til eftersynkronisering af en film.

Som mellempositive anses også separationspositive, der fremstilles ved hjælp af filtre (blå, grøn og rød) af det originale farvenegativ, og som ved hjælp af tilsvarende filtre anvendes til fremstilling af et farve-mellemnegativ bestemt til fremstilling af positivkopier til projektion.
3. Kopinegative fremstillet af mellempositive film og bestemt til fremstilling af positivkopier til projektion; i sort-hvid-teknikken kaldes de »contretype négatifs« eller »duplicating negatives« og i farveteknikken kaldes de »internégatifs« eller »mellemnegative«⁽¹⁾.
4. Omvendte-kopinegative, der i farveteknikken umiddelbart fremstilles af originalnegativer ved en omvendeprocess. Kopier til projektion fremstilles af disse.
5. »Matrix-film« (rød, grøn, blå), som i farveteknikken fremstilles af negativer og hvoraf fremstilles kopier til projektion.

Når filmene er 35 mm brede eller mere, er de — med undtagelse af »matrix-film« — som regel forsynet med »negativ-perforering« (tøndeformede huller).

Herved kan der skelnes mellem bl.a. mellempositive med farveløs filmbasis og positivfilm til projektion forsynet med »positiv-perforering«.

⁽¹⁾ Synonyme betegnelser herfor er: — Kopinegativ: contretype négatif (fransk) — Dup-negativ (tysk) — dupe negative (engelsk) — controtipi negativi (italiensk) — duplicaat-négatief (nederlandsk) — Mellemnegativ: internégatif (fransk) — Zwischen-negativ (tysk) — intermediate negaive (engelsk) — internegativi (italiensk) — internégatief (nederlandsk).

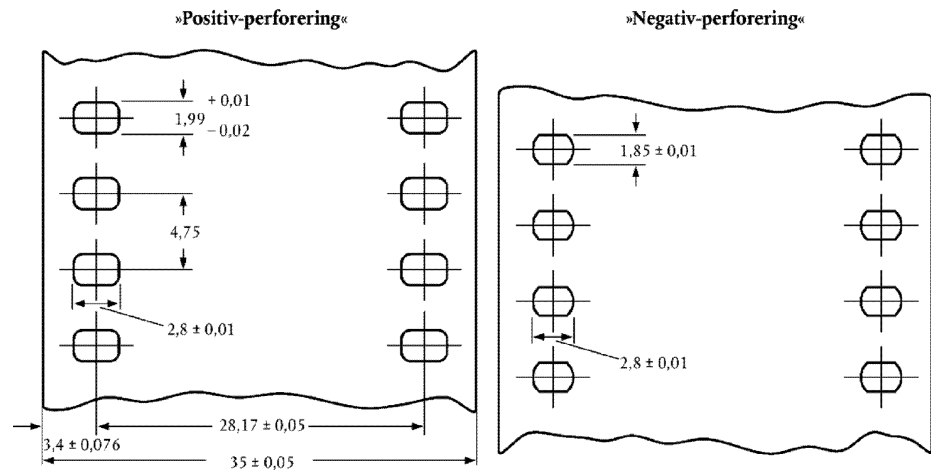
▼ B

Det bemærkes, at film fra visse lande (især det tidligere USSR) er forsynet med ens perforering (Dubray-Howell), der meget ligner den normale »positiv-perforering« og forekommer ved originalnegative, mellempositive, mellemnegative samt ved positive kopier bestemt til projektion.

»Matrix-film« har »positiv-perforering«, men kan kendes på deres tykkelse (næsten dobbelt så stor som positive films), på deres som regel kastaniebrune farve og på en vis reliefvirkning i billederne.

3706 10 99

Andre positive

Denne underposition omfatter film bestemt til projektion.

Positive film med to eller flere rækker billeder ved siden af hinanden tariferes og fortoldes efter bredden og filmlængden efter opskæring, dvs. filmens længde og bredde i den stand, hvori den anvendes til projektion.

En 35 mm bred og 100 m lang film (4 billedrækker á 8 mm plus affaldsstriimler) anses således som en 8 mm bred og 400 m lang film.

Eksempler på film med flere rækker billeder

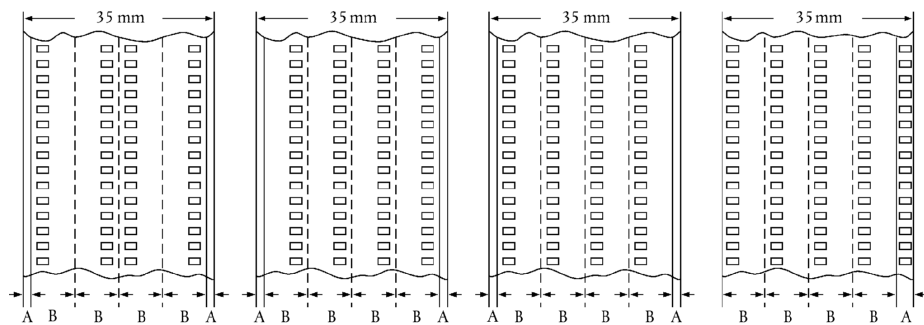

A = Affaldsstriimler.
B = 8 mm film efter opskæringen.

3706 90 52

Bestående alene af lydspor; negative film; mellempositive film; filmjournaler

▼B

Se de forklarende bemærkninger til underpos. 3706 10 20.

Vedrørende definitionen af udtrykket »filmjournaler« henvises supplerende bestemmelse 2 til dette kapitel.

**3706 90 91 og
3706 90 99**

Andre positive film, af bredde

Se de forklarende bemærkninger til underpos. 3706 10 99.

▼B*KAPITEL 38***DIVERSE KEMISKE PRODUKTER**

3801 **Kunstig grafit; kolloid eller semi-kolloid grafit; præparater på basis af grafit eller andet kul, i form af pasta, blokke, plader eller andre halvfabrikata**

3801 10 00 **Kunstig grafit**

Se Forklarende Bemærkninger til HS, pos. 3801, nr. 1.

3801 20 10 og **Kolloid eller semi-kolloid grafit**
3801 20 90

Se Forklarende Bemærkninger til HS, pos. 3801, nr. 2.

3801 20 90 **Andre varer**

Denne underposition omfatter kolloid grafit i vandig suspension eller i anden suspension, bortset fra suspension i olie.

3801 30 00 **Kulholdig pasta til elektroder og lignende pasta til indvendig beklædning af ovne**

Se Forklarende Bemærkninger til HS, pos. 3801, nr. 3, punkt b.

3802 **Aktiveret kul; aktiverede naturlige mineraler; dyrekul, også brugt**

3802 10 00 **Aktiveret kul**

Aktiveret kul henhørende under denne underposition har et jodtal på 300 eller derover (milligram jod optaget pr. gram kul) bestemt efter ASTM D 4607-86.

3802 90 00 **Andre varer**

Aktiveret diatomit henhørende under denne underposition, der er kalcineret sammen med sintringsmidler såsom natriumklorid eller natriumkarbonat (se Forklarende Bemærkninger til HS, pos. 3802, afsnit A, tredje stykke, punkt b, nr. 1), har almindeligvis følgende kendetegn:

- det er hvidt og ændrer ikke farve ved fornyet kalcinering
- dets pH-værdi i en 10 %-suspension i vand er mellem 7,5 og 10,5
- glødetabet ved 900 °C er mindre end 0,5 %
- indholdet af natrium, udtrykt som Na₂O er over 1,5 %.

▼B

Denne underposition omfatter aktiveret bentonit, som svarer til beskrivelsen af aktiverede jordarter (se Forklarende Bemærkninger til HS, pos. 3802, afsnit A, tredje stykke, punkt b, nr. 3). Aktiveret bentonit henhørende under denne underposition adskiller sig fra naturlig bentonit henhørende under underpos. 2508 10 00 ved at have en pH-værdi, der almindeligvis er mindre end 6 (sur bentonit) eller større end 9,5 (i en 5 % opslemning efter en times henstand) med et indhold af natriumkarbonat på mere end 2 % eller et kumuleret indhold af frit natrium og calcium på mere end 80 meq pr. 100 g (aktiveret natriumbentonit).

Organofil bentonit fremstillet ved tilføjelse af fx stearylamin er normalt dækket af underpos. 3824 99 96.

Naturligt bentonit, kun blandet med små mængder natriumkarbonat, er dækket af underpos. 3824 99 96.

3803 00 Tallolie (tallsyre), også raffineret**3803 00 10 Rå varer**

Se Forklarende Bemærkninger til HS, pos. 3803, de to første stykker.

3804 00 00 Affaldslud fra fremstillingen af træmasse, også koncentreret, afsukret eller kemisk behandlet, herunder lignin-sulfonater, men ikke tallolie henhørende under pos. 3803

Denne position omfatter bl.a. inddampet sulfitlud.

Inddampet sulfitlud fremstilles ved kraftig koncentration af affaldslud fra fremstillingen af træmasse ved sulfitmetoden, idet denne affaldslud eventuelt først er blevet underkastet forskellige kemiske behandlinger, fx med henblik på at ændre surhedsgraden eller alkaliindholdet, askeindholdet, farven eller de kolloide egenskaber.

3805 Balsam-, træ- eller sulfatterpentin og andre terpentinolier udvundet ved destillation eller anden behandling af nåletræ; rå dipenten; sulfitterpentin og anden rå para-cymen; pine-oil med alfa-terpineol som hovedbestanddel**3805 10 10 Balsamterpentin (terpentinolie)**

Denne underposition omfatter kun varer, som udelukkende og direkte er udvundet ved vanddampdestillation af saft (balsam) aftappet af levende nåletræer, især fyrretræer.

3805 10 30 Træterpentin

Denne underposition omfatter de produkter, der er beskrevet i Forklarende Bemærkninger til HS, pos. 3805, andet stykke, nr. 2, punkt a.

▼B

3805 10 90	Sulfatterpentin
	Denne underposition omfatter de produkter, der er beskrevet i Forklarende Bemærkninger til HS, pos. 3805, andet stykke, nr. 2, punkt b.
3805 90 10	Pine-oil
	Denne underposition omfatter de produkter, der er beskrevet i Forklarende Bemærkninger til HS, pos. 3805, andet stykke, nr. 5.
3805 90 90	Andre varer
	Denne underposition omfatter bl.a. terpentiniolie, hvorfra indholdet af betapinen, bortset fra en lille rest, er fjernet (ved fraktioneret destillation og efterfølgende blanding af de øvrige fraktioner). Varen sælges under handelsbetegnelsen »rekonstitueret terpentiniolie«.
3806	Kolofonium og harpikssyrer samt derivater deraf; harpiksessens (pinolin) og harpiksolier; naturharpikser modificeret ved smeltning
3806 10 00	Kolofonium og harpikssyrer
	Se Forklarende Bemærkninger til HS, pos. 3806, afsnit A.
3806 20 00	Salte af kolofonium, af harpikssyrer eller af derivater af kolofonium eller harpikssyrer, undtagen salte af additionsprodukter af kolofonium
	Se Forklarende Bemærkninger til HS, pos. 3806, afsnit B.
3806 30 00	Harpiksestere
	Se Forklarende Bemærkninger til HS, pos. 3806, afsnit C.
3806 90 00	Andre varer
	Denne underposition omfatter bl.a.:
	1. Derivater af kolofonium og harpikssyrer som nævnt i Forklarende Bemærkninger til HS, pos. 3806, afsnit D, punkt I, samt disproportioneret (dismuteret) kolofonium, hvorfra en del af harpikssyrerne er dehydreret og en del hydreret, tekniske harpiksaminer (fx dehydroabietylamin) og tekniske harpiksnitriler.
	2. Harpiksessens og harpiksolier som nævnt i Forklarende Bemærkninger til HS, pos. 3806, afsnit D, punkt II.
	3. Naturharpikser modificeret ved smeltning som nævnt i Forklarende Bemærkninger til HS, pos. 3806, afsnit D, punkt III.
3807 00	Træbjæ; træbjæreolier; trækreosot; rå metanol; vegetabilsk beg; bryggerbeg og lignende præparater på basis af kolofonium, harpikssyrer eller vegetabilsk beg

▼B

3807 00 10	<p>Træbjærene</p> <p>Se Forklarende Bemærkninger til HS, pos. 3807, andet stykke, punkt A, nr. 1.</p>
3807 00 90	<p>Andre varer</p> <p>Denne underposition omfatter de produkter, der er nævnt i Forklarende Bemærkninger til HS, pos. 3807, andet stykke, punkt A, nr. 2 og 3, samt punkt B, C og D.</p>
3808	<p>Insektbekæmpelsesmidler, rotteudryddelsesmidler, afsvampningsmidler, ukrudtbekæmpelsesmidler, antispiringsmidler, plantevækstregulatorer, desinfektionsmidler og lignende produkter, der er formet eller pakket til detailsalg eller foreligger som præparater eller færdige artikler (fx bånd, væger og lys præpareret med svovl, samt fluepapir)</p>
3808 91 10 til 3808 91 90	<p>Insektbekæmpelsesmidler</p> <p>Se Forklarende Bemærkninger til HS, pos. 3808, afsnit I (efter stjernen).</p>
3808 92 10 til 3808 92 90	<p>Afsvampningsmidler</p> <p>Se Forklarende Bemærkninger til HS, pos. 3808, afsnit II (efter stjernen).</p>
3808 92 10	<p>På basis af kobberforbindelser</p> <p>Denne underposition omfatter bl.a.:</p> <ol style="list-style-type: none"> 1. Bordeauxvæske fremstillet af kobbersulfat og læsket kalk; varen anvendes i landbruget som afsvampningsmiddel (fungicid). 2. Præparater fremstillet af basisk kobberchlorid og basisk kobbersulfat, kobberoxyklorid, kobbersilikat, kobberacetatoarsenit, kobberoxid, kobberhydroxid eller kobberkarbonat; varerne har samme anvendelsesformål. 3. Præparater fremstillet på basis af kobbernaftenat eller kobberfosfat; varerne anvendes til at beskytte tekstiler og træ mod svampeangreb. 4. Chelater bestående af organiske kobbersalte og metalsæber. <p>Disse præparater forekommer som pulvere, opløsninger eller tabletter, i løs vægt eller i detailsalgspakninger. Foruden kobberforbindelser kan de også indeholde andre aktive stoffer, såsom zink- eller kviksølvforbindelser.</p>
3808 93 90	<p>Plantevækstregulatorer</p> <p>Plantevækstregulatorer er stoffer, som ændrer planternes fysiologiske processer i en valgt retning. De anvendes på selve planterne, dele af planterne eller jordbunden.</p> <p>Varens virkning kan fx påvirke:</p> <ol style="list-style-type: none"> a) plantens almindelige vækst

▼B

- b) plantens størrelse (formindskelse eller forøgelse af højden)
- c) rodknoldenes størrelse og form
- d) ledafstanden (forbedring af modstandsdygtigheden over for vind)
- e) frugternes antal og størrelse
- f) indholdet af næringsreserve (karbohydrater, proteiner, fedtstoffer)
- g) blomstringstiden eller frugternes modningstid
- h) sterilitet
- ij) antallet af hunblomster.

Plantevækstregulatorer kan inddeles i fire hovedgrupper:

1. Auxiner, der virker på roddannelsen, stænglens vækst og frugtudviklingen. Den vigtigste er indol-3-yledikesyre.
2. Gibberelliner, der fremmer bl.a. knoppens vækst og blomstringen. De er alle afledt af gibberellinsyre.
3. Cytokininer, der især fremmer celledelingen og forsinker planternes ældning. De mest kendte er kinetin (6-furfurylaminopyrin) og zeatin.
4. Vækstretarderende stoffer.

Undtaget fra denne underposition er:

- a) Gødningsstoffer.
- b) Jordforbedringsmidler.
- c) Ukrudtsbekæmpelsesmidler, også selektive (underpos. 3808 93 11 til 3808 93 27).
- d) Antispiringsmidler (underpos. 3808 93 30).

**3808 94 10 til
3808 94 90**

Desinfektionsmidler

Se Forklarende Bemærkninger til HS, pos. 3808, afsnit IV, de første tre stykker (efter stjernen).

3809

Efterbehandlingsmidler, acceleratorer til farvning eller til fiksering af farvestoffer samt andre produkter og præparater (fx tilberedte appretur- og bejdsemidler), af den art der anvendes i tekstil-, papir- eller læderindustrien eller i nærstående industrier, ikke andetsteds tariferet

**3809 10 10 til
3809 10 90**

På basis af stivelse eller stivelsesprodukter

▼B

Foruden de produkter og præparater fremstillet på basis af stivelse eller stivelsesprodukter, der er nævnt i Forklarende Bemærkninger til HS, pos. 3809, tredje stykke, punkt A, nr. 1 og 11, og punkt B, nr. 1 og 2, omfatter disse underpositioner også produkter og præparater bestående af blandinger af stivelse og boraks eller karboxymetylcellulose (skjortestivelse) eller af blandinger af opløselig stivelse og kaolin (til anvendelse ved papirfremstilling).

**3809 91 00 til
3809 93 00**

I andre tilfælde

Disse underpositioner omfatter kun produkter og præparater som nævnt i Forklarende Bemærkninger til HS, pos. 3809, tredje stykke, punkt A, B og C, forudsat de ikke er fremstillet på basis af stivelse eller stivelsesprodukter, herunder:

1. En række såkaldte permanent-appreturmidler, som anvendes i tekstilindustrien til at gøre vævet tekstilstof krølfrit eller for at forhindre krympning. Blandt disse varer kan nævnes forkondensater af urinstofformaldehyd, melaminformaldehyd og glyoxaldiurinstof-formaldehyd, på betingelse af, at de ikke er polykondensationsprodukter henhørende under kapitel 39 eller isolerede kemisk definerede forbindelser (kapitel 29). Disse underpositioner omfatter dog vandige opløsninger af isolerede kemisk definerede forbindelser (fx dimetylolurin stof, trimetylolmelamin), forudsat de er tilsat parfume for at dække over lugten af formaldehyd, der fremkommer ved varens delvise nedbrydning.
2. Appreturmidler, der foruden at gøre tekstilstoffer vandafvisende giver dem en betydelig modstandsdygtighed mod olier og smuds, samtidig med at stofferne forbliver luftgennemtrængelige.
3. Såkaldte permanente antistatiske appreturmidler, dvs. præparater, som forhindrer opladning med statisk elektricitet i tekstilfibre eller tekstilstoffer. Der er som regel tale om præparater bestående af vandopløselige forkondenserede polyelektrolytter, som efter en kortvarig behandling ved moderat temperatur kan danne netformede polykondensater, der er tilstrækkeligt uopløselige i vand til at kunne modstå gentagen vask og kemisk rensning. Til denne varegruppe hører produkter bestående af en lineær, vandopløselig basisk polyamid, fremstillet af en dikarbonsyre (fx adipin-, rav- eller tereftalsyre) og polyaminer indeholdende en eller flere sekundære aminogrupeer (fx diethylentriamin eller triethylentramin), samt en bestanddel med alkylende virkning (som forårsager netdannelse og således kan gøre polyamid uopløselig i vand ved hjælp af en egnet varmebehandling), fx visse dihalogenider (polyethylenglykoldiodid af forholdsvis lav molekylvægt, epiklorhydrin etc.).
4. Flammehæmmende midler, der nedsætter fx tekstilers eller læders brændbarhed. Varerne er normalt præparater fremstillet på basis af ammoniumsalte, borsyre, chlorparaffin, antimonoxid, zinkoxid, andre metaloxider og visse organiske kvælstof- og/eller fosforforbindelser.

▼B

3811 Præparater til modvirkning af bankning, oxydation, korrosion eller harpiksdannelse, viskositetsforhøjende præparater og andre tilberedte additiver til mineralolier (herunder benzin) eller til andre væsker, som anvendes til samme formål som mineralolier

3811 11 10 Fremstillet på basis af tetraethylbly

Denne underposition omfatter bl.a. præparater, hvori tetraethylbly er eneste bestanddel til modvirkning af bankning.

3811 11 90 I andre tilfælde

Denne underposition omfatter bl.a. præparater, hvori tetramethylbly, ethylmethylbly eller en blanding af tetraethyl- og tetramethylbly er eneste eller vigtigste bestanddel til modvirkning af bankning.

3815 Reaktionsstartere, reaktionsacceleratorer og katalytiske præparater, ikke andetsteds tariferet

3815 11 00 til 3815 19 90 Katalysatorer på bærestof

Dette er meget anvendte katalysatorer afsat på et bærestof, normalt ved imprægnering, nedfældning eller iblanding. De består som regel enten af et eller flere aktive stoffer afsat på et bærestof eller af blandinger fremstillet på basis af aktive stoffer. I de fleste tilfælde er der tale om visse metaller i form af meget finkornede pulvere eller metaloxider og andre bestanddele. De hyppigst anvendte metaller hører under gruppe VIII i det periodiske system (især kobolt, nikkel, palladium og platin) samt molybdæn, krom, kobber og zink. Bærestykket består som regel af aluminiumoxid, silikagel, fossilt kiselmel (også aktiveret), keramiske materialer etc.

Katalysatorer på bærestof anvendes i industrielle processer ved fremstilling af organiske eller uorganiske forbindelser samt i forbindelse med raffinering af jordolier (fx ved ammoniaksyntese, ved fedthærdning og ved hydrering af olefiner).

Til denne gruppe katalysatorer hører endvidere:

1. Visse præparater på basis af forbindelser af overgangsmetaller, hvis virkning består i at lette iltningen under en forbrændingsproces og derved lette fjernelsen af kulrester, der omdannes til karbondioxid (fx i varmekedler og brændere).
2. Såkaldte »efterbrændingskatalysatorer« bestemt til montering i bilers udstødningsrør for at begrænse forureningen fra udstødningsgasserne ved at ilte karbonoxid til karbondioxid samt ved at omsætte andre giftige stoffer (fx heterocycliske forbindelser) hidrørende fra forbrændingen af benzin.

▼B**3815 90 10 og
3815 90 90****Andre varer**

Disse underpositioner omfatter blandinger fremstillet på basis af forbindelser, hvis art og sammensætning afhænger af den katalyserende reaktion. De anvendes som regel ved fremstilling af plast og benævnes ofte initiatorer, kædeoverførere, terminatorer eller telomerer og tværbindingsmidler.

Blandt disse produkter skal fremhæves:

1. Radikaldannende katalysatorer

Disse varer er præparater fremstillet på basis af organiske stoffer, som under reaktionsprocessen langsomt nedbrydes og derved danner brudstykker indeholdende frie elektroner. Ved sammenstød med udgangsmonomeren fører de til en kemisk binding og danner derved nye frie radikaler, som er i stand til at gentage processen og således fortsætte kædedannelsen.

Hertil hører:

- a) Præparater fremstillet på basis af organiske peroxider R–O–O–R' (opløsning af organiske peroxider som fx acetylperoxid og dibenzoylperoxid). Under reaktionsprocessen dannes radikalerne RO· og R'O·, der har aktiverende virkninger.
- b) Præparater fremstillet på basis af azo-forbindelser (fx azo-bis-isobutyronitril), som under reaktionsprocessen nedbrydes under afgivelse af kvælstof og derved danner frie radikaler.
- c) Præparater til redox-reaktion (fx blandinger af kaliumperoxid og dodecylmercaptan), hvorved der dannes aktive radikaler ved en redox-reaktion.

2. Ion-katalysatorer

Disse varer er organiske opløsninger af ion-dannende stoffer, som har den egenskab at kunne gå i forbindelse med dobbeltbindinger og danne aktive zoner i det fremkomne stof.

Hertil hører:

- a) Katalysatorer af ziegler-typen til fremstilling af polyolefiner (fx blandinger af titantetraklorid og triethylaluminium).
- b) Katalysatorer af ziegler-natta-typen (stereo-katalysatorer, orienteringskatalysatorer) så som blandinger af titantriklorid og trialkylaluminium til fremstilling af isotaktisk polypropylen og af ethylen-olefin-blokco-polymerisationsprodukter.
- c) Katalysatorer til fremstilling af polyuretaner (fx blandinger af triethylendiamin og tinforbindelser).
- d) Katalysatorer til fremstilling af aminoplast (fx fosforsyre i et organisk opløsningsmiddel).

3. Katalysatorer til polykondensationsreaktioner

Disse varer er præparater fremstillet på basis af forskellige forbindelser (fx blandinger af calciumacetat og antimontrioxid, af titanalkoholater etc.).

▼B**3821 00 00 Tilberedte substrater til dyrkning eller bevaring af mikroorganismer (herunder vira og lign.) eller af plante-, menneske- eller dyreceller**

Undtaget fra denne position er æg, heller ikke befrugtede, fra fuglebestande, der er attesteret at være sygdomsfri, og som ikke er tilberedte med henblik på dyrkning af mikroorganismer (pos. 0407 eller 0408).

3823 Industrielle monokarboxylfedtsyrer; sure olier fra raffinering; industrielle fedtalkoholer**3823 11 00 Stearinsyre**

Ved »stearinsyre« i denne underposition forstås blandinger af fedtsyrer, der er faste ved normal temperatur og med et indhold af ren stearinsyre på 30 vægtprocent eller derover, men under 90 vægtprocent beregnet på grundlag af tørsubstansen.

Sådanne produkter med et indhold af ren stearinsyre på 90 vægtprocent eller derover hører under underpos. 2915 70 50.

3823 12 00 Oliesyre

Ved »oliesyre« i denne underposition forstås blandinger af fedtsyrer, der er flydende ved normal temperatur og med et indhold af ren stearinsyre på 70 vægtprocent eller derover, men under 85 vægtprocent beregnet på grundlag af tørsubstansen.

Sådanne produkter med et indhold af ren stearinsyre på 85 vægtprocent eller derover hører under underpos. 2916 15 00.

3823 13 00 Talloliefedtsyre

Se Forklarende Bemærkninger til HS, pos. 3823, afsnit A, andet stykke, nr. 3.

Sådanne produkter med et indhold af fedtsyrer på under 90 vægtprocent hører under pos. 3803 00.

3823 70 00 Industrielle fedtalkoholer

Se Forklarende Bemærkninger til HS, pos. 3823, afsnit B.

Denne underposition omfatter kun industrielle fedtalkoholer (blandinger af acykliske alkoholer), hvori ingen af de enkelte alkoholer udgør 90 vægtprocent eller derover beregnet på grundlag af tørsubstansen.

Sådanne produkter, hvori en enkelt alkohol udgør 90 vægtprocent eller derover, henhører almindeligvis under pos. 2905.

3824 Tilberedte bindemidler til støbeforme eller støbekerner; produkter fra kemiske og nærstående industrier (herunder blandinger af naturprodukter), ikke andetsteds tariferet

▼B

3824 10 00	<p>Tilberedte bindemidler til støbeforme eller støbekerner</p> <p>Se Forklarende Bemærkninger til HS, pos. 3824, afsnit A.</p>
3824 30 00	<p>Ikke-agglomererede metalkarbid, blandede indbyrdes eller med metalliske bindemidler</p> <p>Denne underposition omfatter pulvere, der er færdige til brug til fremstilling af hårdmetaller ved sintring. De består af metalkarbid (karbid af wolfram, titan, tantal eller niobium) blandet sammen eller blandet med metalliske bindemidler (pulver af kobolt eller nikkel) og ofte indeholdende små mængder paraffin (ca. 0,5 vægtprocent). Selv en simpel blanding af et af de nævnte metalkarbid og et metallisk bindemiddel (kobolt eller nikkel) hører under denne underposition, medens det enkelte metalkarbid tariferes i pos. 2849.</p>
3824 40 00	<p>Tilberedte additiver til cement, mørtel eller beton</p> <p>Se Forklarende Bemærkninger til HS, pos. 3824, afsnit B, syvende stykke, nr. 3.</p>
3824 50 10	<p>Færdigblandet beton</p> <p>Denne underposition omfatter beton, som er blandet med vand, og som almindeligvis transporteres i betonblande vogne.</p>
3824 50 90	<p>Andre varer</p> <p>Denne underposition omfatter bl.a.:</p> <ol style="list-style-type: none"> 1. Beton, som endnu ikke er blandet med vand. 2. Mørtel.
3824 60 11 til 3824 60 99	<p>Sorbitol, undtagen varer henhørende under underpos. 2905 44</p> <p>Disse underpositioner omfatter bl.a. såkaldt »ikke-krystalliserende (NC) typer sorbitol (D-glucitol)«, som almindeligvis fremstilles på basis af glykose-sirup indeholdende en vis mængde andre oligosakkarider ved hydrering under højt tryk. Indholdet af sorbitol (D-glucitol) er mellem 60 og 80 %, beregnet på tørstofindholdet, medens de øvrige bestanddele hovedsageligt udgøres af andre delvist hydrerede polyalkoholer og oligosakkarider. Af denne grund er varens tendens til at krystallisere stærkt begrænset (heraf betegnelsen ikke-krystalliserende sorbitol (D-glucitol)).</p> <p>Sorbitol, der opfylder betingelserne i bestemmelse 1 til kapitel 29, tariferes i underpos. 2905 44 11 til 2905 44 99.</p>
3824 71 00 til 3824 79 00	<p>Blandinger indeholdende halogenerede derivater af metan, ethan eller propan</p> <p>Se Forklarende Bemærkninger til HS, underpos. 3824 71 til 3824 79.</p>
3824 99 10	<p>Petroleumsulfonater, bortset fra petroleumsulfonater af alkalimetaller, af ammonium eller af ethanolaminer; tiøfenholdige sulfonsyrer af olier hidrørende fra bituminøse mineraler og salte deraf</p>

▼B

Denne underposition omfatter bl.a.:

1. Petroleumssulfonater af calcium eller barium, der normalt indeholder 55-70 vægtprocent mineralolie. Varerne anvendes ofte til fremstilling af additiver til mineralolie.
2. Tiofenholdige sulfonsyrer af olier hidrørende fra bituminøse mineraler, fremstillet ved tørdestillation af en bestemt art bituminøs skifer og efterfølgende behandling med svovlsyre; varerne er bestemt til farmaceutisk brug og har normalt et svovlindhold på over 9 vægtprocent; herunder hører endvidere salte af de nævnte sulfonsyrer, især calciumsalte.

3824 99 15**Ionbyttere**

Se Forklarende Bemærkninger til HS, pos. 3824, afsnit B, syvende stykke, nr. 14.

Denne underposition omfatter bl.a. ionbyttere fremstillet på basis af sulfoneret kulstof samt visse lerarter, såfremt de er underkastet særlige behandlinger med henblik på anvendelse som ionbyttere (hovedsagelig af kationer). Herunder kan nævnes glaukonit i form af pasta af lerjordssilikater fremstillet af naturlig sandholdigt mergel, der stammer fra havet. Varen anvendes især til blødgøring af vand. Til samme formål anvendes produkter baseret på montmorillonit og kaolinit.

Denne underposition omfatter ligeledes syntetiske ionbyttere, fx kunstige zeoliter, samt ionbyttere fremstillet på basis af aluminiumoxid eller silicagel.

Undtaget fra denne underposition er:

- a) Rent silicagel (underpos. 2811 22 00).
- b) Ren aluminiumoxid eller -hydroxid, også aktiveret (underpos. 2818 20 00 eller 2818 30 00).
- c) Kunstige zeoliter uden indhold af bindemiddel i overensstemmelse med Forklarende Bemærkninger til HS, pos. 3824, afsnit B, syvende stykke, nr. 14 (underpos. 2842 10 00).
- d) Aktiveret ler (underpos. 3802 90 00).

3824 99 20**Luftabsorberende præparater (getters)**

Denne underposition omfatter de såkaldte »getters«. Der skelnes mellem »flash getters« og »bulk getters«.

De førstnævnte bringes til at fordampe i elektriske rør under disses fremstilling. Hertil hører fx varer bestående af barium og aluminium, magnesium, tantal eller thorium etc., i form af tråd eller pellets; blandinger af barium- og strontiumkarbonat afsat på tantaltråd.

▼B

»Bulk getters« opvarmes, men bringes ikke til at fordampe og har kun en kontaktabsorberende virkning. De består normalt af rent metal (tantal, wolfram, zirkon, niobium eller thorium) i form af tråd, små plader etc. og henhører derfor ikke under denne underposition.

3824 99 30 Naftensyrer, ikke-vandopløselige salte deraf og estere deraf

Naftensyrer er blandinger af alicycliske monokarboxylsyrer fremkommet ved raffinering af jordolier fra bestemte områder (især det tidligere USSR).

Denne underposition omfatter også ikke-vandopløselige salte af naftensyrer (fx aluminium-, barium-, bly-, krom-, calcium-, kobolt-, mangan- og zinksalte) samt estere af naftensyrer.

3824 99 45 Præparater mod kedelsten

Denne underposition omfatter de i Forklarende Bemærkninger til HS, pos. 3824, afsnit B, syvende stykke, nr. 15, nævnte varer samt midler, som opløser eksisterende kalkaflejringer.

3824 99 50 Præparater til galvanoteknik

Denne underposition omfatter fx specielt sammensatte metalliseringsbade, glansbade, polersalte og ætsningsmidler til galvanisk ætsning.

3824 99 55 Blandinger af mono-, di- og tri-fedtsyreestere af glycerol (emulgeringsmidler til fedtstoffer)

Se Forklarende Bemærkninger til HS, pos. 3824, afsnit B, syvende stykke, nr. 11.

3824 99 65 Hjælpemidler til støberier (undtagen varer henhørende under underpos. 3824 10 00)

Foruden de i Forklarende Bemærkninger til HS, pos. 3824, afsnit B, syvende stykke, nr. 6 og 43, nævnte varer omfatter denne underposition bl.a.:

1. Præparater til coating af støberiers kernekasser og modelbrætter på basis af calciumkarbonat, voks og et farvestof.
2. Præparater på basis af dekstrin og natriumkarbonat, som efter emulgering er beregnet til overfladebehandling af stålforme.
3. Sand overtrukket med et tyndt lag kunstharpiks beregnet til fremstilling af støbekerner.
4. Produkter til afgangning af stål.
5. Præparater til frigørelse til brug under støbning (bortset fra de af pos. 3403 omfattede midler).

3824 99 70 Præparater til brand- eller vandbeskyttelse og lignende præparater til byggeindustrien

▼B

Denne underposition omfatter bl.a.:

1. Brandbeskyttende produkter, fx produkter på basis af ammoniumforbindelser, som under varmepåvirkning svulmer op og herigennem danner et isolerende lag til beskyttelse af bygningsdele.
2. Produkter især på basis af silikat til imprægnering af facader som beskyttelse mod vand.
3. Produkter, som tilsættes beton som beskyttelse mod indtrængning af grundvand.

**3824 99 92 og
3824 99 93**

Kemiske produkter eller præparater, overvejende bestående af organiske forbindelser, ikke andetsteds tariferet

Ved tarifieringen af kemiske produkter eller præparater henhørende under disse underpositioner skal mængden af vand ikke tages i betragtning.

Udtrykket »organiske forbindelser« finder anvendelse på alle organiske produkter, uanset hvor de er tariferet.

Disse underpositioner omfatter oxo-olier og fraktioner heraf, der er underkastet delvis eller fuldstændig esterificering, alkoxylering, kondensering eller hydrolyse. De er HOF-biprodukter (tunge oxofraktioner) af oxoprocesser (herunder oxosyntese), hvilket inkluderer biprodukter af hydroformylering (en Fischer-Tropsch-reaktion fra alkener til aldehyder) og destillationsrester fra fremstilling af oxoalkoholer. De består hovedsagelig af aldehyder, ethere, etheralkoholer, alkoholer, estere og carboxylsyrer, evt. med mindre mængder af andre stoffer (f.eks. olefiner og paraffiner).

Disse underpositioner omfatter ikke LOF-biprodukter (lette oxofraktioner) af oxoprocesser, der hovedsagelig består af olefiner og paraffiner (pos. 2710).

▼B*AFSNIT VII***PLAST OG VARER DERAFF; GUMMI OG VARER DERAFF***KAPITEL 39***PLAST OG VARER DERAFF**

Bestemmelse 6 Udtrykket »opløsninger« i denne bestemmelse og i bestemmelse 4 til kapitel 32 omfatter ikke kolloide opløsninger.

I. I UBEARBEJDET FORM

Udtrykket »I ubearbejdet form« er defineret i bestemmelse 6 til dette kapitel; der henvises endvidere til Forklarende Bemærkninger til HS, kapitel 39, Almindelige bemærkninger, afsnittet »I ubearbejdet form«.

3901 **Polymerer af ethylen, i ubearbejdet form**

3901 10 10 og 3901 10 90 **Polyethylen med densitet under 0,94**

Disse underpositioner omfatter kun homopolymerer af ethylen, dvs. polymerer, hvori ethylen udgør 95 vægtprocent eller derover af det samlede polymerindhold.

Densiteten af polyethylenet bestemmes ved anvendelse af en polymer uden tilsætningsstof.

Flydende polyethylen hører kun under disse underpositioner, hvis det opfylder betingelserne i bestemmelse 3 a) til dette kapitel. I modsat fald hører det under underpos. 2710 12 11 til 2710 19 99.

Voks af polyethylen tariferes i pos. 3404.

3901 20 10 og 3901 20 90 **Polyethylen med densitet 0,94 eller derover**

Se de forklarende bemærkninger til underpos. 3901 10 10 og 3901 10 90.

3901 90 30 og 3901 90 80 **Andre varer**

Disse underpositioner omfatter i henhold til bestemmelse 4 og underpositionsbestemmelse 1 til dette kapitel:

1. Copolymerer af ethylen og andre monomerer, undtagen vinylacetat (fx copolymerer af ethylen og propylen) samt blandinger af polymerer med lignende sammensætning, i hvilke ethylen er den dominerende comonomer.
2. Kemisk modificeret polyethylen, som opfylder betingelserne i bestemmelse 5 til dette kapitel (fx kloreret polyethylen og klorsulfoneret polyethylen).

3902 **Polymerer af propylen eller andre olefiner, i ubearbejdet form**

3902 10 00 **Polypropylen**

De forklarende bemærkninger til underpos. 3901 10 10 og 3901 10 90, første stykke, anvendes med de fornødne tilføjelser.

▼B

Undtaget fra denne underposition er flydende polypropylen, som ikke opfylder betingelserne i bestemmelse 3 a) til dette kapitel (fx tri- og tetrapropylen) (underpos. 2710 12 11 til 2710 19 99).

3902 20 00 Polyisobutylen

Denne underposition omfatter polyisobutylen som nævnt i Forklarende Bemærkninger til HS, pos. 3902, tredje og fjerde stykke.

Undtaget fra denne underposition er flydende polyisobutylen, som ikke opfylder betingelserne i bestemmelse 3 a) til dette kapitel (fx tri-isobutylen) (underpos. 2710 12 11 til 2710 19 99).

3902 30 00 Copolymerer af propylen

Denne underposition omfatter bl.a. en copolymer eller en blanding bestående af 45 vægtprocent ethylen, 35 vægtprocent propylen og 20 vægtprocent isobutylen, idet propylenet og isobutylenet, hvis polymerer henhører under pos. 3902, udgør 55 % af copolymeren og dermed tilsammen den største andel; desuden er det propylenet, hvis copolymerer udtrykkelig er nævnt her, som er den dominerende monomer i forhold til isobutylenet (bestemmelse 4 og underpositionsbestemmelse 1 til dette kapitel).

Hvis procentandelen af propylen og isobutylen byttes om i ovenstående eksempel, er copolymeren undtaget fra denne underposition og hører under underpos. 3902 90 10 til 3902 90 90.

3902 90 10 til 3902 90 90 Andre varer

Disse underpositioner omfatter bl.a. produkter med handelsbetegnelsen poly(alfa-olefiner), der almindeligvis fremstilles ved svag polymerisering af dec-1-en, efterfulgt af hydrogenering og adskillelse ved destillation af de fraktioner, der er rige på C₂₀-, C₃₀-, C₄₀- og C₅₀-carbonhydrider. Disse fraktioner blandes for at opnå de forskellige typer kommercielle poly(alfa-olefiner).

Produkterne er væsker, der ikke nødvendigvis opfylder betingelserne i bestemmelse 3 c) til dette kapitel, men dog bestemmelse 3 a) til samme kapitel, og som anvendes som erstatning for mineralolier til fremstilling af syntetiske og semisyntetiske smøreolier, hvorved de nævnte produkter får højere viskositet, lavere pourpoint, større termisk stabilitet, højere flammepunkt og mindre flygtighed.

3903 Polymerer af styren, i ubearbejdet form

Undtaget fra denne position er polyester indeholdende styren (pos. 3907).

3903 11 00 og 3903 19 00 Polystyren

De forklarende bemærkninger til underpos. 3901 10 10 og 3901 10 90, første stykke, anvendes med de fornødne tilføjelser.

3904 Polymerer af vinylchlorid eller andre halogenerede olefiner, i ubearbejdet form

▼ B

En polymer af vinyl er en polymer, hvis monomer har formlen

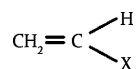

hvor forbindelsen C-X hverken er en carbon-carbon-forbindelse eller en carbon-hydrogen-forbindelse.

- 3904 10 00 Poly(vinylklorid), ikke blandet med andre stoffer**
- De forklarende bemærkninger til underpos. 3901 10 10 og 3901 10 90, første stykke, anvendes med de fornødne tilføjelser.
- 3904 21 00 og 3904 22 00 Andet poly(vinylklorid)**
- De forklarende bemærkninger til underpos. 3901 10 10 og 3901 10 90, første stykke, anvendes med de fornødne tilføjelser.
- 3904 30 00 Copolymerer af vinylklorid og vinylacetat**
- Denne underposition omfatter kun:
1. Copolymerer af vinylklorid og vinylacetat, i hvilke vinylkloriden er den dominerende comonomer.
 2. Blandinger af poly(vinylklorid) og poly(vinylacetat), i hvilke vinylkloridmonomeren er den dominerende comonomer.
- 3904 40 00 Andre copolymerer af vinylklorid**
- Denne underposition omfatter bl.a. copolymerer af vinylklorid og ethylenklorid, i hvilke vinylkloriden er den dominerende comonomer.
- 3904 61 00 Polytetrafluorethylen**
- De forklarende bemærkninger til underpos. 3901 10 10 og 3901 10 90, første stykke, anvendes med de fornødne tilføjelser.
- 3904 69 80 Andre varer**
- Denne underposition omfatter bl.a. poly(klortrifluorethylen) og poly(vinylidenfluorid).
- 3906 Polymerer af akryl, i ubearbejdet form**
- 3906 10 00 Poly(metylmetakrylat)**
- De forklarende bemærkninger til underpos. 3901 10 10 og 3901 10 90, første stykke, anvendes med de fornødne tilføjelser.
- 3906 90 90 Andre varer**
- Denne underposition omfatter bl.a. poly(akrylonitril) og polyakrylelastomerer i ubearbejdet form (ikke-vulkaniseret).
- Undtaget fra underpositionen er:
- a) Akrylpolymerer i form af ionbyttere (underpos. 3914 00 00).
 - b) Copolymerer af akrylonitril, som opfylder betingelserne i bestemmelse 4 til kapitel 40 (kapitel 40).

▼B

- 3907 Polyacetaler og andre polyethere samt epoxyharpikser, i ubearbejdet form; polykarbonater, alkydharpikser, polyallylester og andre polyestere, i ubearbejdet form**
- Vedrørende definitionen af præfikset »poly« i denne position henvises til underpositionsbestemmelse 1 a), punkt 1, til dette kapitel.
- 3907 20 11 til 3907 20 99 Andre polyethere**
- Disse underpositioner omfatter også kemisk modificerede polyethere (undtagen polyacetal) (se Forklarende Bemærkninger til HS, pos. 3907, nr. 2).
- 3907 40 00 Polycarbonater**
- Denne underposition omfatter bl.a. copolymerer, som indeholder en komponent bestående af poly(ethylentereftalat), såfremt polykarbonatet udgør den største andel (se Forklarende Bemærkninger til HS-underpositioner, kapitel 39, afsnit B, nr. 1, sjette stykke).
- 3907 61 00 og 3907 69 00 Poly(ethylentereftalat)**
- De forklarende bemærkninger til underpos. 3901 10 10 og 3901 10 90, anvendes med de fornødne tillem্পninger.
- Disse underpositioner omfatter bl.a. copolymerer, som indeholder en komponent bestående af polykarbonat og en komponent bestående af poly(ethylentereftalat), såfremt poly(ethylentereftalatet) udgør den største andel (se Forklarende Bemærkninger til HS-underpositioner, kapitel 39, afsnit B, nr. 1, sjette stykke).
- 3907 61 00 Med viskositetindeks på 78 ml/g og derover**
- Poly(ethylentereftalat) med en viskositetindeks på 78 ml/g og derover anvendes almindeligvis til fremstilling af flasker.
- Viskositetindeksen beregnes efter ISO 1628-5, idet dichlorreddikesyre anvendes som opløsningsmiddel.
- 3908 Polyamider, i ubearbejdet form**
- 3908 10 00 Polyamid-6, -11, -12, -6,6, -6,9, -6,10 eller -6,12**
- De forklarende bemærkninger til underpos. 3901 10 10 og 3901 10 90 anvendes med de fornødne tillem্পninger.
- 3909 Aminoplast, fenoplast og polyuretaner, i ubearbejdet form**
- Vedrørende tarifieringen af dels copolymerer bestående af monomerer af harpikser som nævnt i positionsteksten til denne position, dels af blandinger af disse, henvises til bestemmelse 4 til dette kapitel.
- 3911 Jordolieharpikser, cumaronindenharpiķer, polyterpener, polysulfider, polysulfoner og andre produkter som nævnt i bestemmelse 3 til dette kapitel, ikke andetsteds tariferet, i ubearbejdet form**
- 3911 10 00 Jordolieharpikser, cumaronharpikser, indenharpiķer og cumaronindenharpiķer samt polyterpener**

▼B

	Ved udtrykket »polyterpener« forstås i denne underposition polymerer og blandinger af polymerer, i hvilke én eller flere monomerer af terpen udgør 95 vægtprocent eller derover af det samlede polymerindhold.
3911 90 11 til 3911 90 19	Kondensationsprodukter eller intermolekylært omlejrde polymerisationsprodukter, også kemisk modificerede
	Disse underpositioner omfatter bl.a. varer som nævnt i Forklarende Bemærkninger til HS, pos. 3911, første stykke, nr. 2 - 5.
3912	Cellulose og kemiske derivater deraf, ikke andetsteds tariferet, i ubearbejdet form
3912 11 00 og 3912 12 00	Celluloseacetater
	Se Forklarende Bemærkninger til HS, pos. 3912, afsnit B, andet stykke, nr. 1.
3912 20 11 til 3912 20 90	Cellulosenitrater (herunder kolloidium)
	Se Forklarende Bemærkninger til HS, pos. 3912, afsnit B, andet stykke, nr. 2.
3912 20 11	Kolloidium og celloidin
	Kolloidium er en opløsning af nitrocellulose med 12 vægtprocent nitrogen i en blanding af ether og alkohol. Når opløsningen tørrer, efterlader den et elastisk lag af nitrocellulose, hvis fleksibilitet kan forøges ved tilsætning af ricinusolie. Kolloidium kan også fremstilles ved opløsning af nitrocellulose i acetone. Colloidium anvendes til fremstilling af fotografiske emulsioner og til medicinske formål.
	Celloidin fremstilles af kolloidium ved delvis fordampning af opløsningsmidlerne; celloidin er et fast stof.
3912 20 19	Andre varer
	Denne underposition omfatter ikke-blødgjort cellulosenitrat (nitrocellulose), undtagen kolloidium og celloidin, selv om det af sikkerhedshensyn er fortyndet — almindeligvis med ethyl- eller butylalkohol — eller på anden måde gjort inaktivt.
3912 31 00 til 3912 39 85	Celluloseethere
	Se Forklarende Bemærkninger til HS, pos. 3912, afsnit B, andet stykke, nr. 4.
3912 31 00	Karboxymethylcellulose og salte deraf
	Karboxymethylcellulose fremstillet ved behandling af alkalicellulose med kloreddikesyre. Det anvendes fortrinsvis som fortykningsmiddel og som beskyttelseskolloid.
3912 39 85	Andre varer
	Denne underposition omfatter bl.a. metylcellulose, ethylcellulose, benzylcellulose og hydroxyethylcellulose.
3912 90 10	Celluloseestere
	Denne underposition omfatter bl.a. cellulosepropionat og cellulosebutyrat.

▼B

- 3912 90 90 Andre varer**
- Denne underposition omfatter cellulose i ubearbejdet form, ikke andetsteds tariferet.
- På grund af den form, som regenereret cellulose almindeligvis forhandles i, tariferes den ikke her. I form af tynde og gennemsigtige folier hører den under pos. 3920 eller 3921, og som tekstilfibre hører den under kapitel 54 eller 55.
- Denne underposition omfatter også blandinger af cellulose-estere og -ethere (se underpositionsbestemmelse 1 til dette kapitel).
- 3913 Naturlige polymerer (fx alginsyre) og modificerede naturlige polymerer (fx hærdede proteiner, kemiske derivater af naturgummi), ikke andetsteds tariferet, i ubearbejdet form**
- 3913 10 00 Alginsyre samt salte og estere deraf**
- Se Forklarende Bemærkninger til HS, pos. 3913, første stykke, nr. 1.
- 3913 90 00 Andre varer**
- Se Forklarende Bemærkninger til HS, pos. 3913, første stykke, nr. 2-4.

II. AFFALD, AFKLIP OG SKROT; HALVFABRIKATA; FORARBEJDEDE VARER

- 3915 Affald, afklip og skrot, af plast**
- Udtrykket »plast« er defineret i bestemmelse 1 til dette kapitel.
- Positionen omfatter bl.a.:
1. Affald, afklip og skrot af et enkelt termohærdende materiale (allerede hærdet), der er omdannet til ubearbejdet form.
 2. Affald, afklip og skrot af blandede plastmaterialer (indbyrdes blandede termoplastiske materialer, indbyrdes blandede termohærdende materialer, allerede hærdede), der er omdannet til ubearbejdet form.
- 3916 Monofilamenter, hvis største tværmål overstiger 1 mm, stænger og profiler, også overfladebehandlede, men ikke på anden måde bearbejdet, af plast**
- 3916 90 10 Af kondensationsprodukter eller intermolekylært omlejrerede polymerisationsprodukter, også kemisk modificerede**
- Denne underposition omfatter bl.a. monofilamenter, stænger og profiler af polyestere, polyamider eller polyurethaner.

▼B

- 3916 90 50 Af additionspolymerisationsprodukter**
- Udtrykket »additionspolymerisationsprodukter« er defineret i Forklarende Bemærkninger til HS, kapitel 39, Almindelige bemærkninger, afsnittet polymerer, andet stykke, nr. 1.
- Denne underposition omfatter bl.a. monofilamenter, stænger og profiler af propylenpolymerer, af styrenpolymerer eller af akrylpolymerer.
- 3917 Rør og slanger samt fittings dertil (fx muffe, rørknæ, forbindelsesstykker), af plast**
- Udtrykket »rør og slanger« er defineret i bestemmelse 8 til dette kapitel.
- 3917 29 00 Af anden plast**
- Denne underposition omfatter bl.a. rør og slanger fremstillet af kondensationsprodukter eller intermolekylært omlejrede polymerisationsprodukter, også kemisk modificerede, fx af fenoplast, aminoplast, alkyder og andre polyestere, af polyamider, polyuretaner og silikoner.
- Denne underposition omfatter varer fremstillet af additionspolymerisationsprodukter, fx af polytetrahaloethylener, af polyisobutylene, af polymerer af styren, vinylidenklorid, vinylacetat eller af andre vinylestere eller af polymerer af akryl.
- 3918 Gulvbelægningsmaterialer af plast, også selvklæbende, i ruller eller som fliser; væg- eller loftsbeklædning af plast som defineret i bestemmelse 9 til dette kapitel**
- Denne position omfatter også ikke-perforerede folier af plast, i ruller eller fliser, til anvendelse som belægning på fx tennisbaner og terrasser.
- 3919 Plader, ark, film, folier, bånd, tape, strimler og andre flade former, af plast, selvklæbende, også i ruller**
- Udtrykket »selvklæbende« er defineret i Forklarende Bemærkninger til HS, pos. 3919, første stykke. Positionen omfatter ikke flade former af plast, der kun klæber til glatte overflader, såsom glas.
- Varer henhørende under denne position har ofte et beskyttende ark eller bånd af papir eller plast. Et sådant beskyttelseslag skal ikke tages i betragtning ved tariferingen.
- 3919 10 12 til 3919 10 80 I ruller af bredde ikke over 20 cm**
- Disse underpositioner omfatter bl.a. klæbestrimler forsynet med en trækstrimmel og anbragt i en holder, der hovedsagelig tjener som detailsalgsemballage, og som normalt ikke anvendes igen når klæbestrimlen er opbrugt.

▼B**3919 10 12 til
3919 10 19 Strimler med klæbemiddel af ikke-vulkaniseret naturgummi eller syntetgummi**

Disse underpositioner omfatter kun selvklæbende klæbestrimer, fx strimler, der udelukkende eller hovedsagelig er bestemt som fastgørelsesmidler. Strimlerne anvendes almindeligvis til emballageformål og lign.

3920 Andre plader, ark, film, folier, bånd og strimler, af plast undtagen celleplast, uden underlag og ikke forstærket, lamineret eller på lignende måde i forbindelse med andre materialer

Se bestemmelse 10 til dette kapitel.

Undtaget fra denne position er strimler med en bredde på 5 mm eller derunder (kapitel 54).

Positionen omfatter også »stenpapir«, der består af stenmel (ca. 80 % i vægtprocent af calciumcarbonat) og plast (ca. 20 % i vægtprocent af plastisk harpiks), hvor plasten på grund af sin fleksibilitet er karaktergivende for produktet, mens stenmelet kun fungerer som fyldmateriale. Stenpapir er et papirlignende materiale, der kan behandles som papir (dvs. til trykning, opskæring, falsning og påklæbning), da det har en massefylde, der ligner papir fremstillet af cellulose. Det er anvendeligt til f.eks. papir, sække, emballage, klistermærker, fedtopsugende papir, emballage og beholdere.

3920 20 80 Af tykkelse over 0,10 mm

Denne underposition omfatter dekorative bånd, som anvendes til indpakning, som er farvede og har et silkeagtigt udseende, og som er fremstillet ved ekstrudering af propylenpolymerer.

Den molekylestruktur, som propylenpolymererne herved får, bevirker, at produktet fibrillerer (dvs. deler sig), når båndet med hånden rives fra hinanden på langs, hvilket giver det fejlagtige indtryk, at det drejer sig om et produkt på basis af fibre.

Båndene har en tykkelse på ca. 0,13 mm, de kan forsynes med påtryk, og de kan krølles. De er som regel vundet på spoler og markedsføres under betegnelsen »Plastic-bolducs«. De anvendes til samme formål som bolducs henhørende under pos. 5806. Som regel slås der knude på disse dekorative bånd, når de bruges til indpakning.

Denne underposition omfatter anden bånd, som anvendes til indpakning, som er ufarvede eller farvede i massen, og som fremstilles ved ekstrudering af propylenpolymerer.

I modsætning til de nævnte dekorative bånd har disse bånd ikke et silkeagtigt udseende, de er tykkere og mere stive og egner sig ikke til at blive krøllet. Overfladen kan have forhøjninger eller fordybninger og være forsynet med påtryk.

Under spænding bindes de om den genstand, der skal emballeres, og enderne forbindes enten ved termisk svejsning eller ved hjælp af en metal- eller plastklemme.

▼B

- Undtaget fra denne underposition er bånd med en synlig bredde på ikke over 5 mm (underpos. 5404 90 10).
- 3920 43 10 og 3920 43 90** **Med indhold af blødgøringsmidler på 6 vægtprocent eller derover**
- Se underpositionsbestemmelse 2 til dette kapitel og Forklarende Bemærkninger til HS, underpos. 3920 43 og 3920 49.
- 3920 49 10 og 3920 49 90** **I andre tilfælde**
- Se Forklarende Bemærkninger til HS, underpos. 3920 43 og 3920 49.
- 3920 73 10** **Folier i ruller eller bånd, til fotografiske eller kinematografiske film**
- Denne underposition omfatter folier, der inden for fotografi eller kinematografi er egnede til at anvendes som underlag for lysfølsomme stoffer.
- 3921** **Andre plader, ark, film, folier, bånd og strimler, af plast**
- Se de forklarende bemærkninger til pos. 3920.
- 3921 90 41** **Fremstillet under højt tryk, med dekorativt dæklag på en eller begge sider**
- Denne underposition omfatter bl.a. laminerede plader, som består af fiberholdige lag (fx papir), er imprægneret med varmhærdet plastmateriale og fremstillet ved opvarmning og sammenpresning ved et tryk på 5 MPa eller mere. Det eller de øverste lag er farvet eller forsynet med dekorationer (fx imiteret træ).
- Plader med dekorativt dæklag på begge sider anvendes fx som skillevægge i udstillingsvinduer; plader med dekorativt dæklag på kun den ene side anvendes fortrinsvis til beklædning af spånplader.
- 3923** **Transport- og emballagegenstande, af plast; propper, låg, kapsler og andre lukkeanordninger, af plast**
- 3923 90 00** **Andre varer**
- Denne underposition omfatter bl.a. ekstruderede plasttrådnæ, rørformede eller flade, anvendes som emballage og foreligger ikke i faste længder. Nettene anvendes almindeligvis til fremstilling af sække og poser til emballering af visse former for frugt og grøntsager, fx æbler, appelsiner, kartofler og løg, efter at være blevet skåret til den ønskede længde.
- 3924** **Bordservice, køkkenartikler og andre husholdningsartikler samt hygiejniske artikler og toiletartikler, af plast**
- 3924 90 00** **Andre varer**
- Denne underposition omfatter bl.a. svampe af regenereret cellulose, der er tilskåret i anden form end kvadratisk eller rektangulær, eller i kvadratisk eller rektangulær form tilskårne svampe med afrundede kanter eller på anden måde bearbejdede svampe.

▼B

Undtaget fra underpositionen er:

- a) Naturlige svampe (underpos. 0511 99 31 og 0511 99 39)
- b) Svampe, der udelukkende er tilskåret i kvadratisk eller rektangulær form (pos. 3921).

3925 Bygningsudstyr, af plast, ikke andetsteds tariferet

Se bestemmelse 11 til dette kapitel.

3925 20 00 Døre, vinduer og rammer dertil, samt dørtærskler

Se Forklarende Bemærkninger til HS, underpos. 3925 20.

3925 90 10 Beslag og tilbehør bestemt til permanent fastgørelse i eller på døre, vinduer, trapper, mure eller andre bygningsdele

Se bestemmelse 11 ij) til dette kapitel.

3926 40 00 Statuetter og andre dekorationsgenstande

Denne underposition omfatter bl.a. dekorationsgenstande til hus og have bestående af stenmel (ca. 59 % i vægtprocent af calciumcarbonat), plast (ca. 39 % i vægtprocent af umættet polyester) og små mængder af andre tilsætningsstoffer, for hvilke platen er karaktergivende for genstandene. Stenmelet er i dette tilfælde et fyldmateriale.

▼B*KAPITEL 40***GUMMI OG VARER DERAFT****Almindelige bemærkninger**

Ved anvendelse af bestemmelse 4 a) til kapitel 40 forstås ved »ikke-termoplastiske stoffer« stoffer, som ikke kan blødgøres gentagne gange ved varmebehandling, således at de kan formes ved støbning eller ekstrudering.

4001 **Naturgummi, balata, guttaperka, guayulegummi, chiclegummi og lignende naturlige gummiarter i ubearbejdet form eller som plader eller bånd**

4001 21 00 **»Smoked sheets«**

Se Forklarende Bemærkninger til HS, pos. 4001, afsnit B, nr. 1, første stykke

4001 29 00 **Andre varer**

Se Forklarende Bemærkninger til HS, pos. 4001, afsnit B, nr. 1, andet og fjerde stykke.

Denne underposition omfatter bl.a. »pale crepes«, »brown crepes«, lufttørrede plader med rillet overflade (air-dried sheets), re-agglomerede granuler af rågummi samt ikke-reagglomereret pulver (free-flowing powders).

4002 **Syntetgummi og factis fremstillet af olier, i ubearbejdet form eller som plader eller bånd; blandinger af produkter henhørende under pos. 4001 med produkter henhørende under denne position, i ubearbejdet form eller som plader eller bånd**

4002 99 10 **Varer modificeret ved tilsætning af plast**

Denne underposition omfatter gummi som nævnt i bestemmelse 4 c) til dette kapitel, bortset fra depolymeriseret naturgummi (underpos. 4002 99 90).

4002 99 90 **Andre varer**

Denne underposition omfatter bl.a. akrylonitrilbutadien-gummi (XNBR), akrylonitrilisoprengummi (NIR) samt factis fremstillet af olier.

4005 **Blandet gummi, ikke-vulkaniseret, i ubearbejdet form eller som plader eller bånd**

4005 20 00 **Opløsninger; dispersioner undtagen varer henhørende under underpos. 4005 10**

Se Forklarende Bemærkninger til HS, pos. 4005, fjerde stykke, afsnit B og femte stykke, nr. 2.

4005 91 00 **Plader og bånd**

Se Forklarende Bemærkninger til HS, pos. 4005, fjerde stykke, afsnit B og femte stykke, nr. 3 og 4.

▼B

Denne underposition omfatter også plader og bånd af ikke-vulkaniseret gummi, der ikke er tilskåret eller blot er tilskåret i kvadratisk eller rektangulær form, og som på den ene side er belagt med et klæbemiddel. Påføring af klæbemidlet anses som en simpel overfladebehandling som nævnt i bestemmelse 9 til dette kapitel. Tarifieringen ændres ikke, selv om klæbemidlet er beskyttet af papir, tekstil eller andet materiale.

4005 99 00**Andre varer**

Se Forklarende Bemærkninger til HS, pos. 4005, fjerde stykke, afsnit B og femte stykke, nr. 5.

4009**Rør og slanger af blødgummi, også med fittings (fx muffer, rørknæ, forbindelsesstykker)****4009 12 00****Med fittings**

Rørene og slangerne i denne underposition kan have fittings af et hvilket som helst materiale.

4009 22 00**Med fittings**

Se de forklarende bemærkninger til underpos. 4009 12 00.

4009 32 00**Med fittings**

Se de forklarende bemærkninger til underpos. 4009 12 00.

4009 42 00**Med fittings**

Se de forklarende bemærkninger til underpos. 4009 12 00.

4011**Nye dæk, af gummi****4011 20 10****Med belastningsevne 121 eller derunder**

Belastningsevnen (belastningstallet) er altid angivet på dækket. Den er defineret i Europa-Parlamentets og Rådets Forordning (EF) Nr. 661/2009 af 13. juli 2009 om krav til typegodkendelse for den generelle sikkerhed af motorkøretøjer, påhængskøretøjer dertil samt systemer, komponenter og separate tekniske enheder til sådanne køretøjer (EUT L 200 af 31.7.2009, s. 8).

4011 20 90**Med belastningsevne over 121**

Se de forklarende bemærkninger til underpos. 4011 20 10.

4011 80 00**Af den art, der anvendes til entreprenør- eller mine-driftskøretøjer og -maskiner**

Se Forklarende Bemærkninger til HS, underpos. 4011 80.

▼B

4015	Beklædningsgenstande (herunder handsker, vanter og luffer) og tilbehør dertil, af blødgummi
4015 11 00	Til kirurgisk brug Se Forklarende Bemærkninger til HS, underpos. 4015 11. Denne underposition omfatter ikke kun handsker til kirurgisk brug i sterile pakninger. Den omfatter også handsker, der opfylder normerne EN 455-1 og EN 455-2 eller tilsvarende normer.
4015 19 00	I andre tilfælde Denne underposition omfatter bl.a.: <ol style="list-style-type: none">1. Manchetluffer og -handsker til industriel brug.2. Røntgenhandsker, gjort uigennemtrængelige for røntgenstråler ved hjælp af et overtræk på basis af blykarbonat.
4015 90 00	Andre varer Foruden de i Forklarende Bemærkninger til HS, pos. 4015, nævnte varer (bortset fra handsker, vanter og luffer) omfatter denne underposition også beskyttelsesbeklædning af blødgummi til beskyttelse imod stråler eller atmosfærisk tryk (fx trykudligningsdragter til piloter), forudsat at de ikke er forsynet med iltudstyr. Beklædningsgenstande med iltudstyr tariferes i pos. 9020 00 00.
4016	Andre varer af blødgummi
4016 91 00	Gulvbelægningsmaterialer og måtter Se Forklarende Bemærkninger til HS, pos. 4016, andet stykke, nr. 2.
4016 99 52 til 4016 99 97	I andre tilfælde Foruden de i Forklarende Bemærkninger til HS, pos. 4016, andet stykke, nr. 7-14, nævnte varer omfatter disse underpositioner også slibeklodser overtrukket med (udskifteligt) sandpapir til brug ved polering af visse ting i hånden.

▼B*AFSNIT VIII***HUDER, SKIND, LÆDER, PELSSKIND OG VARER DERAFT;
SADELMAGERARBEJDER; REJSEARTIKLER, HÅNDTASKER OG
LIGNENDE VARER; VARER AF TARME***KAPITEL 41***RÅ HUDER OG SKIND (UNDTAGEN PELSSKIND) SAMT LÆDER**

4101 Rå huder og skind af hornkvæg (herunder bøfler) eller dyr af hestefamilien (friske eller saltede, tørrede, kalkede, picklede eller på anden måde konserverede, men ikke garvede, pergamentbehandlede eller på anden måde beredte), også afhårede eller spaltede

4101 20 10 til 4101 20 80 Hele huder og skind, ikke spaltet, af vægt pr. skind ikke over 8 kg i kun tørret stand, 10 kg i tørsaltet stand, eller 16 kg i frisk, vådsaltet eller på anden måde konserveret stand

Huder og skind under disse underpositioner betragtes som »hele«, selv om hovedet og benene er blevet fjernet; de må dog ikke være spaltede, dvs. de oprindelige huder og skind må ikke være spaltet i to eller flere lag.

4101 20 10 Friske

Denne underposition omfatter huder og skind i den stand, som de er i umiddelbart efter flåningen. Underpositionen omfatter også kølede huder og skind.

4101 20 30 Vådsaltede

Denne underposition omfatter huder og skind som alene ved saltning er sikret mod forrådnelse.

4101 20 50 Tørrede eller tørsaltede

Denne underposition omfatter tørrede huder og skind (konserveret ved simpel tørring, med eller uden tilsætning af desinfektionsmidler) og tørsaltede huder og skind.

4101 20 80 I andre tilfælde

Denne underposition omfatter kalkede huder og skind (neddyppet i en kalkopløsning eller overtrukket med en pasta på kalkbasis), picklede huder og skind (udblødte i en svag opløsning af saltsyre eller svovlsyre eller andre kemikalier tilsat salt) samt huder og skind konserveret på anden måde.

4101 50 10 til 4101 50 90 Hele huder og skind, af vægt over 16 kg pr. stk

Se de forklarende bemærkninger til underpos. 4101 20 10 til 4101 20 80.

4101 50 10 Friske

Se de forklarende bemærkninger til underpos. 4101 20 10.

▼B

- 4101 50 30 Vådsaltede**
Se de forklarende bemærkninger til underpos. 4101 20 30.
- 4101 50 50 Tørrede eller tørsaltede**
Se de forklarende bemærkninger til underpos. 4101 20 50.
- 4101 50 90 I andre tilfælde**
Se de forklarende bemærkninger til underpos. 4101 20 80.
- 4101 90 00 Andre varer, herunder kruponer og halve kruponer**
Kruponer er udskæringer af huder omfattende ryg og bagpart; dette stykke er den tykkeste, stærkeste og derfor mest værdifulde del af huderne.

Halve kruponer fremkommer ved at dele kruponer i to dele ad en linje langs ryggraden.
- 4102 Rå skind af får og lam (friske eller saltede, tørrede, kalkede, picklede eller på anden måde konserverede, men ikke garvede, pergamentbehandlede eller på anden måde beredte), også afhårede eller spaltede, bortset fra sådanne, der er undtaget i henhold til bestemmelse 1 c) til dette kapitel**
- 4102 10 10 Af lam**
Denne underposition omfatter skind med areal ikke over 0,75 m².
- 4102 10 90 Af får**
Denne underposition omfatter skind med areal over 0,75 m².
- 4102 21 00 Picklede**
Vedrørende udtrykket »picklede«, se de forklarende bemærkninger til underpos. 4101 20 80.
- 4103 Andre rå huder og skind (friske eller saltede, tørrede, kalkede, picklede eller på anden måde konserverede, men ikke garvede, pergamentbehandlede eller på anden måde beredte), også afhårede eller spaltede, bortset fra sådanne, der er undtaget i henhold til bestemmelse 1 b) eller c) til dette kapitel**
- 4103 20 00 Af reptiler**
Denne underposition omfatter bl.a. skind af python, boa, krokodille, alligator, leguan, gavial og firben.
- 4104 Garvede eller »crust« huder og skind af hornkvæg (herunder bøfler) eller dyr af hestefamilien, uden hår, også spaltede, men ikke yderligere beredte**

Se bestemmelse 2 A og 2 B til dette kapitel.

▼B

- 4104 11 10 til
4104 19 90** **I våd tilstand (herunder wet-blue)**
- Huder og skind (læder), der kun er garvet, kan især kendes på kødsidens beskaffenhed, idet der i større eller mindre grad — især ved kanterne — forekommer fibre fra underhudens bindevæv. Derfor har kødsiden en ujævn, fiberagtig overflade. Det bemærkes, at delvist garvet (forgarvet) læder anses som »kun garvet« læder.
- Behandlinger, der afslutter selve garvningen, og hvorunder læderet befries for de stoffer, der er anvendt ved garvningen, og for det vand, der stadig findes i læderet, (fx vaskning, centrifugering, presning, tørring og strækning) ændrer ikke varens tarifiering. Dette gælder også for spaltet læder, der kun er garvet.
- 4104 11 10 til
4104 11 90** **Narvlæder; narvlæder, spaltet**
- Disse underpositioner omfatter læder med den oprindelige narv (den udvendige hårside), sådan som denne fremtræder efter fjernelse af overhuden, men uden fjernelse af noget overfladelag, fx ved polering eller afstrygning.
- Disse underpositioner omfatter kun huder og skind med den oprindelige narv (den udvendige hårside).
- 4104 41 11 til
4104 49 90** **I tør tilstand (»crust«-læder)**
- Se bestemmelse 2 B til dette kapitel samt Forklarende Bemærkninger til HS, kapitel 41, Almindelige bemærkninger, afsnit II, tredje stykke.
- 4104 41 11 til
4104 41 90** **Narvlæder; narvlæder, spaltet**
- Se de forklarende bemærkninger til underpos. 4104 11 10 til 4104 11 90.
- 4104 41 11** **Af indiske »kips«, også uden hoved og ben, af nettovægt 4,5 kg og derunder pr. stk., vegetabilsk garvet, også videre behandlet, men ikke umiddelbart anvendeligt til fremstilling af lædervarer**
- Denne underposition omfatter »kips« (kalveskind), der kun er vegetabilsk garvet og som kan have undergået konserverende behandling med henblik på at lette transporten over lange strækninger, fx behandlet med vegetabilsk olie.
- Dette læder er karakteriseret ved fast og tæt struktur og lys farve, der skyldes den vegetabilske garvning. Narvsiden af læderet er ensartet og endog glinsende, og kødsiden er som regel godt rensset ved skrabning. For at kunne avendes til fremstilling af lædervarer, er det nødvendigt, at læderet behandles helt på ny (så at sige afgarves), og det kan derfor anses for at være forgarvet.

▼B

Læderet indføres hovedsagelig fra Indien eller Pakistan (såkaldt »Madras-læder«). Det foreligger i pressede baller à 6 stk., indpakket i halmmåtter og jutevæv.

4104 49 11 Af indiske »kips«, også uden hoved og ben, af nettovægt 4,5 kg og derunder pr. stk., vegetabilsk garvet, også videre behandlet, men ikke umiddelbart anvendeligt til fremstilling af lædervarer

Se de forklarende bemærkninger til underpos. 4104 41 11.

4105 Garvede eller »crust« skind af får og lam, uden hår, også spaltede, men ikke yderligere beredte

Se bestemmelse 2 A og 2 B til dette kapitel.

4105 10 00 I våd tilstand (herunder wet-blue)

Se de forklarende bemærkninger til underpos. 4104 11 10 til 4104 19 90.

4105 30 10 og 4105 30 90 I tør tilstand (»crust« skind)

Se bestemmelse 2 B til dette kapitel samt Forklarende Bemærkninger til HS, kapitel 41, Almindelige bemærkninger, afsnit II, tredje stykke.

4105 30 10 Vegetabilsk forgarvet, af skind af indiske hårfår (métis), også videre behandlet, men ikke umiddelbart anvendeligt til fremstilling af lædervarer

Denne underposition omfatter skind, som er vegetabilsk forgarvet, men som senere skal underkastes en egentlig garvning før beredningen.

Skind, der kun er vegetabilsk garvet, kan have undergået konserverende behandling, fx med vegetabilsk olien, med henblik på at bevare skindene under transport over lange strækninger.

Dette skind er karakteriseret ved fast og tæt struktur og lys farve, der skyldes den vegetabiliske garvning.

Skind indføres hovedsagelig fra Indien eller Pakistan (såkaldt »Madras-læder«). Det foreligger i pressede baller à 6 stk., indpakket i halmmåtter og jutevæv.

4105 30 90 I andre tilfælde

Underpositionen omfatter bl.a. skind af får og lam, der er blevet garvet med en blanding af salt, alun, æggeblomme og mel (alungarvet læder). Disse skind anvendes hovedsagelig til fremstilling af handsker eller til fremstilling af fodtøj af høj kvalitet.

▼B

- 4106 Garvede eller »crust« skind af andre dyr, uden hår, også spaltede, men ikke yderligere beredte**
- Se bestemmelse 2 A og 2 B til dette kapitel.
- 4106 21 00 I våd tilstand (herunder wet-blue)**
- Se de forklarende bemærkninger til underpos. 4104 11 10 til 4104 19 90.
- 4106 22 10 og 4106 22 90 I tør tilstand (»crust« skind)**
- Se bestemmelse 2 B til dette kapitel samt Forklarende Bemærkninger til HS, kapitel 41, Almindelige bemærkninger, afsnit II, tredje stykke.
- 4106 22 10 Vegetabilsk forgarvet, af skind af indiske geder, også videre behandlet, men ikke umiddelbart anvendeligt til fremstilling af lædervarer**
- De forklarende bemærkninger til underpos. 4105 30 10 anvendes med de fornødne tilføjelser.
- 4106 31 00 I våd tilstand (herunder wet-blue)**
- Se de forklarende bemærkninger til underpos. 4104 11 10 til 4104 19 90.
- 4106 32 00 I tør tilstand (»crust« skind)**
- Se bestemmelse 2 B til dette kapitel samt Forklarende Bemærkninger til HS, kapitel 41, Almindelige bemærkninger, afsnit II, tredje stykke.
- 4106 40 10 Vegetabilsk forgarvet**
- Denne underposition omfatter huder og skind, som er vegetabilsk forgarvet, men som senere skal underkastes en egentlig garvning før beredningen.
- Disse huder og skind er karakteriseret ved fast og tæt struktur og lys farve, der skyldes den vegetabiliske garvning.
- 4106 91 00 I våd tilstand (herunder wet-blue)**
- Se de forklarende bemærkninger til underpos. 4104 11 10 til 4104 19 90.
- 4106 92 00 I tør tilstand (»crust« skind)**
- Se bestemmelse 2 B til dette kapitel samt Forklarende Bemærkninger til HS, kapitel 41, Almindelige bemærkninger, afsnit II, tredje stykke.
- 4107 Læder, yderligere beredt efter garvning eller »crusting«, herunder pergamentbehandlet læder, af hornkvæg (herunder bøfler) eller af dyr af hestefamilien, uden hår, også spaltet, undtagen læder henhørende under pos. 4114**

▼B

Læder omfattet af denne position kan være yderligere behandlet (fx beredt, farvet, narvpresset eller præget, slebet for at ligne ruskind, påtrykt, poleret, satineret.), eller pergamentbehandlet (se Forklarende Bemærkninger til HS, kapitel 41, almindelige bemærkninger, afsnit III).

**4107 11 11 til
4107 11 90**

Narvlæder, ikke spaltet

Disse underpositioner omfatter læder, der ikke er blevet spaltet (dvs. den oprindelige tykkelse er ikke blevet spaltet i to eller flere lag), uanset om de er blevet reduceret til en jævn tykkelse ved skrabning eller fjernelse af ujævnheder eller vedhængende fibre på kødsiden.

4107 11 11

Boxcalf

Boxcalf er kalveskind, der er kromgarvet eller undertiden garvet ved en kombineret garvningsproces samt farvet og poleret, og som anvendes som overlæder til fodtøj eller til andre lædervarer (fx håndtasker, mapper); dette skind er meget blødt.

4107 12 11

Boxcalf

Se de forklarende bemærkninger til underpos. 4107 11 11.

**4107 91 10 og
4107 91 90**

Narvlæder, ikke spaltet

Se de forklarende bemærkninger til underpos. 4107 11 11 til 4107 11 90.

4107 91 10

Sålelæder

På grund af anvendelsen, der forudsætter fornøden hårdhed og slidstyrke, bliver sålelæder ikke fedtbehandlet. Den beregningsmetode, der anvendes til dette læder, er kendt som vandberedning i modsætning til fedtberedning. Den væsentligste behandling af dette læder omfatter rensning af lædersiden, behandling med luft samt gentagen presning ved hamring og valsning.

Se også Forklarende Bemærkninger til HS, pos. 4107, tredje stykke.

4112 00 00

Læder, yderligere beredt efter garvning eller »crusting«, herunder pergamentbehandlet læder, af får og lam, uden hår, også spaltet, undtagen læder henhørende under pos. 4114

De forklarende bemærkninger til pos. 4107 anvendes med de fornødne tilføjelser.

4113

Læder, yderligere beredt efter garvning eller »crusting«, herunder pergamentbehandlet læder, af andre dyr, uden hår, også spaltet, undtagen læder henhørende under pos. 4114

De forklarende bemærkninger til pos. 4107 anvendes med de fornødne tilføjelser.

▼B

4115

Kunstlæder på basis af læder eller læderfibre, i plader eller bånd, også i ruller; afklip og andet affald af læder eller af kunstlæder, ikke anvendeligt til fremstilling af lædervarer; læderstøv, læderpulver og lædermel

Kunstlæder fremstilles af grundbestanddelene læder og læderfibre. For at give kunstlæderet specielle egenskaber anvendes også stoffer med filtende egenskaber såsom cellulose-, syntet- eller bomuldsfibre. Mængden af sådanne fibre skal dog ligge betydeligt under 50 %, for at varerne kan tarifere som plader eller bånd, også i ruller, under pos. 4115. Læderfibrene består af kromfalsstøv, vegetabilsk blancheringsstøv eller læderrester. Som bindemiddel anvendes almindeligvis naturlig latex.

Kunstlæder anvendes hovedsageligt i skoindustrien til fremstilling af rande, bagkapper, bindsåler, mellemlægssåler og ydersåler til hjemmesko. Herudover anvendes kunstlæder i lædervareindustrien (fx som bagklædning til kufferter, skoletasker, inderlommer til dokumentmapper eller porteføljeprodukter) og på det tekniske område til manchetter, tætningsmaterialer osv.

▼B*KAPITEL 42***VARER AF LÆDER; SADELMAGERARBEJDER; REJSEARTIKLER, HÅNDTASKER OG LIGNENDE VARER; VARER AF TARME**

4202 **Kufferter, dokumentmapper, skoletasker, beautybøks, etuier og lignende beholdere til briller, kikkerter, fotografiapparater, musikinstrumenter, våben mv.; rejsetasker, isolerede tasker til transport af næringsmidler og drikkevarer, toilettasker, rygsække, håndtasker, indkøbstasker, tegnebøger, punge, kortetuier, cigaretetuier, tobakspunge, værktøjsetuier, sportstasker, flaskeholdere, smykkeskrin, pudderdåser, æsker til spisebestik samt lignende beholdere, af læder eller kunstlæder, af plader eller folier af plast, af tekstilmaterialer, af vulkanfiber eller af pap, eller helt eller i overvejende grad beklædt med disse materialer eller med papir**

Udtrykket »ydside« er defineret i supplerende bestemmelse 1 til dette kapitel og Forklarende Bemærkninger til HS, underpos. 4202 11, 4202 21, 4202 31 og 4202 91.

Denne position omfatter bl.a. overtræk til ketsjere, som rummer hele ketsjeren, også forsynet med håndtag eller skulderrem.

Undtaget herfra er imidlertid overtræk, der dækker hovedet af tennisketsjere, badmintonketsjere, golfkøller mv., fremstillet af tekstilstof (almindeligvis overtrukket med plast), også forsynet med lommer til at indeholde bolde (pos. 6307).

4202 11 10 og 4202 11 90 **Med yderside af læder eller kunstlæder**

Vedrørende definitionen af »kunstlæder«, se Forklarende Bemærkninger til HS, pos. 4115, afsnit I.

4202 12 11 og 4202 12 19 **Af plader eller folier af plast**

Består en beholders yderside af et sammensat materiale, hvis yderste lag er en plade eller folie af plast, som er synligt med det blotte øje (fx vævet stof af tekstil i forbindelse med en plade eller folie af plast), er det uden betydning for tarifieringen i disse underpositioner, om pladen eller folien er blevet fremstillet særskilt før fremstillingen af det sammensatte materiale, eller om plastlaget er fremkommet ved, at et plastmateriale er påført basismaterialet (fx vævet stof af tekstil), forudsat at det yderste lag er synligt med det blotte øje og i udseende ligner en forud fremstillet plade eller folie af plast.

4202 22 10 **Af plader eller folier af plast**

Se de forklarende bemærkninger til underpos. 4202 12 11 og 4202 12 19.

▼B**4202 31 00 til
4202 39 00 Genstande, som almindeligvis bæres i lommen eller i
håndtasken**

Se Forklarende Bemærkninger til HS, underpos. 4202 31, 4202 32 og 4202 39.

Disse underpositioner omfatter også mobiltelefoncovers, der i følge deres karakter og udformning almindeligvis bæres i lommen eller i håndtasken.

Mobiltelefonetui'er henhørende under disse underpositioner omfattes af den første del af positionens ordlyd og kan derfor bestå af ethvert materiale.

Deres design kan være tiltænkt en specifik mobiltelefon eller forskellige modeller af mobiltelefoner med samme mål.

De forefindes både med og uden lukkemekanisme. De omslutter mobiltelefonen og beskytter den ved at dække siderne, bagsiden og forsiden. Simple etui'er, der kun dækker siderne og bagsiden af mobiltelefonen, er dog udelukket, da de ikke besidder de kendetegn, der er anført for etui'er henhørende under pos. 4202, og tariferes efter materialets beskaffenhed.

Disse underpositioner omfatter dog ikke etui'er, med eller uden stativer, til tabletcomputere, minitablenetcomputere eller e-bøger, da de på grund af deres størrelse ikke anses for at være genstande, som almindeligvis bæres i lommen eller i håndtasken (tarifiering i henhold til underpos. 4202 91 80 til 4202 99 00 efter materialets beskaffenhed). Disse etui'er omfattes af den første del af positionens ordlyd og kan bestå af ethvert materiale.

4202 32 10 Af plader eller folier af plast

Se de forklarende bemærkninger til underpos. 4202 12 11 og 4202 12 19.

▼M1**4202 91 til
4202 99 Andre varer**

Disse underpositioner omfatter såkaldte »skrivemapper« (se også forklarende bemærkninger til HS, pos. 4202, stk. 4, der omfatter »skrivemapper« som et eksempel på »lignende varer« omfattet af sidste del af pos. 4202).

Skrivemapper forstærkes typisk og udføres til længere tids brug. De har normalt en eller flere lommer og stropper til at opbevare en notesblok, papirer, skriveværktøjer og -artikler osv.

Skrivemapper kan lukkes med en lynlås hele vejen rundt eller ved hjælp af et elastikbånd, et spænde eller en klap med tryklås. Tilstedeværelsen og typen af lukkeanordning er dog ikke et afgørende kriterium for tarifiering som skrivemappe under pos. 4202. Skrivemapper uden en lukkeanordning henhører også under denne position.

▼ M1

Eksempler på skrivemapper under pos. 4202 91 til 4202 99 vises nedenfor:

Figur 1



Figur 2



Figur 3

**▼ B**

4202 92 11 til
4202 92 19

Af plader eller folier af plast

Se de forklarende bemærkninger til underpos. 4202 12 11 og 4202 12 19.

4203

Beklædningsgenstande og tilbehør dertil, af læder eller kunstlæder

4203 10 00

Beklædningsgenstande

Denne underposition omfatter beklædningsgenstande, herunder arbejdsbeklædning, fremstillet af læder eller kunstlæder, som fx frakker, jakker, benklæder og forklæder. Underpositionen omfatter også huder og skind samt sammensatte stykker af huder og skind, der udgør ukomplette eller ufærdige varer, som kan identificeres som beklædningsgenstande.

4203 21 00 til
4203 29 90

Handsker og luffer

Disse underpositioner omfatter også handsker og luffer, der ikke er færdige, men som alene er skåret i form.

Strimler af læder, der er skåret i en bestemt form med henblik på fremstilling af handsker, men hvor tommelfingeren og de andre fingre endnu ikke er udskåret, tariferes i underpos. 4205 00 90.

4203 21 00

Handsker til sportsbrug

Se Forklarende Bemærkninger til HS, underpos. 4203 21.

Denne underposition omfatter også fægtehandsker, crickethandsker, baseballhandsker og handsker med udskåret overdel til cykelryttere.

4203 29 10

**Beskyttelseshandsker til erhvervmæssig brug (arbejds-
handsker)**

▼B

Beskyttelseshandsker og -vanter under denne underposition er almindeligvis bestemt til beskyttelse af hænderne under udførelse af et arbejde. Derfor er de, i modsætning til andre handsker, ofte fremstillet af tykt og modstandsdygtigt læder, der som regel ikke er blevet viderebehandlet efter garvningen. Beskyttelseshandsker har ofte en ru overflade; de kan være forsynet med manchetter eller krave til beskyttelse af håndled eller underarm.

Beskyttelseshandsker, hvor kun håndfladen og de indvendige sider af fingrene er af læder, hører også under denne underposition.

4203 29 90 Andre handsker og luffer

Denne underposition omfatter også handsker og luffer, som selv om de anvendes til sport, ikke har de funktionelle udformninger, der er anført i Forklarende Bemærkninger til HS, underpos. 4203 21 som karakteristiske for handsker, der er specielt udformet til sportsbrug.

Handske af de typer, hvor håndfladen, de indvendige sider af fingrene og stykkerne mellem fingrene er af læder og overdelen af andet materiale, hører også under denne underposition.

4203 30 00 Bælter og skulderremme

Denne underposition omfatter også pengebælter og lignende bælter af læder med en eller flere lommer med en lukkeanordning.

4203 40 00 Andet tilbehør til beklædningsgenstande

Denne underposition omfatter bl.a. seler, armbånd, håndledsbeskyttere, slips og seler til tyrolerbukser.

Snørebånd anses ikke som tilbehør til beklædningsgenstande og tariferes i underpos. 4205 00 90. Undtaget fra denne underposition er endvidere armbånd, der udgør bijouterivarer (pos. 7117) og urremme (pos. 9113).

4205 00 Andre varer af læder eller kunstlæder**4205 00 11 Driv- og transportremme**

Denne underposition omfatter de varer, der er beskrevet i Forklarende Bemærkninger til HS, pos. 4205, andet stykke, nr. 1, bortset fra spande til transportører.

4205 00 19 Andre varer

Denne underposition omfatter spande til transportører og de varer, der er beskrevet i Forklarende Bemærkninger til HS, pos. 4205, andet stykke, nr. 2.

4205 00 90 Andre varer

Se Forklarende Bemærkninger til HS, pos. 4205, tredje stykke.

▼B

KAPITEL 43

PELSSKIND OG KUNSTIGT PELSSKIND SAMT VARER DERAFT

4301 Rå pelsskind (herunder hoveder, haler, ben og andre stykker eller afklip, der er anvendelige til buntmagerarbejder), undtagen rå huder og skind henhørende under pos. 4101, 4102 eller 4103

Vedrørende definitionen af udtrykket »rå pelsskind«, se Forklarende Bemærkninger til HS, pos. 4301, næstsidste stykke.

4301 80 00 Andre pelsskind, hele, også uden hoved, hale eller ben

Denne underposition omfatter pelsskind af sæl (fx af unger af grønlandssæl eller klapmyds (»blue-backs«)), af havodder eller af sumpbæver).

Skind af grønlandssælunger (»whitecoats«) er helt hvide.

Skind af klapmydsunger (»blue-backs«) er hvide med et bredt blågråt rygbånd, der løber fra hovedet til halen.

Pelsskind af sæl bliver ofte ukorrekt betegnet »havodder«. Pelsskind af sæl har en fin, silkeagtig tæt pels, der er skinrende sort og dækker gyldne bundhår, der nuancerer mod rødligbrunt eller orange på halsen og bugen.

Pelsskind af havodder er af brun til sort farve med et islæt af hvide hår, medens bundhåret er meget fint, men også meget stærkt.

Som pelsskind af sumpbæver (nutria) anvendes næsten udelukkende bugskindet, idet pattevorterne findes på ryggen, og derfor sker afpelsning af dyret og udskæring af pelsen ved indsnit langs ryggen. Pelsen, der er sortbrun på bugen og lysere mod ryggen og siderne, har mange spidse grovhår og fine, tykke, uldagtige bundhår.

Denne underposition omfatter pelsskind af gepard, jaguar, los, panter (eller leopard) og puma.

4301 90 00 Hoveder, haler, ben og andre stykker eller afklip, der er anvendelige til buntmagerarbejder

Denne underposition omfatter ikke alene afskårne stykker (herunder hoveder, haler og ben), men også afklip af forskellig art. Disse stykker mv. anvendes til fremstilling af plader og lign., der anvendes til pelsværk af ringere kvalitet.

4302 Garvede eller beredte pelsskind (herunder hoveder, haler, ben og andre stykker eller afklip), også sammensatte (uden tilføjelse af andre materialer), undtagen varer henhørende under pos. 4303

▼B

4302 11 00 til 4302 19 99	<p>Pelsskind, hele, også uden hoved, hale eller ben, ikke sammensatte</p> <p>Disse underpositioner omfatter bl.a. huder og skind (fx af får), hvorfra der ikke er fjernet andet end hoved, hale eller ben, også groft tilskåret langs kanterne, men ikke tilskåret eller på anden måde bearbejdet i form; de kan være farvede og kan anvendes som tæpper.</p>
4302 19 41	<p>Af grønlandssælunger (»whitecoats«) eller klapmydsunger (»blue-backs«)</p> <p>Se de forklarende bemærkninger til underpos. 4301 80 00.</p>
4302 20 00	<p>Hoveder, haler, ben og andre stykker eller afklip, ikke sammensatte</p> <p>Denne underposition omfatter stykker eller afklip fra fremstilling af pelsværk eller fra sammensætningen af pelsskind eller dele deraf i form af kvadrater, rektangler, trapezer eller kors.</p>
4302 30 10	<p>Rykkede pelsskind</p> <p>Se Forklarende Bemærkninger til HS, pos. 4302, første stykke, nr. 2, andet afsnit.</p> <p>Rykkede pelsskind, der undertiden betegnes »strakte« pelsskind, kan også forekomme ved:</p> <ul style="list-style-type: none"> — udskæring af skind diagonalt i smalle strimler og sammensætning af strimlerne i den oprindelige orden — udskæring af skind i stykker og sammensætning af stykkerne <p>for at fremstille længere, men smallere pelsskind.</p>
4302 30 25 til 4302 30 99	<p>Andre varer</p> <p>På betingelse af, at varerne ikke er tilføjet andre materialer, omfatter disse underpositioner bl.a.:</p> <ol style="list-style-type: none"> 1. Stykker eller afklip som nævnt i underpos. 4302 20 00 eller hele skind, sammensat i form af sække, plader, kors og lignende halvfabrikata. 2. Såkaldte »bodies«, bestemt til fremstilling af pelsfrakker og -jakker, som regel bestående af tre forskellige sammensyninger af skind: en sammensyning i form af en ligebenet trapez med en lang buet underkant, hvoraf rygstykket tilskæres, og de andre af rektangulær form, hvoraf forstykket og ærmerne tilskæres.
4302 30 51	<p>Af grønlandssælunger (»whitecoats«) eller klapmydsunger (»blue-backs«)</p> <p>Se de forklarende bemærkninger til underpos. 4301 80 00.</p>
4303	<p>Beklædningsgenstande og tilbehør dertil samt andre varer af pelsskind</p>

▼B

- 4303 10 10 og
4303 10 90** **Beklædningsgenstande og tilbehør dertil**
Se bestemmelse 4 til dette kapitel.
- 4303 10 10** **Af pelsskind af grønlandssælunger (»whitecoats«) eller
klapmydsunger (»blue-backs«)**
Denne underposition omfatter beklædningsgenstande og tilbehør dertil, af pelsskind hørende under underpos. 4302 19 41 eller 4302 30 51.
- 4303 90 00** **Andre varer**
Se Forklarende Bemærkninger til HS, pos. 4303, tredje og fjerde stykke.

▼B*AFSNIT IX***TRÆ OG VARER DERAFF; TRÆKUL; KORK OG VARER DERAFF;
KURVEMAGERARBEJDER OG ANDRE VARER AF
FLETTEMATERIALER***KAPITEL 44***TRÆ OG VARER DERAFF; TRÆKUL**

4401 **Brænde; træ i form af flis eller spåner; savsmuld og træaffald, også agglomereret til briketter eller lignende former**

**4401 11 00 og
4401 12 00**

Brænde

Der er ikke fastsat nogen begrænsning i størrelsen eller længden af kævler og lign., der kan betragtes som brænde. Det er varens fremtræden og præsentation, der adskiller den fra træ henhørende under pos. 4403 (se Forklarende Bemærkninger til HS, pos. 4401, undtagelse b).

Disse underpositioner omfatter ikke savsmuld og træaffald, selv om disse varer er bestemt til anvendelse som brændsel (underpos. 4401 31 00, 4401 39 00, 4401 40 10 eller 4401 40 90).

**4401 21 00 og
4401 22 00**

Træ i form af flis eller spåner

Se bestemmelse 1 a) og 1 c) til dette kapitel samt Forklarende Bemærkninger til HS, pos. 4401, første stykke, afsnit B.

**4401 31 00 og
4401 39 00**

Savsmuld og træaffald agglomereret til blokke, briketter, træpiller eller lignende former

Se bestemmelse 1 a) og 1 c) til dette kapitel.

Undtaget fra disse underpositioner er træmel som defineret i supplerende bestemmelse 1 til dette kapitel (pos. 4405 00 00).

**4401 40 10 og
4401 40 90**

Savsmuld og træaffald, ikke agglomereret

Se de forklarende bemærkninger til underpos. 4401 31 00 og 4401 39 00.

4403

Træ, ubearbejdet eller afbarket, afgrenet eller groft tildannet på to eller fire sider

**4403 11 00 og
4403 12 00**

Malet, bejdset eller behandlet med kreosot eller andre træbeskyttelsesmidler

Se Forklarende Bemærkninger til HS, underpos. 4403 11 og 4403 12.

▼B

Imprægnering af træ er behandlinger, der udføres enten for at træet skal bevares bedre (forlænget holdbarhed) eller for at give træet specielle egenskaber (fx gøre det brandhæmmende eller beskytte det mod udtørring). Imprægneringen af fx ledningsmaster af nåletræ tjener til at sikre lang holdbarhed.

Behandlingen indebærer enten lang tids nedsækning i åbne kar med varm væske, idet masterne holdes i væsken, indtil den afkøler, eller behandling i en autoklave under vakuum eller tryk.

Blandt de anvendte imprægneringsmidler er organiske produkter såsom kreosot, dinitrofenoler og dinitrokresoler.

Malede eller lakerede master af træ hører også under denne underposition.

4403 21 10**Rundtræ til opskæring**

Rundtræ til opskæring er kendetegnet ved bl.a. følgende fysiske egenskaber:

- cylindrisk form og retfibret uden større krumninger
- en diameter på 15 cm eller derover.

Rundtræet saves eller hugges almindeligvis i længderetningen til fremstilling af savskåret træ eller jernbanesveller eller til fremstilling af finérplader (hovedsagelig ved skræling eller skæring).

4403 23 10**Rundtræ til opskæring**

Se de forklarende bemærkninger til underpos. 4403 21 10.

4403 25 10**Rundtræ til opskæring**

Se de forklarende bemærkninger til underpos. 4403 21 10.

**4403 41 00 til
4403 49 85****Andre varer, af tropisk træ**

Se tillige Forklarende Bemærkninger til HS-underpositioner, Almindelige bemærkninger, vedrørende navnene på visse tropiske træsorter. Se også bilaget til Forklarende Bemærkninger til HS, kapitel 44.

4403 49 35**Okoumé og sipo**

Okoumé fås næsten udelukkende fra skovene i Gabon. Denne træsort er blød og af lyserød farve med en fiberagtig struktur og uregelmæssige årer; den ligner mahogni, men er meget lysere i farven. Træet giver velformede cylindriske kævler, der er velegnede til at blive skåret eller skrællet, og det anvendes hovedsagelig til fremstilling af finérplader.

▼B

- 4403 95 10 Rundtræ til opskæring**
- Se de forklarende bemærkninger til underpos. 4403 21 10.
- 4403 97 00 Af poppel og asp (*Populus* spp.)**
- Denne underposition omfatter alle arter af slægten *Populus*.
- Poppeltræ er lys i farven, let og meget blødt. Det anvendes til møbler og andre snedkerarbejder (herunder indvendige dele af møbler samt pakkasser) eller til fremstilling af krydsfinér. Efter nåletræ er poppel den mest anvendte træsort til fremstilling af papirmasse.
- 4404 Emner af træ til tøndebånd; stolper, pæle, stokke og lign., kløvede eller tilspidsede, men ikke savskårne i længderetningen; emner af træ til spadserestokke, paraplyskafter, værktøjsskafter og lign., groft tildannede eller afrundede, men ikke drejede, bøjede eller på anden måde bearbejdede; træspån og lign.**
- Træspån og lign. adskiller sig i almindelighed fra finérplader henhørende under pos. 4408 ved deres mindre størrelse og den anvendte træsort (som regel af mere almindeligt blødt træ).
- 4404 20 00 Af andet træ**
- Denne underposition omfatter bl.a. træspåner, som ligner oprullede bånd eller strimler af træ (som regel af bøge- eller nøddetræ), og som anvendes ved fremstilling af eddike eller til klaring af andre væsker.
- 4405 00 00 Træuld og træmel**
- »Træmel« er defineret i supplerende bestemmelse 1 til dette kapitel.
- 4406 Jernbane- og sporvejssveller af træ**
- 4406 11 00 og 4406 12 00 Ikke imprægnerede**
- Se Forklarende Bemærkninger til HS, underpos. 4406 11 og 4406 92.
- 4406 91 00 og 4406 92 00 I andre tilfælde**
- Se Forklarende Bemærkninger til HS, underpos. 4406 11 og 4406 92.
- 4407 Træ, savet eller tilhugget i længderetningen, skåret eller skrællet, også høvlet, slebet eller samlet ende-til-ende, af tykkelse over 6 mm**
- Udtrykkene »skåret« og »skrællet« er defineret i Forklarende Bemærkninger til HS, pos. 4408, andet og tredje stykke.
- 4407 11 20 og 4407 12 20 Høvlet**
- Undtaget fra disse underpositioner er:
- a) Produkter (»hit or miss« tømmer), der anses for at svare til savet træ, men som er tildannet ved hjælp af en høvle-maskine for at fjerne ujævnheder og nogle af de ru savmærker (underpos. 4407 11 90, 4407 12 90 og 4407 19 90).

▼B

b) Træ, savet i længderetningen, som — under hensyn til den pågældende træsorts egenskaber og udviklingen af teknikken til behandling af denne træsort — ikke bærer mærker efter savningen, forudsat at de manglende savmærker er et resultat af en proces, der er af underordnet betydning i forhold til savningen, men som er nødvendig af tekniske årsager, og som ikke er beregnet til at lette den efterfølgende anvendelse af træet ved fjernelsen af disse mærker (underpos. 4407 11 90, 4407 12 90 og 4407 19 90).

4407 19 20**Høvlet**

Se de forklarende bemærkninger til underpos. 4407 11 20 og 4407 12 20.

**4407 11 90 og
4407 12 90****I andre tilfælde**

Undtaget fra disse underpositioner er komplette sæt af træ, der er savet, skåret eller skrællet, af tykkelse over 6 mm, og som er bestemt til samling af pakkasser, tremmekasser og lign. Sådanne sæt tariferes i pos. 4415, også selv om de er forsynet med tilbehør som fx fodstykker eller hjørneforstærkninger. Se også de forklarende bemærkninger til pos. 4415.

4407 19 90**I andre tilfælde**

Se de forklarende bemærkninger til underpos. 4407 11 90 og 4407 12 90.

**4407 21 10 til
4407 29 98****Af tropisk træ**

Se tillige Forklarende Bemærkninger til HS-underpositioner, Almindelige bemærkninger, vedrørende navnene på visse tropiske træsorter. Se også bilaget til Forklarende Bemærkninger til HS, kapitel 44.

4408

Plader til fineringsarbejde (herunder sådanne plader fremstillet ved skæring af lamineret træ), til fremstilling af krydsfinér eller lignende lamineret træ samt træ, savet i længderetningen, skåret eller skrællet, også høvlet, slebet, splejset eller samlet ende-til-ende, af tykkelse ikke over 6 mm

**4408 31 11 til
4408 39 95****Af tropisk træ**

Se tillige Forklarende Bemærkninger til HS-underpositioner, Almindelige bemærkninger, vedrørende navnene på visse tropiske træsorter. Se også bilaget til Forklarende Bemærkninger til HS, kapitel 44.

4409

Træ (herunder ikke-sammensatte parketstaver), profileret (pløjet, notet, falset, rejfet, kelet eller lignende) i hele længden på en eller flere kanter, ender eller overflader, også høvlet, slebet eller samlet ende-til-ende

4409 10 11**Rammelister til malerier, fotografier, spejle eller lignende genstande**

Se Forklarende Bemærkninger til HS, pos. 4409, femte stykke, nr. 4.

▼B

Undtaget fra denne underposition er profileret træ fremstillet ved at sammenføje et stykke profileret træ med et stykke træ, der kan være uprofileret eller profileret (pos. 4418 eller 4421).

4409 10 18**Andre varer**

Underpositionen omfatter bl.a.:

1. Trætråd og andet træ bearbejdet til rund form, fx til fremstilling af træpløkke til fodtøj, som beskrevet i Forklarende Bemærkninger til HS, pos. 4409, femte stykke, nr. 5.
2. Ikke-sammensatte parketstaver, der er kontinuerligt profilerede.

Parketstaver, der ikke er behandlet ud over at være høvlet, slebet eller samlet ende-til-ende (fx fingerskarvning), hører under pos. 4407 eller 4408. Parketstaver af krydsfinér eller fineret træ hører under pos. 4412.

4409 29 10**Rammelister til malerier, fotografier, spejle eller lignende genstande**

Se de forklarende bemærkninger til underpos. 4409 10 11.

**4409 29 91 og
4409 29 99****Andre varer**

Se de forklarende bemærkninger til underpos. 4409 10 18.

4410**Spånplader, OSB-plader og lignende plader (fx waferboard) af træ eller andre træagtige materialer, også agglomereret med harpiks eller andre organiske bindemidler****4410 11 50****Belagt med dekorative plastplader**

Denne underposition omfatter bl.a. spånplader af træ belagt med plastplader fremstillet under højt tryk henhørende under underpos. 3921 90 41.

4410 11 90**I andre tilfælde**

Denne underposition omfatter bl.a. spånplader, som er belagt med plast, farve, papir, tekstilmaterialer eller metal, bortset fra varer henhørende under underpos. 4410 11 30 og 4410 11 50.

4410 90 00**Andre varer**

Som eksempler på træagtige materialer kan nævnes bagasse, bambus, halm og hør- eller hampskæver.

4411**Træfiberplader og fiberplader af andre træagtige materialer, også agglomereret med harpiks eller andre organiske bindemidler**

▼B

4411 12 10 til 4411 14 90	<p>Halvhårde fiberplader (MDF)</p> <p>Se Forklarende Bemærkninger til HS, pos. 4411, andet stykke, punkt A, første afsnit.</p>
4411 12 10	<p>Ikke mekanisk bearbejdede eller beklædt på overfladen</p> <p>Ved tarifiering i denne underposition betragtes slibning ikke som mekanisk bearbejdning.</p>
4411 13 10	<p>Ikke mekanisk bearbejdede eller beklædt på overfladen</p> <p>Se de forklarende bemærkninger til underpos. 4411 12 10.</p>
4411 14 10	<p>Ikke mekanisk bearbejdede eller beklædt på overfladen</p> <p>Se de forklarende bemærkninger til underpos. 4411 12 10.</p>
4411 92 10 og 4411 92 90	<p>Med densitet over 0,8 g/cm³</p> <p>Se Forklarende Bemærkninger til HS, pos. 4411, andet stykke, punkt B, nr. 1.</p>
4411 92 10	<p>Ikke mekanisk bearbejdede eller beklædt på overfladen</p> <p>Se de forklarende bemærkninger til underpos. 4411 12 10.</p>
4411 93 10 og 4411 93 90	<p>Med densitet over 0,5 g/cm³, men ikke over 0,8 g/cm³</p> <p>Se Forklarende Bemærkninger til HS, pos. 4411, andet stykke, punkt B, nr. 2.</p>
4411 93 10	<p>Ikke mekanisk bearbejdede eller beklædt på overfladen</p> <p>Se de forklarende bemærkninger til underpos. 4411 12 10.</p>
4411 94 10 og 4411 94 90	<p>Med densitet 0,5 g/cm³ og derunder</p> <p>Se Forklarende Bemærkninger til HS, pos. 4411, andet stykke, punkt B, nr. 2 og 3.</p>
4411 94 10	<p>Ikke mekanisk bearbejdede eller beklædt på overfladen</p> <p>Se de forklarende bemærkninger til underpos. 4411 12 10.</p>
4412	<p>Krydsfinér, finerede plader og lignende laminerede træprodukter</p> <p>Krydsfinér af nåletræ har ofte defekter (fx huller) på yderfinéren, der som led i fremstillingsprocessen reparerer med indlæg af træ, plastfyldstoffer osv.</p> <p>Disse materialer betragtes ikke som supplerende materialer og giver ikke krydsfinéren karakter af varer under en anden position.</p>

▼B

Krydsfinér under denne position kan være uslebet eller forarbejdet ved slibning. Udtrykket »uslebet« omfatter »let slibning«; formålet med at slibe yderfinéren let er udelukkende at fjerne ujævnheder som følge af lapning, tilstopning eller fyldning.

Se også Forklarende Bemærkninger til HS, underpos. 4412 10, 4412 31, 4412 33, 4412 34 og 4412 39.

Krydsfinér, finerede plader og lignende laminerede træprodukter, der anvendes som gulvbrædder (se især fjerde stykke i Forklarende Bemærkninger til HS, pos. 4412), omfatter kun brædder, hvor oversiden er af træ med en tykkelse på under 2,5 mm (tynd finér).

Et typisk eksempel på en vare, der består af tre lag:

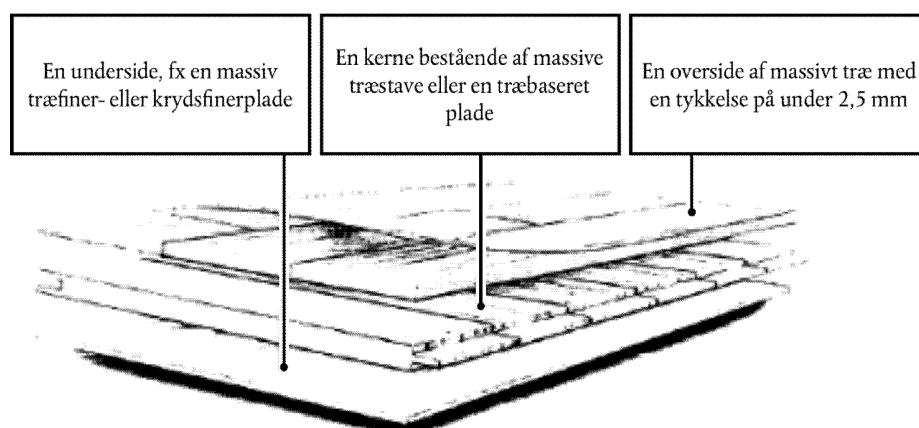

Hvis varens overside er af træ af tykkelse 2,5 mm eller derover, er den udelukket fra denne position (underpos. 4418 73 10, 4418 73 90, 4418 74 00 eller 4418 75 00).

**4412 94 10 og
4412 94 90**

Stavlimet eller bloklimet finér

Udtrykket »stavlimet eller bloklimet finér« er defineret i Forklarende Bemærkninger til HS, pos. 4412, første stykke, nr. 3, første led.

4413 00 00

Træ med forøget densitet, i blokke, plader, lameller eller profiler

De mest almindeligt anvendte træsorter til varer under denne position er bøg, avnbøg, robinie (falsk akacie) og poppel.

4415

Pakkasser, tremmekasser, tromler og lignende pakkingsgenstande af træ; kabeltromler af træ; lastpaller og lign., af træ; pallerammer af træ

▼B**4415 10 10 Pakkasser, tremmekasser, tromler og lignende pakkingsgenstande**

Denne underposition omfatter også komplette sæt af træ, savet, skåret eller skrællet, der foreligger usamlede og er bestemt til samling af pakkasser, tremmekasser og lign., forudsat de foreligger i samme sending, også selv om bunde, sider låg og lukkeanordninger mv. er sorteret hver for sig.

Ukomplette sæt tariferes derimod således:

1. Sammensatte dele af pakkingsgenstande, såsom bunde, låg mv., fremstillet af træ, savet, skåret eller skrællet, der er sømmet eller samlet på enhver anden måde, hører under underpos. 4421 99 99.
2. Usamlede brædder tariferes efter beskaffenheden (pos. 4407 eller 4408).

Se også Forklarende Bemærkninger til HS, pos. 4415, afsnit I.

4415 10 90 Kabeltromler

Se Forklarende Bemærkninger til HS, pos. 4415, afsnit II.

4415 20 20 og 4415 20 90 Lastpaller og lign.; pallerammer

Se Forklarende Bemærkninger til HS, pos. 4415, afsnit III og IV.

4416 00 00 Fade, tønder, kar, baljer, bøtter og andre bødkerarbejder samt dele dertil, af træ, herunder tøndestaver

Fade og tønder er beholdere med største diameter på midten og med to lukkede ender. Kar, baljer og bøtter har almindeligvis kun én lukket ende, men kan have et løst låg.

De mest anvendte træsorter til tøndestaver er kastanje og eg.

Dele er fx tøndestaver og låg til fade, tønder og andre bødkerarbejder.

Tøndestaver er høvlede brædder, der er mere eller mindre bøjede, og som mindst i den ene ende er bearbejdet og affaset, således at der er dannet en rille (»croze«) til brug ved samlingen.

Låg er skåret i cirkulær form i afpassede størrelser og er affaset på begge sider for at de kan indsættes i rillen i tøndestaverne.

4417 00 00 Værktøj og redskaber af træ; skafter, håndtag og lignende dele af træ til værktøj og redskaber; børstetræ, skafter og håndtag af træ til koste og børster; blokke og læster af træ til fodtøj

Se bestemmelse 5 til dette kapitel.

▼B

Denne position omfatter også skafter og håndtag til malerpensler og barberkoste.

4418 **Snedker- og tømrerarbejder af træ til bygningsbrug, herunder lamelplader (celleplader) af træ, sammensatte gulvbrædder og tagspån (»shingles« og »shakes«), af træ**

4418 20 10 til 4418 20 80 **Døre og rammer dertil, samt dørtærskler**

Disse underpositioner omfatter bl.a. dørplader af lamineret træ med en tyk kerne, forudsat de er yderligere bearbejdet, således at de kan identificeres som udelukkende bestemt til anvendelsen som døre (fx ved udskæringer til anbringelse af håndtag, låse eller hængsler).

Undtaget herfra er bl.a. ubearbejdede dørplader, selv om deres kanter er finerede (pos. 4412).

4418 40 00 **Forskallinger til betonstøbning**

Forskallinger henhørende under denne underposition er sammensatte varer, der anvendes ved betonstøbning af enhver art (fx til fundamenter, mure, gulve, søjler, piller, tunnelementer etc.).

Forskallinger er almindeligvis fremstillet af harpiksholdigt træ (brædder, bjælker og lign.). Undtaget fra denne underposition er derimod krydsfinérplader, der anvendes til forskallinger (for at opnå glatte overflader), selv om de er overfladebehandlet på den ene eller begge sider og deres anvendelse som forskallingsmateriel til betonstøbning er utvivlsom (pos. 4412).

4418 50 00 **Tagspån (»shingles« og »shakes«)**

Se Forklarende Bemærkninger til HS, pos. 4418, syvende og ottende stykke.

4418 73 10 til 4418 79 00 **Sammensatte gulvbrædder**

Se Forklarende Bemærkninger til HS, pos. 4418, sjette stykke.

4418 73 10 og 4418 74 00 **Til mosaikgulve**

Disse underpositioner omfatter bl.a. gulvbrædder, som består af et lag, kendt som slidlag, lavet af stave, friser osv., monteret på en passende bagside af træ, spånplade, papir, plast, kork osv.

Se de forklarende bemærkninger til pos. 4412.

Se også Forklarende Bemærkninger til HS, underpos. 4418 74.

4418 75 00 **I andre tilfælde, af flere lag træ**

Se de forklarende bemærkninger til underpos. 4418 73 10 og 4418 74 00.

▼B**4418 99 10 Laminerede bjælker og lignende lamineret træ (limtræ)**

Se Forklarende Bemærkninger til HS, pos. 4418, fjerde stykke.

4418 99 90 Andre varer

Herunder hører bl.a. lamelplader (celleplader) som beskrevet i Forklarende Bemærkninger til HS, pos. 4418, femte stykke.

4420 Indlagt træ og træmosaik; æsker, skrin og etuier til smykker eller bestik samt lignende varer af træ; statuetter og andre dekorationsgenstande af træ; boligudstyr af træ, ikke henhørende under kapitel 94**4420 90 10 Indlagt træ og træmosaik**

Denne underposition omfatter bl.a. plader med indlagt træ og træmosaik.

Træmosaik består almindeligvis af tynde stykker træ eller andet materiale (fx uædelt metal, skildpaddeskal, elfenben mv.), der er limet på en træplade med dekorative formål.

4421 Andre varer af træ**4421 99 99 I andre tilfælde**

Denne underposition omfatter bl.a.:

1. Samlinger af brædder udgørende dele af pakkasser af træ (fx låg).
2. Reoler af træ, også usamlede, forudsat de ikke har karakter af møbler.
3. Havehegn og lign. bestående af et fletværk af træpinde, der er lagt over kors, sømmet og derpå skubbet sammen (hermonikasystem).
4. Tilspidsede pinde (tandstikkere etc.), som også anvendes ved servering af visse madretter (fx rolmops).

▼B*KAPITEL 45***KORK OG VARER DERAFT**

4501 **Naturkork, rå eller groft bearbejdet; korkaffald; knust, granuleret eller pulveriseret kork**

4501 10 00 **Naturkork, rå eller groft bearbejdet**

Se Forklarende Bemærkninger til HS, pos. 4501, nr. 1.

4501 90 00 **Andre varer**

Se Forklarende Bemærkninger til HS, pos. 4501, nr. 2 og 3.

4502 00 00 **Naturkork, hvis yderste barklag er fjernet eller som er groft tilskåret i firkantede stykker, eller tilskåret i rektangulære eller kvadratiske blokke, plader, folier eller bånd (herunder skarpkantede emner til propper)**

Herunder hører vægbeklædningsmaterialer i ruller, bestående af et tyndt lag naturkork med underlag af papir.

4503 **Varer af naturkork**

4503 10 10 og **Propper**
4503 10 90

Se Forklarende Bemærkninger til HS, underpos. 4503 10.

4504 **Preskork (med eller uden bindemiddel) og varer deraf**

4504 10 11 **Til mousserende vin, også med påsat skive af naturkork**

Denne underposition omfatter cylindriske propper beregnet til lukning af flasker med mousserende vin. Deres diameter er væsentlig større end flaskehalsens, og de er derfor stærkt sammenpressede. Efter brugen (dvs. når flasken er åbnet), antager de den form, der er afbildet i de forklarende bemærkninger til underpos. 2204 21 06 til 2204 21 09.

Disse propper til flasker med mousserende vin består ofte af en øvre del af preskork og af en nedre del (dvs. den del, der kommer i kontakt med den mousserende vin) af naturkork:

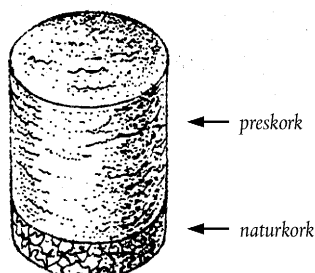

▼B**4504 10 19****I andre tilfælde**

Denne underposition omfatter cylindriske propper af preskork, der anvendes til lukning af andre flasker end flasker til mousserende vin.

Undtaget herfra er tynde korkskiver til indlæg som tætnings-skiver i flaskekapsler (underpos. 4504 10 91 eller 4504 10 99).

**4504 10 91 og
4504 10 99****Andre varer**

Disse underpositioner omfatter bl.a. skiver af preskork til indlæg i kapsler.

4504 90 20**Propper**

Denne underposition omfatter ikke-cylindriske propper af preskork. De kan fx være koniske, og de kan have et hul i midten:

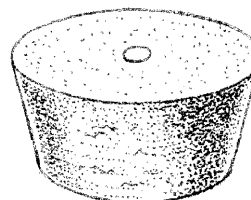
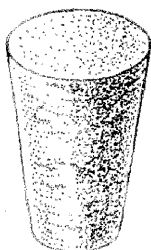

▼B*KAPITEL 46***KURVEMAGERARBEJDER OG ANDRE VARER AF FLETTEMATERIALER**

4601 Flettede lidser og lignende varer af flettematerialer, også samlede til bånd; flettematerialer samt flettede lidser og lignende varer af flettematerialer, i pladeform, sammenbundne eller vævede, også i form af færdigvarer (fx måtter, tæpper og skærme)

4601 21 10 til 4601 29 90 Måtter, tæpper og skærme af vegetabiliske materialer

Disse underpositioner omfatter bl.a.:

1. Grove måtter fremstillet af halm, der er vævet eller bundet af parallellagte strenge af halm, fx måtter til beskyttelsesformål i gartnerier mv.
2. Så kaldte kinesiske måtter fremstillet på samme måde og til samme anvendelse som de ovenfor nævnte.

Som kinesiske måtter anses måtter, der er fremstillet direkte af stængler eller strenge af halvgræsplanter (cyperaceæ; *Lepironia mucronata*); måtterne forekommer i naturlig stand eller farvede (oftest røde). Måtterne væves på samme måde som varer af hestehår; kæden, der forbinder plantestænglerne eller -stregene, består af snore eller garner med stor indbyrdes afstand. Måtter fremstilles sædvanligvis som enkeltvarer og kan være kantet med et bånd af tekstilmateriale; de forsendes ofte fra fremstillingslandet i ruller bestående af flere måtter, der er sammensyede ende til ende.

3. Andre grove måtter, der anvendes til beskyttelsesformål i gartnerier mv.
4. Måtter, fx af halm eller rør, der anvendes til samme formål, som de ovenfor nævnte, men som også anvendes ved bygning af hegn eller veje.

4602 Kurvemagerarbejder og andre varer fremstillet direkte af flettematerialer eller af de under pos. 4601 hørende varer; varer af luffa

4602 11 00 Af bambus

Denne underposition omfatter bl.a. varer som nævnt i Forklarende Bemærkninger til HS, pos. 4602, første stykke, nr. 1 og 2, fx tæpper af vegetabiliske materialer fremstillet ved samling af de under underpos. 4601 21 hørende måtter og tæpper.

4602 19 10 Flaskehylstre

Se Forklarende Bemærkninger til HS, pos. 4602, andet stykke, nr. 8.

▼B**4602 19 90****Andre varer**

Denne underposition omfatter bl.a.:

1. Varer som nævnt i Forklarende Bemærkninger til HS, pos. 4602, første stykke, nr. 2, fx tæpper af vegetabiliske materialer fremstillet ved samling af de under underpos. 4601 29 hørende måtter og tæpper.
2. Varer af luffa. Luffa, der også kendes som vegetabilisk svamp, hører under underpos. 1404 90 00; det består af det celleformede væv af en varietet af græskar (*Luffa cylindrica*).

▼B*AFSNIT X***PAPIRMASSE AF TRÆ ELLER ANDRE CELLULOSEHOLDIGE MATERIALER; GENBRUGSPAPIR OG -PAP (AFFALD); PAPIR OG PAP SAMT VARER DERAFT***KAPITEL 47***PAPIRMASSE AF TRÆ ELLER ANDRE CELLULOSEHOLDIGE MATERIALER; GENBRUGSPAPIR OG -PAP (AFFALD)****Almindelige bemærkninger**

Udtrykkene »halvbleget« og »bleget« er defineret i Forklarende Bemærkninger til HS, kapitel 47, Almindelige bemærkninger, fjerde stykke.

En masse anses som halvbleget eller bleget, hvis den efter fremstillingen har undergået en mere eller mindre vidtgående behandling med henblik på at forøge dens lyshed (reflektans), især ved at massens farvestoffer er blevet fjernet eller omdannet i større eller mindre grad, eller ved at den er blevet tilsat fluorescerende stoffer.

- | | |
|-------------------|---|
| 4701 00 | Mekanisk træmasse |
| 4701 00 10 | Termomekanisk træmasse

Se Forklarende Bemærkninger til HS, pos. 4701, fjerde stykke, sidste eksempel. |
| 4701 00 90 | Anden mekanisk træmasse

Se Forklarende Bemærkninger til HS, pos. 4701, fjerde stykke, de tre første eksempler. |
| 4703 | Kemisk træmasse (natroncellulose eller sulfatcellulose), undtagen dissolvingmasse

Se bestemmelse 1 til dette kapitel. |
| 4703 11 00 | Af nåletræ

Denne underposition omfatter især masse fremstillet af fyr eller gran. |
| 4703 19 00 | Af andet træ

Træmasse under denne underposition fremstilles som regel af såvel poppel og asp som hårdere træsorter såsom bøg, kastanje, eukalyptus og visse tropiske træsorter. Fibrene i denne type masse er almindeligvis kortere end fibrene i masse af nåletræ. |
| 4703 21 00 | Af nåletræ

Se de forklarende bemærkninger til underpos. 4703 11 00 |
| 4703 29 00 | Af andet træ

Se de forklarende bemærkninger til underpos. 4703 19 00. |
| 4704 | Kemisk træmasse (sulfatcellulose), undtagen dissolvingmasse

De forklarende bemærkninger til pos. 4703 og de tilhørende underpositioner anvendes med de fornødne tilføjelser. |

▼ B**4706 Papirmasse fremstillet af genbrugspapir og -pap (affald) eller af andre celluloseholdige materialer**

Se Forklarende Bemærkninger til HS, kapitel 47, Almindelige bemærkninger, tredje stykke.

4706 10 00 Af bomuldslinters

Papirmasse af bomuldslinters, der i reglen har et højt indhold af alfacellulose (98-99 vægtprocent) og et meget lavt askeindhold (omkring 0,05 vægtprocent), adskiller sig fra bomuldslinters, der kun er blevet presset i form af ark eller plader, og som hører under underpos. 1404 20 00, ved, at fibrene i massen, som er blevet kogt under tryk i flere timer i en opløsning af natronlud, er mere eller mindre nedbrudte, medens fibrene i bomuldslinters henhørende under underpos. 1404 20 00 i reglen har bevaret deres oprindelige struktur og længde, da de ikke har gennemgået den samme behandling.

4707 Genbrugspapir og -pap (affald)

Undtaget fra denne position er papir i ruller, hvis yderste lag er delvis gennemtrukket af vand eller på anden måde beskadiget (kapitel 48).

4707 10 00 Af ubleget kraftpapir eller kraftpap samt af bølgepapir og bølgepap

Se Forklarende Bemærkninger til HS, underpos. 4707 10, 4707 20 og 4707 30.

4707 20 00 Af andet papir eller pap, hovedsagelig fremstillet af bleget kemisk masse, ikke farvet i massen

Se Forklarende Bemærkninger til HS, underpos. 4707 10, 4707 20 og 4707 30.

Denne underposition omfatter bl.a. forskellige former for affald fra papirfremstilling eller -bearbejdning eller fra trykkerier og brugte hulkort og -strimler. Denne gruppe papir til fremstilling af genbrugspapir består næsten udelukkende af papir uden påtryk.

4707 30 10 og 4707 30 90 Af papir eller pap, hovedsagelig fremstillet af mekanisk masse (fx aviser, blade og lignende tryksager)

Se Forklarende Bemærkninger til HS, underpos. 4707 10, 4707 20 og 4707 30.

▼B*KAPITEL 48***PAPIR OG PAP; VARER AF PAPIRMASSE, PAPIR OG PAP****Almindelige bemærkninger**

Papir i ruller, hvis yderste lag er delvis gennemtrukket af vand eller på anden måde beskadiget, tariferes i de pågældende underpositioner under pos. 4801 til 4811.

4801 00 00 Avispapir, i ruller og ark

Se bestemmelse 4 til dette kapitel samt Forklarende Bemærkninger til HS, pos. 4801.

4802 **Papir og pap, ikke belagt, af den art, der anvendes til skrivning, trykning eller anden grafisk brug, ikke-perforeret papir til hulkort og hulbånd, i ruller eller kvadratiske eller rektangulære ark, uanset størrelse, undtagen papir henhørende under pos. 4801 eller 4803; håndgjort papir og pap**

Se bestemmelse 5 til dette kapitel

4802 10 00 Håndgjort papir og pap

Se Forklarende Bemærkninger til HS, kapitel 48, Almindelige bemærkninger, punkt B, samt Forklarende Bemærkninger til HS, pos. 4802, andet og tredje stykke.

4802 40 10 og 4802 40 90 Tapetråpapir

Som tapetråpapir anses hvidt eller farvet papir, der er limet, maskinglat og har en kraftig, men smidig struktur samt en ru overflade. Papirets ene side er egnet til at blive forsynet med et overtræk eller påtryk eller begge dele, medens den anden side er beregnet til påføring af klister eller et andet klæbemiddel. Råpapiret skal være egnet til tapetfremstilling og opsætning.

4803 00 **Papir, af den art der anvendes til toiletpapir, renseservietter, håndklæder og servietter, og lignende papir til husholdnings- eller toiletbrug, samt cellulosevat og cellulosefiberdug, også kreppet, plisseret, mønsterpresset, mønsterpræget, perforeret, med farvet eller dekoreret overflade eller med påtryk, i ruller eller ark**

4803 00 10 Cellulosevat

Se Forklarende Bemærkninger til HS, pos. 4803, første stykke, nr. 2, andet stykke.

Cellulosevats løse opbygning gør det muligt i gennemfaldende lys at skelne små huller.

▼B**4803 00 31 og
4803 00 39 Kreppet papir og cellulosefiberdug (tissue), af vægt pr. lag**

Udtrykket »kreppt papir« er defineret i Forklarende Bemærkninger til HS, pos. 4808, første stykke, nr. 2.

Cellulosefiberdugs faste opbygning medfører en mere kompakt og mere homogen struktur end ved cellulosevat.

4804 Kraftpapir og kraftpap, ikke belagt, i ruller og ark, undtagen varer henhørende under pos. 4802 eller 4803

Udtrykket »kraftpapir og kraftpap« er defineret i bestemmelse 6 til dette kapitel.

Kraftpapir og kraftpap har stor mekanisk modstandsdygtighed. Det indeholder normalt ikke fyldstoffer og er ret stærkt limet, næsten altid uigennemsigtigt, meget ofte ensidigt glittet og i reglen med synlige vandmærker.

Kraftpapir og kraftpap er velegnet til emballageformål og anvendes også til isolering af elektriske kabler, til beklædning af bølgepap samt til fremstilling af papirgam og af tjæret, asfalteret eller bitumineret papir og pap.

**4804 11 11 til
4804 19 90 Kraftliner**

Se underpositionsbestemmelse 1 til dette kapitel og de hertil hørende Forklarende Bemærkninger til HS-underposition.

**4804 21 10 til
4804 29 90 Sækkepapir**

Se underpositionsbestemmelse 2 til dette kapitel og de hertil hørende Forklarende Bemærkninger til HS-underposition.

4804 31 51 Kraftpapir til isolering af elektriske kabler og komponenter

Denne underposition omfatter især kondensatorpapir og isoleringspapir til ledninger.

Ved kondensatorpapir forstås tyndt papir, som anvendes til elektriske kondensatorer. De fibre, som papiret består af, renses meget grundigt, således at papirets porøsitet formindskes mest muligt, og alle fremmedelementer (først og fremmest metalliske) omhyggeligt fjernes.

Isoleringspapir er beregnet til isolering af elektriske ledninger i transformatorspoler eller til andre former for elektroteknisk isolering. Det skal have meget gode isolerende egenskaber og må derfor ikke indeholde nogen form for metalpartikler, syrer eller andre urenheder, der kan lede strømmen.

4804 41 91 Saturating kraft

▼ B

Dette papir og pap består hovedsagelig af træfibre. Vægten er pr. m² over 185 g, men under 225 g. Det leveres som regel i ruller med en bredde på over 125 cm, men under 165 cm. Målt med et Gurley-porosimeter i overensstemmelse med TAPPI-normen (Technical Association of the Pulp and Paper Industry) ligger dets porositetsindeks på under 13 sek. pr. 100 cm³ luft og 40 sek. pr. 300 cm³ luft.

Saturating kraft virker som trækpapir. Umiddelbart efter at have trukket en linje med blæk er det muligt at lade en finger løbe hen over papiret uden samtidig at udviske blækket.

Saturating kraft anvendes især i forbindelse med fremstilling af laminerede plader under højtryk; til dette formål imprægneres det med kunstharpiks.

4805 Andet papir og pap, ikke belagt, i ruller eller ark, ikke yderligere bearbejdet eller behandlet end nævnt i bestemmelse 3 til dette kapitel

4805 11 00 Halvkemisk papir til indlæg i bølgepap (fluting)

Se underpositionsbestemmelse 3 til dette kapitel.

4805 12 00 Af masse af halm

Se underpositionsbestemmelse 4 til dette kapitel.

4805 19 10 Wellenstoff

Se Forklarende Bemærkninger til HS, underpos. 4805 19.

**4805 24 00 og Testliner (af genbrugsmasse)
4805 25 00**

Se underpositionsbestemmelse 5 til dette kapitel.

4805 30 00 Sulfitpapir til indpakning

Se underpositionsbestemmelse 6 til dette kapitel.

4805 40 00 Filtrerpapir og filtrerpap

Se Forklarende Bemærkninger til HS, underpos. 4805 40.

4805 50 00 Kludepapir og kludepap

Se Forklarende Bemærkninger til HS, underpos. 4805 50.

4806 Ægte pergamentpapir og -pap, imiteret pergamentpapir, kalkerpapir og pergamyn samt andet glittet gennemsigtigt eller gennemskinneligt papir, i ruller og ark

4806 10 00 Ægte pergamentpapir og -pap

Se Forklarende Bemærkninger til HS, pos. 4806, de fire første stykker.

▼ B

- 4806 20 00** **Imiteret pergamentpapir**
- Se Forklarende Bemærkninger til HS, pos. 4806, femte til ottende stykke.
- 4806 30 00** **Kalkerpapir**
- Se Forklarende Bemærkninger til HS, pos. 4806, niende stykke.
- 4806 40 10 og 4806 40 90** **Pergamyn og andet glittet gennemsigtigt eller gennemskinneligt papir**
- Se Forklarende Bemærkninger til HS, pos. 4806, tiende og ellefte stykke.
- 4808** **Bølgepapir og bølgepap, også med påklæbde plane flader, samt kreppet, plisseret, mønsterpresset, mønsterpræget og perforeret papir, i ruller eller ark, undtagen varer henhørende under pos. 4803**
- 4808 10 00** **Bølgepapir og bølgepap, også perforeret**
- Se Forklarende Bemærkninger til HS, pos. 4808, nr. 1.
- 4808 40 00** **Kraftpapir, kreppet eller plisseret, også mønsterpresset, mønsterpræget eller perforeret**
- Se Forklarende Bemærkninger til HS, pos. 4808, nr. 2, 3 og 4.
- 4808 90 00** **Andre varer**
- Se Forklarende Bemærkninger til HS, pos. 4808, nr. 2, 3 og 4.
- 4809** **Karbonpapir, selvkopierende papir samt andet kopierings- og overføringspapir (herunder belagt eller imprægneret papir til stencils eller offsetplader), også med påtryk, i ruller eller ark**
- 4809 20 00** **Selvkopierende papir**
- Se Forklarende Bemærkninger til HS, pos. 4816, afsnit A, nr. 2. Varer henhørende under denne underposition skal imidlertid opfylde de størrelseskriterier, som er anført i bestemmelse 8 til dette kapitel.
- 4809 90 00** **Andre varer**
- Denne underposition omfatter varer i Forklarende Bemærkninger til HS, pos. 4816, afsnit A, nr. 1, og andet kopierings- eller overføringspapir, fx varmeoverføringspapir samt belagt eller imprægneret papir til stencils eller offsetplader. Varer henhørende under denne underposition skal imidlertid opfylde de størrelseskriterier, som er anført i bestemmelse 8 til dette kapitel.
- 4810** **Papir og pap belagt på den ene eller på begge sider med kaolin eller andre uorganiske stoffer, også med bindemiddel, uden anden belægning, også med farvet eller dekoreret overflade eller med påtryk, i ruller eller kvadratiske eller rektangulære ark, uanset størrelse**

▼B

- 4810 13 00 til
4810 19 00** **Papir og pap, af den art, der anvendes til skrivning, trykning eller anden grafisk brug, træfrit eller med indhold af mekanisk træmasse eller kemisk-mekanisk træmasse på ikke over 10 vægtprocent af den samlede fibermængde**
- Se Forklarende Bemærkninger til HS, underpos. 4810 13, 4810 14, 4810 19, 4810 22 og 4810 29.
- 4810 22 00 til
4810 29 80** **Papir og pap, af den art der anvendes til skrivning, trykning eller anden grafisk brug, med indhold af mekanisk træmasse eller kemisk-mekanisk træmasse på over 10 vægtprocent af den samlede fibermængde**
- Se Forklarende Bemærkninger til HS, underpos. 4810 13, 4810 14, 4810 19, 4810 22 og 4810 29.
- 4810 22 00** **»Light weight coated« (LWC) papir**
- Se underpositionsbestemmelse 7 til dette kapitel.
- 4810 92 10 til
4810 92 90** **Flerlaget**
- Se Forklarende Bemærkninger til HS, pos. 4805, andet stykke, nr. 2.
- 4811** **Papir, pap, cellulosevat og cellulosefberdug, overtrukket, imprægneret, belagt, farvet eller dekoreret på overfladen eller med påtryk, i ruller eller kvadratiske eller rektangulære ark, uanset størrelse, undtagen varer henhørende under pos. 4803, 4809 og 4810**
- Denne position omfatter bl.a. visse gulvbelægningsmaterialer, der ikke er egnede til vægbeklædning, på basis af papir eller pap.
- Undtaget fra positionen er produkter, som er egnede til såvel gulvbelægning som vægbeklædning (pos. 4823).
- 4811 10 00** **Papir og pap, behandlet med tjære, bitumen eller asfalt**
- Denne underposition omfatter bl.a. isoleringsark til beskyttelse mod fugtighed, bestående af to lag kreppet papir imprægneret med asfalt og et mellemlag af aluminiumsfolie.
- Undtaget fra underpositionen er tagplader bestående af en kerne af filtpap, der er helt omgivet af eller overtrykket på begge sider med et lag asfalt eller lignende materiale (pos. 6807).
- 4811 51 00 og
4811 59 00** **Papir og pap, overtrukket, imprægneret eller belagt med plast (undtagen klæbestof)**
- Papir og pap, overtrukket eller belagt med plast, hører kun under disse underpositioner, hvis tykkelsen af plastmaterialet ikke udgør mere end halvdelen af varens samlede tykkelse (se bestemmelse 2 g) til dette kapitel).

▼B**4811 60 00 Papir og pap, overtrukket, imprægneret eller belagt med voks, paraffin, stearin, olie eller glycerin**

Denne underposition omfatter bl.a. paraffineret papir og pap bestemt til fremstilling af beholdere til mælk, frugtsaft etc. eller grammofonpladeomslag, på den ene side påtrykt tekst eller illustrationer vedrørende den vare, som emballagen er beregnet til.

4811 90 00 Andet papir og pap samt cellulosevat og cellulosefiberdug

Denne underposition omfatter bl.a. formularer i løbende længder. Disse formularer består af ark af papir, almindeligvis foldet, eller af ruller, perforeret på tværs med regelmæssige mellemrum, hvorved der dannes en række sammenhængende formularer, der kan skilles ved perforeringerne. De er forsynet med påtryk, der kræver yderligere udfyldning. Varerne kan også have føringshuller langs kanten, der gør det muligt at anvende dem i hurtigskrivere eller bogføringsmaskiner.

Undtaget fra denne underposition er blanketsæt i løbende baner (underpos. 4820 40 00).

4816 Karbonpapir, selvkopierende papir samt andet kopierings- og overføringspapir (undtagen varer henhørende under pos. 4809), stencils og offsetplader af papir, også i æsker**4816 20 00 Selvkopierende papir**

Se Forklarende Bemærkninger til HS, pos. 4816, afsnit A, nr. 2. Varer henhørende under denne underposition må ikke svare til de størrelseskriterier, som er anført i bestemmelse 8 til dette kapitel (pos. 4809).

4816 90 00 Andre varer

Se Forklarende Bemærkninger til HS, pos. 4816, afsnit A, nr. 1 og 3, og afsnit B, nr. 1. Varer henhørende under denne underposition må ikke svare til de størrelseskriterier, som er anført i bestemmelse 8 til dette kapitel (pos. 4809).

Denne underposition omfatter også offsetplader (se Forklarende Bemærkninger til HS, pos. 4816, afsnit B, nr. 2, anden sætning). Disse varer er ikke underlagt størrelseskriterier.

4818 Toilet-papir og lignende papir, cellulosevat eller cellulosefiberdug, af den art der anvendes til husholdnings- eller hygiejnebrug, i ruller af bredde ikke over 36 cm eller i tilskåret form; lommetørklæder, renseservietter, håndklæder, duge, servietter, lagner og lignende varer til husholdnings-, hygiejne- eller hospitalsbrug, beklædningsgenstande og tilbehør dertil, af papirmasse, papir, cellulosevat eller cellulosefiberdug**4818 90 10 og 4818 90 90 Andre varer**

Disse underpositioner omfatter sengeunderlag til syge.

▼B

- 4819** Æsker, kartoner, sække, poser og andre emballagegenstande af papir, pap, cellulosevat eller cellulosefiberdug; kartoteksæsker, brevbakker og lignende varer af papir eller pap, af den art der anvendes i kontorer, butikker og lign.
- 4819 20 00** Sammenfoldelige æsker og kartoner, ikke af bølgepapir eller bølgepap
- Se Forklarende Bemærkninger til HS, pos. 4819, afsnit A, andet stykke.
- 4819 60 00** Kartoteksæsker, brevbakker og lignende varer, af den art der anvendes i kontorer, butikker og lign.
- Se Forklarende Bemærkninger til HS, pos. 4819, afsnit B.
- 4820** Protokoller, regnskabsbøger, notesbøger, ordrebøger, kvitteringsblokke, brevpapirblokke, notesblokke, dagbøger og lignende varer, stilehæfter, skriveunderlag, samlebind og dokumentomslag, blanketsæt og kopieringssæt samt lignende varer af papir eller pap; album til prøver eller samlinger samt bogomslag, af papir eller pap
- 4820 40 00** Blanketsæt og kopieringssæt
- Se Forklarende Bemærkninger til HS, pos. 4820, første stykke, nr. 4 og 5.
- Se også de forklarende bemærkninger til underpos. 4811 90 00.
- 4823** Andet papir, pap, cellulosevat og cellulosefiberdug, tilskåret; andre varer af papirmasse, papir, pap, cellulosevat eller cellulosefiberdug
- 4823 20 00** Filtrerpapir og filtrerpap
- Se Forklarende Bemærkninger til HS, pos. 4823, andet stykke, nr. 1.
- 4823 90 85** Andre varer
- Se Forklarende Bemærkninger til HS, pos. 4823, andet stykke, nr. 3 og 6-17.
- Denne underposition omfatter produkter, der er egnede til såvel gulvbelægning som vægbeklædning.
- Underpositionen omfatter også kondensatorpapir, der er et elektroisolerende papir, der anvendes som dielektrikum i kondensatorer. Papiret er meget tyndt (almindeligvis mellem 0,006 og 0,02 mm), dets tykkelse er meget regelmæssig, og det har absolut ingen porer. Det fremstilles som regel af natron- eller sulfatcellulose og undertiden af papirmasse af klude. Kondensatorpapir er kemisk neutralt, det indeholder ingen metalpartikler, selv ikke de allermindste, og dets mekaniske og dielektriske styrke er meget høj (intet dielektrisk tab).

▼B*KAPITEL 49***BØGER, AVISER, BILLEDER OG ANDRE TRYKSAGER;
HÅNSKREVNE ELLER MASKINSKREVNE ARBEJDER SAMT
TEGNINGER**

- 4901** Trykte bøger, brochurer og lignende tryksager, også som enkelte ark
- 4901 99 00** Andre varer
Se bestemmelse 3 til dette kapitel.
- 4905** Landkort, søkort og lignende kort af enhver art (herunder atlas, vægkort samt topografiske kort og glober), trykte
- 4905 10 00** Glober
Se Forklarende Bemærkninger til HS, pos. 4905, sidste stykke før undtagelserne, samt undtagelse f.
- 4905 91 00 og 4905 99 00** Andre varer
Disse underpositioner omfatter bl.a. topografisk nøjagtige landkort udgivet i reklameøjemed, også med reklamepåtryk (fx vejkort udgivet af fabrikanten af dæk eller motorkøretøjer, af benzinselskaber etc.).
- 4907 00** Umakulerede frimærker, stempelmærker og lignende mærker, der er gangbare eller bliver gangbare i det land, hvor de har eller vil få en godkendt pålydende værdi; stempelpapir; pengesedler; checks; aktier, obligationer og lignende værdipapirer
- 4907 00 10** Umakulerede frimærker, stempelmærker og lignende mærker
Se Forklarende Bemærkninger til HS, pos. 4907, afsnit A.
- 4908** Overføringsbilleder af enhver art
- 4908 10 00** Med indhold af ikke-frittet glasmasse
Se Forklarende Bemærkninger til HS, pos. 4908, tredje stykke.
- 4911** Andre tryksager, herunder trykte billeder og fotografier
- 4911 10 10 og 4911 10 90** Reklametryksager, varekataloger og lignende varer
Se Forklarende Bemærkninger til HS, pos. 4911, femte stykke, nr. 1.
- 4911 10 10** Varekataloger
Under denne underposition henhører publikationer, der indeholder en beskrivelse eller et billede af varerne samt en angivelse af prisen og bestillingsnummeret.
- 4911 91 00** Billeder, tegninger og fotografier
Denne underposition omfatter varer som nævnt i pos. 3703, der er blevet eksponerede og fremkaldte.

▼B

Underpositionen omfatter også kunstserigrafier, også signerede og nummererede af kunstneren.

4911 99 00

Andre varer

Denne underposition omfatter ikke tryksager, såsom rejsebilletter og boardingpas, som er forsynet med en eller flere magnetstriber (underpos. 8523 21 00).

▼B*AFSNIT XI***TEKSTILVARER****Almindelige bemærkninger**

1. Som nævnt i Forklarende Bemærkninger til HS, (se Almindelige bemærkninger til afsnit XI, sidste stykke i indledningen), er dette afsnit opdelt i to underafsnit:

a) I det første underafsnit (kapitel 50-55) er varerne grupperet efter arten af de anvendte tekstilmaterialer; tarifiering af blandede varer sker efter bestemmelse 2 til dette afsnit.

b) I det andet underafsnit (kapitel 56-63), undtagen pos. 5809 00 00 og 5902, tarifieres varerne i positioner uden hensyn til arten af de anvendte tekstilmaterialer. Flere positioner under kapitel 56-63 i den kombinerede nomenklatur er imidlertid yderligere opdelt efter arten af de tekstilmaterialer, som varen er sammensat af. I disse tilfælde sker tarifieringen efter underpositionsbestemmelse 2 til dette afsnit.

2. Underpositionsbestemmelse 2 til dette afsnit fastsætter reglerne for tarifiering af varer, som henhører under kapitel 56-63, og som består af to eller flere tekstilmaterialer. Disse varer tarifieres som varer bestående af det tekstilmateriale, der, beregnet efter vægt, udgør en større del af varerne end noget andet enkelt tekstilmateriale, evt. under hensyntagen til bestemmelse 2 B til dette afsnit.

Ved anvendelsen af disse regler skal der imidlertid tages hensyn til underpositionsbestemmelse 2 B, punkt a), b) og c), til dette afsnit.

3. Vedrørende fortolkningen af bestemmelse 2 til dette afsnit henvises til Forklarende Bemærkninger til HS, afsnit XI (se Almindelige bemærkninger, del I, afsnit A).

Ved anvendelsen af bestemmelse 2 tages der ikke hensyn til:

a) Garn, der indgår i ægkanter, forudsat disse ikke udgør en væsentlig del af færdigvaren, som fx ægkanterne på stoffer til paraplyer eller sjaler.

b) Deletråde, der er indsat for at markere, hvor overskæring kan finde sted.

c) Garn, der indgår i endekanter (frynser), forudsat dette garn er fremstillet af et andet tekstilmateriale end det vævede stof.

4. Vedrørende fortolkningen af udtrykkene »ubleget«, »bleget«, »farvet (farvet eller trykt)« om garn og udtrykkene »ubleget«, »bleget«, »farvet«, »af garn af forskellige farver« og »trykt« om stoffer henvises til underpositionsbestemmelse 1 a) til 1 h), til dette afsnit.

5. Vedrørende beskrivelsen af de forskellige vævede stoffer henvises til Forklarende Bemærkninger til HS, afsnit XI, Almindelige bemærkninger, del I, afsnit C, Forklarende Bemærkninger til HS-underpositioner.

▼B*KAPITEL 50***NATURSILKE**

5004 00 **Garn af natursilke (undtagen garn af affald af natursilke), ikke i detailsalgsoplægninger**

5004 00 10 **Ubleget, afkogt eller bleget**

Ublegede silkeetråde består af en eller flere råsilkeetråde, som er tvundet sammen; trådene er endnu ikke endeligt udkogt eller afkogt. De ublegede silkeetråde kan endnu indeholde op til 30 % sericin (silkelim). De har endnu deres naturlige farve, der som oftest er bleggul. De ublegede silkeetråde forarbejdes sædvanligvis yderligere, men kan også anvendes direkte til vævning.

Afkogningen har til formål at fjerne sericinet fra silkeetrådene. Afkogningen finder som regel sted ved hjælp af varmt sæbevand eller fortyndet kalilud.

Blegningen gør det muligt at fjerne de sidste rester af naturlig farve.

5005 00 **Garn af affald af natursilke, ikke i detailsalgsoplægninger**

5005 00 10 **Ubleget, afkogt eller bleget**

De forklarende bemærkninger til underpos. 5004 00 10 anvendes med de fornødne tilføjelser.

5007 **Vævet stof af natursilke eller af affald af natursilke**

5007 20 11 til 5007 20 71 **Andre varer, med indhold af natursilke eller affald af natursilke, undtagen bourettesilke, på 85 vægtprocent og derover**

Se Forklarende Bemærkninger til HS, underpos. 5007 20.

5007 20 11 og 5007 20 19 **Crepestoffer**

Crepestoffer er som regel lette vævede stoffer, hvis kornede udseende i færdig tilstand er fremkommet ved anvendelse af såkaldt crepegarn under vævningen, dvs. garn, der er stærkt snoet (2 000-3 600 snoninger pr. m), og som har en naturlig tendens til at krølle.

Dette garn anvendes i kæde- eller skudretningen eller i begge retninger og kan også anvendes i forbindelse med garn, der er mindre snoet. Crepegarn anvendes ofte således at snoretningen skifter. Garn med S-snoning følger på garn med Z-snoning, hvorved krølle-effekten fra garner ved siden af hinanden virker i modsat retning; der opnås herved en ensartet crepevirkning.

Underpositionerne omfatter ægte crepestoffer, dvs. vævede stoffer, hvor enten kæde- eller skudtrådene eller begge hovedsagelig består af crepegarn. De mest kendte crepestoffer er såkaldt »crepe de chine«, »crepe marocain«, »crepe georgette«, »crepe satin«, »crepe charmeuse« og »crepe chiffon«.

▼B

Vævede stoffer, der kun er kreppet på den ene side eller på en del af deres overflade (i striber eller mønstre), anses også som crepestoffer.

Undtaget fra underpositionerne er vævede stoffer, hvis crepevirkning er opnået på anden måde end ved anvendelse af crepegarn, fx vævede stoffer med crepeagtigt udseende fremkommet ved samtidig anvendelse af særlige bindinger (fx »sandcrepe«) og af garn af forskellig styrke og spænding.

5007 20 21 til
5007 20 39

Pongée, habutai, honan, shantung, corah og lignende østasiatiske stoffer, helt af natursilke (ikke blandet med schappesilke, bourettesilke eller andre tekstilmaterialer)

Disse vævede stoffer udviser bestemte karakteristika, afhængig af beskaffenhed, vævemåde og emballering.

De fremstilles for det meste på indfødtes vævestole (især håndvævestole) i simple bindinger (lærreds-, kiper-, dobbeltkiper- og satinbinding) af grægefibre, der er utvundet og samlet uden drejning. Ægkanterne er normalt beskadiget. Sammenfoldningen af disse stoffer er foretaget fagmæssigt: begge ender ligger i midten af stoffet, der herefter er foldet. Mange slags (især i Kina) kan også være sammenfoldet således, at den ene ende ligger øverst og den anden nederst, og med fire foldninger pr. yard (0,91 m).

De kan også foreligge på anden måde, fx oprullet.

Herunder kan nævnes:

1. Habutai-stoffer: japanske stoffer i lærreds- eller kiperbinding vævet af simple, uspundne garner. Normalt betegnes kun stoffer i lærredsbinding som habutai-stoffer, medens stoffer i kiperbinding betegnes habutai-twill.

I ubehandlet tilstand har de et ru greb og en hvidgrå eller smudsighvid farvetone. Efter afkogningen, dvs. når stoffet er befriet for dets silkelim, er det hvidt eller næsten hvidt og kan forarbejdes uden yderligere behandling.

Efter blegning bliver disse stoffer normalt appreteret eller betyngt, hvorved de får en tættere struktur, et glinsende udseende og en højere vægt.

2. Pongée: kinesisk vævet stof, som efter fremstillingsprovinen benævnes shantung, honan, assan, antung eller nighai. Disse vævede stoffer er forholdsvis tykke og er tungere end de førnævnte japanske vævede stoffer. I ubehandlet tilstand har de en gullig eller rødlig farve, og i afkogt tilstand ligner deres farve ubehandlet eller kun vasket hør eller batist. De kan være med eller uden ribber (striber) (lærredsvævede), som fremkommer ved under vævningen at anvende garn af forskellig tykkelse.

▼B

3. Tussah (eller tussor): vævet stof, som oprindeligt kom fra en egn i det nordøstlige Indien og blev fremstillet af silke fra en art vild silkeorm. I tidens løb er betegnelsen blevet udvidet til også at omfatte kinesiske vævede stoffer, og i dag omfatter den vævede stoffer fremstillet på tilsvarende måde i forskellige østasiatiske lande af silke fra en vild silkeorm, der lever af egeblade.
4. Corah: vævet stof fremstillet i nærheden af Calcutta og meget lig det japanske habutai; det adskiller sig herfra ved at være mindre regelmæssigt og ved at bestå af tykkere garner. Et særligt kendetegn er, at der er en lille snor i ægkanten.

5007 20 41**Åbne stoffer**

Åbne stoffer er stoffer, hvor afstanden mellem de enkelte kædestråde og afstanden mellem de enkelte skudstråde mindst er lige så stor som diameteren af de forarbejdede stråde.

5007 20 61**Af bredde over 57 cm, men ikke over 75 cm**

Denne underposition omfatter især den stofbredde, som anvendes til fremstilling af slips.

▼B*KAPITEL 51***ULD SAMT FINE ELLER GROVE DYREHÅR; GARN OG VÆVET
STOF AF HESTEHÅR**

- 5102** **Fine eller grove dyrehår, ikke kartet eller kæmmet**
- 5102 11 00** **Af kashmirged**
- Se Forklarende Bemærkninger til HS, underpos. 5102 11.
- 5103** **Affald af uld samt af fine eller grove dyrehår, herunder
garnaffald, men ikke opkradset tekstilmateriale**
- 5103 10 10** **Ikke carboniseret**
- Udtrykket »ikke carboniseret« er defineret i Forklarende Bemærkninger til HS, pos. 5101, tredje stykke, punkt B.
- 5103 10 90** **Carboniseret**
- Udtrykket »carboniseret« er defineret i Forklarende Bemærkninger til HS, pos. 5101, tredje stykke, punkt C.
- 5105** **Uld samt fine eller grove dyrehår, kartet eller kæmmet
(herunder kæmmet uld i småstykker)**
- 5105 21 00** **Kæmmet uld i småstykker**
- Udtrykket »Kæmmet uld i småstykker« er defineret i Forklarende Bemærkninger til HS, pos. 5105, syvende stykke.
- 5105 31 00** **Af kashmirged**
- Se Forklarende Bemærkninger til HS, underpos. 5102 11.
- 5106** **Garn af kartet uld, ikke i detailsalgsoplægninger**
- 5106 10 10** **Ubleget**
- Ubleget uldgarn er garn, som er fremstillet af uld, der ved hjælp af en række metoder er gennemrenset, og som hverken er bleget, farvet eller forsynet med påtryk. Det har således stadig uldens naturlige farve.
- Se også underpositionsbestemmelse 1 b) til dette afsnit.
- 5106 20 10** **Med indhold af uld og fine dyrehår på 85 vægtprocent
eller derover**
- Denne underposition omfatter kun garn indeholdende 85 vægtprocent eller derover af en blanding af uld og fine dyrehår, forudsat at uldens vægt i blandingen er større end vægten af de fine dyrehår; er dette ikke tilfældet, tariferes garnet i pos. 5108.

▼B

5106 20 91	Ubleget
	De forklarende bemærkninger til underpos. 5106 10 10 anvendes med de fornødne tillem্পninger.
5107	Garn af kæmmet uld, ikke i detailsalgslægninger
5107 10 10	Ubleget
	Se de forklarende bemærkninger til underpos. 5106 10 10.
5107 20 10 og 5107 20 30	Med indhold af uld og fine dyrehår på 85 vægtprocent eller derover
	Disse underpositioner omfatter kun garn indeholdende 85 vægtprocent eller derover af en blanding af uld og fine dyrehår, forudsat at uldens vægt i blandingen er større end vægten af de fine dyrehår; er dette ikke tilfældet, tariferes garnet i pos. 5108.
5107 20 10	Ubleget
	De forklarende bemærkninger til underpos. 5106 10 10 anvendes med de fornødne tillem্পninger.
5107 20 51	Ubleget
	De forklarende bemærkninger til underpos. 5106 10 10 anvendes med de fornødne tillem্পninger.
5107 20 91	Ubleget
	De forklarende bemærkninger til underpos. 5106 10 10 anvendes med de fornødne tillem্পninger.
5108	Garn af fine dyrehår, kartet eller kæmmet, ikke i detailsalgslægninger
5108 10 10	Ubleget
	De forklarende bemærkninger til underpos. 5106 10 10 anvendes med de fornødne tillem্পninger.
5108 20 10	Ubleget
	De forklarende bemærkninger til underpos. 5106 10 10 anvendes med de fornødne tillem্পninger.

▼B*KAPITEL 52***BOMULD**

- 5201 00** **Bomuld, ikke kartet eller kæmmet**
- 5201 00 10** **Hygroskopisk (vandsugende) eller bleget**
- Hygroskopisk bomuld kan suge en relativt stor mængde væske.
- Bleget bomuld er bomuld, hvorfra der ved oxidering eller reduktion ved hjælp af forskellige kemiske produkter er fjernet en række farvede ledsagestoffer, som det ikke har været muligt at fjerne på anden måde.
- 5208** **Vævet stof af bomuld, med indhold af bomuld på 85 vægtprocent eller derover, af vægt 200 g eller derunder pr. m²**
- 5208 11 10** **Forbindsgaze**
- »Forbindsgaze« er lette vævede stoffer med meget åben struktur i lærredsbinding, som almindeligvis ikke er så fast, at den ikke kan forskydes. Forbindsgaze består af mindre end 28 enkeltgarner (utvundne garner) pr. cm².
- 5208 21 10** **Forbindsgaze**
- Se de forklarende bemærkninger til underpos. 5208 11 10.
- 5209** **Vævet stof af bomuld, med indhold af bomuld på 85 vægtprocent eller derover, af vægt over 200 g pr. m²**
- 5209 42 00** **Denimstof**
- Se underpositionsbestemmelse 1 til dette kapitel og Forklarende Bemærkninger til HS, afsnit XI, Almindelige bemærkninger, del I, afsnit C, Forklarende Bemærkninger til HS-underpositioner.
- 5211** **Vævet stof af bomuld, med indhold af bomuld på under 85 vægtprocent, blandet hovedsagelig eller udelukkende med kemofibre, af vægt over 200 g pr. m²**
- 5211 42 00** **Denimstof**
- Se underpositionsbestemmelse 1 til dette kapitel og Forklarende Bemærkninger til HS, afsnit XI, Almindelige bemærkninger, del I, afsnit C, Forklarende Bemærkninger til HS-underpositioner.
- 5211 49 10** **Jacquardvævet**
- Jacquardvævet stof er stof, hvis binding opnås ved at hæve nogle af kædestrådene. På denne måde er det muligt at opnå store fintaftegnede motiver med mange variationsmuligheder. Jacquardstof anvendes hovedsagelig til møbelbetræk, madrasser og gardiner.

▼B*KAPITEL 53***ANDRE VEGETABILSKE TEKSTILFIBRE; PAPIRGARN OG VÆVET
STOF AF PAPIRGARN****5308 Garn af andre vegetabiliske tekstilfibre; papirgarn****5308 10 00 Kokosgarn**

Denne underposition omfatter kun enkelt- eller dobbeltrådet garn af kokos. Tre- eller andet flertrådet garn af kokos hører under pos. 5607 i overensstemmelse med bestemmelse 3 A, punkt d), til dette afsnit.

▼B*KAPITEL 54***ENDELØSE KEMOFIBRE; STRIMLER OG LIGNEDE AF ENDELØSE KEMOFIBRE****Almindelige bemærkninger**

Udtrykket »garn med høj styrke« er defineret i bestemmelse 6 til dette afsnit.

»Elastomergarn« er defineret i bestemmelse 13 til dette afsnit.

5401 Sytråd af endeløse kemofibre, også i detailsalgsoplægninger

5401 10 12 og 5401 10 14 Omspundet garn (»core yarn«)

Omspundet garn (»core yarn«) henhørende under disse underpositioner er sytråd, der består af flere tråde, som er tvundet sammen. Hver tråd består af syntetisk filament, som er omspundet med naturlige fibre eller med syntetiske eller regenererede fibre.

På grund af anvendelsesområdet er der tale om garn med hård kerne, dvs. garn, hvis kerne ikke er elastisk.

Blandingsgarn hører kun herunder, hvis filamentbestanddelen (kernen) beregnet efter vægt udgør en større del af varen end noget andet tekstilmateriale (se bestemmelse 2 til dette afsnit). Dette er almindeligvis tilfældet for garn med hård kerne.

Undtaget fra disse underpositioner er derimod garn med blød kerne af elastomergarn, hvis vægtandel normalt ikke overstiger 20 % (tarifering i henhold til bestemmelse 2 til dette afsnit).

Undtaget herfra er endvidere varer med en kerne af elastomergarn, som er omviklet i spiral med et eller flere tvundne garner (underpos. 5606 00 91).

5401 10 16 Tekstureret garn

Se Forklarende Bemærkninger til HS, underpos. 5402 31 til 5402 39.

5402 Garn af endeløse syntetiske fibre (undtagen sytråd), ikke i detailsalgsoplægninger, herunder syntetiske monofilamenter af finhed under 67 decitex

5402 31 00 til 5402 39 00 Tekstureret garn

Se Forklarende Bemærkninger til HS, underpos. 5402 31 til 5402 39.

5402 46 00 Andet garn, af polyestere, delvis orienteret

Se Forklarende Bemærkninger til HS, underpos. 5402 46.

▼B

5404 **Syntetiske monofilamenter af finhed 67 decitex eller derover, med største tværmål ikke over 1 mm; strimler og lignende (fx kunstige strå) af syntetisk materiale, hvis synlige bredde ikke overstiger 5 mm**

Monofilamenter og andre varer henhørende under denne position er beskrevet i Forklarende Bemærkninger til HS, pos. 5404.

5404 11 00 til **Monofilamenter**
5404 19 00

Monofilamenter, afskåret i bestemte længder og med spaltede ender, som er beregnet til fremstilling af børstevarer, forbliver i disse underpositioner.

Flertrådet eller kabelslået garn fremstillet ved samling og snoning af monofilamenter henhørende under disse underpositioner er undtaget herfra og tariferes i pos. 5401, 5402, 5406 eller 5607 efter beskaffenheden. Enkelte monofilamenter henhørende under disse underpositioner anses derimod — uanset tykkelsen — aldrig som »sejlgarn, reb og tovværk« henhørende under pos. 5607.

I nedenstående skema er tarifieringen af monofilamenter, strimler og lign. angivet på grundlag af deres diameter (eller bredde):

Monofilamenter, hvis største tværmål	— ikke overstiger 1 mm og hvis finhed er	— mindre end 67 decitex	pos. 5402
		— 67 decitex eller derover	underpos. 5404 11 00, 5404 12 00 eller 5404 19 00
	— overstiger 1 mm (undtagen nedenævnte flade vare)		pos. 3916
Strimler og lign. (herunder strimer, der er foldet, og fladtrykte rør), hvis synlige bredde (evt. i foldet eller fladtrykt stand)		— ikke overstiger 5 mm	underpos. 5404 90 10 eller 5404 90 90
		— overstiger 5 mm	almindeligvis pos. 3920
Strimler, hvis virkelige bredde overstiger 5 mm, men som er let snoet og derefter presset, således at deres synlige bredde ikke overstiger 5 mm			underpos. 5404 90 10 eller 5404 90 90

▼B

- 5404 90 10 Af polypropylen**
- De forklarende bemærkninger til underpos. 3920 20 80 anvendes med de fornødne tilføjelser; dekorative strimler henhørende under denne underposition har dog en synlig bredde på ikke over 5 mm.
- 5405 00 00 Regenererede monofilamenter af finhed 67 decitex eller derover, med største tværmål ikke over 1 mm; strimler og lignende (fx kunstige strå) af regenereret materiale, hvis synlige bredde ikke overstiger 5 mm**
- De forklarende bemærkninger til pos. 5404 anvendes med de fornødne tilføjelser.
- 5408 Vævet stof af garn af endeløse regenererede fibre, herunder vævet stof fremstillet af varer henhørende under pos. 5405**
- 5408 22 10 Af bredde over 135 cm, men ikke over 155 cm, med taft-, serge- eller satinbinding**
- Udtrykkene »taftbinding« og »sergebinding« er defineret i Forklarende Bemærkninger til HS, afsnit XI, Almindelige bemærkninger, del I, afsnit C, Forklarende Bemærkninger til HS-underpositioner.
- I satinbinding (atlasbinding) er bindepunkterne adskilt på en sådan måde, at de ikke berører hinanden. Man opnår således en glat og skinnende overflade. Satin skal mindst være femskaftet.

Dette vævemønster er gengivet skematisk nedenfor:

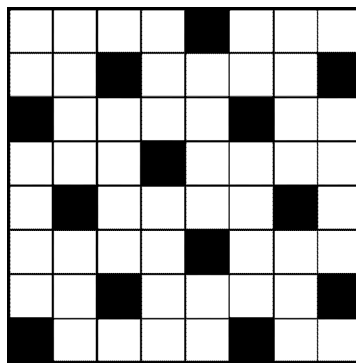

Satinbinding

▼B

KAPITEL 55

KORTE KEMOFIBRE

5516	Vævet stof af korte regenererede fibre
5516 23 10	Jacquardvævet, af bredde 140 cm og derover (madraslærred)
	De forklarende bemærkninger til underpos. 5211 49 10 anvendes med de fornødne tilføjelser.

▼B*KAPITEL 56***VAT, FILT OG FIBERDUG; SÆRLIGT GARN; SEJLGARN, REB OG TOVVÆRK SAMT VARER DERAFT****Almindelige bemærkninger**

Vedrørende tarifieringen af varer bestående af to eller flere tekstilmaterialer henvises til de forklarende bemærkninger til dette afsnit, Almindelige bemærkninger.

5601	Vat af tekstilmaterialer samt varer af vat; tekstilfibre, hvis længde ikke overstiger 5 mm (flok), støv og nopper af tekstilmaterialer
5601 21 10 til 5601 29 00	Vat af tekstilmaterialer samt varer af vat Disse underpositioner omfatter også varer i form af små pinde af træ, plast eller sammenrullet papir, som i begge ender er forsynet med en lille vattampon, der kan være steriliseret. Varene anvendes til rensning af ører, næsebor, negle mv., til påføring af antiseptiske præparater eller hud lotion eller til skønhedspleje.
5601 21 10	Hygroskopisk For så vidt angår udtrykket »hygroskopisk« anvendes de forklarende bemærkninger til underpos. 5201 00 10 med de fornødne tilføjelser.
5601 30 00	Flok, støv og nopper af tekstilmaterialer Se Forklarende Bemærkninger til HS, pos. 5601, afsnit B og C.
5602	Filt, også imprægneret, overtrukket, belagt eller lamineret
5602 10 11 og 5602 10 19	Nålefilt Se Forklarende Bemærkninger til HS, pos. 5602, fjerde stykke.
5602 10 31 og 5602 10 38	Stof fremstillet ved hjælp af kædesting (stitch-bonding) Se Forklarende Bemærkninger til HS, pos. 5602, syvende stykke.
5606 00	Overspundet garn samt overspundne strimler og lignende som nævnt i pos. 5404 eller 5405 (bortset fra garn henhørende under pos. 5605 og overspundet garn af hestehår); chenillegarn; krimmeregarn (»chaînette-garn«)
5606 00 91	Overspundet garn Kernen i overspundet garn kan også bestå af elastomergarn (se bestemmelse 13 til dette afsnit).

▼B*KAPITEL 57***GULVTÆPPER OG ANDEN GULVBELÆGNING AF
TEKSTILMATERIALER****Almindelige bemærkninger**

Vedrørende tarifieringen af varer bestående af to eller flere tekstilmaterialer henvises til de forklarende bemærkninger til dette afsnit, Almindelige bemærkninger.

5701 Gulvtæpper og anden gulvbelægning af tekstilmaterialer, knyttede, også konfektionerede

De indledende og afsluttende trin ved fremstillingen af knyttede gulvtæpper, som beskrevet i Forklarende Bemærkninger til HS, pos. 5701, består i simpel vævning af nogle skudtråde med kæde trådene for at sikre, at tæppernes endestykker ikke skrider. De vævede endestykker kan af og til være fremkommet ved påsatte kanter.

Når tæppet er færdigt, afskæres kæde trådene i en vis afstand fra tæppets endestykke. Der fremkommer således frynser dannet af kæde trådenes frie ender. På kvalitetstæpper kan frynserne være opdelt i flere grupper og knyttet, idet knuderne skubbes så tæt som muligt til det vævede stykke for at forhindre, at skudtrådene med tiden glider ud af frynserne. Der findes også tæpper med påsatte frynser, der således ikke hidrører fra tæppets kæde tråde.

Tæppets mønster opdeles almindeligvis i kant- og bundmønstre. Kantmønsteret danner en ramme om bundmønsteret og forbinder dette med ægkanten og de vævede endestykker.

Håndknyttede rektangulære gulvtæpper har sjældent helt parallelle ægkanter. Ved anvendelse af den maksimale toldsats skal sådanne tæppers størrelse derfor måles på midterlinjen, dvs. langs de rette linjer, der forbinder midten af de modstående sider.

Ved beregningen af et tæppes areal tages ikke hensyn til brøkdeler af kvadratdecimeter.

5702 Gulvtæpper og anden gulvbelægning af tekstilmaterialer, vævede, ikke tuftede eller fremstillet ved »flocking«, også konfektionerede; kelim-, sumach- og karamanietæpper samt lignende håndvævede tæpper**5702 10 00 Kelim-, sumach- og karamanietæpper samt lignende håndvævede tæpper**

Denne underposition omfatter kraftige håndvævede stoffer. De er almindeligvis fremstillet i flere farver og har en glat overflade uden luv eller løkker. Mange af dem har korte sprækker i kæderetningen, hvor to kæde tråde ved siden af hinanden adskiller to rækker skudtråde af forskellig farve.

▼B

Disse tæpper anvendes som gulvtæpper, divantæpper, vægtæpper eller portierer.

Tæpperne er eksotiske, især fra Mellemøsten, og kan foreligge i løbende længder eller — hvilket almindeligvis er tilfældet — i afpassede størrelser, sømmet, forsynet med frynser eller påsyede kanter eller konfektioneret på anden måde.

▼B*KAPITEL 58***SÆRLIGE VÆVEDE STOFFER; TUFTEDE TEKSTILSTOFFER;
BLONDER OG KNIPLINGER; TAPISSERIER;
POSSEMENTARTIKLER; BRODERIER****Almindelige bemærkninger**

Vedrørende tarifieringen af varer bestående af to eller flere tekstilmaterialer henvises til de forklarende bemærkninger til dette afsnit, Almindelige bemærkninger.

5801 Vævet fløjls-, plys- og chenillestof (bortset fra varer henhørende under pos. 5802 og 5806)

Under forbehold af bestemmelserne til dette afsnit om tarifieringen af varer bestående af to eller flere tekstilmaterialer, bemærkes, at der for vævede chenillestoffer kun skal tages hensyn til de tekstilmaterialer, som udgør luven i chenille-garnet.

Imitationer af fløjls- og plysstoffer fremstillet på strikkesmaskiner tariferes efter beskaffenheden i pos. 5907 00 00 eller i kapitel 60.

**5801 21 00 til
5801 27 00 Af bomuld**

Se Forklarende Bemærkninger til HS, underpos. 5801 22 og 5801 32.

5804 Tyl og andre netstoffer; blonder og kniplinger i løbende længder, strimler eller motiver, bortset fra varer henhørende under pos. 6002 - 6006**5804 10 10 og
5804 10 90 Tyl og andre netstoffer**

Se Forklarende Bemærkninger til HS, pos. 5804, afsnit I.

Imitationer af tyl fremstillet på strikkemaskiner (fx raschel-maskine) hører under kapitel 60.

5804 10 10 Umønstrede

Som umønstrede betragtes i denne underposition varer, som på hele deres overflade har en ubrudt række regelmæssige masker af samme form og størrelse, uden at maskerne danner mønster eller er udfyldt. Der tages ikke hensyn til små huller i bindepunkterne, som er fremkommet ved dannelsen af maskerne.

**5804 21 00 og
5804 29 00 Maskinfremstillede blonder og kniplinger**

Se Forklarende Bemærkninger til HS, pos. 5804, afsnit II.

Vedrørende forskellen mellem håndfremstillede og maskinfremstillede blonder og kniplinger henvises til Forklarende Bemærkninger til HS, underpos. 5804 21, 5804 29 og 5804 30.

▼B

Pos. 5804 omfatter ikke strikkede varer, der er vellignende imitationer af blonder og kniplinger, og som forhandles som blonder og kniplinger. Der er tale om varer, som er fremstillet på en raschelmaskine, og som kendetegner sig ved, at bundstoffet består af krydsede masker, der ligner maskerne i kædestrikning, i stedet for kæde tråde (lige) og skudtråde (skråtløbende).

Til udfyldning af uigennemsigtige dele af mønstret føres den anvendte tråd ind i de masker, der udgør siderne af bundstoffets sekskanter, og fastgøres med en slags kædesting. Bundstoffet ender således ikke hvor mønstret begynder; tværtimod bærer bundstoffet mønstret (dette er ikke altid tilfældet ved maskinfremstillede blonder og kniplinger).

Det i Forklarende Bemærkninger til HS, underpos. 5804 21, 5804 29 og 5804 30 anførte vedrørende identificering af maskinfremstillede blonder og kniplinger, gælder også for raschel-blonder og -kniplinger: masker eller maskerester efter opskæring i strimler, forløb af kontur- og mønstertråde, fejl der gentages med mekanisk regelmæssighed etc.

Ved anvendelse af den kombinerede nomenklatur anses »blonder og kniplinger« fremstillet på en raschelmaskine som trikotagevarer; de skal derfor tariferes i kapitel 60.

Imitationer af guipure fremstillet på samme måde som broderier med fjernelse ad kemisk vej af visse dele anses ikke som maskinfremstillede blonder og kniplinger, men hører under pos. 5810.

5806	Vævede bånd, bortset fra varer henhørende under pos. 5807; bånd bestående af sammenlimede parallel-lagte garner eller fibre
5806 20 00	Andre vævede bånd, med indhold af elastomergarn eller gummitråde på 5 vægtprocent eller derover
	Udtrykket »elastomergarn« er defineret i bestemmelse 13 til dette afsnit.
5806 32 10	Med almindelig vævet æg
	Bånd med almindelig vævet æg er bånd med kæde og skud, hvis to kanter (i længderetningen) er fremstillet ved ombøjning af skudtråden. Dette forebygger oprævling, eftersom tråden fortsætter uafbrudt.
5806 40 00	Bånd bestående af sammenlimede parallellagte garner eller fibre
	Se Forklarende Bemærkninger til HS, pos. 5806, afsnit B.
5810	Broderier i løbende længder, strimler eller motiver
5810 10 10 og 5810 10 90	Broderier uden synlig bund
	Se Forklarende Bemærkninger til HS, underpos. 5810 10.

▼B*KAPITEL 59***IMPRÆGNERET, OVERTRUKKET, BELAGT ELLER LAMINERET
TEKSTILSTOF; TEKNISKE VARER AF TEKSTIL****Almindelige bemærkninger**

Vedrørende tarifieringen af varer bestående af to eller flere tekstilmaterialer henvises til de forklarende bemærkninger til dette afsnit, Almindelige bemærkninger.

Tekstilstof, der er delvis dækket af plastprikker i et regelmæssigt mønster, hvilket gør stoffet skridsikkert, anses ikke for »mønstret« i henhold til bestemmelse 2, litra a), nr. 4), til kapitel 59. Stoffet anses blot for overtrukket eller belagt, forudsat at varens objektive karakteristika ikke giver indtryk af, at varen hverken er overtrukket eller belagt, men behandlet anderledes (f.eks. trykt).

**5911 Tekstilvarer til teknisk brug, som nævnt i bestemmelse 7 til dette kapitel**

Denne position omfatter tekstilvarer som defineret i Forklarende Bemærkninger til HS, pos. 5911, i løbende længder eller i afpassede stykker, som anført i bestemmelse 7 a) til dette kapitel, samt varer af tekstil til teknisk brug (bortset fra varer henhørende under pos. 5908 00 00 til 5910 00 00) tilskåret i anden form end kvadratisk eller rektangulær, samlet eller på anden måde konfektioneret, fremstillet af de fornævnte varer i løbende længder eller af andre tekstilstoffer.

Udtrykket »tekstilstof« er defineret i bestemmelse 1 til dette kapitel.

▼B**5911 10 00**

Tekstilstof, filt og vævet stof med underlag af filt, overtrukket, belagt eller lamineret med gummi, læder eller andet materiale, af den art der anvendes til fremstilling af kartebeslag, samt lignende tekstilstof til anden teknisk brug, herunder plysbånd imprægneret med gummi, til belægning på vævespindler (vævebomme)

Disse varer skal foreligge som metervarer eller være tilskåret i afpassede længder eller i kvadratisk eller rektangulær form; i andre former hører de under underpos. 5911 90 10 til 5911 90 99.

Som »lignende tekstilstof til anden teknisk brug« anses kun vævet stof, filt eller vævet stof med underlag af filt, i forbindelse med andre materialer (fx gummi eller læder). Blandt disse varer kan nævnes trykdug i forbindelse med gummi til beklædning af trykcyindre i rotationspresser, såfremt vægten ikke overstiger 1 500 g pr. m² (uanset forholdet mellem tekstilstof og gummi) eller såfremt vægten overstiger 1 500 g pr. m², forudsat at indholdet af tekstil udgør mere end 50 vægtprocent af varens vægt. Trykdug af vægt over 1 500 g pr. m² og med et indhold af gummi på 50 vægtprocent eller derover hører under pos. 4008.

Underpositionen omfatter ligeledes driv- og transportremme bestående af to vævede bånd af polyamid, der er lagt oven på hinanden med et mellemlag til forstærkning bestående af et eller flere bånd af fladvævet flettemateriale; samtlige lag er ved hjælp af et klæbemiddel presset sammen under tryk- og varmpåvirkning; remmenes tykkelse skal være under 3 mm, og de skal foreligge i løbende længder eller i afskårne stykker. Tilsvarende driv- og transportremme af tykkelse 3 mm og derover, eller som foreligger som endeløse eller forsynet med samleanordninger, hører under pos. 5910 00 00.

Undtaget fra denne underposition er vævet stof med almindelig kæde og skud, overtrukket med plast (pos. 5903) eller gummi (pos. 4008 eller 5906).

5911 20 00

Sigteflor, også konfektioneret

Se Forklarende Bemærkninger til HS, pos. 5911, afsnit A, nr. 2.

Sigteflor kan foreligge i løbende længder eller være konfektioneret med henblik på en bestemt anvendelse (fx tilskåret, kantet med bånd, forsynet med metaløjer).

Sigteflor, der foreligger i løbende længde eller ikke-konfektioneret form, skal være mærket på en måde, som ikke kan fjernes, og som utvetydigt identificerer varerne som bestemt til sigtning eller lignende industrielle anvendelsesformål:

— En mærkning i form af et rektangel med tilhørende to diagonaler skal påtrykkes med regelmæssige mellemrum langs hver af stoffets kanter — uden at overskride ægkanten — således at afstanden mellem to på hinanden følgende rektangler målt mellem de ydre sider er højst 1 m, og således at rektanglerne langs den ene ægkant er forskudt en halv gang i forhold til rektanglerne langs den modsatte ægkant (et rektangels midtpunkt

▼ B

skal befinde sig i samme afstand fra midtpunktet i hvert af de to nærmeste rektangler ved den modsatte ægkant).

- Rektanglets sider skal have 5 mm brede streger, medens diagonalerne skal have 7 mm brede streger. Rektanget skal målt fra stregernes yderkant være mindst 8 cm i længden og 5 cm i bredden.
- Rektanglerne påtrykkes med en farve, som skal være i kontrast med stoffets farve; farven må ikke kunne fjernes.

Hvert rektangel skal anbringes således, at langsiderne er parallelle med stoffets kædegarn (se nedenstående tegning):

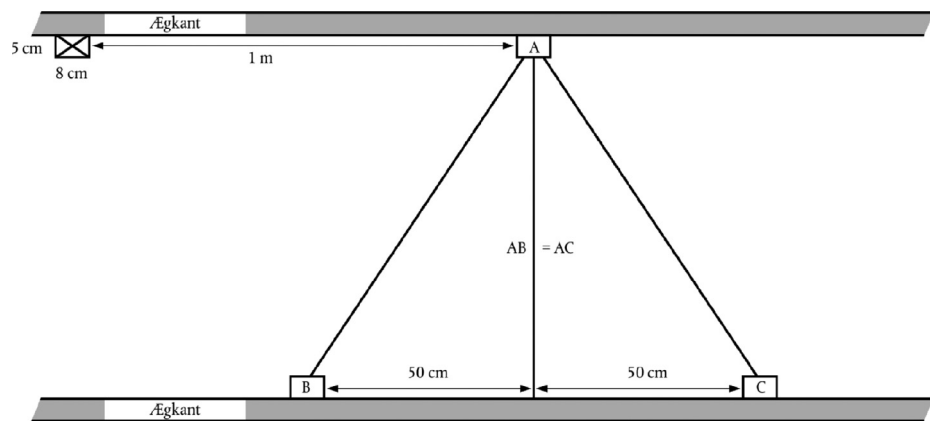

Toldmyndighederne kan godtage andre mærkninger, hvis disse mærkninger utvetydigt identificerer varerne som værende beregnet til industrielle anvendelsesformål såsom sigtning, filtrering osv., og ikke til fremstilling af beklædningsgenstande eller lignende anvendelsesformål.

Undtaget fra underpositionen er rammer til silketrykning, bestående af et stykke stof monteret på en ramme (underpos. 5911 90 99), håndsiger og håndsolde (pos. 9604 00 00).

**5911 90 10 til
5911 90 99**

Andre varer

Disse underpositioner omfatter dels tekstilstoffer som nævnt i Forklarende Bemærkninger til HS, pos. 5911, afsnit A, bortset fra de i underpos. 5911 10 00, 5911 20 00 og 5911 40 00 særligt nævnte tekstilstoffer, dels varer som nævnt i Forklarende Bemærkninger til HS, pos. 5911, afsnit B, bortset fra konfektioneret sigteflor henhørende under underpos. 5911 20 00 og varer henhørende under underpos. 5911 31 11 til 5911 32 90.

Vedrørende tariferingen af varer bestående af sammensatte spiraler af monofilamentgarn, der anvendes på samme måde som tekstilstoffer, og filt, der anvendes i papirmaskiner eller lignende maskiner, henvises til Forklarende Bemærkninger til HS, underpos. 5911 90.

▼B*KAPITEL 60***TRIKOTAGESTOF****Almindelige bemærkninger**

Vedrørende tarifieringen af varer bestående af to eller flere tekstilmaterialer henvises til de forklarende bemærkninger til dette afsnit, Almindelige bemærkninger.

6002 **Trikotagestof af bredde ikke over 30 cm, med indhold af elastomergarn eller gummitråde på 5 vægtprocent eller derover, bortset fra varer henhørende under pos. 6001**

Udtrykket »elastomergarn« er defineret i bestemmelse 13 til dette afsnit.

6003 **Trikotagestof af bredde ikke over 30 cm, bortset fra varer henhørende under pos. 6001 og 6002**

6003 30 10 **Blondestoffer**

Blondestoffer er blondelignende mønstrede trikotagevarer fremstillet på en jacquard-raschelmaskine. Stoffets tykkelse kan variere alt efter mønstrets figurer og stoffets bund. Ved differentiering af stoffets tykkelse opnås en skygevirkning og en plastisk struktur i mønsteret.

6004 **Trikotagestof af bredde over 30 cm, med indhold af elastomergarn eller gummitråde på 5 vægtprocent eller derover, bortset fra varer henhørende under pos. 6001**

Udtrykket »elastomergarn« er defineret i bestemmelse 13 til dette afsnit.

6005 **Trikotagestof, kædestolsvarer (herunder varer fremstillet på hæklegallonmaskiner), bortset fra varer henhørende under pos. 6001 til 6004**

Kædestols-trikotagestoffer fremstilles på trikotageautomater, raschelmaskiner eller hæklegallonmaskiner og bliver i modsætning til trikotage fremstillet ved strikning (herunder kulerstriking) til ved, at tråde bliver forbundet med hinanden via masker. Kædestolsvarer består af et eller flere trådsystemer, som løber i længderetningen, hvorved de tråde, som ligger ved siden af hinanden, snor sig sammen sidelæns og samtidig formes til masker (flertrådsteknik) (se også Forklarende Bemærkninger til HS, kapitel 60, Almindelige bemærkninger, afsnit A, punkt II).

Hæklegallonmaskinen (crochet galloon machine) er en speciel maskine, der hører til gruppen af maskiner til fremstilling af kædestolsvarer, og arbejder med et kædesystem, der løber i længderetningen, samt med vandret skud. Hæklegallonmaskinen anvendes i stor udstrækning til fremstilling af trikotagebånd til beklædningsindustrien (elastiske bånd til linning og bukseben, navnebånd, skulderstropper, kantebånd, svedbånd og lynlåse) samt til fremstilling af gardiner og polstringsbånd.

▼B*KAPITEL 61***BEKLÆDNINGSGENSTANDE OG TILBEHØR TIL BEKLÆDNINGSGENSTANDE, AF TRIKOTAGE****Almindelige bemærkninger**

1. Vedrørende tarifieringen af varer bestående af to eller flere tekstilmaterialer henvises til de forklarende bemærkninger til dette afsnit, Almindelige bemærkninger.
2. Vedrørende tarifieringen af beklædningsgenstande, der foreligger i sæt til detailsalg, henvises til bestemmelse 14 til dette afsnit.
3. Hvis en del af et jakkesæt, en habit, en dragt eller et kombineret sæt i pos. 6103 eller 6104 har applikerede besætninger (pynt) eller dekorationer, som ikke findes på den anden eller de andre dele, skal alle disse beklædningsgenstande tariferes som jakkesæt, habitter, dragter eller kombinerede sæt, forudsat at disse besætninger (pynt) eller dekorationer er af mindre betydning og er begrænsede til et eller to steder på beklædningsgenstanden (fx på kraven, forneden på ærmerne, på reverserne eller lommerne).

Hvis disse dekorationer er fremkommet i forbindelse med strikningen af beklædningsgenstanden, er tarifiering som jakkesæt, habitter, dragter eller kombinerede sæt udelukket, medmindre dekorationen er et firmamærke (logo) eller et andet tilsvarende mærke.

4. Beklædningsgenstande, der dækker overkroppen, er i modsætning til beklædningsgenstande, der dækker underkroppen, og beklædningsgenstande, der dækker hele kroppen (fx frakker og dragter), beklædningsgenstande, der:

— ud fra deres objektive kendetegn (stil, snit osv.) klart er beregnet til at skulle bæres som fx anorakker, jakker (til jakkesæt) og overdele af kombinerede sæt, skjorter og bluser, overdele af pyjamas, pullover, cardigans og veste, overdele af skidragter osv. (medmindre andet er fastsat, er det ikke nødvendigt, at disse beklædningsgenstande fuldstændigt dækker overkroppen) og

— ikke når længere ned end til midt på låret. Moden kan dog medføre, at nogle dele af disse beklædningsgenstande når længere ned end til midt på låret (fx fantasifulde eller modeprægede frynser, men også de traditionelle skøder på herrekjoler) og er af mindre betydning, hvad længden af den pågældende beklædningsgenstand angår, fordi de ikke ændrer beklædningsgenstandenes funktion, som er at dække overkroppen.

6101 **Frakker, pjækkerter, kapper, slag, anorakker, vindjakker, blouson-jakker og lignende varer, af trikotage, til mænd eller drenge, undtagen varer henhørende under pos. 6103**

De forklarende bemærkninger til underpos. 6201 91 00 til 6201 99 00 anvendes med de fornødne tilføjelser.

6101 20 10 **Frakker, pjækkerter, kapper, slag og lignende varer**

»Frakker og lignende varer« henhørende herunder er bl.a. kendetegnet ved, at de mindst når ned til midt på låret.

▼ B

Man kan almindeligvis gå ud fra, at den krævede mindstelængde for beklædningsgenstande i standardstørrelser (normalstørrelser) til mænd (undtagen drenge) foreligger, når beklædningsgenstanden fladt udbredt har den i nedenstående tabel anførte længde i centimeter målt på ryggen fra det højeste punkt for kravens påsyning (dette punkt svarer til den syvende halshvirvel) ned til den nederste kant (se nedenstående tegning).

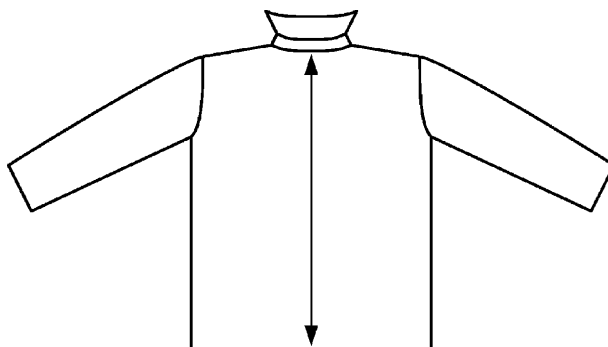

Længdeangivelserne i denne tabel angiver en middelværdi, der følger af de forskellige standardstørrelser (normalstørrelser) for beklædningsgenstande til mænd (undtagen drenge) inden for størrelsesgruppe S (*small*, lille størrelse), M (*medium*, middelstørrelse) og L (*large*, stor størrelse).

Længdeangivelse i centimeter for ryglængden fra kravens påsyning til beklædningsgenstandens nederste kant i standardstørrelser til mænd (undtagen drenge)

S (<i>small</i>) lille størrelse	M (<i>medium</i>) middelstørrelse	L (<i>large</i>) stor størrelse
86 cm	90 cm	92 cm

Beklædningsgenstande, der ikke har den for de herunder hørende »frakker og lignende varer« krævede mindstelængde (længde til midt på låret), skal med undtagelse af de ligeledes herunder hørende »pjækkerter og lignende varer« (jf. nedenstående definition) henføres under underpos. 6101 20 90, 6101 30 90 eller 6101 90 80.

Pjækkerter

Pjækkerter er løstsiddende, langærmede beklædningsgenstande, der bæres over en anden beklædning til beskyttelse mod vejrliget. De fremstilles almindeligvis af ikke-letvægtsstoffer, bortset fra stoffer henhørende under pos. 5903, 5906 eller 5907 00 00. Pjækkerter varierer i længde fra skridtet til midt på låret. De kan være enkelt- eller toradede.

Pjækkerter har almindeligvis følgende kendetegn:

- en gennemgående åbning fortil, som lukkes med knapper, men undertiden med lynlås eller trykknapper,
- et for, også til at tage ud (som kan være vatteret og/eller quiltet),
- slids midt på ryggen eller slidser i siderne.

▼ B

De kan også have

— lommer,

— krave.

Pjækkerter må ikke have følgende kendetegn:

— en hætte,

— en løbegangssnor eller anden form for sammentrækning ved taljen og/eller ved underkanten af beklædningsgenstanden. Et bælte er dog tilladt.

For så vidt angår pjækkerter, omfatter udtrykket »og lignende varer« beklædningsgenstande, der har de samme kendetegn som pjækkerter samt derudover en hætte.

6101 30 10 Frakker, pjækkerter, kapper, slag og lignende varer

Se de forklarende bemærkninger til underpos. 6101 20 10.

6101 90 20 Frakker, pjækkerter, kapper, slag og lignende varer

Se de forklarende bemærkninger til underpos. 6101 20 10.

6102 Frakker, pjækkerter, kapper, slag, anorakker, vindjakker, blouson-jakker og lignende varer, af trikotage, til kvinder eller piger, undtagen varer henhørende under pos. 6104

De forklarende bemærkninger til underpos. 6201 91 00 til 6201 99 00 anvendes med de fornødne tilføjelser.

6102 10 10 Frakker, pjækkerter, kapper, slag og lignende varer

De forklarende bemærkninger til underpos. 6101 20 10 anvendes med de fornødne tilføjelser. De tilsvarende længdeangivelser for beklædningsgenstande til kvinder (undtagen piger) er således følgende:

Længdeangivelse i centimeter for ryglængden fra kravens påsyning til beklædningsgenstandens nederste kant i standardstørrelser til kvinder (undtagen piger)

S (small) lille størrelse	M (medium) middelstørrelse	L (large) stor størrelse
84 cm	86 cm	87 cm

6102 20 10 Frakker, pjækkerter, kapper, slag og lignende varer

Se de forklarende bemærkninger til underpos. 6102 10 10.

6102 30 10 Frakker, pjækkerter, kapper, slag og lignende varer

Se de forklarende bemærkninger til underpos. 6102 10 10.

6102 90 10 Frakker, pjækkerter, kapper, slag og lignende varer

Se de forklarende bemærkninger til underpos. 6102 10 10.

▼B

6104 **Dragter, kombinerede sæt, jakker, blazere, kjoler, nederdele, buksenederdele, benklæder, overalls, knickers og shorts (undtagen badebeklædning), af trikotage, til kvinder eller piger**

**6104 41 00 til
6104 49 00** **Kjoler**

Som »kjoler« betragtes beklædningsgenstande, der er beregnet til at dække kroppen, således at de almindeligvis går fra skuldrene og kan gå ned til anklerne eller længere, med eller uden ærmer. De skal kunne bæres, uden at det samtidig er nødvendigt at bære en anden beklædningsgenstand. Udtrykket omfatter også gennemsigtige kjoler. Anvendelsen af undertøj udelukker dog ikke, at disse beklædningsgenstande tariferes som kjoler. Hvis den øverste del består af skulderstropper med smæk foran eller både foran og bagpå, anses de kun som kjoler, hvis mål, snit og placering af smækken bevirker, at de kan bæres som anført ovenfor. Hvis det ikke er tilfældet, skal disse beklædningsgenstande tariferes som nederdele i underpos. 6104 51 00 til 6104 59 00.

**6104 51 00 til
6104 59 00** **Nederdele og buksenederdele**

Som »nederdele« betragtes beklædningsgenstande, der er beregnet til at dække underkroppen, således at de almindeligvis går fra taljen og kan gå ned til anklerne eller længere. Nederdele er beklædningsgenstande, som nødvendigvis bæres sammen med mindst en anden beklædningsgenstand, såsom en T-shirt, bluse, skjorte, skjortebluse, pullover eller en lignende beklædningsgenstand, der er beregnet til at dække overkroppen. Når sådanne beklædningsgenstande har seler, mister de ikke deres væsentlige karakter af nederdele.

Når de, ud over seler, også har en smæk foran og/eller bagpå, tariferes disse beklædningsgenstande fortsat som nederdele i disse underpositioner, såfremt mål, snit og placering af smækken ikke er tilstrækkeligt til, at disse beklædningsgenstande kan bæres uden andre beklædningsgenstande af ovennævnte typer. Buksenederdele er beklædningsgenstande med ovennævnte karakteristika, der omslutter hvert ben særskilt; de har snit og vidde, som adskiller dem fra shorts eller benklæder.

6106 **Bluser, skjorter og skjortebluser, af trikotage, til kvinder eller piger**

Bluser

Bluser til kvinder eller piger er lette beklædningsgenstande beregnet til at dække overkroppen, fantasifulde og oftest løstsiddende, med eller uden krave, med eller uden ærmer, med enhver form for halsudskaering eller mindst med skulderstropper, med knapper eller anden form for lukning (kun i tilfælde, hvor beklædningsgenstanden er meget nedringet, kan den være uden knapper eller lukning), også med pynt såsom slips, jabot, kniplinger, lidser eller broderi.

▼B*Skjorter og skjortebluser*

Skjorter og skjortebluser til kvinder eller piger er beklædningsgenstande beregnet til at dække overkroppen, med hel eller delvis åbning fra halsudskæringen, med ærmer, almindeligvis med krave, med eller uden lommer, bortset fra lommer under taljehøjde. Disse beklædningsgenstande er af samme snit som skjorter til mænd og drenge, og derfor er åbningen almindeligvis placeret på forsiden. De to dele af åbningen lukker eller overlapper fra højre mod venstre.

I medfør af bestemmelse 9 til dette kapitel, kan skjorter og skjortebluser under denne position have en åbning, hvis kanter ikke overlapper.

Beklædningsgenstande i denne position er længere end til taljen; bluser er almindeligvis kortere end de andre beklædningsgenstande nævnt ovenfor.

Undtaget fra denne position er beklædningsgenstande, som på grund af længden, kan bæres som kjoler.

6107 Trusser, underbenklæder, natskjorter, pyjamas, badekåber, slåbrokker og lignende varer, af trikotage, til mænd eller drenge

6107 21 00 til 6107 29 00 Natskjorter og pyjamas

Disse underpositioner omfatter bl.a. pyjamas til mænd eller drenge, af trikotage, som — ved deres almene udseende og stoffets art — kan identificeres som bestemt til udelukkende eller hovedsagelig at blive båret som natbeklædning.

Pyjamas består af to dele:

- en beklædningsgenstand bestemt til at dække overkroppen, almindeligvis en jakkelignende beklædningsgenstand, en pullover eller en pulloverlignende beklædningsgenstand
- en beklædningsgenstand i form af benklæder eller shorts af enkelt snit, også med en åbning fortil.

En pyjamas' dele skal være af overensstemmende størrelse og afstemt efter hinanden for så vidt angår snit, anvendt stof, farver, pynt og forarbejdningsgrad, således at de klart fremtræder som bestemt til at blive båret sammen af den samme person.

Pyjamas skal kendetegne sig ved at være behagelige at bære som natbeklædning ved:

- stoffets art
- deres almindeligvis rummelige snit, og
- ikke at have ubehageligt udstyr såsom store eller omfangsrige knapper eller overvældende besætninger eller pynt.

Natbeklædning af overall-typen, der samtidig dækker over- og underkroppen og omslutter hvert ben særskilt, tariferes i underpos. 6107 91 00 eller 6107 99 00.

▼B

6108 Underkjoler, underskørter, trusser, underbenklæder, natkjoler, pyjamas, negligéer, badekåber, housecoats og lignende varer, af trikotage, til kvinder eller piger

6108 31 00 til 6108 39 00 Natkjoler og pyjamas

Disse underpositioner omfatter bl.a. pyjamas til kvinder eller piger, af trikotage, som — ved deres almene udseende og stoffets art — kan identificeres som bestemt til udelukkende eller hovedsagelig at blive båret som natbeklædning.

Pyjamas består af to dele:

- en beklædningsgenstand bestemt til at dække overkroppen, almindeligvis en jakkelignende beklædningsgenstand, en pullover eller en pulloverlignende beklædningsgenstand
- en beklædningsgenstand i form af benklæder eller shorts af enkelt snit, også med en åbning.

En pyjamas' dele skal være af overensstemmende størrelse og afstemt efter hinanden for så vidt angår snit, anvendt stof, farver, pynt og forarbejdningsgrad, således at de klart fremtræder som bestemt til at blive båret sammen af den samme person.

Pyjamas skal kendetegne sig ved at være behagelige at bære som natbeklædning ved:

- stoffets art
- deres almindeligvis rummelige snit, og
- ikke at have ubehagelige udstyr såsom store eller omfangsrige knapper eller overvældende besætninger eller pynt.

Sæt af beklædningsgenstande, kendt som »baby dolls«, bestående af en meget kort natkjole og trusser, der er afstemt efter hinanden, anses også som pyjamas.

Natbeklædning af overall-typen, der samtidig dækker over- og underkroppen og omslutter hvert ben særskilt, tariferes i underpos. 6108 91 00 til 6108 99 00.

6109 T-shirts og undertrøjer, af trikotage

Undtaget fra denne position er beklædningsgenstande, af den art der er nævnt i supplerende bestemmelse 2 til dette kapitel, med delvis åbning fortil fra halsudskæringen, som lukkes eller blot overlapper, eller som slet ikke overlapper (almindeligvis pos. 6105 eller 6106 i overensstemmelse med reglerne i bestemmelse 4 og 9 til dette kapitel, eller, for så vidt angår beklædningsgenstande uden ærmer til mænd eller drenge, pos. 6114, i overensstemmelse med reglerne i bestemmelse 4, anden sætning, til dette kapitel).

6110 Sweatere, pullovere, cardigans, veste og lignende varer, af trikotage

Positionen omfatter beklædningsgenstande, der dækker overkroppen, med eller uden ærmer, med enhver form for halsudskæring, med eller uden krave, med eller uden lommer.

Disse beklædningsgenstande er almindeligvis forsynet med ribkant eller fast kant forned, i halsudskæringen, ved ærmegabene eller ved manchetterne.

▼B

De kan være fremstillet af enhver form for trikotagestof, herunder af lette eller fintstrikkede stoffer, af ethvert tekstilmateriale.

De kan være forsynet med enhver form for dekoration, herunder broderier, blonder og kniplinger.

Positionen omfatter bl.a. følgende beklædningsgenstande:

1. Sweatere og pullovere, herunder sweatshirts (med V-udskæring, firkantet, rund eller bådformet halsudskæring, med rullekrave eller med høj krave uden åbning), som trækkes over hovedet, og som almindeligvis hverken har nogen åbning eller nogen form for lukning.
2. Tilsvarende beklædningsgenstande som beskrevet ovenfor, med eller uden krave, men som har en delvis åbning i halsudskæringen, fx foran eller på skulderen, der lukkes med knapper eller anden form for lukning.
3. Veste, cardigans og trøjer som er helt åbne foran, med eller uden knapper eller anden form for lukning, med eller uden krave.
4. Beklædningsgenstande, benævnt »cardigansæt«, bestående af en pullover med eller uden ærmer og en cardigan med lange eller korte ærmer. Disse beklædningsgenstande skal være i overensstemmende størrelser og af samme materiale og farve. Eventuelt mønster og dekoration skal også være ens på begge beklædningsgenstande.
5. Beklædningsgenstande beskrevet i et af de foranstående punkter, fremstillet af lette materialer af den art, der anvendes til fremstilling af T-shirts eller lignende beklædningsgenstande, forsynet med snor, ribkant eller anden form for sammentrækning fornedet.

Undtaget fra positionen er bl.a.:

- a) Bluser til kvinder eller piger (pos. 6106).
- b) Anorakker, vindjakker og lignende varer (pos. 6101 eller 6102).
- c) T-shirts og undertrøjer (pos. 6109).

**6110 12 10 og
6110 12 90**

Af kashmirged

Se Forklarende Bemærkninger til HS, underpos. 5102 11.

6110 20 10

Pully-shirts

Som »pully-shirts« betragtes lette tætsiddende beklædningsgenstande beregnet til at dække overkroppen, fintstrikkede, i en eller flere farver, med eller uden ærmer og med rullekrave eller høj krave uden åbning.

Ved »fintstrikkede« forstås en fin strikning, der både lodret og vandret består af mindst 12 masker pr. cm optalt liniært på den ene side af en prøve på 10 × 10 cm.

▼ B

Strikkemetoden i pully-shirts er for det meste enkel jersey (glatstrikning), ribstrikning (1 ret × 1 vrang) eller interlock.

Enkel jersey (glatstrikning) er den enkleste form for strikning (figur 1), idet maskerne på retsiden fremtræder som små V'er eller omvendte V'er (figur 2) og maskerne på vrangsiden, som indbyrdes forbundne løkker (figur 3).

Figur 1
Enkel jersey
(glatstrikning)

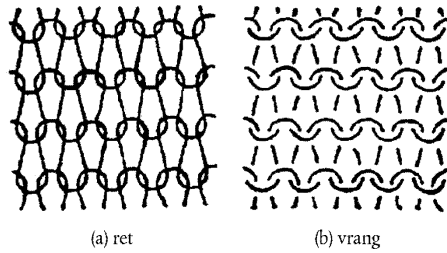

Figur 2
Enkel jersey
(glatstrikning)
ret

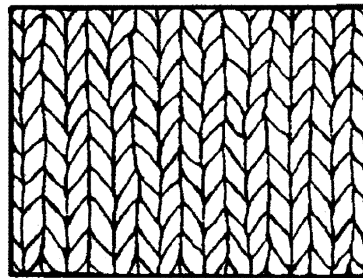

Figur 3
Enkel jersey
(glatstrikning)
vrang

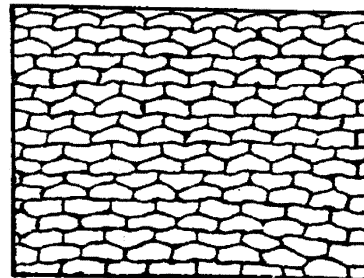

Ribstrikning (fin ribvare), 1 ret × 1 vrang (figur 4), består af en retmaske og en vrangmaske skiftevis på hver pind (figur 5), således at der i længderetningen på den ene side af varen er ribber, der modsvares af en rende på den anden side. De to sider af strikvaren har samme udseende (figur 6 og 7).

Figur 4
Ribstrikning 1 ret × 1 vrang

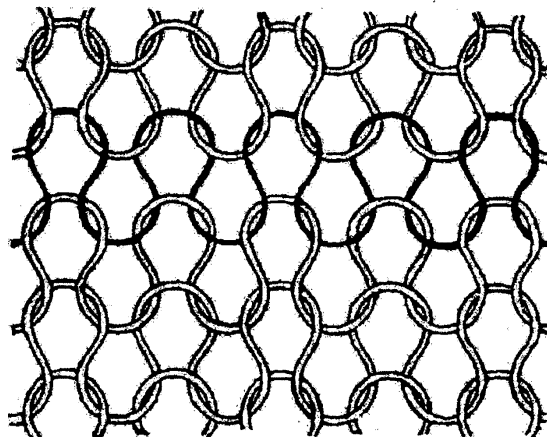

▼ B

Figur 5
Ribstriking 1 ret × 1 vrang

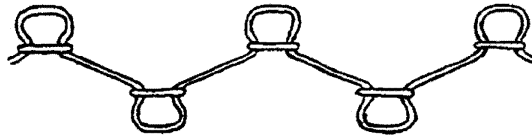

Figur 6
Ribstriking 1 ret × 1 vrang
ret

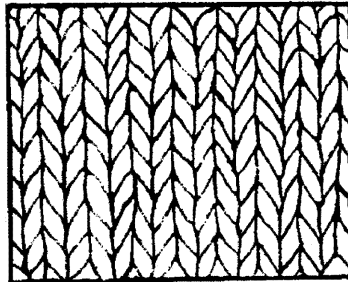

Figur 7
Ribstriking 1 ret × 1 vrang
vrang

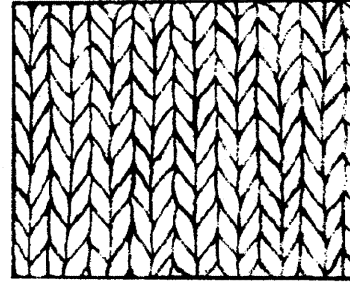

Interlock er en dobbelt ribstriking, der ser ens ud på begge sider. Denne virkning opnås ved at strikke to ribvarer (1 ret × 1 vrang) ind i hinanden (figur 8), således at en maske fra den ene ribbe skifter med en maske fra den tilsvarende ribbe på den anden side (figur 9). Ribberne på stoffets ene side svarer derfor til ribberne på den anden side (figur 10 og 11).

Figur 8
Interlock

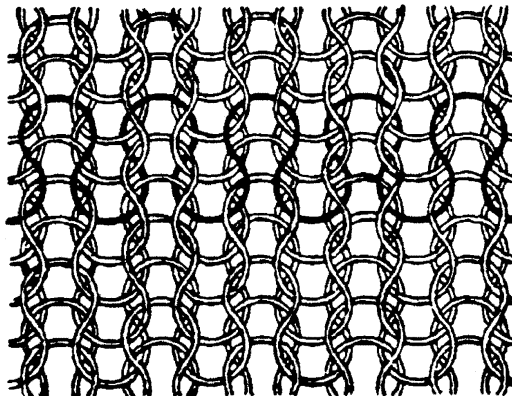

Figur 9
Interlock

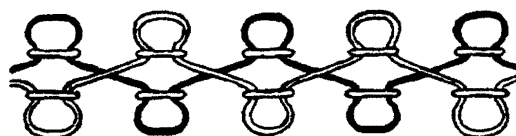

▼ B

Figur 10

Interlock

Ret

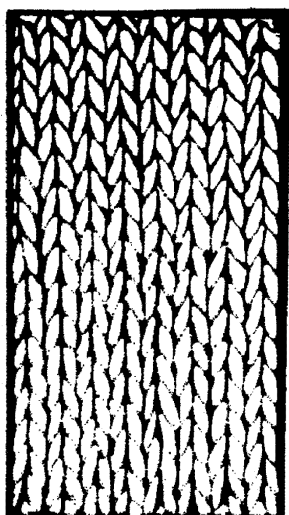

Figur 11

Interlock

vrang

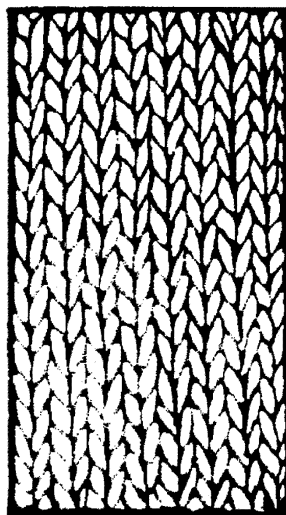

6110 30 10

Pully-shirts

Se de forklarende bemærkninger til underpos. 6110 20 10.

6111

Beklædningsgenstande og tilbehør til beklædningsgenstande, af trikotage, til spædbørn

Se bestemmelse 6 a) til dette kapitel.

Denne position omfatter en række beklædningsgenstande, der er bestemt for småbørn, hvis legemshøjde ikke overstiger 86 cm (generelt et ca. 18 måneder gammelt barn). Blandt disse beklædningsgenstande kan nævnes: frakker, burnusser, posedragter, todelte dragter, kravdragter, benklæder, gamachebukser, sparkedragter, veste, kjoler, nederdele, boleroer, vindjakker, anorakker, blouson-jakker, capes, tunikaer, bluser, skjortebluser, shorts etc.

Visse af disse beklædningsgenstande kan betegnes som babyudstyr. Nogle af disse babyudstyrsgenstande har en størrelse, der ikke kan fastlægges nærmere, men de tarifieres i denne position, hvis de klart kan identificeres som beklædningsgenstande til spædbørn.

Det gælder fx:

1. Dåbskjoler og -frakker.
2. Burnusser: små slag uden ærmer og med hætte.
3. Posedragter: beklædningsgenstande med hætte og ærmer, der både virker som frakke og pose (helt lukket forned).

▼B

4. Soveposer til babyer, også vatterede, med ærmer eller ærmegab. Et eksempel er vist i efterfølgende fotografi:



6112 **Træningsdragter, skidragter og badebeklædning, af trikotage**

6112 11 00 til **Træningsdragter**
6112 19 00

Se Forklarende Bemærkninger til HS, pos. 6112, afsnit A.

6112 31 10 til **Badebeklædning til mænd eller drenge**
6112 39 90

Se Forklarende Bemærkninger til HS, pos. 6112, afsnit C, hvoraf det fremgår, at pos. 6112 bl.a. omfatter badeshorts, herunder også elastiske.

Som badeshorts betragtes beklædningsgenstande, som ved deres udseende, snit og stof udelukkende eller hovedsageligt er beregnet til at blive brugt som badebeklædning og ikke som »shorts« under pos. 6103 eller 6104. Normalt er de udelukkende eller hovedsageligt fremstillet af kemofibre.

Badeshorts skal have samtlige af de følgende karakteristika:

- have underbenklæder indsyet i beklædningsgenstanden eller i det mindste være foret på forstykket eller i skridtet
- sidde til i livet (fx have snøre eller elastik i hele taljen).

▼B

Badeshorts kan være forsynet med lommer under forudsætning af, at:

- udvendige lommer er forsynet med en fuld lukning (de skal være forsynet med lynlås eller en form for burrebåndslukning, som lukker lommen helt, dvs. der må ikke være mellemrum i lukningen),
- indvendige lommer er forsynet med en fuld lukning af samme type som i de ovennævnte udvendige lommer. Hvis de indvendige lommer er fastgjort i livet, kan de blot være forsynet med overfald under forudsætning af, at dette sikrer, at lommeåbningen kan lukkes fuldstændigt.

Badeshorts kan ikke have nogen af følgende karakteristika:

- en åbning fortil, selv om den er lukket med et lukkesystem
- en åbning i livet, selv om den er lukket med et lukkesystem.

**6112 41 10 til
6112 49 90**

Badebeklædning til kvinder eller piger

De forklarende bemærkninger til underpos. 6112 31 10 til 6112 39 90 anvendes med de fornødne tilføjelser.

6115

Strømpebenklæder, strømper, knæstrømper, sokker og lignende varer, herunder graduerede kompressionsstrømper (fx mod åreknuder) og fodtøj uden påsyede såler, af trikotage

**6115 10 10 og
6115 10 90**

Graduerede kompressionsstrømper og -strømpebenklæder (fx mod åreknuder)

Se Forklarende Bemærkninger til HS, underpos. 6115 10.

6117

Andet konfektioneret tilbehør til beklædningsgenstande, af trikotage; dele af beklædningsgenstande eller af tilbehør til beklædningsgenstande, af trikotage

**6117 80 10 og
6117 80 80**

Andet tilbehør

Se Forklarende Bemærkninger til HS, pos. 6117, andet stykke, nr. 12.

Disse underpositioner omfatter bl.a. pandebånd og håndledsbånd af trikotage af de typer, som sportsfolk anvender til at absorbere sved; samt ørevarmere af trikotage, forbundet med bånd eller ej.

▼B

KAPITEL 62

**BEKLÆDNINGSGENSTANDE OG TILBEHØR TIL
BEKLÆDNINGSGENSTANDE, UNDTAGEN VARER AF TRIKOTAGE****Almindelige bemærkninger**

1. Vedrørende tarifieringen af varer bestående af to eller flere tekstilmaterialer henvises til de forklarende bemærkninger til dette afsnit, Almindelige bemærkninger.
2. Vedrørende tarifieringen af beklædningsgenstande, der foreligger i sæt til detailsalg, henvises til bestemmelse 14 til dette afsnit.
3. Hvis en del af et jakkesæt, en habit, en dragt eller et kombineret sæt i pos. 6203 eller 6204 har applikerede besætninger (pynt) eller dekorationer, som ikke findes på den anden eller de andre dele, skal alle disse beklædningsgenstande tariferes som jakkesæt, habitter, dragter eller kombinerede sæt, forudsat at disse besætninger (pynt) eller dekorationer er af mindre betydning og er begrænsede til et eller to steder på beklædningsgenstanden (fx på kraven, forveden på ærmerne, på reverserne eller lommerne).

Hvis disse dekorationer er fremkommet i forbindelse med vævningen af beklædningsgenstanden, er tarifiering som jakkesæt, habitter, dragter eller kombinerede sæt udelukket, medmindre dekorationen er et firmamærke (logo) eller et andet tilsvarende mærke.

4. I dette kapitel omfatter visse underpositioner arbejds- og beskyttelsesbeklædning, som på grund af deres almene udseende (enkelt eller særligt snit eller udformning afhængig af anvendelsesområdet) og arten af stoffet, der almindeligvis er slidstærkt og krympefrit, viser, at de er udformet til at bæres udelukkende eller hovedsagelig med henblik på at yde beskyttelse (fysisk eller hygiejnisk) af anden beklædning og/eller personer ved industri- eller andet erhvervsarbejde eller ved husligt arbejde.

Almindeligvis har disse beklædningsgenstande ikke pynt eller besætning. I denne sammenhæng betragtes navne og symboler, der henviser til det udøvede erhverv, ikke som pynt.

Disse beklædningsgenstande er fremstillet af bomuld, kemofibre eller en blanding af disse tekstilfibre.

For at øge deres slidstyrke er de sømme, der oftest bruges ved deres fremstilling, »safety-lock«-sømme og kapsømme.

Arbejds- og beskyttelsesbeklædning lukkes oftest ved hjælp af lynlås, trykknapper, burrebånd eller ved en krydslukning, der snøres med bånd eller lignende.

Disse beklædningsgenstande kan være forsynet med lommer, som almindeligvis er påsyede. Hvis de har stiklommer, er disse almindeligvis lavet af samme stof som beklædningsgenstanden og ikke foret på samme måde som i andre beklædningsgenstande.

▼B

Blandt arbejds- og beskyttelsesbeklædning bør nævnes den beklædning, der anvendes af mekanikere, fabriksarbejdere, murere, landmænd mv., som almindeligvis er todelte sæt, kedeldragter, overalls og benklæder. For andre arbejdsområder kan det være kitler, forklæder etc. (til læger, sygeplejersker, husmødre, frisører, bagere, slagtere mv.).

Som arbejds- og beskyttelsesbeklædning kan kun betragtes beklædningsgenstande med handelsstørrelse 158 eller derover (158 cm = legemshøjde).

Uniformer og lignende officielle beklædningsgenstande (fx dommerkapper og præstekjoler) betragtes ikke som arbejds- og beskyttelsesbeklædning.

5. De forklarende bemærkninger til kapitel 61, Almindelige bemærkninger, nr. 4, anvendes med de fornødne tilføjelser.

6201 Frakker, pjækkerter, kapper, slag, anorakker, vindjakker, blouson-jakker og lignende varer, til mænd eller drenge, undtagen varer henhørende under pos. 6203

6201 11 00 til 6201 19 00 Frakker (herunder regnfrakker), pjækkerter, kapper, slag og lignende varer

»Frakker og lignende varer« henhørende herunder er bl.a. kendetegnet ved, at de mindst når ned til midt på låret.

Man kan almindeligvis gå ud fra, at den krævede mindstelængde for beklædningsgenstande i standardstørrelser (normalstørrelser) til mænd (undtagen drenge) foreligger, når beklædningsgenstanden fladt udbredt har den i nedenstående tabel anførte længde i centimeter målt på ryggen fra det højeste punkt for kravens påsyning (dette punkt svarer til den syvende halshvirvel) ned til den nederste kant (se nedenstående tegning).

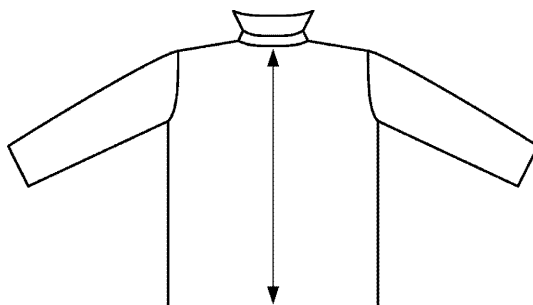

Længdeangivelserne i denne tabel angiver en middelværdi, der følger af de forskellige standardstørrelser (normalstørrelser) for beklædningsgenstande til mænd (undtagen drenge) inden for størrelsesgruppe S (*small*, lille størrelse), M (*medium*, middelstørrelse) og L (*large*, stor størrelse).

Længdeangivelse i centimeter for ryglængden fra kravens påsyning til beklædningsgenstandens nederste kant i standardstørrelser til mænd (undtagen drenge)

▼B

S (small) lille størrelse	M (medium) middelstørrelse	L (large) stor størrelse
86 cm	90 cm	92 cm

Beklædningsgenstande, der ikke har den for de herunder hørende »frakker og lignende varer« krævede mindstelængde (længde til midt på låret), skal med undtagelse af de ligeledes herunder hørende »pjækkerter og lignende varer« (jf. nedenstående definition) henføres under underpos. 6201 91 00 til 6201 99 00.

Pjækkerter

Pjækkerter er løstsiddende, langærmede ydre beklædningsgenstande, der bæres over en anden beklædning til beskyttelse mod vejrliget. De har en mere elegant udformning end parkacoats og fremstilles almindeligvis af tætvevede ikke-letvægtsstoffer (fx tweed, loden), bortset fra stoffer henhørende under pos 5602, 5603, 5903, 5906 eller 5907 00 00. Pjækkerter varierer i længde fra skridtet til midt på låret. De kan være enkelt- eller toradede.

Pjækkerter har almindeligvis følgende kendetegn:

- en gennemgående åbning fortil, som lukkes med knapper, men undertiden med lynlås eller trykknapper,
- et for, også til at tage ud (som kan være vatteret og/eller quiltet),
- slids midt på ryggen eller slidser i siderne.

De kan også have

- lommer,
- krave.

Pjækkerter må ikke have følgende kendetegn:

- en hætte,
- en løbegangssnor eller anden form for sammentrækning ved taljen og/eller ved underkanten af beklædningsgenstanden. Et bælte er dog tilladt.

For så vidt angår pjækkerter, omfatter udtrykket »og lignende varer« beklædningsgenstande, der har de samme kendetegn som pjækkerter samt derudover en hætte.

Underpositionerne omfatter også beklædningsgenstande, benævnt »parkacoats«, som er karakteristisk faconnerede beklædningsgenstande bestemt til at yde beskyttelse mod kulde, vind og regn. De er løstsiddende, langærmede beklædningsgenstande fremstillet af tætvevede, ikke-letvægtsstoffer, bortset fra stoffer henhørende under pos. 5903, 5906 eller 5907 00 00. Parkacoats varierer i længde fra midt på låret til knæet.

Parkacoats skal endvidere have følgende kendetegn:

- en hætte

▼B

- gennemgående åbning fortil, som lukkes med en lynlås, trykknapper eller burrebånd, ofte med skjult lukning
- for, der normalt er quiltet eller af tekstilstof, som imiterer pelsskind
- en løbegangssnor eller anden form for sammentrækning ved taljen, dog ikke et bælte
- udvendige lommer.

**6201 91 00 til
6201 99 00**

Andre varer

Herunder hører bl.a. anorakker, vindjakker, blouson-jakker og lignende varer som beskrevet nedenfor:

1. *Anorakker og lignende varer*

Anorakker er beklædningsgenstande, der er bestemt til at beskytte mod vind, kulde og regn. De har mange kendetegn til fælles med parkacoats, men adskiller sig blandt andet ved længden; denne kan variere fra et stykke under taljen til midt på låret, men ikke længere.

Anorakker henhørende herunder er fremstillet af tætvede stoffer (bortset fra stoffer henhørende under pos. 5903, 5906 eller 5907 00 00).

Anorakker har følgende kendetegn:

- en hætte (undertiden skjult i kraven)
- gennemgående åbning fortil, som lukkes med en lynlås, trykknapper eller burrebånd, ofte med skjult lukning
- for (som kan være quiltet eller vatteret)
- lange ærmer.

Desuden har anorakker almindeligvis mindst et af følgende kendetegn:

- en løbegangssnor eller anden form for sammentrækning ved taljen og/eller ved underkanten
- elastisk eller anden tætsluttende sammentrækning ved ærmernes nederste kant
- krave
- lommer.

I forbindelse med anorakker omfatter udtrykket »og lignende varer«:

- a) Beklædningsgenstande, som har kendetegnene for en anorak bortset fra:
- en hætte, eller
 - for.

▼B

Udtrykket omfatter også beklædningsgenstande, der ovenfor er defineret som anorakker, men som kun har delvis åbning fortil og er forsynet med en lukkeanordning. Undtaget herfra er beklædningsgenstande, som hverken har hætte eller for.

- b) Beklædningsgenstande uden for, som har lange ærmer og når et godt stykke under hofterne, men ikke længere end til midt på låret; de er fremstillet af tætvevede stoffer (bortset fra stoffer henhørende under pos. 5903, 5906 og 5907 00 00) og imprægneret eller behandlet, således at de yder god beskyttelse især mod regn.

De er forsynet med hætte og kan almindeligvis ikke åbnes fortil i hele deres længde. Hvis åbningen kun er delvis, findes der ikke altid nogen lukkeanordning, men i så fald skal der være et beskyttende overfald ved åbningen. De er som regel forsynet med elastik eller kan på anden måde trækkes sammen i ærmernes og beklædningsgenstandens underkant.

Beklædningsgenstande, som i øvrigt ville være omfattet af udtrykket »anorakker og lignende varer«, men som hverken har hætte eller for, kan dog være omfattet af udtrykket »og lignende varer«, når dette anvendes i sammenhæng med vindjakker.

2. *Vindjakker, blouson-jakker og lignende varer*

- a) Vindjakker er beklædningsgenstande, som er bestemt til at give en vis beskyttelse mod vejrliget. De når ned til eller lidt under hofterne og er fremstillet af tætvet stof. Som regel er de bygetætte, men har i modsætning til anorakker ikke nogen hætte.

Vindjakker har følgende kendetegn:

- lange ærmer
- gennemgående åbning fortil, som lukkes med en lynlås
- for, som hverken er quiltet eller vatteret
- krave
- en form for sammentrækning i den nederste del (almindeligvis ved underkanten).

Vindjakker kan endvidere have elastik eller anden tætsluttende sammentrækning ved den nederste kant af ærmerne.

- b) Blouson-jakker er beklædningsgenstande, der dækker overkroppen. De har som regel et løsthængende snit, som giver dem et poset udseende, og de når til eller lidt under taljen. De har lange ærmer, som når længere end til underkanten af beklædningsgenstanden. De er fremstillet af tekstilstoffer, som ikke nødvendigvis beskytter mod vejrliget.

▼B

Blouson-jakker har følgende kendetegn:

- tætsiddende halsudskæring, også med krave
- gennemgående eller delvis åbning fortil, som lukkes med enhver form for lukkeanordning
- elastisk eller anden tætsluttende sammentrækning ved ærmernes nederste kant
- elastik eller anden form for sammentrækning ved underkanten.

Desuden kan blouson-jakker have:

- udvendige lommer, og/eller
- for, og/eller
- hætte.

I forbindelse med blouson-jakker omfatter udtrykket »og lignende varer«, beklædningsgenstande, som har kendetegnene for en blouson-jakke, bortset fra én af følgende betingelser:

- ingen tætsluttende halsudskæring, eller
- ingen åbning fortil, med eller uden tætsluttende halsudskæring, eller
- åbning fortil og uden lukkeanordning.

Undtaget fra underpositionerne er:

- a) Frakker (herunder regnfrakker), pjækkerter, kapper, slag og lignende varer (underpos. 6201 11 00 til 6201 19 00).
- b) Frakker (herunder regnfrakker), pjækkerter, kapper, slag og lignende varer (underpos. 6202 11 00 til 6202 19 00).
- c) Jakker og blazere (underpos. 6203 31 00 til 6203 39 90 eller 6204 31 00 til 6204 39 90).
- d) Anorakker, vindjakker, blouson-jakker og lignende varer fremstillet af tekstilstoffer henhørende under pos. 5903, 5906 eller 5907 00 00, eller af fiberdug henhørende under pos. 5603 (pos. 6210).

6202

Frakker, pjækkerter, kapper, slag, anorakker, vindjakker, blouson-jakker og lignende varer, til kvinder eller piger, undtagen varer henhørende under pos. 6204

**6202 11 00 til
6202 19 00**

Frakker (herunder regnfrakker), pjækkerter, kapper, slag og lignende varer

De forklarende bemærkninger til underpos. 6201 11 00 til 6201 19 00 anvendes med de fornødne tilføjelser. De tilsvarende længdeangivelser for beklædningsgenstande til kvinder (undtagen piger) er således følgende:

▼ B

Længdeangivelse i centimeter for ryglængden fra kravens påsyning til beklædningsgenstandens nederste kant i standardstørrelser til kvinder (undtagen piger)

S (small) lille størrelse	M (medium) middelstørrelse	L (large) stor størrelse
84 cm	86 cm	87 cm

**6202 91 00 til
6202 99 00**

Andre varer

De forklarende bemærkninger til underpos. 6201 91 00 til 6201 99 00 anvendes med de fornødne tilføjelser.

6204

Dragter, kombinerede sæt, jakker, blazere, kjoler, nederdele, buksenederdele, benklæder, overalls, knickers og shorts (undtagen badebeklædning), til kvinder eller piger

**6204 41 00 til
6204 49 90**

Kjoler

De forklarende bemærkninger til underpos. 6104 41 00 til 6104 49 00 anvendes med de fornødne tilføjelser.

**6204 51 00 til
6204 59 90**

Nederdele og buksenederdele

De forklarende bemærkninger til underpos. 6104 51 00 til 6104 59 00 anvendes med de fornødne tilføjelser.

6206

Bluser, skjorter og skjortebuser, til kvinder eller piger

Bluser

Bluser til kvinder eller piger er lette beklædningsgenstande beregnet til at dække overkroppen, fantasifulde og oftest løstsiddende, med eller uden krave, med eller uden ærmer, med enhver form for halsudskæring eller mindst med skulderstropper, med eller uden åbning. De kan også være forsynet med pynt såsom slips, jabot, kniplinger, lidser eller broderier.

Skjorter og skjortebuser

De forklarende bemærkninger til pos. 6106 anvendes — med de fornødne tilføjelser — for skjorter og skjortebuser under denne position.

Beklædningsgenstandene i denne position er længere end til taljen; bluser er almindeligvis kortere end de andre beklædningsgenstande nævnt ovenfor.

Undtaget fra denne position er beklædningsgenstande, som på grund af længden, kan bæres som kjoler.

6207

Undertrøjer, trusser, underbenklæder, natskjorter, pyjamas, badekåber, slåbrokker og lignende varer, til mænd eller drenge

▼B**6207 21 00 til
6207 29 00****Natskjorter og pyjamas**

Disse underpositioner omfatter bl.a. pyjamas til mænd eller drenge, undtagen af trikotage, som — ved deres almene udseende og stoffets art — kan identificeres som bestemt til udelukkende eller hovedsagelig at blive båret som natbeklædning.

Pyjamas består af to dele:

- en beklædningsgenstand bestemt til at dække overkroppen, almindeligvis en jakkelignende beklædningsgenstand
- en beklædningsgenstand i form af benklæder eller shorts af enkelt snit, også med en åbning fortil.

En pyjamas' dele skal være af overensstemmende størrelse og afstemt efter hinanden for så vidt angår snit, anvendt stof, farver, pynt og forarbejdningsgrad, således at de klart fremtræder som bestemt til at blive båret sammen af den samme person.

Pyjamas skal kendetegne sig ved at være behagelige at bære som natbeklædning ved:

- stoffets art
- deres almindeligvis rummelige snit, og
- ikke at have ubehageligt udstyr såsom store eller omfangsrige knapper eller overvældende besætninger eller pynt.

Natbeklædning af overall-typen, der samtidig dækker over- og underkroppen og omslutter hvert ben særskilt, tariferes i underpos. 6207 91 00 til 6207 99 90.

6208**Chemiser, underkjoler, underskørter, trusser, underbenklæder, natkjoler, pyjamas, negligéer, badekåber, house-coats og lignende varer, til kvinder eller piger****6208 21 00 til
6208 29 00****Natkjoler og pyjamas**

Disse underpositioner omfatter bl.a. pyjamas til kvinder eller piger, undtagen af trikotage, som — ved deres almene udseende og stoffets art — kan identificeres som bestemt til udelukkende eller hovedsagelig at blive båret som natbeklædning.

Pyjamas består af to dele:

- en beklædningsgenstand bestemt til at dække overkroppen, almindeligvis en jakkelignende beklædningsgenstand
- en beklædningsgenstand i form af benklæder eller shorts af enkelt snit, også med en åbning.

En pyjamas' dele skal være af overensstemmende størrelse og afstemt efter hinanden for så vidt angår snit, anvendt stof, farver, pynt og forarbejdningsgrad, således at de klart fremtræder som bestemt til at blive båret sammen af den samme person.

▼B

Pyjamas skal kendetegne sig ved at være behagelige at bære som natbeklædning ved:

- stoffets art
- deres almindeligvis rummelige snit, og
- ikke at have ubehageligt udstyr såsom store eller omfangsrige knapper eller overvældende besætninger eller pynt.

Sæt af beklædningsgenstande, kendt som »baby dolls«, bestående af en meget kort natkjole og trusser, der er afstemt efter hinanden, anses også som pyjamas.

Natbeklædning af overall-typen, der samtidig dækker over- og underkroppen og omslutter hvert ben særskilt, tariferes i underpos. 6208 91 00 til 6208 99 00.

6209 Beklædningsgenstande og tilbehør til beklædningsgenstande, til spædbørn

De forklarende bemærkninger til pos. 6111 anvendes med de fornødne tilføjelser.

6210 Beklædningsgenstande konfektioneret af tekstilstof henhørende under pos. 5602, 5603, 5903, 5906 eller 5907 00 00

De forklarende bemærkninger til underpos. 6201 11 00 til 6201 19 00 og 6202 11 00 til 6202 19 00 anvendes med de fornødne tilføjelser.

6210 10 92 Skjorter og kitler til engangsbrug, af den art der anvendes af patienter eller kirurger under kirurgiske indgreb

Patientskjorter og operationskitler er engangsprodukter, som normalt lukkes i ryggen, til anvendelse i sundhedssektoren. De bruges til at hindre overførsel af eventuelle smittekim (tørre, våde eller luftbårne) ved direkte kontakt mellem operationsholdet og patienten og omvendt. De er sædvanligvis fremstillet af flere lag fiberdug og kan delvis være lamineret med plastfilm, hvilket giver yderligere styrke og beskyttelse på steder, hvor der er stor sandsynlighed for kontakt med legemsvæsker (fx underarme og forside). Operationskitler kan være imprægneret med fluorcarboner eller silikone for at øge væskeafvisningen.

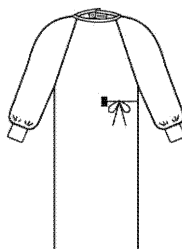

6211 Træningsdragter, skidragter og badebeklædning; andre beklædningsgenstande

6211 11 00 og 6211 12 00 Badebeklædning

Se Forklarende Bemærkninger til HS, pos. 6211, første stykke.

▼B

De forklarende bemærkninger til underpos. 6112 31 10 til 6112 39 90 anvendes med de fornødne tillem্পninger.

- 6211 32 31 Med yderstof af ét og samme stof**
- Ved anvendelse af denne underposition gælder, at delene af en træningsdragt skal være af ens vævning, farve og stof-sammensætning; desuden skal størrelserne være overens-stemmende.
- Når en del af sådan en træningsdragt har applikerede besæt-ninger (pynt) eller dekorationer, som ikke findes på den anden del, forbliver disse beklædningsgenstande i underpo-sitionen, forudsat at disse besætninger (pynt) eller dekora-tioner er af mindre betydning og er begrænsede til et eller to steder på beklædningsgenstanden (fx på kraven og formeden på ærmerne).
- Hvis disse dekorationer er fremkommet i forbindelse med vævningen af beklædningsgenstanden, er tarifiering i under-positionen udelukket, medmindre dekorationen er et firma-mærke (logo) eller et andet tilsvarende mærke.
- 6211 32 41 og 6211 32 42 I andre tilfælde**
- For så vidt angår disse underpositioner gælder, at en træningsdragts over- og underdel skal være.
- 6211 33 31 Med yderstof af ét og samme stof**
- Se de forklarende bemærkninger til underpos. 6211 32 31.
- 6211 33 41 og 6211 33 42 I andre tilfælde**
- Se de forklarende bemærkninger til underpos. 6211 32 41 og 6211 32 42.
- 6211 42 31 Med yderstof af ét og samme stof**
- Se de forklarende bemærkninger til underpos. 6211 32 31.
- 6211 42 41 og 6211 42 42 I andre tilfælde**
- Se de forklarende bemærkninger til underpos. 6211 32 41 og 6211 32 42.
- 6211 43 31 Med yderstof af ét og samme stof**
- Se de forklarende bemærkninger til underpos. 6211 32 31.
- 6211 43 41 og 6211 43 42 I andre tilfælde**
- Se de forklarende bemærkninger til underpos. 6211 32 41 og 6211 32 42.
- 6212 Brystholdere, hofteholdere, korsetter, seler, sokkehol-dere, strømpebånd og lignende varer og dele dertil, også af trikotage**
- 6212 20 00 Hofteholdere og »panties«**

▼B

Denne underposition omfatter bl.a. »panties«, også af trikotage med snit som trusser med eller uden ben eller som trusser med høj talje med eller uden ben.

De skal have følgende karakteristika:

- a) indsnævre talje og hofter og have sidestykker på 8 cm og derover (målt fra benudskæring til overkant),
- b) have vertikal elasticitet og begrænset horisontal elasticitet. Forstærkning eller for ved maven, selv med påsyning af blonder, bånd, possementartikler eller andet, kan tillades, så længe elasticiteten forbliver vertikal,
- c) bestå af følgende tekstilmaterialer:
 - en blanding af bomuld og mindst 15 % elastomergarn, eller
 - en blanding af kemofibre og mindst 10 % elastomergarn, eller
 - en blanding af bomuld (ikke over 50 %), en høj procentdel kemofibre og mindst 10 % elastomergarn.

6217 Andet konfektioneret tilbehør til beklædningsgenstande; dele af beklædningsgenstande eller af tilbehør til beklædningsgenstande, bortset fra varer henhørende under pos. 6212

6217 10 00 Tilbehør

De forklarende bemærkninger til underpos. 6117 80 10 og 6117 80 80 anvendes med de fornødne tillem্পninger.

▼B*KAPITEL 63***ANDRE KONFEKTIONEREDE TEKSTILVARER; HÅNDARBEJDSÆT;
BRUGTE BEKLÆDNINGSGENSTANDE OG BRUGTE TEKSTIL-
VARER; KLUDE****Almindelige bemærkninger**

Vedrørende tarifieringen af varer bestående af to eller flere tekstilmaterialer henvises til dette afsnit, Almindelige bemærkninger.

I. ANDRE KONFEKTIONEREDE TEKSTILVARER**6305 Sække og poser, af den art der anvendes til emballage**

Visse sække af tekstilmaterialer hører under andre positioner, fx pos. 4202 og 6307. Sække og poser af papir hører under pos. 4819, medens tilsvarende varer fremstillet af vævet stof af papirgarn hører under denne position.

Sække af tekstilmaterialer foret med papir tariferes almindeligvis i denne position, medens sække af papir foret med tekstilmaterialer hører under underpos. 4819 40 00.

6305 10 10 Brugte varer

Denne underposition omfatter kun varer, der mindst én gang er blevet anvendt til transport af varer, og som bærer tydelige spor deraf, fx spor af de varer de har indeholdt, pletter, huller, rifter, reparationer, itugåede syninger, spor af tilbinding eller lukkesyning.

6306 Presenninger og markiser; telte; sejl til både, sejlbrætter eller sejlvogne; campingudstyr**6306 90 00 Andre varer**

Denne underposition omfatter campingudstyr såsom oppustelige stole af tekstil, oppustelige loungestole af tekstil og lignende varer, som almindeligvis er bestemt til at blive medbragt til forskellige steder (f.eks. til campingpladser og stranden) og til at blive benyttet midlertidigt der. På grund af deres objektive karakteristika er disse oppustelige varer nemme at transportere, da de er lette samt enkle og hurtige at sætte op og pakke væk.

Se også de forklarende bemærkninger til KN, kapitel 94, almindelige bemærkninger.

▼B

Eksempler på nogle af disse oppustelige varer:



6307

Andre konfektionerede varer (herunder snitmønstre)

6307 90 92

Engangsafdækningsstykker fremstillet af stof henhørende under pos. 5603, af den art der anvendes under kirurgiske indgreb

Denne underposition omfatter konfektionerede operationsafdækninger til engangsbrug, som er specifikt udformet til brug under kirurgiske indgreb til at hindre overførsel af eventuelle smittekim (tørre, våde eller luftbårne) ved direkte kontakt mellem operationsholdet og patienten og omvendt. Operationsafdækninger består sædvanligvis af flere lag fiberdug og er konfektioneret ved syning.

Operationsafdækninger benyttes til at tilvejebringe et mikrobiologisk rent arbejdsområde omkring patienten. Operationsafdækninger kan være imprægneret med fluorcarboner eller silikone for at øge væskeafvisningen. De kan ligeledes være delvis lamineret med plastfilm, hvilket giver yderligere styrke og beskyttelse på steder, hvor der er stor sandsynlighed for kontakt med legemsvæsker. De kan desuden være dækket med tissuepapir som komfortlag mod patientens hud. Afdækninger til brug på patienten kan være forsynet med åbninger, der letter adgangen til patienten.

▼B

Denne underposition omfatter ikke:

- Afdækninger, der er imprægneret eller overtrukket med farmaceutiske præparater eller foreligger i former eller pakninger til detailsalg til medicinsk, kirurgisk, dental eller veterinær anvendelse (pos. 3005).
- Varer, der tydeligt har karakter af håndklæder, vaskeklude og viskestykker (pos. 6302).

6307 90 98**Andre varer**

Denne underposition omfatter bl.a.:

1. Overtræk, der dækker hovedet af tennisketsjere, badmintonketsjere, golfkøller mv., fremstillet af tekstilstof (almindeligvis overtrukket med plast), også forsynet med lommer til at indeholde bolde. Undtaget er derimod overtræk, som rummer hele ketsjeren, også forsynet med håndtag eller skulderrem (pos. 4202).
2. Turbaner, bestående af fantasifuldt vævet stof (almindeligvis af bomuld eller en blanding af bomuld og natur-silke), af længde 4-5 meter og af bredde ca. 50 cm. De er sømmed på alle kanter, undertiden med frynser for enderne, og foreligger som regel foldet og pakket enkeltvis.

▼B*AFSNIT XII*

FODTØJ, HOVEDBEKLÆDNING, PARAPLYER, PARASOLLER, SPADSERESTOKKE, SIDDESTOKKE, PISKE, RIDEPISKE SAMT DELE DERTIL; BEARBEJDEDE FJER OG DUN SAMT VARER AF FJER OG DUN; KUNSTIGE BLOMSTER; VARER AF MENNESKEHÅR

*KAPITEL 64***FODTØJ, GAMACHER OG LIGN.; DELE DERTIL****Almindelige bemærkninger**

1. Udtrykkene »ydertsål« og »overdel« er defineret i Forklarende Bemærkninger til HS, kapitel 64, Almindelige bemærkninger, punkt C og D.

Desuden gælder følgende for »overdele«, der består af to eller flere materialer (bestemmelse 4 a) og supplerende bestemmelse 1 til kapitel 64):

- a) »Overdelen« er den del af fodtøjet, der dækker fodens sider og vristen og eventuelt også benet. Den når ned til og er fastgjort til sålen. Den kan også gå ind i sålen.

Overdelens materialer er materialer, hvis overflade er delvis eller helt synlig på fodtøjets udvendige flade. Derfor er et for ikke en overdel. Overdelens materialer er fastgjort til hinanden.

Efter at tilbehørs- og forstærkningsdele er fjernet, beregnes overdelens materials samlede areal. I den forbindelse skal fladerne under de overlappende felter ikke medregnes.

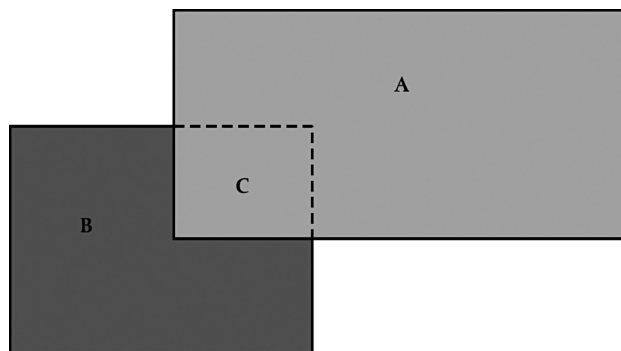

I dette eksempel med (A) som lædermateriale og (B) som tekstilmateriale er feltet (C) den del af tekstilmaterialet, der overlappes af lædermaterialet (A). Tekstiltfeltet (C) skal ikke medregnes ved beregningen af overdelens materials samlede areal.

Lukningssystemer som fx snørebånds- eller burrebåndslukninger medregnes ikke (se Forklarende Bemærkninger til HS, kapitel 64, Almindelige bemærkninger, punkt D, sidste stykke).

▼B

- b) »Foret« kan bestå af et hvilket som helst materiale. Det kan bestå af et eller flere materialer. Foret er i kontakt med foden og tjener som polstring, beskyttelse eller blot som pynt. Foret er ikke synligt på fodtøjets udvendige flade, bortset fra en polstring fx rundt i ankelstykket.
- c) »Tilbehør« og »forstærkninger« er defineret i bestemmelse 4 a) og i supplerende bestemmelse 1 til kapitel 64 og i Forklarende Bemærkning til HS til dette kapitel, Almindelige bemærkninger, punkt D, sidste afsnit.

Tilbehør tjener almindeligvis som pynt, og forstærkninger har en beskyttende eller forstærkende virkning. Da forstærkninger påsættes overdelen for at opnå yderligere styrke, anbringes de udvendigt på overdelen og ikke kun til foret. Et stykke af foret kan dog forekomme under forstærkningen, forudsat at den forstærkende virkning derved ikke reduceres. Foruden at være fastgjort til overdelen kan forstærkningen eller tilbehøret også være fastgjort til eller gå ind i sålen. Et materiale anses ikke for at være tilbehør eller forstærkninger, men anses for at være en del af overdelen, hvis den metode, der er anvendt til at sammenføje underliggende materialer, ikke er holdbar (syning er et eksempel på en holdbar sammenføjning).

I betydningen af »og lign.« i bestemmelse 4 a) til kapitel 64, kan der også være tale om fx logoer eller tåkapper.

Ved bestemmelsen af »overdelens« materiale tages den fuldstændigt eller delvist dækkede pløs (indre tunge) ikke i betragtning.

Se nedenstående illustration: den punkterede linje viser pløsen (den indre tunge).

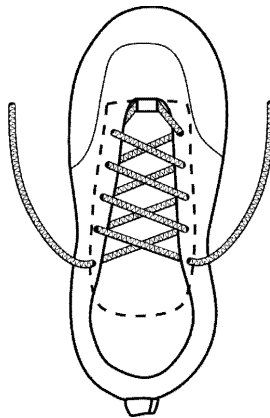

Illustrationerne og teksten nedenfor giver et eksempel på, hvordan »overdelens« materiale bestemmes:

▼B

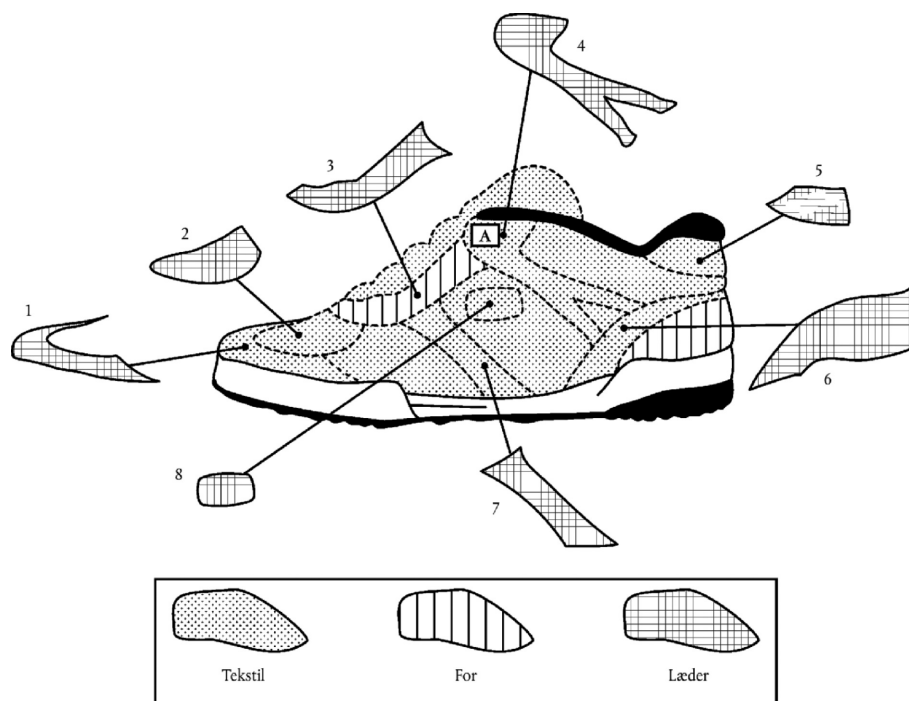
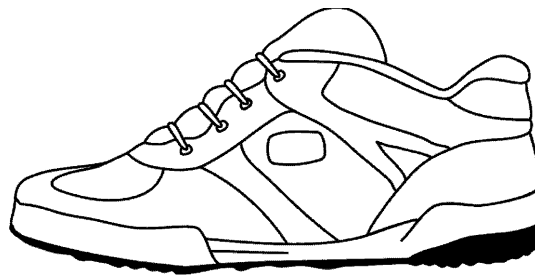

Skoen i illustrationerne ovenfor består af en kombination af læder og tekstil. For at kunne bestemme »overdelens« materiale i betydningen i kapitel 64 og udelukke »tilbehør« og »forstærkninger« tages følgende forhold i betragtning:

- 1 og 2. Ved fjernelse af lædertåkappen (1) og forbladsstykket (2) fremkommer der nedenunder tekstilmateriale (der ikke er for). Da læderstykkerne (1 og 2) tjener som beskyttelse, anses de for at være forstærkninger. Da tekstilmaterialet under læderstykkerne (1 og 2) er delvis synligt udvendigt, må tekstilmaterialet betragtes som en del af overdelen.
3. Ved fjernelse af læderstykket (3) fremkommer der et stykke tekstil (mærket A på diagrammet) og et stykke for under dette stykke (3). Da tekstilstykket ikke dækker hele undersiden af stykket (3), og da der under læderstykket navnlig er for, som ikke anses for at være en overdel, forstærker læderstykket ikke noget overdelsmateriale, hvorfor det må medregnes som en del af overdelen.

▼B

4. Dette læderstykke (4) er blevet syet på et stykke tekstil og overlapper (A) læderstykket 3. Da der er delvis synligt tekstilmateriale under stykket (4) og et delvis synligt læderstykke (3) under overlapningen (A), og da læderstykket (4) yderligere forstærker siden af overdelen, betragtes stykket (4) som forstærkning. Læderstykket (3) og tekstilmaterialet under stykket (4) med undtagelse af tekstilstykket under stykket (3) skal betragtes som dele af overdelen.
5. Ved fjernelse af dette læderstykke (5) fremkommer der delvis synligt tekstilmateriale nedenunder. Da læderstykket (5) forstærker den øverste del af hælen, og da der er delvis synligt tekstilmateriale nedenunder, må læderet betragtes som forstærkning.
6. Ved fjernelse af læderhælkappen (6) fremkommer der et stykke forstof og delvis synligt tekstilmateriale. Da tekstilstykket ikke dækker hele undersiden af læderet, har læderhælkappen (6) ikke nogen forstærkende virkning på et overdelsmateriale, og derfor betragtes kappen som en del af overdelen (og ikke en forstærkning).
7. Ved fjernelse af dette læderstykke (7) fremkommer der delvis synligt tekstilmateriale nedenunder. Da læderstykket (7) yderligere forstærker siden af overdelen, betragtes læderet som forstærkning.
8. Ved fjernelse af læderlogoet (8) fremkommer der delvis synligt tekstilmateriale nedenunder. Da et logo er »lignende tilbehør«, i betydningen i bestemmelse 4 a) til kapitel 64 må dette tekstilmateriale betragtes som en del af overdelen.

Hvis man sammenligner de læderfelter og de tekstilfelter, der er blevet identificeret som dele af overdelen, udgør tekstilfelterne det største areal (70 %). Derfor vil skoene blive tariferet som fodtøj med overdel af tekstilmaterialer.

2. Udtrykket »gummi« er i bestemmelse 1 til kapitel 40 defineret for anvendelse overalt i kombinerede nomenklatur; bestemmelse 3 a) til dette kapitel udvider begrebet for anvendelsen af dette kapitel.
3. Udtrykket »plast« er i bestemmelse 1 til kapitel 39 defineret for anvendelse overalt i den kombinerede nomenklatur; bestemmelse 3 a) til dette kapitel udvider begrebet for anvendelsen af dette kapitel.
4. Udtrykket »læder« er defineret i bestemmelse 3 b) til kapitel 64 i dette kapitels betydning.

▼B

5. Udtrykket »tekstilmaterialer« er defineret i Forklarende Bemærkninger til HS, kapitel 64, Almindelige bemærkninger, punkt E og F. Således er fibre (fx flok), garner, stoffer, filt, fiberdug, sejl garn, reb og tovværk osv., som omhandlet i kapitel 50-60, »tekstilmaterialer« i betydningen i kapitel 64. Hvad angår stofferne i kapitel 59, finder bestemmelserne til kapitel 59 anvendelse, jf. dog bestemmelse 3 a) til kapitel 64.

6402 **Andet fodtøj med ydersål og overdel af gummi eller plast**

**6402 12 10 til
6402 19 00** **Sportsfodtøj**

Se underpositionsbestemmelse 1 til dette kapitel.

**6402 12 10 og
6402 12 90** **Skistøvler, fodtøj til langrend samt snowboardstøvler**

Disse underpositioner omfatter støvler og andet fodtøj til enhver form for skiløb.

6402 19 00 **Andre varer**

Underpositionsbestemmelse 1 a) til dette kapitel omfatter kun fodtøj, der er egnet til brug ved udøvelse af sportsaktiviteter. De faste og aftagelige dele, som nævnt i underpositionsbestemmelsen, gør anvendelsen af disse sko til andre formål upraktisk på grund af deres højde, stivhed, glathed osv.

6402 20 00 **Fodtøj med overdel af remme, herunder binderemme, fæstnet til sålen ved hjælp af pløkke**

Ved anvendelsen af denne underposition er det ikke nødvendigt, at pløkkene er synlige på ydersålen, der er i kontakt med jorden; de kan også være fæstnet til indersålen eller mellemsålen. Hævede sidestykker anses ikke for at være en del af sålen.

**6402 99 31 og
6402 99 39** **Fodtøj med forblad af remme eller med en eller flere udskåringer**

Ved forbladet forstås den del af overdelen, der er anbragt på mellemfoden.

6402 99 31 **Med samlet højde af hæl og sål på over 3 cm**

I denne underposition er det ikke relevant, om hælen kan skelnes fra sålen, eller om hælen er en del af sålen (fx kilehæl eller plateausål).

Nedenfor er det vist, hvordan der måles.

A = er det sted, hvor overdelen begynder

B = > 3 cm

▼B

6403 Fodtøj med ydersål af gummi, plast, læder eller kunstlæder og overdel af læder

Ved »læder« forstås kun læder og skind henhørende under pos. 4107 og 4112 til 4114 (se bestemmelse 3 b) til dette kapitel). Fodtøj med overdel af pelskind eller med overdel af kunstlæder er således undtaget fra denne position og tariferes i pos. 6405.

6403 12 00 og 6403 19 00 Sportsfodtøj

Se underpositionsbestemmelse 1 til dette kapitel.

6403 12 00 Skistøvler, fodtøj til langrend og snowboardstøvler

Se de forklarende bemærkninger til underpos. 6402 12 10 og 6402 12 90.

6403 19 00 Andre varer

Se de forklarende bemærkninger til underpos. 6402 19 00.

6403 59 11 til 6403 59 39 Fodtøj med forblad af remme eller med en eller flere udskæringer

Se de forklarende bemærkninger til underpos. 6402 99 31 og 6402 99 39.

▼B

- 6403 59 11** **Med samlet højde af hæl og sål på over 3 cm**
- De forklarende bemærkninger til underpos. 6402 99 31 anvendes med de fornødne tillempninger.
- 6403 99 11 til 6403 99 38** **Fodtøj med forblad af remme eller med en eller flere udskæringer**
- Se de forklarende bemærkninger til underpos. 6402 99 31 og 6402 99 39.
- 6403 99 11** **Med samlet højde af hæl og sål på over 3 cm**
- De forklarende bemærkninger til underpos. 6402 99 31 anvendes med de fornødne tillempninger.
- 6404** **Fodtøj med ydersål af gummi, plast, læder eller kunstlæder og overdel af tekstilmaterialer**
- 6404 11 00** **Sportsfodtøj; tennissko, basketballsko, gymnastiksko, kondisko og lignende fodtøj**
- Som »sportsfodtøj« under denne underposition betragtes alt fodtøj, der opfylder kriterierne i underpositionsbestemmelse 1 til dette kapitel.
- Underpositionsbestemmelse 1 a) til dette kapitel omfatter kun fodtøj, der er egnet til brug ved udøvelse af sportsaktiviteter. De faste og aftagelige dele, som nævnt i underpositionsbestemmelsen, gør anvendelsen af disse sko til andre formål upraktisk på grund af deres højde, stivhed, glathed osv.
- Som »tennissko, basketballsko, gymnastiksko, kondisko og lignende fodtøj« i denne underposition betragtes sko, der ved form, snit eller udseende viser, at de er egnet til brug ved udøvelse af sportsaktiviteter, fx sejlsport, squash, bordtennis eller volleyball. Fodtøj, der udelukkende eller hovedsageligt anvendes i forbindelse med fx rafting (sejlads med kano i vildt vand), gang, vandring eller bjergbestigning, er undtaget.
- Alt dette fodtøj er forsynet med skridsikker sål og en lukning, der giver foden stabilitet i fodtøjet (fx snørebånd eller burrebånd).
- Pynt i mindre omfang som fx dekorative striber eller stikninger, logoer (også påsyede), snørebånd (farvede eller med påtryk), udelukker ikke tarifering i denne underposition.
- Fodtøj, der i kraft af sin størrelse, er fremstillet med henblik på at blive anvendt af børn eller teenagere, kan også omfattes af denne underposition.

▼B**6406****Dele til fodtøj (herunder fodtøjsoverdele, også fastgjort til bindsål eller anden underdel, bortset fra ydersål); indlægssåler, hælepuder og lignende varer; gamacher, skinnebesskyttere og lignende varer samt dele dertil**

De fleste dele til fodtøj, der er omfattet af denne position, er nævnt i Forklarende Bemærkninger til HS, pos. 6406. Denne position omfatter træsåler til sandaler (fodformede sandaler og andre) uden overdel og uden remme, snører eller bånd.

Bestemmelse 2 til kapitlet indeholder en fortegnelse over varer, der ikke skal betragtes som dele til fodtøj henhørende under denne position.

Dele til fodtøj kan bestå af ethvert materiale, undtagen asbest, og de kan indeholde metal.

6406 90 30**Samlede dele, bestående af overdel fastgjort til bindsål eller anden underdel, bortset fra ydersål**

Underpositionen omfatter varer, der endnu ikke udgør fodtøj, bestående af overdele til fodtøj og en eller flere underdele (især bindsål), men som endnu ikke er forsynet med ydersål.

▼B*KAPITEL 65***HOVEDBEKLÆDNING OG DELE DERTIL****6504 00 00 Hatte og anden hovedbeklædning, flettede eller fremstillet af bånd eller strimler, uanset materialets art, også forede eller garnerede**

Som »hatte og anden hovedbeklædning, forede eller garnerede«, anses varer, der er helt eller delvist forede eller garnerede, uanset om foret eller garneringen er af samme materiale som hovedbeklædningen.

Som garnering anses fx for, svederemme (af læder eller andre materialer), kantbånd, hattebånd, hattesnore, lidser, spænder, knapper, hattenåle, hattemærker, fjer, dekorationssting, kunstige blomster, blonder, kniplinger, sløjfer af vævet stof eller bånd, etc.

6505 00 Hatte og anden hovedbeklædning, af trikotage eller konfektioneret af blonder, kniplinger, filt eller andet tekstilstof (men ikke af bånd eller strimler), også forede eller garnerede; hårnet, uanset materialets art, også forede eller garnerede

Vedrørende tarifieringen af turbaner, se de forklarende bemærkninger til underpos. 6307 90 98.

6505 00 10 Af hårfilt eller en blanding af hårfilt og uldfilt, fremstillet af hattestumper eller plane hatteemner henhørende under pos. 6501 00 00

Som »hårfilt« anses filt fremstillet af hår af kanin, hare, bæverrotte, bæver eller odder eller af lignende hår af ringe længde.

»Blanding af hårfilt og uldfilt« kan bestå af en integreret blanding af uld og dyrehår i ethvert forhold eller af en anden forbindelse af de to materialer (fx uldfilt dækket af et lag af dyrehår).

Hårfilt eller blandingen af hårfilt og uldfilt kan være tilsat andre fibre (fx kemofibre).

6505 00 30 og 6505 00 90 Andre varer

Disse underpositioner omfatter bl.a. varer af uldfilt, også tilsat andre fibre (fx kemofibre). Varer bestående af en blanding af hårfilt og uldfilt hører under underpos. 6505 00 10.

Som »uldfilt« anses filt fremstillet af uld eller af dyrehår, som har en vis lighed med uld (hår af vikunna, kamel, kalv, hornkvæg etc.).

6506 Anden hovedbeklædning, også foret eller garneret

▼B

6506 99 10 Af hårfilt eller en blanding af hårfilt og uldfilt, fremstillet af hattestumper eller plane hatteemner henhørende under pos. 6501 00 00

De forklarende bemærkninger til underpos. 6505 00 10 anvendes med de fornødne tilføjelser.

6506 99 90 Andre varer

Se de forklarende bemærkninger til underpos. 6505 00 30 og 6505 00 90.

6507 00 00 Svederemme, for, overtræk, forme, stel, skygger og hageremme, til hovedbeklædning

Undtaget fra denne position er pandebånd og håndledsbånd af trikotage, af de typer der anvendes af sportsfolk til at absorbere sved (underpos. 6117 80 10 eller 6117 80 80).

▼B*KAPITEL 66***PARAPLYER, PARASOLLER, SPADSERESTOKKE, SIDDESTOKKE, PISKE, RIDEPISKE SAMT DELE DERTIL**

Bestemmelse 1 c) Legetøjsparaplyer og -parasoller kan almindeligvis skelnes fra paraplyer og parasoller henhørende under dette kapitel ved den type stof, der anvendes til deres fremstilling, ved deres ofte mere simple udførelse, deres reducerede størrelse og ved, at de ikke kan anvendes som effektiv beskyttelse mod regn eller sol (se også Forklarende Bemærkninger til HS, pos. 9503, afsnit D, sidste stykke). Det bemærkes endvidere, at legetøjsparaplyer og -parasoller foruden de nævnte kriterier også kan kendes på, at skaftet kun sjældent er over 25 cm.

6601 Paraplyer og parasoller (herunder stokkeparaplyer, haveparasoller og lign.)

Vedrørende forskellen mellem varer under denne position og legetøj henvises til de forklarende bemærkninger til bestemmelse 1 c) til dette kapitel.

Positionen omfatter endvidere:

1. Små paraplyer og parasoller bestemt til effektiv beskyttelse af børn mod regn eller sol.
2. Små parasoller bestemt til at fastgøres på barnevogne for at beskytte mod sol.

Undtaget fra denne position er paraplyer og parasoller, der på grund af de til fremstillingen anvendte materialer udelukkende anvendes som karnevalsartikler (pos. 9505).

6601 10 00 Haveparasoller og lign.

Se Forklarende Bemærkninger til HS, pos. 6601 10.

6603 Dele, besætning og tilbehør til varer henhørende under pos. 6601 og 6602

6603 20 00 Stel til paraplyer og parasoller, herunder stel monteret på skaft

Denne underposition omfatter bl.a.:

1. Stel til paraplyer og parasoller monteret på skaft, dvs. skelettet til paraplyen, parasollen mv., også med besætning eller tilbehør.
2. S sammensatte stel til paraplyer og parasoller, uden skaft, også med besætning eller tilbehør, dvs. det komplette system af stænger og ribber, som ved at glide op og ned på skaftet, gør det muligt at åbne og lukke paraplyen eller parasollen og samtidigt udspænder og støtter overtrækket.

▼B

Undtaget fra denne underposition er enkle samlinger af stænger og ribber, som ikke udgør det komplette system af stænger og ribber (underpos. 6603 90 90).

6603 90 10 Håndtag, greb og knopper

Denne underposition omfatter håndtag (herunder emner, der kendetegner sig som emner til håndtag), greb og knopper, som er bestemt til at anbringes på den ende af paraply- og parasolskafter, spadserestokke, siddestokke, piske, ridepiske og lign., der holdes i hånden.

6603 90 90 Andre varer

Foruden de i sidste stykke i de forklarende bemærkninger til underpos. 6603 20 00 nævnte samlinger omfatter denne underposition bl.a. usamlede stænger og ribber samt varer som nævnt i Forklarende Bemærkninger til HS, pos. 6603, andet stykke, nr. 3-5.

▼B*KAPITEL 67***BEARBEJDEDE FJER OG DUN SAMT VARER AF FJER OG DUN;
KUNSTIGE BLOMSTER; VARER AF MENNESKEHÅR**

6702 **Kunstige blomster, blade og frugter samt dele deraf;
varer af kunstige blomster, blade eller frugter**

Se bestemmelse 3 til dette kapitel. Ved »og lign.« (lignende fremgangsmåder) forstås i bestemmelse 3 til dette kapitel især samling ved, at delene klæbes sammen som følge af en varmebehandling eller ved anvendelse af glidere, der hæftes til stilken ved gnidning.

6703 00 00 **Menneskehår, der er sorteret med rodenderne i samme retning, bleget eller bearbejdet på anden måde; uld og andre dyrehår eller andre tekstilmaterialer, bearbejdet til fremstilling af parykker og lign.**

Undtaget fra denne position er naturlige fletninger af ubearbejdet menneskehår, også vasket og affedt, der blot er klippet i længder, og som ikke har gennemgået yderligere behandlinger (pos. 0501 00 00).

▼B*AFSNIT XIII***VARER AF STEN, GIPS, CEMENT, ASBEST, GLIMMER OG
LIGNENDE MATERIALER; KERAMISKE PRODUKTER; GLAS OG
GLASVARER***KAPITEL 68***VARER AF STEN, GIPS, CEMENT, ASBEST, GLIMMER OG
LIGNENDE MATERIALER****Almindelige bemærkninger**

Dette kapitel omfatter ikke kun færdigvarer, men også — i visse positioner — halvfabrikata, som skal yderligere bearbejdes, før de er brugbare til den tilsigtede anvendelse (fx blandinger på basis af asbest eller på basis af asbest og magnesiumkarbonat henhørende under pos. 6812).

6802 **Bearbejdede monument- og bygningssten (undtagen skifer) samt varer af monument- og bygningssten, bortset fra varer henhørende under pos. 6801; terninger og lignende varer til mosaikarbejder, af naturlige stenarter (herunder skifer), også på et underlag; granulater, splinter og pulver af naturlige stenarter (herunder skifer), kunstigt farvet**

Udtrykket »bearbejdede monument- og bygningssten« er defineret i bestemmelse 2 til dette kapitel.

6802 10 00 **Fliser, terninger og lignende varer, også i anden form end kvadratisk eller rektangulær, hvis største overflade kan indeholdes i et kvadrat med en sidelængde på mindre end 7 cm; granulater, splinter og pulver, kunstigt farvet**

Varer omfattet af denne underposition er beskrevet i Forklarende Bemærkninger til HS, pos. 6802, syvende stykke.

6802 21 00 til 6802 29 00 **Monument- og bygningssten og varer deraf, kun tilhuggede eller udsavede, med plan eller jævn overflade**

Disse underpositioner omfatter monument- og bygningssten (herunder emner af monument- og bygningssten), kun tilhuggede eller udsavede, med en eller flere plane eller jævne overflader. Varerne kan være behandlet med mejsel, pikkert eller stokhammer.

6802 93 10 **Poleret, dekoreret eller på anden måde bearbejdet, men ikke udhugget, af nettovægt 10 kg og derover**

Foruden varer med helt eller delvis poleret overflade omfatter denne underposition bl.a.:

1. Varer, hvor hele overfladen eller en del deraf er blevet afhøvlet, sandblæst eller groft slebet.

▼B

2. Dekorerede varer. Disse varer er forsynet med motiver og ornamenteringer fremkommet ved farvning, lakering eller på anden måde, fx ved påførsel af mønstre på en poleret flade ved behandling med en mejsel.
3. Indlagte varer, varer med mosaik, varer med metaludsmykning eller med enkle mejslede inskriptioner.
4. Varer, der er profilerede eller kannelerede, dvs. forsynet med retlinjede ornamenteringer såsom bånd, skrånkanter, afrundinger eller vulster.
5. Drejede varer, såsom søjlefødder, balustre og lign.

6802 93 90**I andre tilfælde**

Denne underposition omfatter bl.a. varer forsynet med motiver i haut- eller basrelief, fx blade, æggestave, guirlander eller kimærer, udført på en mere kunstfærdig måde end de enkle ornamenteringer, der er nævnt i de foregående underpositioner.

Statuer, samt haut- og basrelieffer (bortset fra de originale billedhuggerarbejder) hører også under denne underposition.

6802 99 10**Poleret, dekoreret eller på anden måde bearbejdet, men ikke udhugget, af nettovægt 10 kg og derover**

Se de forklarende bemærkninger til underpos. 6802 93 10.

6802 99 90**I andre tilfælde**

De forklarende bemærkninger til underpos. 6802 93 90 anvendes med de fornødne tilføjelser.

6803 00**Bearbejdet skifer og varer af skifer (herunder varer af agglomereret skifer)****6803 00 10****Tagskifer og skifer til facadebeklædning**

Skifer under denne underposition kan være af enhver form, fx kvadratisk, rektangulær, polygonal, rund. De har en ensartet tykkelse, der almindeligvis er 6 mm eller derunder.

6804**Møllesten, slibesten og lignende varer, uden stativ, til formaling, defibrering, slibning, polering, afretning eller skæring, hvæssesten og polersten til brug i hånden, samt dele deraf, af naturlige stenarter, agglomererede naturlige eller kunstige slibemidler eller af keramisk materiale, også med dele af andre materialer**

Undtaget fra denne position er skærver og brudstykker af hvæssesten, polersten til brug i hånden, møllesten, slibesten og lignende varer af naturlige eller agglomererede kunstige slibemidler (underpos. 2530 90 00).

▼ B

- 6804 10 00 Møllesten til formaling eller defibrering**
Se Forklarende Bemærkninger til HS, underpos. 6804 10.
- 6804 21 00 til Andre møllesten, slibesten og lignende varer**
6804 23 00
Se Forklarende Bemærkninger til HS, pos. 6804, første stykke, nr. 2 og 3.
- 6804 21 00 Af agglomererede naturlige eller syntetiske diamanter**
Denne underposition omfatter varer af naturlige eller syntetiske diamanter, der er blevet agglomereret. Agglomererede varer fremstilles især ved anvendelse af hærdende mineralske stoffer (fx cement) eller elastiske bindemidler (fx gummi eller plast) eller ved keramisk brænding.
- 6804 22 12 til Af andre agglomererede slibemidler eller af keramiske materialer**
6804 22 90
De forklarende bemærkninger til underpos. 6804 21 00 anvendes med de fornødne tilføjelser.
- 6804 22 12 til Af kunstige slibemidler, med bindemiddel**
6804 22 50
Som kunstige slibemidler anses bl.a. korund, siliciumkarbid (karborundum) og borkarbid.
- 6804 30 00 Hvæssesten og polersten til brug i hånden**
Se Forklarende Bemærkninger til HS, pos. 6804, første stykke, nr. 4.
- 6806 Slaggeuld, stenuld og lignende mineralsk uld; ekspanderet vermiculit, ekspanderet ler, skumslagge og lignende ekspanderede mineralske stoffer; blandinger og varer af varmeisolerende, lydisolierende eller lydabsorberende mineralske stoffer (undtagen varer henhørende under pos. 6811, 6812 og kapitel 69)**
- 6806 10 00 Slaggeuld, stenuld og lignende mineralsk uld (herunder indbyrdes blandinger af disse varer), i løs masse, plader eller ruller**
Se Forklarende Bemærkninger til HS, pos. 6806, de tre første stykker.
»Lignende mineralsk uld« fremstilles ved, at en blanding af sten og slagge behandles som beskrevet i Forklarende Bemærkninger til HS, pos. 6806, første stykke.
- 6806 20 10 Ekspanderet ler**
Se Forklarende Bemærkninger til HS, pos. 6806, sjette stykke.
- 6806 20 90 Andre varer**
Denne underposition omfatter bl.a.:

▼B

1. Ekspanderet vermiculit og lignende ekspanderede mineralske stoffer bortset fra ler (ekspanderet klorit, perlit og obsidian). Se også Forklarende Bemærkninger til HS, pos. 6806, fjerde og femte stykke.

Ekspanderet klorit og perlit tariferes dog kun under denne underposition, forudsat at ekspansionsprocessen er blevet stoppet på det tidspunkt, da der var dannet hule granuler, dvs. før granulerne er bristet og blevet til tynde konkave lameller. Sådanne lamelformede varer anvendes som regel som filtreringsmiddel og ikke som varme- eller lydisolierende stof, og de hører derfor under underpos. 3802 90 00 (se Forklarende Bemærkninger til HS, pos. 3802).

2. Skumslagge, der ligner skumglas henhørende under pos. 7016, når de foreligger i blokke, plader og lign. Skumslagge kan skelnes fra skumglas efter de samme kriterier som dem, der bruges til at skelne mellem mineraluld henhørende under underpos. 6806 10 00 og glasuld henhørende under pos. 7019.
3. Stærkt ekspanderet granuleret slagge fra højovne, fremstillet ved skumning og med en tilsyneladende vægtfylde på 300 kg/m³ eller derunder i tør tilstand.

6806 90 00**Andre varer**

Se Forklarende Bemærkninger til HS, pos. 6806, teksten efter stjernen.

6807**Varer af asfalt eller af lignende materialer (fx af kunstig asfaltbitumen eller stenkulstjærebeg)****6807 10 00****I ruller**

De under denne underposition hørende varer er beregnet til beklædning og tætning af tage, vægge mv., og består af mindst tre lag: en kerne af papir eller pap eller af andre materialer, fx glasuld, jutevæv, aluminiumsfolie, filt eller fiberduk og på begge sider et dæklag af asfalt eller lignende materialer. Dæklagene kan også indeholde andre materialer eller være belagt med sådanne (fx sand).

6809**Varer af gips eller af blandinger på basis af gips****6809 11 00 og
6809 19 00****Plader, tavler, fliser og lignende varer, ikke dekorerede**

Disse underpositioner omfatter flade varer af enhver form; de anvendes hovedsagelig til fremstilling af skillevægge og lofter.

Varer, der kun er perforerede eller overtrukket med et tyndt lag papir eller andre materialer på den ene eller begge sider, anses ikke som dekorerede. De kan også have et enkelt lag lak eller maling. Hvis pladerne eller fliserne er dekorerede, fx med motiver, med haut- eller basrelief eller dekorationer i massen eller på overfladen, tariferes de i underpos. 6809 90 00.

▼B

Disse underpositioner omfatter endvidere kvadratiske gipsplader, der udvendigt er perforeret, og som indeholder to rektangulære hulrum fyldt med strimler af mineraluld og indvendigt dækket af aluminiumsbelagt papir; varerne anvendes til lofts- og vægbeklædning og er varme- og lydisolerende.

6810 Varer af cement, beton eller kunststen, også forstærkede

Beton består af en blanding af cement, fyldstoffer (sand, grus) og vand, der efter størkning (afbinding) bliver meget hårdt.

Armeret beton indeholder desuden, indstøbt i massen, rundjern (betonstål) eller stålnet.

Ved anvendelse af lettere fyldstoffer (fx ekspanderet ler, bimsbeton, vermiculit og granulerede slagger) fremkommer letbeton.

6810 11 10 Af letbeton (på basis af bimsbeton, granulerede slagger og lign.)

Denne underposition omfatter byggeblokke og mursten af porøs beton med en rumvægt i afbundet tilstand på 1,7 kg/dm³ eller derunder. Letbeton har gode varmeisolerende egenskaber, men er ikke så stærk som beton med større rumvægt.

6810 99 00 Andet

Undtaget fra denne underposition er bl.a.:

1. »Stenpapir« (se de forklarende bemærkninger til pos. 3920);
2. Dekorationsgenstande til hus og have bestående af stenmel, hvor plsten er karaktergivende for genstandene (se de forklarende bemærkninger til underpos. 3926 40 00).

6812 Bearbejdede asbestfibre; blandinger på basis af asbest eller asbest og magnesiumkarbonat; varer af sådanne blandinger eller af asbest (fx garn, vævet stof, beklædningsgenstande, hovedbeklædning, fodtøj, pakninger), også forstærkede, undtagen varer henhørende under pos. 6811 eller 6813**6812 80 10 og 6812 80 90 Af crocidolit**

Se Forklarende Bemærkninger til HS, pos. 2524, andet stykke.

6812 80 10 Bearbejdede fibre; blandinger på basis af asbest eller asbest og magnesiumkarbonat

Udtrykket »bearbejdede fibre« er defineret i Forklarende Bemærkninger til HS, pos. 6812, første stykke. Affald fra crocidolitvarer tariferes dog i underpos. 2524 10 00.

Blandinger henhørende under denne underposition er beskrevet i Forklarende Bemærkninger til HS, pos. 6812, andet stykke.

Affald i form af stykker eller pulver af varer af blandinger på basis af asbest eller asbest og magnesiumkarbonat tariferes også i denne underposition.

▼B

- 6812 80 90 I andre tilfælde**
- Denne underposition omfatter bl.a. papir, pap og filt lavet af crocidolitfiber, papirmasse og eventuelt fyldstoffer, hvis de indeholder mindst 35 vægtprocent crocidolit. I modsat fald hører varerne under kapitel 48.
- Se også Forklarende Bemærkninger til HS, pos. 6812.
- 6812 92 00 Papir, pap og filt**
- Papir, pap og filt af asbestfibre, papirmasse og eventuelt fyldstoffer hører under denne underposition, hvis de indeholder mindst 35 vægtprocent asbest. I modsat fald hører varerne under kapitel 48.
- Se også Forklarende Bemærkninger til HS, pos. 6812.
- 6812 99 10 Bearbejdede asbestfibre; blandinger på basis af asbest eller asbest og magnesiumkarbonat**
- Udtrykket »bearbejdede asbestfibre« er defineret i Forklarende Bemærkninger til HS, pos. 6812, første stykke. Affald af asbestvarer tariferes dog i underpos. 2524 90 00.
- Blandinger henhørende under denne underposition er beskrevet i Forklarende Bemærkninger til HS, pos. 6812, andet stykke.
- Affald i form af stykker eller pulver af varer af blandinger på basis af asbest eller asbest og magnesiumkarbonat tariferes også i denne underposition.
- 6814 Bearbejdet glimmer og varer af glimmer, herunder agglomereret eller rekonstitueret glimmer, også på underlag af papir, pap eller andre materialer**
- 6814 10 00 Plader og bånd af agglomereret eller rekonstitueret glimmer, også på underlag**
- Plader og bånd henhørende under denne underposition foreligger i løbende længde i ruller eller er blot tilskåret i kvadratisk eller rektangulær form. Varer tilskåret i anden form end kvadratisk eller rektangulær, tariferes i underpos. 6814 90 00.
- 6814 90 00 Andre varer**
- Denne underposition omfatter fx plader og blade af glimmer tilskåret til en bestemt anvendelse. De kan skelnes fra glimmerblade henhørende under pos. 2525 ved hjælp af de forskellige kendetegn, der er nævnt i Forklarende Bemærkninger til HS, pos. 2525.
- Denne underposition omfatter også plader og blade af glimmer, der, selv om de ikke er blevet tilskåret som ovenfor nævnt, har undergået en behandling, der ikke er tilladt for varer under pos. 2525, fx polering eller opløbning på underlag.

▼B*KAPITEL 69***KERAMISKE PRODUKTER****I. PRODUKTER AF FOSSILT KISELMEL ELLER AF LIGNENDE KISELHOLDIGE JORDARTER SAMT ILDFASTE PRODUKTER**

6901 00 00 **Sten, blokke, fliser og andre keramiske varer af fossilt kiselmel (fx kiselgur, trippelse og diatomejord) eller af lignende kiselholdige jordarter**

Se Forklarende Bemærkninger til HS, kapitel 69, Almindelige bemærkninger til underkapitel I, afsnit A.

Denne position omfatter bl.a. alle varmeisolerende sten fremstillet ved formning og brænding af moler.

6902 **Ildfaste sten, blokke, fliser og lignende ildfast keramisk konstruktionsmateriale, bortset fra varer af fossilt kiselmel eller af lignende kiselholdige jordarter**

De to væsentligste kendetegn for ildfaste varer henhørende under denne position er, at de har en ildfasthed på mindst 1 500 °C (bestemt i overensstemmelse med ISO-rekommandation R 528-1966 og R 1146-1969), og at de er bestemt til formål, som nødvendiggør denne grad af ildfasthed.

Se også Forklarende Bemærkninger til HS, kapitel 69, Almindelige bemærkninger til underkapitel I, afsnit B.

6902 10 00 **Indeholdende over 50 vægtprocent Mg, Ca eller Cr (enkeltvis eller samlet), udtrykt som MgO, CaO eller Cr₂O₃**

Se Forklarende Bemærkninger til HS, underpos. 6902 10.

6903 **Andre ildfaste keramiske varer (fx retorter, digler, mufler, dyser, propper, rør og stænger), bortset fra varer af fossilt kiselmel eller af lignende kiselholdige jordarter**

De forklarende bemærkninger til pos. 6902, første stykke, gælder også for denne position. Herunder hører dog ikke trådførere af sintret aluminiumoxid til væve, værktøj og værktøjsdele af dette materiale eller af andre ildfaste materialer, små kugler af ildfaste produkter på basis af silicium- eller aluminiumoxid, som er beregnet som underlag for et kemisk produkt, der anvendes som katalysator i visse fremstillingsprocesser etc.

II. ANDRE KERAMISKE PRODUKTER**Almindelige bemærkninger**

Udtrykkene »porcelæn«, »almindeligt ler«, »fint ler«, »fajance« og »stentøj«, som er anvendt i positions- eller underpositionstekster i dette underkapitel, er defineret i Forklarende Bemærkninger til HS, kapitel 69, Almindelige bemærkninger til underkapitel II.

▼B**6904 Keramiske mursten, sten til gulvunderlag, dæksten og lignende varer**

Vedrørende afgrænsningen mellem mursten og varegruppen fliser samt plader til brolægning eller vægbeklædning henvises til Forklarende Bemærkninger til HS, pos. 6907.

6905 Tagsten, skorstenspiber, røghætter, skorstensforinger, arkitektoniske ornamentter og andre keramiske produkter til bygningsbrug**6905 10 00 Tagsten**

Se Forklarende Bemærkninger til HS, pos. 6905, andet stykke, nr. 1.

Tagsten adskiller sig fra fliser og plader til brolægning eller vægbeklædning ved, at de almindeligvis er forsynet med tunger, kroge eller andre sammenføjningsanordninger.

6905 90 00 Andre varer

Denne underposition omfatter varer som nævnt i Forklarende Bemærkninger til HS, pos. 6905, andet stykke, nr. 2, 3 og 4.

6909 Keramiske varer til laboratoriebrug eller til kemisk eller anden teknisk brug; trug, kar og lignende beholdere, af den art der anvendes i landbruget, af keramisk materiale; krukke, dunke og lignende beholdere, af den art der anvendes til transport af varer eller som emballage, af keramisk materiale**6909 11 00 til 6909 19 00 Keramiske varer til laboratoriebrug eller til kemisk eller anden teknisk brug**

Se Forklarende Bemærkninger til HS, pos. 6909, andet stykke, nr. 1 og 2.

6909 12 00 Varer med en hårdhed svarende til 9 eller derover på Mohs skala

Se Forklarende Bemærkninger til HS, underpos. 6909 12.

6909 90 00 Andre varer

Se Forklarende Bemærkninger til HS, pos. 6909, andet stykke, nr. 3 og 4.

6912 00 Bordservice, køkkenartikler og andre husholdningsartikler samt toiletartikler, af keramisk materiale, undtagen af porcelæn

Med henblik på tarifiering i de forskellige underpositioner til denne position henvises endvidere til Forklarende Bemærkninger til HS, kapitel 69, især Almindelige bemærkninger til underkapitel II, »Andre keramiske produkter«.

▼B

Ved tarifiering af bordservice og husholdningsartikler, som er forsynet med dekorative motiver i relief eller lignende, henvises til Forklarende Bemærkninger til HS, pos. 6913, afsnit B.

1. Ølkrus tariferes almindeligvis i denne position; de henføres imidlertid under pos. 6913, såfremt:

- randen er udformet eller forarbejdet på en sådan måde, at de er uegnede til drikkebrug
- de på grund af deres form vanskeligt kan håndteres eller føres til munden
- deres reliefdekorationer er af en sådan art eller af en sådan mængde, at de hindrer en let rengøring af krusene
- de har en usædvanlig form (fx dødningehoved, kvindebuste)
- de er dekoreret med farve af ringe holdbarhed.

2. Varer af form som ølkrus forsynet med dekorationer i relief eller lignende og med et rumindhold på mindre end 0,2 liter hører almindeligvis under pos. 6913.

**6912 00 21 og
6912 00 81**

Af almindeligt ler

Disse underpositioner omfatter varer fremstillet af jern- og kalkholdige lersorter (murstensler); de har en mat og jordagtig skærv, hvis farve almindeligvis er brun, rød eller gul.

Skærven er uensartet, diameteren på de uensartede elementer (korn, lunger, porer), som er repræsentative for massens struktur, er over 0,15 mm. Disse elementer er således synlige med det blotte øje.

Porøsiteten (vandabsorberingsevnen) er 5 vægtprocent eller derover. Porøsiteten bestemmes efter nedennævnte metode:

Bestemmelse af vandabsorberingsevnen

Formål og begrebsbestemmelse

Forsøget har til formål at bestemme den vandmængde, der er absorberet af skærven. Denne mængde angives som procentsats af skærvens tørvægt.

Prøvens forberedelse og forsøgets gennemførelse

Forsøget foretages på mindst tre prøver af hvert stykke, der skal undersøges. Disse tages fra de glaserede steder af samme produkt og må kun være glaseret på én side.

▼B

En prøves overflade skal udgøre ca. 30 cm² og tykkelsen — inklusive glasuren — højst 8 mm.

Prøverne tørres i ovn i tre timer ved 105 °C og vægten (Vt) bestemmes — efter afkøling i tørreskab — med en nøjagtighed af 0,05 g. Umiddelbart derefter dyppes de i destilleret vand, således at de ikke kommer i berøring med beholderens bund.

Prøverne koges i to timer og forbliver derefter 20 timer i vandet. Derefter udtages de, og vandet aftørres af overfladen med en ren og let fugtig klud. Fordybninger og huller skal tørres med en fin, let fugtig pensel. Derefter bestemmes vægten (Væ). Prøvernes vandabsorberingsevne fremkommer herefter ved at multiplicere deres vægtforøgelse med 100 og dividere med tørvægten (Vt):

$$\frac{Væ - Vt}{Vt} \times 100$$

Bedømmelse af forsøgsresultaterne

Som koefficient for skærvens vandabsorbering gælder gennemsnitsværdien af de enkelte, i procent udtrykte vandabsorberingskoefficienter.

6912 00 23 og
6912 00 83

Af stentøj

Disse underpositioner omfatter varer fremstillet af lersorter, der sædvanligvis er mere eller mindre farvet i massen; de har en kompakt uigennemsigtig skærv og er brændt ved så høj en temperatur, at skærven viser tegn på sintring. Uigennemsigtigheden bestemmes på basis af en skærv med en tykkelse på mindst 3 mm efter nedennævnte metode:

Bestemmelse af gennemskinneligheden

Begrebsbestemmelse

En genstands silhuet må være synlig igennem en vareprøve, hvis tykkelse ligger mellem 2 og 4 mm, og som befinder sig i en mørk beholder i en afstand af 50 cm fra en i en fatning anbragt ny elektrisk pære, der har en lysstyrke på 1 350-1 500 lumen. Pæren skal udskiftes, når den har været i brug i 50 timer.

Apparatur til forsøget (se nedenstående illustration)

Apparatet består af en beholder, som indvendig er malet mathvid. I den ene ende er anbragt lampen (A). Den anden ende har en åbning, gennem hvilken man igennem vareprøven (C) kan se silhuetten af genstanden (B).

Beholderens mål er:

— længde: lampens længde 50 cm

— bredde og højde: ca. 20 cm.

Åbningens diameter udgør ca. 10 cm.

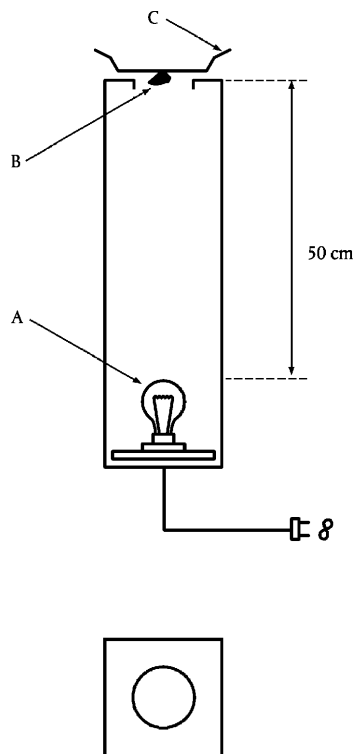
▼ B

Porøsiteten (vandabsorberingsevnen) er 3 vægtprocent eller derunder. Porøsiteten bestemmes efter den i de forklarende bemærkninger til underpos. 6912 00 21 nævnte metode.

**6912 00 25 og
6912 00 85**

Af fajance eller fint ler

Disse underpositioner omfatter varer fremstillet ved brænding af en blanding af udvalgte lersorter (fint ler), der undertiden er blandet med feldspat med større eller mindre tilsætning af kalk (hård fajance, halvård fajance, blød fajance).

Varer af fajance karakteriseres af en hvid eller lys (let grålig, fløde- eller elfenbensfarvet) skærv og varer af fint ler af en gul til brun henholdsvis rødbrun skærv. Skærven, der består af fine korn, er homogen; diameteren på de ikke-homogene elementer (korn, lunger, porer), der er repræsentative for massens struktur, er højst 0,15 mm; disse elementer er således ikke synlige med det blotte øje.

Porøsiteten (vandabsorberingsevnen) er 5 vægtprocent eller derover. Porøsiteten bestemmes efter den i de forklarende bemærkninger til underpos. 6912 00 21 nævnte metode.

**6912 00 29 og
6912 00 89**

Af andet keramisk materiale

Disse underpositioner omfatter varer af keramiske materialer, der hverken opfylder kravene til tarifiering i de andre underpositioner til denne position eller for tarifiering som porcelæn (pos. 6911).

▼B**6913 Statuetter og andre dekorationsegenstande, af keramisk materiale**

Denne position omfatter også tallerkener til dekoration.

Tallerkener betragtes som værende til dekoration, når de samtidig:

1. på ydersiden har et dekorativt mønster (blomster, planter, landskaber, dyr, mennesker, mytologiske figurer, symboler eller reproduktioner af kunstværker eller religiøse motiver mv.), som på grund af dets omfang på pladerne gør dem tydeligt anvendelige til dekoration, og
2. ikke udgør dele til et bordservice, og
3. opfylder en eller flere af følgende betingelser:
 - a) er gennemboret i den ydre kant med et eller flere huller, bestemt til anbringelse af en ophængningsanordning
 - b) foreligger sammen med et stativ, der kan anvendes til anbringelse af tallerkenen og ikke kan anvendes særskilt
 - c) er af en form, størrelse eller vægt, der utvivlsomt gør dem uanvendelige til nytteformål
 - d) det til fremstillingen eller dekorationen anvendte materiale (navnlig maling eller metal) gør dem uanvendelige til brug i forbindelse med næringsmidler
 - e) den anvendelige overflade er ikke glat (hvilket vanskeliggør rengøring).

6913 90 10 Af almindeligt ler

Se de forklarende bemærkninger til underpos. 6912 00 21 og 6912 00 81.

6913 90 93 Af fajance eller fint ler

Se de forklarende bemærkninger til underpos. 6912 00 25 og 6912 00 85.

6913 90 98 Af andet keramisk materiale

Se de forklarende bemærkninger til underpos. 6912 00 23 og 6912 00 83 eller 6912 00 29 og 6912 00 89.

▼B*KAPITEL 70***GLAS OG GLASVARER****Almindelige bemærkninger**

Udtrykket »optisk glas« omfatter i kapitel 70 specialglas, der især anvendes i fabrikationen af optiske instrumenter (fx fotografiapparater, mikroskoper, kikkerter, astronomiske instrumenter, navigationsinstrumenter) samt i laboratorier og til fremstilling af visse linser til korrektionsbriller. Optisk glas, hvoraf der findes talrige varianter, har sædvanligvis stor gennemsigtighed og stor klarhed, selv om de undertiden er farvede for at opnå absorberende egenskaber over for visse stråler. De er meget homogene, uden blærer eller striber, og har desuden særlige lysbrydende og lysspredende egenskaber, der ikke er almindelige for andre glassorter.

Glasplader i rammer af træ, metal etc. anses ikke som varer med karakter af glas og hører under forskellige positioner, fx:

1. Til indramning af billeder (pos. 4414 00, 8306 etc.).
2. Til maskiner eller køretøjer (afsnit XVI eller XVII).
3. Til døre eller vinduer i bygninger etc. (pos. 4418, 7610 etc.).

7001 00 **Glasskår og andet glasaffald; glasmasse**

7001 00 10 **Glasskår og andet glasaffald**

Se Forklarende Bemærkninger til HS, pos. 7001, første stykke, punkt A.

Udtrykket »glasskår« omfatter også ituslået glas til genanvendelse ved glasfremstilling.

7001 00 91 og **Glasmasse**
7001 00 99

Se Forklarende Bemærkninger til HS, pos. 7001, første stykke, punkt B, samt andet og tredje stykke.

7002 **Glas i form af kugler (undtagen mikrokugler henhørende under pos. 7018), stænger eller rør, ubearbejdet**

Denne position omfatter kun halvfabrikata i rå tilstand (ubearbejdet), dvs. varer, der efter støbning, trækning eller blæsning ikke er undergået anden bearbejdning end udskæring til rør, barrer eller stænger eller forsmeltning eller slibning i enderne, således at de er mindre farlige at håndtere, selv om varer, der har undergået en sådan behandling, eventuelt vil kunne anvendes uden yderligere bearbejdning.

▼B

7002 10 00	Kugler Se Forklarende Bemærkninger til HS, pos. 7002, første stykke, nr. 1, og de to sidste stykker.
7002 32 00	Af andet glas, med en lineær udvidelseskoefficient på ikke over 5×10^{-6} pr. Kelvin mellem 0 °C og 300 °C Dette glas er især kendetegnet ved ikke at indeholde bly, ved et meget lille indhold af kalium og alkaliske oxider og et betydeligt indhold af borsyreanhydrid. Glasset har en meget stor varmeledningsevne, er usædvanlig elastisk og tåler pludselige temperaturændringer, hvilket gør det særlig egnet til fremstilling af glasvarer til madlavning, bordservice, laboratorieglass, glas til belysning mv.
7003	Planglas og glasprofiler, støbt eller valset, også med et absorberende, reflekterende eller ikke-reflekterende lag, men ikke yderligere bearbejdet Undtaget fra denne position er floatglas (pos. 7005). Udtrykket »bearbejdet« er defineret i bestemmelse 2 a) til dette kapitel.
7003 12 10 til 7003 19 90	Planglas, ikke armeret Udtrykket »armeret« er defineret i Forklarende Bemærkninger til HS, pos. 7003, næstsidste stykke før undtagelserne.
7003 12 10 til 7003 12 99	Farvet i massen, matteret, overfanget eller med et absorberende, reflekterende eller ikke-reflekterende lag Udtrykket »absorberende eller reflekterende lag« er defineret i bestemmelse 2 c) til dette kapitel. Udtrykket »matteret« er defineret i Forklarende Bemærkninger til HS, pos. 7003, andet stykke, punkt B. Overfanget glas er gennemsigtigt og består almindeligvis af et lag hvidt opalglas og et lag farvet glas. De to lag glass presses sammen i blød tilstand, hvorved de smelter sammen.
7003 20 00	Planglas, armeret Se de forklarende bemærkninger til underpos. 7003 12 10 til 7003 19 90.
7003 30 00	Glasprofiler Glasprofiler fremstilles ved en kontinuerlig proces, hvor formningen sker umiddelbart efter, at glasset er kommet ud af ovnen. Det tilskæres derefter i de ønskede størrelser, men bearbejdes ikke yderligere efter fremstillingen.

▼B

- 7004** **Planglas, trukket eller blæst, også med et absorberende, reflekterende eller ikke-reflekterende lag, men ikke yderligere bearbejdet**
- Udtrykket »bearbejdet« er defineret i bestemmelse 2 a) til dette kapitel.
- 7004 20 10 til 7004 20 99** **Planglas, farvet i massen, matteret, overfanget eller med et absorberende, reflekterende eller ikke-reflekterende lag**
- Se de forklarende bemærkninger til underpos. 7003 12 10 til 7003 12 99.
- 7005** **Floatglas og andet planglas, der er slebet eller poleret, også med et absorberende, reflekterende eller ikke-reflekterende lag, men ikke yderligere bearbejdet**
- Udtrykket »bearbejdet« er defineret i bestemmelse 2 a) til dette kapitel.
- 7005 10 05 til 7005 10 80** **Ikke armeret glas, med et absorberende, reflekterende eller ikke-reflekterende lag**
- Se de forklarende bemærkninger til underpos. 7003 12 10 til 7003 19 90 og til underpos. 7003 12 10 til 7003 12 99, første stykke, første sætning.
- 7005 21 25 til 7005 21 80** **Farvet i massen, matteret, overfanget eller kun slebet**
- Udtrykket »matteret« er defineret i Forklarende Bemærkninger til HS, pos. 7003, andet stykke, punkt B.
- 7010** **Balloner, flasker, flakoner, krukker, tabletglas, ampuller og andre beholdere af glas, af den art der anvendes til transport af varer eller som emballage; henkogningsglas; propper, låg og andre lukkeanordninger, af glas**
- 7010 90 21** **Fremstillet af glasrør**
- Disse beholdere har rundt tværsnit og en regelmæssig, ensartet vægtykkelse, sædvanligvis under 2 mm. De har ingen prægede mærker såsom tal, logoer, streger, reliefstruktur eller lignende. Ved en visuel undersøgelse ses der næsten ingen optiske uregelmæssigheder i glasset.
- Disse beholdere har almindeligvis et rumindhold fra 1 til 100 milliliter.
- De anvendes hovedsagelig til emballering af farmaceutiske eller diagnostiske produkter.
- 7013** **Bordservice, køkken-, toilet- og kontorartikler, dekorationsgenstande til indendørs brug og lignende varer, af glas, undtagen varer henhørende under pos. 7010 eller 7018**
- 7013 10 00** **Af glaskeramisk materiale**
- Udtrykket »glaskeramisk materiale« er defineret i Forklarende Bemærkninger til HS, kapitel 70, Almindelige bemærkninger, sidste stykke, nr. 2.

▼B

7013 22 10 og 7013 22 90	Af blykrystal Udtrykket »blykrystal« er defineret i underpositionsbestemmelse 1 til dette kapitel.
7013 33 11 til 7013 33 99	Af blykrystal Udtrykket »blykrystal« er defineret i underpositionsbestemmelse 1 til dette kapitel.
7013 41 10 og 7013 41 90	Af blykrystal Udtrykket »blykrystal« er defineret i underpositionsbestemmelse 1 til dette kapitel.
7013 42 00	Af glas, med en lineær udvidelseskoefficient på ikke over 5×10^{-6} pr. Kelvin mellem 0 °C og 300 °C Se de forklarende bemærkninger til underpos. 7002 32 00.
7013 91 10 og 7013 91 90	Af blykrystal Udtrykket »blykrystal« er defineret i underpositionsbestemmelse 1 til dette kapitel.
7015	Urglas og lignende glas samt korrigerende og ikke korrigerende brilleglas, hvælvede, bøjede eller lignende, ikke optisk bearbejdet; hule glaskugler og segmenter deraf, til fremstilling af de nævnte varer
7015 10 00	Korrigerende brilleglas Se Forklarende Bemærkninger til HS, pos. 7015, punkt C.
7015 90 00	Andre varer Se Forklarende Bemærkninger til HS, pos. 7015, punkt A og B.
7016	Brosten, blokke, mursten, fliser, tagsten og andre varer af presset eller støbt glas, også armeret, af den art der anvendes til bygnings- eller konstruktionsbrug; glasterninger og andre små glasstykker, også på underlag, til mosaikker eller lignende dekorative formål; blyndfattede ruder og lignende varer; porøst glas (skumglas) i blokke, fliser, plader, skaller eller lignende former Undtaget fra denne position er fliser af valset glas, fx af opalglas eller af glas som imiterer marmor (pos. 7003 eller 7005).
7017	Laboratorieartikler, hygiejniske artikler og farmaceutiske artikler, af glas, også graderede eller justerede
7017 10 00	Af kvartsglas Varene under denne underposition har et indhold af siliciumdioxid på 99 vægtprocent eller derover. Varene fremstilles på basis af rent kvartssand, bjergkrystal eller flygtige siliciumforbindelser. Glasvarer fremstillet af kvartssand er lysuigennemtrængelige (opake) eller kun gennemskinnelige. Varer fremstillet af bjergkrystal eller flygtige siliciumforbindelser er derimod fuldstændig klare og gennemsigtige.

▼B

7017 20 00 Af andet glas, med en lineær udvidelseskoefficient på ikke over 5×10^{-6} pr. Kelvin mellem 0 °C og 300 °C

Se de forklarende bemærkninger til underpos. 7002 32 00.

7018 **Glasperler, imitationer af naturperler, imitationer af ædel- og halvædelsten og lignende smågenstande af glas samt varer deraf, undtagen bijouterivarer; glasøjne, undtagen proteser; statuetter og andre dekorationsgenstande forarbejdet ved anvendelse af glasblæselampe, undtagen bijouterivarer; mikrokugler af glas med diameter på 1 mm og derunder**

7018 10 11 og 7018 10 19 **Glasperler**

Disse underpositioner omfatter bl.a.:

1. Varer som nævnt i Forklarende Bemærkninger til HS, pos. 7018, andet stykke, punkt A.

2. Lignende varer med handelsbetegnelsen »glasperler«, bestående af større glasstykker (op til størrelse som valnødder). Varerne, der hovedsagelig er bestemt til fremstilling af halskæder eller armbånd, kan være af meget forskellig form (fx kugler, halvkugler, dråber, terninger, spoler, smårør, kegler) og har ligeledes hul helt igennem.

Små rør anses som glasperler henhørende under disse underpositioner, såfremt deres udvendige diameter og længde ikke overstiger henholdsvis 4 mm og 24 mm. De må ikke forveksles med små specialrør af blyglas, der anvendes til fremstilling af udladningslamper og dioder. Små rør af denne art er almindeligvis ufarvede og hører under pos. 7002.

Varerne under disse underpositioner foreligger almindeligvis i løs vægt eller i små poser eller æsker.

Underpositionerne omfatter også glasperler af samme størrelse og farve, som for at lette forsendelsen eller af hensyn til deres fremvisning er trukket på snor uden knuder mellem de enkelte perler og uden lukketøj. Sådanne snore med glasperler er i reglen bundet sammen i bundter ved hjælp af de løse snoreender og er derfor ikke færdigvarer klar til brug.

Undtaget herfra er bl.a.:

a) Perler trukket på snor (uanset om de er bundet sammen i bundter), hvis perlerne er af forskellig størrelse og farve og er fordelt på regelmæssig måde (fx ved ensartet skift af farve eller størrelse, eller ved at perlerne er trukket på snor efter deres gradvist tiltagende størrelse), eller hvis perlerne er adskilt af knuder (pos. 7117).

▼B

b) Snore med perler (uanset om perlerne er af ens størrelse, farve eller fremstillingsmetode), som enten er monteret med lukketøj eller tilsvarende fastgørelsesanordninger eller har en længde, der gør dem egnede til brug som halskæde (pos. 7117).

7018 10 11 Slebne og mekanisk polerede

Slebne og mekanisk polerede perler henhørende under denne underposition adskiller sig fra såkaldte ildpolerede perler (underpos. 7018 10 19) ved deres fuldstændig glatte og skarpkantede slibeflader. De har ofte slebet hulkant (ofte tillige poleret) og på ydersiden skarpe slibekanter, der svarer til de tilstødende facetter. De såkaldte ildpolerede perler har derimod afrundet hulkant uden skarpe kanter ved facetterne.

Det er især de i de forklarende bemærkninger til underpos. 7018 10 11 og 7018 10 19, første stykke, nr. 2, nævnte varer, der oftest er slebne og mekanisk polerede.

7018 10 30 Imitationer af naturperler

Denne underposition omfatter varer som beskrevet i Forklarende Bemærkninger til HS, pos. 7018, andet stykke, punkt B.

For så vidt angår imitationer af naturperler trukket på snor anvendes de forklarende bemærkninger til underpos. 7018 10 11 og 7018 10 19 med de fornødne tillempninger.

7018 10 51 og 7018 10 59 Imitationer af ædel- og halvædelsten

Disse underpositioner omfatter varer som nævnt i Forklarende Bemærkninger til HS, pos. 7018, andet stykke, punkt C.

7018 10 51 Slebne og mekanisk polerede

Imitationer af ædel- og halvædelsten, slebne og mekanisk polerede, henhørende under denne underposition adskiller sig fra tilsvarende ildpolerede varer (underpos. 7018 10 59) ved deres fuldstændige glatte og skarpkantede slibeflader.

7018 10 90 Andre varer

Denne underposition omfatter bl.a. imitationer af koraller, små kugler og utilskårne slebne glasstykker (bortset fra imitationer af naturperler eller af ædel- og halvædelsten) til hattenålehoveder, vedhæng til øreringe og små glasrør til fremstilling af frynsere.

Vedrørende afgrænsningen mellem små glasrør henhørende under denne underposition og små glasrør, der skal anses som glasperler henhørende under underpos. 7018 10 11 og 7018 10 19, henvises til de forklarende bemærkninger til disse to underpositioner, andet stykke.

7018 20 00 Mikrokugler af glas med diameter på 1 mm og derunder

Denne underposition omfatter varer som nævnt i Forklarende Bemærkninger til HS, pos. 7018, andet stykke, punkt H.

▼B

► **M3** Denne underposition omfatter også hule mikrokugler af glas. ◀

7018 90 10 Glasøjne; varer fremstillet af glasperler, imitationer af naturperler, imitationer af ædel- og halvædelsten og lignende smågenstande af glas

Se Forklarende Bemærkninger til HS, pos. 7018, andet stykke, punkt E og F.

7018 90 90 Andre varer

Denne underposition omfatter varer som nævnt i Forklarende Bemærkninger til HS, pos. 7018, andet stykke, punkt G.

7019 Glasfibre (herunder glasuld) og varer deraf (fx garn og vævet stof)

Glasfibre omfatter to hovedkategorier:

- a) glastekstilfibre (glasfiberfilamenter), der fremstilles af tekstilglas, hvorved forstås produkter, hvor filamenterne i vidt omfang er orienterede parallelt; glastekstilfibre bruges især til at styrke andre materialer, fx kompositmaterialer og plastic
- b) glasuldsfibre; glasuldsfibre (tilfældigt orienterede fibre), der fremstilles ved en rotationsspindelproces og primært anvendes til isoleringsformål.

Der findes to typer glastekstilfibre:

- a) (endeløse) glasfiberfilamenter bestående af et stort antal endeløse, parallelt liggende filamenter, almindeligvis med en diameter på mellem 3 og 34 µm (mikron); efter dannelsen samles disse endeløse filamenter til en tråd efter størrelse (også kaldet »størrelsessortering«) med henblik på at lette de efterfølgende produktionsetaper (snitning, snoning, tvinding, vævning osv.); disse mellemprodukter anvendes efterfølgende til at fremstille visse kommercielle glasfibervarer (afhuggede tråde, rovings, garn osv.)
- b) korte glasfiberfilamenter (glasstapelfibre) bestående af filamenter, der skæres eller knækkes i korte stykker under fremstillingsprocessen og trækkes til en endeløs tråd af løst sammensatte fibre; de anvendes almindeligvis i vævet stof fx til vægbeklædning i bygge- og anlægssektoren.

Glastekstilfibre kan videreforarbejdes til følgende varer under denne position:

- måtter og glasfiberet med kemisk agglomererede fibre, dvs. måtter af afhuggede tråde, måtter af endeløse tråde og typiske ikke-vævede varer såsom glasulddug (vlies), glasfiberet osv.
- stof med mekanisk agglomererede fibre, dvs. vævet stof, krympefrit stof, trikotagevarer, stingfæstede stoffer og nålede stoffer såsom vævede rovings, åben mesh-stoffer og lærredsstoffer.

▼ B

- 7019 11 00 Afhuggede tråde, af længde 50 mm og derunder**
Se Forklarende Bemærkninger til HS, underpos. 7019 11.
- 7019 12 00 Rovings**
Se Forklarende Bemærkninger til HS, underpos. 7019 12.
- 7019 19 90 Af korte fibre**
Se Forklarende Bemærkninger til HS, underpos. 7019 19.
Denne underposition omfatter bl.a. garn af korte fibre.
- 7019 31 00 Måtter**
Se Forklarende Bemærkninger til HS, underpos. 7019 31.
- 7019 32 00 Glasulddug (vlies)**
Se Forklarende Bemærkninger til HS, underpos. 7019 32.

▼ M2

- 7019 39 00 Andre varer**
Denne underposition omfatter fleraksede stoffer af glasfiber, som består af separate lag af parallelle glasfilamentgarner, hvor lagene er placeret oven på hinanden i forskellige vinkler. Lagene er bundet sammen med en syntetisk tråd ved mekanisk samling. Disse stoffer anvendes f.eks. til båd- og skibsbyggeri eller til at fremstille vinger til vindmøller.

▼ B

- 7019 90 00 Andre varer**
Denne underposition omfatter glasuld i løs masse, der er består af fibre af forskellig længde, der er sammenfiltrede. Fibrene anvendes til lyd- eller varmeisolering og forhandles almindeligvis i baller eller i papirsække.
- 7020 00 Andre varer af glas**
- 7020 00 07 og 7020 00 08 Glaskolber til termoflasker og andre termobeholdere med vakuumisolering**
Se Forklarende Bemærkninger til HS, pos. 7020, andet stykke, nr. 4.
- 7020 00 08 I andre tilfælde**
Som »færdige« anses kun glaskolber, som umiddelbart kan forsynes med hylster eller andet overtræk.

▼B*AFSNIT XIV***NATURPERLER, KULTURPERLER, ÆDEL- OG HALVÆDELSTEN, ÆDLE METALLER, ÆDELMETALDUBLÉ SAMT VARER AF DISSE MATERIALER; BIJOUTERIVARER; MØNTER***KAPITEL 71***NATURPERLER, KULTURPERLER, ÆDEL- OG HALVÆDELSTEN, ÆDLE METALLER, ÆDELMETALDUBLÉ SAMT VARER AF DISSE MATERIALER; BIJOUTERIVARER; MØNTER****I. NATURPERLER OG KULTURPERLER, ÆDEL- OG HALVÆDELSTEN**

7101 Naturperler og kulturperler, også bearbejdede eller sorterede, men ikke trukket på snor, monterede eller indfattede; naturperler og kulturperler, trukket på snor af hensyn til forsendelsen

7101 10 00 Naturperler

Se Forklarende Bemærkninger til HS, pos. 7101, de første fire stykker.

7101 21 00 og 7101 22 00 Kulturperler

Se Forklarende Bemærkninger til HS, pos. 7101, femte stykke.

7101 21 00 Ubearbejdede

Se Forklarende Bemærkninger til HS, pos. 7101, sjette stykke.

7101 22 00 Bearbejdede

Se Forklarende Bemærkninger til HS, pos. 7101, sjette stykke.

7102 Diamanter, også bearbejdede, men ikke monterede eller indfattede

7102 10 00 Usorterede

Se Forklarende Bemærkninger til HS, underpos. 7102 10.

7102 21 00 og 7102 29 00 Til industriel anvendelse

Se Forklarende Bemærkninger til HS, underpos. 7102 21 og 7102 29.

7102 21 00 Ubearbejdede eller kun savet, kløvet eller groft slebet

Se Forklarende Bemærkninger til HS, underpos. 7102 21 og 7102 29, tredje stykke.

Ved grovslibning slibes emnet imod en anden diamant for at formindske det til den ønskede størrelse.

▼B

7102 31 00 og 7102 39 00	<p>Til anden anvendelse</p> <p>Se Forklarende Bemærkninger til HS, underpos. 7102 31 og 7102 39.</p>
7102 31 00	<p>Ubearbejdede eller kun savet, kløvet eller groft slebet</p> <p>Se Forklarende Bemærkninger til HS, underpos. 7102 31 og 7102 39, andet stykke.</p> <p>Ved grovslibning slibes emnet imod en anden diamant for at formindske det til den ønskede størrelse.</p>
7103	<p>Ædelsten (undtagen diamanter) og halvædelsten, også bearbejdede eller sorterede, men ikke trukket på snor, monterede eller indfattede; usorterede ædelsten (undtagen diamanter) og halvædelsten, trukket på snor af hensyn til forsendelsen</p>
7103 10 00	<p>Ubearbejdede eller kun savet eller groft formet</p> <p>Se Forklarende Bemærkninger til HS, underpos. 7103 10.</p> <p>Undtaget fra denne underposition er sten bearbejdet til dublering eller triplering (underpos. 7103 91 00 eller 7103 99 00).</p>
7103 91 00 og 7103 99 00	<p>På anden måde bearbejdede</p> <p>Se Forklarende Bemærkninger til HS, underpos. 7103 91 og 7103 99.</p> <p>Som sten bearbejdet til dublering eller triplering anses sten bestående af en overdel af ædel- eller halvædelsten og henholdsvis en eller to underdele af ædel- eller halvædelsten (i reglen af ringere kvalitet) eller af andre materialer (fx rekonstruerede sten eller glas).</p> <p>Vedrørende ædel- og halvædelsten, der ikke anses som »på anden måde bearbejdede« i disse underpositioner, samt vedrørende de sten, der, selv om de hverken er indfattede eller monterede, henhører under kapitel 90 og 91, henvises til Forklarende Bemærkninger til HS, pos. 7103, tredje og femte stykke.</p> <p>Råemner (såkaldte »blanks«) henhører under pos. 7103 10 00.</p>
7103 91 00	<p>Rubiner, safirer og smaragder</p> <p>Rubiner er en varietet af korund. Den røde farve skyldes spor af kromsalte.</p> <p>Safirer er ligeledes en varietet af korund. Den mørkeblå farve skyldes indholdet af koboltsalte.</p> <p>Smaragder er en varietet af beryl. De forekommer sædvanligvis i prismeform; den grønne farve skyldes indholdet af kromoxider. De er en smule hårdere end kvarts, men blødere end korund og diamanter. Deres store værdi skyldes farven og gennemsigtigheden. De slibes ofte i rektangulær eller kvadratisk form.</p>

▼B

- 7104** **Syntetiske eller rekonstruerede ædel- og halvædelsten, også bearbejdede eller sorterede, men ikke trukket på snor, monterede eller indfattede; usorterede syntetiske eller rekonstruerede ædel- og halvædelsten, trukket på snor af hensyn til forsendelsen**
- 7104 10 00** **Piezo-elektrisk kvarts**
- Se Forklarende Bemærkninger til HS, underpos. 7104 10.
- Undtaget fra denne underposition er:
- a) Piezo-elektriske krystaller fremstillet på basis af kemiske forbindelser, fx seignettesalt (kalium-natriumtartrattetrahydrat), bariumtitanat, ammonium- og rubidiumortomonofosfater (underpos. 3824 99 96);
- b) Piezo-elektriske krystaller fremstillet på basis af naturlige sten (fx kvarts eller turmalin) (pos. 7103).
- c) Piezo-elektriske krystaller fremstillet på basis af syntetiske sten, bortset fra kvarts (underpos. 7104 20 00 eller 7104 90 00).
- d) Monterede piezo-elektriske krystaller (underpos. 8541 60 00).
- 7104 20 00** **Andre varer, ubearbejdede eller kun savet eller groft formet**
- De forklarende bemærkninger til underpos. 7103 10 00 anvendes med de fornødne tilføjelser.
- 7104 90 00** **I andre tilfælde**
- Forklarende Bemærkninger til HS, underpos. 7103 91 og 7103 99 anvendes med de fornødne tilføjelser.
- 7105** **Støv og pulver af naturlige eller syntetiske ædel- og halvædelsten**
- 7105 10 00** **Af diamanter**
- Se Forklarende Bemærkninger til HS, pos. 7105, andet, tredje og fjerde stykke.
- 7105 90 00** **I andre tilfælde**
- Denne underposition omfatter bl.a. støv og pulver af ædelsten af granattypen.
- II. ÆDLE METALLER SAMT ÆDELMETALDUBLÉ**
- 7106** **Sølv (herunder forgyldt og platineret sølv), ubearbejdet eller i form af halvfabrikata eller som pulver**
- 7106 10 00** **Pulver**
- Udtrykket »pulver« er defineret i underpositionsbestemmelse 1 til dette kapitel.
- Pulveriserede produkter, der ikke har den i ovennævnte underpositionsbestemmelse nævnte kornstørrelse, anses som granulater henhørende under underpos. 7106 91 00.

▼B

Affald, fx filspåner, opfejning og støv, fra bearbejdning af sølv eller sølvlegeringer, kun tjenligt til genindvinding af metallet eller til fremstilling af kemiske produkter, anses ikke som pulver. Sådant affald tariferes i pos. 7112.

Filspåner, der er rensset for fremmede bestanddele, og hvis kornstørrelse er gjort homogen (fx ved sigtning), anses dog som pulver under denne underposition, forudsat at varen opfylder de ovenfor nævnte kriterier.

7106 91 00**Ubearbejdet**

Denne underposition omfatter de i Forklarende Bemærkninger til HS, pos. 7106, fjerde stykke, punkt B, nævnte varer.

Sølv i barrer, der af handelshensyn har en glat overflade og er forsynet med kontrolstempel, tariferes også herunder.

Granulater af sølv eller sølvlegeringer tariferes kun i denne underposition, såfremt de ikke opfylder de kriterier, der er fastsat for pulver i underpositionsbestemmelse 1 til dette kapitel.

Undtaget fra underpositionen er barrer fremstillet ved valsning eller trækning (underpos. 7106 92 00).

7108**Guld (herunder platineret guld), ubearbejdet eller i form af halvfabrikata eller som pulver****7108 11 00****Pulver**

De forklarende bemærkninger til underpos. 7106 10 00 anvendes med de fornødne tilføjelser.

7108 12 00**I andre former, ubearbejdet**

De forklarende bemærkninger til underpos. 7106 91 00 anvendes med de fornødne tilføjelser.

7108 20 00**Monetært**

Se Forklarende Bemærkninger til HS, underpos. 7108 20.

7110**Platin, ubearbejdet eller i form af halvfabrikata eller som pulver**

Vedrørende tarifieringen af legeringer i underpositionerne under denne position henvises til underpositionsbestemmelse 3 til dette kapitel.

**7110 11 00 til
7110 19 80****Platin**

Udtrykket »platin« er defineret i underpositionsbestemmelse 2 til dette kapitel.

7110 11 00**Ubearbejdet eller som pulver**

De forklarende bemærkninger til underpos. 7106 10 00 og underpos. 7106 91 00 anvendes med de fornødne tilføjelser.

▼B

- 7110 21 00 Ubearbejdet eller som pulver**
- De forklarende bemærkninger til underpos. 7106 10 00 og underpos. 7106 91 00 anvendes med de fornødne tilføjelser.
- 7110 31 00 Ubearbejdet eller som pulver**
- De forklarende bemærkninger til underpos. 7106 10 00 og underpos. 7106 91 00 anvendes med de fornødne tilføjelser.
- 7110 41 00 Ubearbejdet eller som pulver**
- De forklarende bemærkninger til underpos. 7106 10 00 og underpos. 7106 91 00 anvendes med de fornødne tilføjelser.
- 7112 Affald og skrot af ædle metaller eller af ædelmetaldublé; andet affald og skrot med indhold af ædle metaller eller ædelmetalforbindelser, af den art der hovedsagelig anvendes til genindvinding af ædle metaller**
- Affald og skrot af ædle metaller eller af ædelmetaldublé, som er smeltet og støbt i barrer, blokke eller lignende former, tariferes ikke i denne position, men som ubearbejdet metal.
- III. JUVELER, SMYKKER, GULD- OG SØLVSME-
DEARBEJDER OG ANDRE VARER**
- 7113 Juvelerarbejder samt dele deraf, af ædle metaller eller af ædelmetaldublé**
- Se bestemmelse 2 A og 9 til dette kapitel.
- 7114 Guld- og sølvsmedearbejder og dele deraf, af ædle metaller eller af ædelmetaldublé**
- Se bestemmelse 2 A og 10 til dette kapitel.
- 7116 Varer af naturperler eller kulturperler, ædel- eller halvædelsten (naturlige, syntetiske eller rekonstruerede)**
- Se bestemmelse 2 B til dette kapitel.
- 7117 Bijouterivarer**
- Se bestemmelse 11 til dette kapitel.
- 7117 11 00 og 7117 19 00 Af uædle metaller, også forsøvede, forgyldte eller platinerede**
- Disse underpositioner omfatter bl.a.:
1. Kæder af uædle metaller, der er delt i sådanne længder, at der af den enkelte kæde kun kan fremstilles en enkelt bijouterivare, fx ved montering af en lås. Disse kæder har almindeligvis en længde på 2 m eller derunder.

▼B

2. Dekorative motiver som nævnt i Forklarende Bemærkninger til HS, pos. 7117, andet stykke, punkt b. De kan eksempelvis se ud som vist nedenfor.

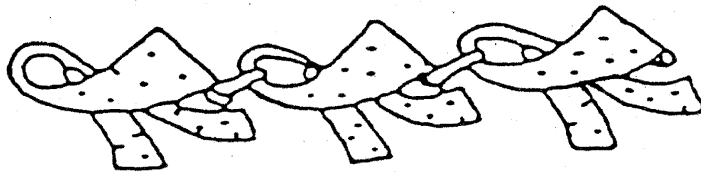
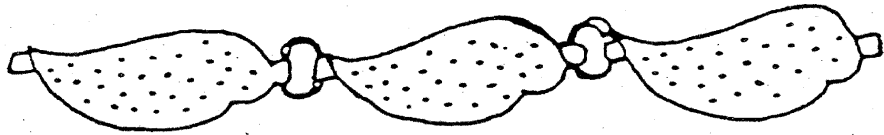

▼B*AFSNIT XV***UÆDLE METALLER OG VARER DERAFT****Almindelige bemærkninger**

Affald og skrot af non-ferro metaller, som er omsmeltet og støbt i ingots, blokke og lignende former, tariferes som ubearbejdet metal og ikke som affald og skrot. Det tariferes derfor i fx pos. 7601 (aluminium), 7801 (bly), 7901 (zink) eller i underpos. 8104 11 00 eller 8104 19 00 (magnesium).

Udtrykket »metaller« omfatter også metaller, som har en amorf (ikke krystallinsk) struktur, såsom metallisk glas og pulvermetallurgiske produkter.

*KAPITEL 72***JERN OG STÅL****Almindelige bemærkninger**

A. Afgrænsningen mellem smedede og valsede produkter sker, når det er nødvendigt, på grundlag af en undersøgelse (pos. 7207, 7214, 7216, 7218, 7224 og 7228).

Såfremt hele varen er til rådighed, er det især vigtigt at bemærke, hvorledes tværsnittet varierer:

- hvis der er variationer, som ikke gentages regelmæssigt, er der tale om et smedet produkt
- hvis der derimod er variationer, som gentages regelmæssigt, eller hvis tværsnittet er konstant, kan varen være smedet eller valset. I dette tilfælde er det nødvendigt at undersøge følgende karakteristika:

1. *Tværsnittets størrelse*

Ved store dimensioner (tværsnittets overflade over 150 000 mm²) er der sandsynligvis tale om et smedet produkt. Ved små dimensioner (mindste dimension under 15 mm) er der sandsynligvis tale om et valset produkt.

2. *Tværsnittets form*

Ved enkle former (kvadratisk, rund, rektangulær, sekskantet og lign.) kan der være tale om et smedet eller valset produkt, medens produkter af mere kompliceret form næsten altid er fremstillet ved valsning.

3. *Længden*

Såfremt varens længde overstiger 5 m, er der næsten altid tale om et valset produkt; er længden under 5 m, kan produktet være smedet eller valset.

▼B4. *Tolerancer i tværsnittet*

Tolerancerne i tværsnittet er mindre ved valsede produkter end ved smedede produkter.

5. *Metallografisk udseende*

Da reduktionsforholdet ved valsede produkter almindeligvis er betydeligt højere end ved smedede produkter, kan de næsten altid skelnes fra hinanden ved en mikroskopisk undersøgelse.

Ved undersøgelsen ses der især på hulheder og struktur:

- a) Hulhederne i valsede produkter er meget lange og smalle og næsten fuldstændig parallelle i valseretningen; i smedede produkter er de kortere (næsten ellipseformede) og ikke fuldstændigt parallelle.
- b) Ved valsede produkter, der er hærdet eller udglødet, er der næsten helt retlinede delingsbånd i strukturen. Sådanne bånd forekommer derimod i langt mindre grad eller slet ikke i smedede produkter.

6. *Antal (mængde)*

Smedede produkter leveres som regel i et ringe antal.

Valsning kan udføres som varm- og koldvalsning. Ved valsning kan der, afhængigt af valseemnets form og af valsernes form og placering, fremstilles flade produkter som plader og bånd eller andre produkter såsom stænger med rundt eller manglekantet tværsnit, profiler med forskelligt tværsnit, rør mv.

- B. Vedrørende beskrivelse af visse plastiske deformationer (fx valsning, smedning og sænksmedning) henvises til Forklarende Bemærkninger til HS, kapitel 72, Almindelige bemærkninger, del IV, afsnit A og B.
- C. Vedrørende forskellen mellem varmvalsede, varmtrukne og varmstrengpressede produkter og koldbehandlede produkter henvises til Forklarende Bemærkninger til HS, kapitel 72, Almindelige bemærkninger, del IV, afsnit B, sidste stykke.

Nogle af de ovennævnte forskelle mellem varmvalsede og koldvalsede produkter kan blive mindre eller helt forsvinde, såfremt de koldvalsede varer er udglødet; ved varmvalsede produkter, der har undergået en kort koldbehandling, begrænser forskellene sig til udseende og overfladens hårdhed.

▼B

Varmvalsede, varmtrukne eller varmstrengpressede stænger og profiler kan være efterbehandlet ved koldbehandling (ved trækning eller på anden måde) — især rektificering eller kalibrering — hvorved produktets kvalitet forbedres. En sådan behandling medfører, at produktet anses som koldbehandlet.

Koldtilretning og grov fjernelse af glødeskaller mv. anses imidlertid ikke som rektificering eller kalibrering og påvirker derfor ikke tarifieringen af varmvalsede, varmtrukne eller varmstrengpressede stænger og profiler. Snoning af sådanne stænger medfører heller ikke, at de anses som koldbehandlede.

- D. Udtrykket »plettering« (beklædning) er defineret i Forklarende Bemærkninger til HS, kapitel 72, Almindelige bemærkninger, del IV, afsnit C, nr. 2, punkt e.

Uædelt metal pletteret (beklædt) med ædelt metal hører under kapitel 71, uanset overtrækkets tykkelse (se Forklarende Bemærkninger til HS, kapitel 71).

- E. Vedrørende overfladebehandling henvises til Forklarende Bemærkninger til HS, kapitel 72, Almindelige bemærkninger, del IV, afsnit C, nr. 2, punkt d.
- F. Smedejernsemner, der ikke længere fremtræder som emner, groft tildannet ved smedning, henhørende under pos. 7207, 7218 eller 7224, skal tariferes i de positioner, der omfatter tilsvarende forarbejdede varer, som almindeligvis hører under kapitel 82, 84, 85 eller 87. Smedeemner af jern eller stål til krumtapaksler skal således tariferes i pos. 8483.

I. RÅPRODUKTER; PRODUKTER I FORM AF GRANULAT ELLER PULVER

7201 Råjern og spejljern, i blokke, klumper eller andre ubearbejdede former

Råjern og spejljern er defineret i henholdsvis bestemmelse 1 a) og 1 b) til dette kapitel.

Råjern som defineret i bestemmelse 1 a) til dette kapitel, og som indeholder over 6 vægtprocent, men ikke over 30 vægtprocent mangan, skal tariferes som spejljern (underpos. 7201 50 90). Såfremt en legering med dette indhold af mangan indeholder en anden bestanddel i større mængde end anført i bestemmelse 1 a), fx et indhold af silicium på over 8 vægtprocent, skal den tariferes som en ferrolegering; i det nævnte eksempel som ferrosilicium i underpos. 7202 21 00 til 7202 29 90. (Såfremt legeringen indeholder over 30 vægtprocent mangan og over 8 vægtprocent silicium anses den som ferrosiliciummangan henhørende under underpos. 7202 30 00; hvis legeringen desuden indeholder endnu en bestanddel i det i bestemmelse 1 c) anførte mængdeforhold, tariferes den i underpos. 7202 99 80).

▼B

Råjern som defineret i bestemmelse 1 a) til dette kapitel, og som ikke er spejljern og derfor skal tariferes i underpos. 7201 10 11 til 7201 50 90, indeholder kun 6 vægtprocent mangan eller derunder. Ved sådant råjern skelnes der — afhængigt af indholdet af legeringsbestanddele — mellem ulegeret råjern (underpos. 7201 10 11 til 7201 20 00) og legeret råjern (underpos. 7201 50 10 eller 7201 50 90).

Legeret råjern er defineret i underpositionsbestemmelse 1 a) til dette kapitel; ulegeret råjern må ikke indeholde en eller flere af følgende bestanddele i større mængder, i vægtprocent, end nedenfor angivet:

- 0,2 % krom
- 0,3 % kobber
- 0,3 % nikkel
- 0,1 % af hver af følgende bestanddele: aluminium, molybdæn, titan, wolfram, vanadium.

7201 50 10 Legeret råjern med indhold af titan på 0,3 vægtprocent og derover, men ikke over 1 vægtprocent, og af vanadium på 0,5 vægtprocent og derover, men ikke over 1 vægtprocent

Varer under denne underposition anvendes især til fremstilling af produkter, der skal være særlig slidstærke, fx krumtapaksler, bremsetromler, pumpestempler, valsecylindre, matricer til sænksmedning, rørknæstykker og støbeforme.

7201 50 90 Andre varer

Denne underposition omfatter bl.a. følgende typer råjern:

1. Råjern med indhold af nikkel (0,5 til 3,5 vægtprocent) til fremstilling af varer med høj mekanisk modstandsdygtighed.
2. Såkaldt »Ni-Hard«-råjern (indeholdende 3,3 til 5 vægtprocent nikkel og 1,4 til 2,6 vægtprocent krom) til fremstilling af varer med høj slidstyrke.
3. Råjern (med stort indhold af nikkel, krom, silicium eller kobber) til fremstilling af varer med høj modstandsdygtighed mod korrosion.
4. Råjern (med indhold af nikkel eller krom) til fremstilling af varmebestandige varer.
5. Råjern med indhold af kobber.

7202 Ferrolegeringer

I bestemmelse 1 c) til dette kapitel defineres »ferrolegeringer« og især fastsættes grænseværdien for indholdet af non-ferro-bestanddele og af jern.

▼B

Vedrørende tarifieringen af ferrolegeringer i underpositionerne til pos. 7202 henvises til underpositionsbestemmelse 2 til dette kapitel.

Hvis en ferrolegering fx indeholder over 30 vægtprocent mangan og ikke over 8 vægtprocent silicium, tarifieres den i underpos. 7202 11 20 til 7202 19 00; hvis den derimod indeholder over 30 vægtprocent mangan og mere end 8 vægtprocent silicium, tarifieres den i underpos. 7202 30 00. Tilsvarende skal en ferrosilicium-mangan-aluminium-legering indeholde over 8 vægtprocent silicium, over 30 vægtprocent mangan og over 10 vægtprocent aluminium for at kunne tarifieres i underpos. 7202 99 80.

Hvis en ferrolegering med to, tre eller fire bestanddele ikke er specielt nævnt, tarifieres den i underpos. 7202 99 80.

Affald og skrot af jern og stål, der er smeltet om og støbt i grove ingots med samme sammensætning som ferrolegeringer, og som anvendes som tilsætningsmateriale ved fremstilling af særlige stål kvaliteter, tarifieres efter beskaffenheden i underpositionerne til pos. 7202.

Undtaget fra positionen er affald fra sammensmeltning af non-ferro metaller, som på grund af deres svovl- eller fosforindhold eller på grund af andre urenheder ikke kan anses som ferrolegeringer (almindeligvis pos. 2620).

**7202 11 20 til
7202 19 00**

Ferromangan

Ferromangan foreligger i form af stykker med ru overflade og med hvide skinnende brudflader. Det er sprødt og meget hårdt. Det anvendes til afiltering, afsvojlning og til at tilføre kulstof til stål samt efter tilsætning af mangan som legeringstilstand.

**7202 11 20 og
7202 11 80**

Med indhold af kulstof på over 2 vægtprocent

Disse underpositioner omfatter bl.a. ferromangan med højt kulstofindhold (kulstofrigt ferromangan). Den mest almindelige kvalitet indeholder 6 til 7 vægtprocent kulstof. Manganindholdet skal være over 30 vægtprocent; det er almindeligvis mellem 70 og 80 vægtprocent.

7202 19 00

I andre tilfælde

Denne underposition omfatter ferromangan med middelhøjt kulstofindhold (1,25 til 1,50 vægtprocent) eller lavt kulstofindhold (under 0,75 vægtprocent); indholdet af mangan kan variere mellem 80 og 90 vægtprocent.

Dette ferromangan anvendes til fremstilling af stål legeret med mangan, som skal have et lavt kulstofindhold.

**7202 21 00 til
7202 29 90**

Ferrosilicium

Ferrosilicium har en grå, skinnende brudflade og er sprødt. I handelen forekommer typer indeholdende fra 10 til næsten 96 vægtprocent silicium, og med et ringe indhold af kulstof (0,1 til 0,2 vægtprocent).

▼B

Det benyttes enten til raffinering af stål og fremstilling af siliciumstål (især til såkaldte elektriske plader) eller (i stedet for silicium, som er dyrere) som reduktionsmiddel (silico-termi) ved andre metallurgiske processer, fx magnesiummetallurgi.

7202 30 00 Ferrosiliciummangan

Ferrosiliciummangan, der også benævnes silicomangan, anvendes i forskellige varieteter, som indeholder over 8 og indtil 35 vægtprocent silicium, over 30 indtil 75 vægtprocent mangan og indtil 3 vægtprocent kulstof.

Det har tilsvarende anvendelser som ferrosilicium, men den kombinerede virkning af silicium og mangan nedsætter indholdet af ikke-metalliske bestanddele til det mindst mulige og bidrager til en yderligere nedsættelse af oxygenindholdet.

**7202 41 10 til
7202 49 90 Ferrokrom**

Ferrokrom forekommer i meget hårde krystallinske stykker, hvor krystallerne ofte er veludviklede.

Det indeholder almindeligvis 60 til 75 vægtprocent krom; indholdet af kulstof er 4 til 10 vægtprocent i almindeligt ferrokrom og kan være så lavt som 0,01 % med tilsvarende formindskelse af skørheden. Det anvendes til fremstilling af kromstål.

7202 50 00 Ferrosiliciumkrom

Ferrosiliciumkrom indeholder almindeligvis 30 vægtprocent silicium og 50 vægtprocent krom, og kulstofindholdet kan som i ferrokrom være højt eller meget lavt.

Det anvendes til samme formål som ferrokrom; indholdet af silicium letter afilting af stålet.

7202 60 00 Ferronikkel

Ferronikkel under denne underposition indeholder under 0,5 vægtprocent svovl og anvendes almindeligvis som legeringsbestanddel ved fremstilling af nikkelstål.

Ferronikkel med et indhold af svovl på 0,5 vægtprocent og derover kan ikke umiddelbart anvendes til fremstilling af nikkelstål; det betragtes som et mellemprodukt fra nikkel-fremstillingen og tariferes derfor i pos. 7501.

I denne underposition tariferes derimod visse legeringer, som går under den tekniske betegnelse »nikkeljern« (støbenikkel), og som anvendes til støbning af specielle korrosions- og varmebestandige stykker. Dette gælder fx visse jernkulstoflegeringer, som findes i handelen under forskellige registrerede varemærker, og som indeholder indtil 36 % nikkel, 6 % krom, 6 % silicium, over 2 % kulstof og eventuelt mindre mængder af andre bestanddele (aluminium, mangan, kobber etc.). Ved anvendelse af den kombinerede nomenklaturen kan disse varer ikke tariferes som råjern på grund af deres indhold af over 10 % nikkel, eller som stål på grund af deres indhold af kulstof på over 2 %.

▼B

7202 99 80	<p>Andre varer</p> <p>Denne underposition omfatter bl.a. ferrosiliciumcalcium, ferromangantitan, ferrosiliciumnikkel, ferrosiliciumaluminiumcalcium, ferroaluminium, ferrosiliciumaluminium og ferrosiliciummanganaluminium.</p> <p>Ferroaluminium indeholder almindeligvis mellem 12 og 30 vægtprocent aluminium.</p> <p>Visse typer ferroaluminium anvendes undertiden direkte til støbning af specielle dele, på grund af deres høje korrosionsbestandighed, endog ved høje temperaturer samt deres magnetiske og termiske egenskaber.</p> <p>Ferrosiliciumaluminium anvendes i forskellige legeringstyper, med indhold af fx:</p> <ul style="list-style-type: none"> — 45 % silicium og 20 til 25 % aluminium — 65 til 75 % silicium, over 10 og indtil 15 % aluminium og 3 til 4 % titan — 20 til 25 % silicium, 20 til 25 % mangan samt over 10 og indtil 12 % aluminium. <p>Ferrosiliciummanganaluminium indeholder almindeligvis 20 vægtprocent silicium, 35 vægtprocent mangan og 10 til 12 vægtprocent aluminium.</p>
7203	<p>Jern- og stålprodukter fremstillet ved direkte reduktion af jernmalm eller andre porøse jern- og stålprodukter, i klumper, piller (pellets) eller lignende former; jern af renhed mindst 99,94 vægtprocent, i klumper, piller (pellets) eller lignende former</p>
7203 90 00	<p>Andre varer</p> <p>Foruden de varer, som er anført i anden del af teksten til pos. 7203, og som er beskrevet i det næstsidste stykke i Forklarende Bemærkninger til HS, pos. 7203, omfatter denne underposition porøse jern- og stålprodukter, som ikke er fremstillet ved direkte reduktion af jernmalm, dvs. ved atomisering af råjern.</p>
7204	<p>Affald og skrot af jern og stål; ingots af omsmeltet jern- og stålaffald</p> <p>Foruden affald og skrot som beskrevet i Forklarende Bemærkninger til HS, pos. 7204, afsnit A, omfatter denne position også stykker af længde under 1,50 m af brugte skinner (se de forklarende bemærkninger til underpos. 7302 10 90).</p>
7204 41 10	<p>Dreje- og fræseaffald, spåner, slibe-, save- og høvleaffald</p>

▼B

Undtaget fra denne underposition er bl.a. slibe- og høvleaffald af jern og stål, der er rensat for fremmedlegemer (fx ad magnetisk vej), og som er gjort ensartet med hensyn til kornstørrelse (fx ved sigtning). Slibe- og høvleaffald behandlet på denne måde tariferes efter kornstørrelsen (se bestemmelse 8 b) til afsnit XV og bestemmelse 1 h) til dette kapitel) i underpos. 7205 10 00, 7205 21 00 eller 7205 29 00.

7204 49 10 Fragmenteret affald og skrot (shredderskrot)

Ved fragmenteret affald og skrot forstås varer, hvoraf 95 vægtprocent ikke har nogen dimension, der overstiger 200 mm.

7204 49 90 I andre tilfælde

Denne underposition omfatter affald og skrot i løs vægt, fx blandinger af støbejern, fortrinnet jern og forskellige slags stål.

7204 50 00 Ingots af omsmeltet jern- og stålaffald

Ingots af omsmeltet jern- og stålaffald, der har samme kemiske sammensætning som ferrolegeringer og anvendes som tilsætningsmateriale ved fremstilling af visse typer specialstål, tariferes efter beskaffenheden i underpositionerne til pos. 7202.

7205 Granulater og pulver, af råjern, spejljern eller andet jern og stål**7205 21 00 og
7205 29 00 Pulver**

Pulver kan være tilsat enten legeringsbestanddele til visse af de anvendelser, der er nævnt i Forklarende Bemærkninger til HS, pos. 7205, afsnit B, eller beskyttende bestanddele (fx zink) for at undgå risikoen for en pludselig forbrænding af jernet.

II. JERN OG ULEGERET STÅL**7208 Fladvalsedede produkter, af jern og ulegeret stål, af bredde 600 mm og derover, varmvalsedede, ikke pletterede, belagte eller overtrukne**

Udtrykket »yderligere valsning« er i underpositionerne til denne position begrænset til en forarbejdning, hvor metallet føres ind mellem modsat roterende valser for at reducere tykkelsen. Bearbejdningen kan også medføre en forbedring af metallens overflade eller mekaniske egenskaber. Udtrykket »yderligere valsning« omfatter imidlertid ikke let koldvalsning (»skin-pass«), som medfører en mindre reduktion af tykkelsen, eller andre bearbejdnings, som kun ændrer metallens form uden at reducere dets tykkelse.

**7208 90 20 og
7208 90 80 I andre tilfælde**

Underpositioner omfatter varmfladvalsedede produkter, som har undergået én eller flere af de overfladebehandlinger, som er nævnt i Forklarende Bemærkninger til HS, pos. 7208, andet stykke, nr. 3-5, og/eller udskåret således, at de hverken er kvadratiske eller rektangulære.

▼B

Disse underpositioner omfatter også varmfladvalsedede produkter, der efter valsningen har undergået en række bearbejdnings-, såsom bølgede produkter eller produkter, der er perforerede, affasede eller afrundede på kanterne.

Produkter med reliefmønster, der hidrører direkte fra valsningen, anses ikke for at have undergået en bearbejdning i disse underpositioners forstand.

7209 Fladvalsedede produkter, af jern og ulegeret stål, af bredde 600 mm og derover, koldvalsedede, ikke pletterede, belagte eller overtrukne

7209 90 20 og 7209 90 80 I andre tilfælde

De forklarende bemærkninger til underpos. 7208 90 20 og 7208 90 80 anvendes med de fornødne tilføjelser.

7210 Fladvalsedede produkter, af jern og ulegeret stål, af bredde 600 mm og derover, pletterede, belagte eller overtrukne

Som »pletterede« anses produkter, der har undergået en pletteringsbehandling som beskrevet i Forklarende Bemærkninger til HS, kapitel 72, Almindelige bemærkninger, del IV, afsnit C, nr. 2, punkt e, og som »belagte eller overtrukne« anses produkter, der har undergået en behandling som beskrevet i Forklarende Bemærkninger til HS, kapitel 72, Almindelige bemærkninger, del IV, afsnit C, nr. 2, punkt d, nr. 4 og 5.

7210 12 20 Hvidblik

Undtaget fra denne underposition er lakeret hvidblik (underpos. 7210 70 10).

7210 20 00 Belagt eller overtrukket med bly, herunder terneplader

I denne underposition forstås ved »terneplader« fladvalsedede produkter af tykkelse under 0,5 mm, som ved elektrolyse eller nedsænkning i et bad med smeltet metal er overtrukket med et lag bestående af en bly-tinlegering. Vægten af blyet på de to sider må ikke overstige 120 g pr. m².

7210 30 00 Elektrolytisk belagt eller overtrukket med zink

Se Forklarende Bemærkninger til HS, underpos. 7210 30, 7210 41 og 7210 49.

7210 41 00 Bølgede

Se Forklarende Bemærkninger til HS, pos. 7208, sjette stykke.

7210 61 00 Belagt eller overtrukket med aluminium-zinklegeringer

Denne underposition omfatter fladvalsedede produkter, som er overtrukket med et lag af en legering, hvori aluminium vægtmæssigt dominerer i forhold til zink. Disse legeringer kan ligeledes indeholde andre bestanddele.

▼B

7210 90 80	I andre tilfælde Foruden emaljerede produkter omfatter denne underposition bl.a. forsvøvede, forgyldte eller platinerede produkter, dvs. produkter, som er overtrukket med ædelt metal på den ene eller på begge sider ved andre fremgangsmåder end plettering. Disse fremgangsmåder er hovedsagelig elektrolyse, sprøjtning eller fordampning under vakuum. Se også Forklarende Bemærkninger til HS, kapitel 72, Almindelige bemærkninger, del IV, afsnit C, nr. 2, punkt d, nr. 4.
7211	Fladvalsede produkter, af jern og ulegeret stål, af bredde under 600 mm, ikke pletterede, belagte eller overtrukne Undtaget fra denne position er fladvalsede produkter, som ikke er kvadratiske eller rektangulære, også selv om bredden ikke overstiger 600 mm (pos. 7208).
7212	Fladvalsede produkter, af jern og ulegeret stål, af bredde under 600 mm, pletterede, belagte eller overtrukne De forklarende bemærkninger til pos. 7210 anvendes med de fornødne tilføjelser.
7212 10 10	Hvidblik, ikke yderligere bearbejdet end overfladebehandlet Undtaget fra denne underposition er hvidblik, ikke yderligere bearbejdet end lakeret (underpos. 7212 40 20).
7212 50 61	Belagt eller overtrukket med aluminium-zinklegeringer De forklarende bemærkninger til underpos. 7210 61 00 anvendes med de fornødne tilføjelser.
7214	Andre stænger af jern og ulegeret stål, kun smedede, varmvalsede, varmtrukne eller varmstrengpressede, herunder varer, der er snoet efter valsningen
7214 10 00	Smedet Se almindelige bemærkninger til dette kapitel, afsnit A, vedrørende forskellen på smedede og valsede produkter.
7215	Andre stænger af jern og ulegeret stål
7215 50 11 til 7215 50 80	I andre tilfælde, kun koldbehandlede

▼B

Varmvalsede stænger kan være koldbehandlet ved trækning eller andre processer — især rektificering eller kalibrering — hvorved produktets fremtræden forbedres. Forbedringen består i, at tolerancer for diameter og urundhed reduceres, og at alle fejl, såsom mikrorevner eller afkullede zoner, fjernes fra overfladen. En sådan behandling medfører, at stængerne tariferes som »koldbehandlede«. Det har almindeligvis en glat og ret ensartet overflade. Det har ingen riller, ridser eller andre overfladefejl; dog kan de behandlede stænger have en ruhed fra ganske ringe til middel, alt efter rektificeringsgraden.

Anden overfladebehandling end ovennævnte, såsom polering, er udelukket (se de forklarende bemærkninger til underpos. 7215 90 00).

7215 90 00**I andre tilfælde**

Denne underposition omfatter smedede, varmvalsede, varmtrukne eller varmstrengpressede stænger samt koldbehandlede stænger, som har undergået:

1. mere omhyggelige overfladebehandlinger end omtalt i Forklarende Bemærkninger til HS, pos. 7214, fjerde stykke, nr. 1, 2 og 3, fx polering, glansbehandling, kunstig oxydering, fosfatering, oxalatering, overtrækning og plettering (belægning), eller
2. mekaniske bearbejdningsprocesser som fx gennemboring eller kalibrering.

7216**Profiler af jern og ulegeret stål**

Undtaget fra denne position er L-profiler forsynet med huller og »Halfen«-profiler, der hører under pos. 7308 og er beskrevet i de forklarende bemærkninger til positionen.

7216 32 11**Parallelflangede**

Herunder hører kun profiler, på hvilke såvel de indvendige som de udvendige flangesider er parallelle.

Disse profiler har følgende form:

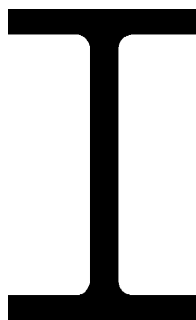
**7216 32 91****Parallelflangede**

Se de forklarende bemærkninger til underpos. 7216 32 11.

▼ B

7216 50 91

Vulstfladjern

Denne underposition omfatter massive produkter med samme, nedenfor viste, tværsnit over hele længden og med en bredde, der almindeligvis er under 430 mm. Vulstens højde (a) udgør sædvanligvis 1/7 af vulstfladjernets bredde (b).

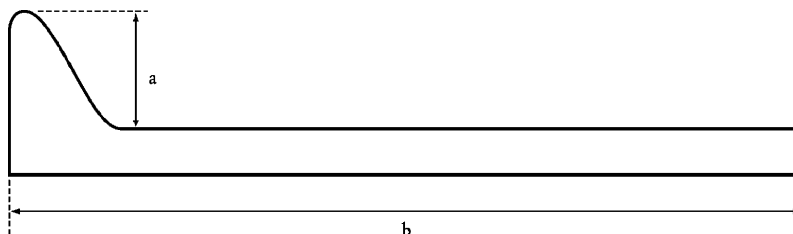

7216 69 00

I andre tilfælde

Denne underposition omfatter bl.a. profiler, som er koldbehandlede ved blanktrækning med henblik på mindskelse af tykkelsen.

7216 91 10 og
7216 91 80**Koldbehandlede, fremstillet af fladvalsede produkter**

De forklarende bemærkninger til underpos. 7215 90 00 anvendes med de fornødne tilføjelser.

7216 91 10

Profilplader

Profilplader anvendes hovedsagelig som facadebeklædning.

De har fx følgende form:

Undtaget fra denne underposition er profilplader med fastgørelsesanordninger (underpos. 7308 90 59).

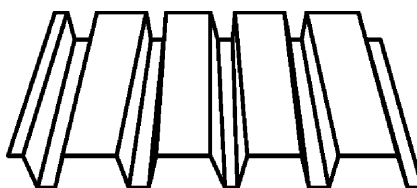

7216 99 00

I andre tilfælde

De forklarende bemærkninger til underpos. 7215 90 00 anvendes med de fornødne tilføjelser.

III. RUSTFRIT STÅL

7219

Fladvalsede produkter af rustfrit stål, af bredde 600 mm og derover7219 90 20 og
7219 90 80**I andre tilfælde**

Disse underpositioner omfatter fladvalsede produkter, varm- eller koldvalsede som har undergået én eller flere af de overfladebehandlinger, som er nævnt i Forklarende Bemærkninger til HS, kapitel 72, Almindelige bemærkninger, del IV, afsnit C, nr. 2, punkt d og e, eller udskåret således, at de hverken er kvadratiske eller rektangulære.

▼ B

Disse underpositioner omfatter også fladvalsede produkter (varm- eller koldvalsede), som efter valsningen har undergået en række bearbejdningsprocesser som fx perforering, randslibning eller afrunding af kanterne.

7220 Fladvalsede produkter af rustfrit stål, af bredde under 600 mm

Undtaget fra denne position er fladvalsede produkter, som ikke er kvadratiske eller rektangulære, også selv om bredden ikke overstiger 600 mm (pos. 7219).

IV. ANDET LEGERET STÅL; HULE BORESTÆNGER, AFLEGERET ELLER ULEGERET STÅL

7225 Fladvalsede produkter af andet legeret stål, af bredde 600 mm og derover

7225 11 00 Korn-orienteret

Fladvalsede korn-orienterede produkter er kendetegnet ved, at den magnetiske egenskab er væsentlig bedre i valseretningen end vinkelret på valseretningen (den såkaldte »Gosstekstur«). Disse produkter er ofte overtrukket med et isolerende lag, der almindeligvis består af en glasagtig film (bestående hovedsagelig af magnesiumsilikat).

7226 Fladvalsede produkter af andet legeret stål, af bredde under 600 mm

7226 11 00 Korn-orienteret

Se de forklarende bemærkninger til underpos. 7225 11 00.

7226 99 10 Elektrolytisk belagt eller overtrukket med zink

Se Forklarende Bemærkninger til HS, underpos. 7210 30, 7210 41 og 7210 49.

7226 99 30 Belagt eller overtrukket med zink på anden måde

Se Forklarende Bemærkninger til HS, underpos. 7210 30, 7210 41 og 7210 49.

7227 Varmvalsede stænger i uregelmæssigt oprullede ringe, af andet legeret stål

7227 90 95 I andre tilfælde

Denne underposition omfatter bl.a. svejsetråd, bortset fra svejsetråd henhørende under pos. 8311.

7228 Andre stænger af andet legeret stål; profiler af andet legeret stål; hule borestænger af legeret eller ulegeret stål

7228 40 10 og 7228 40 90 Andre stænger, kun smedede

Se Almindelige bemærkninger til dette kapitel, afsnit A, vedrørende forskellen på smedede og valsede produkter.

▼B*KAPITEL 73***VARER AF JERN OG STÅL**

7301 Spunsvæggjern af jern og stål, også med borede eller løkkede huller eller sammensatte; svejsede profiler, af jern og stål

Spunsvæggjern og svejsede profiler kan være undergået bearbejdningsformer som fx gennemboring, vridning etc., forudsat at disse bearbejdningsformer ikke har givet varerne karakter af varer, som er tariferet andetsteds.

7301 20 00 Profiler

Undtaget fra denne underposition er perforerede profiler og »Halfen«-profiler (pos. 7308).

7302 Følgende materiel af jern og stål, til jernbaner og sporveje: skinner, kontraskinner og tandhjulsskinner, tunger, krydsninger, trækstænger og andet materiel til sporskifter, sveller, skinnelasker, skinnestole, kiler til skinnestole, underlagsplader, klemlader, langplader, sporstænger og andet specielt materiel til samling eller befæstelse af skinner

7302 10 10 Strømførende skinner, med dele af andre metaller end jern

Denne underposition omfatter kun strømførende skinner (bortset fra køreskinner), hvis kontaktflade er af andet metal end jern (aluminium, kobber), eller som er forsynet med forbindelsesstykker af andet metal end jern.

Strømførende skinner under denne underposition — ofte betegnet »tredje (eller fjerde) skinne« — har samme tværsnit som almindelige køreskinner, eller har tværsnit i form af dobbelt-T, rektangel, trapez etc.; de består som regel af blødere stål end køreskinner, fordi der kan slækkes på de mekaniske egenskaber til fordel for de elektriske egenskaber: den elektriske modstand for stålet i køreskinnerne er ca. $0,19 \times 10^{-6}$ ohm m, er kun på 0,11 ohm m for stål med lavt kulstofindhold (ca. 0,08 %) og manganindhold (0,2 %) og endog 0,10 ohm m for ARMCO-jern (næsten rent jern: 99,9 %).

Strømførende skinner kan have over-, side- eller underkontakt, og de er ofte beskyttet af en plastbelægning, som ikke dækker den side, hvor kontaktskoen løber.

7302 10 22 og 7302 10 28 Vignolskinner

Vignolskinner, der er opkaldt efter opfinderen, er den type skinner, der normalt anvendes til almindelige jernbaner og højhastighedsjernbaner samt bjergbaner og regionalbaner.

Disse profiler har følgende form:

▼B**7302 10 40****Rilleskinner**

Rilleskinner er specialskinner til sporvogne og til industriel brug, fx kraner og hængetransportører.

Skinnernes profil er udformet således, at hjulflangen passer ind i rillen.

Disse profiler har følgende form:

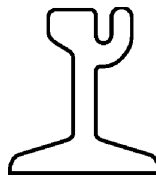
**7302 10 90****Brugte**

Undtaget fra denne underposition er bl.a. brugte skinner, der kan anses som affald og skrot henhørende under pos. 7204, fx forvredne eller bøjede skinner og skinner, der er opskåret i længder under 1,5 meter.

7303 00**Rør og hule profiler, af støbejern****7303 00 10****Trykrør**

Denne underposition omfatter bl.a. støbejernsrør, der almindeligvis anvendes som (ofte underjordiske) gas- eller vandledninger, og som mindst kan tåle et tryk på 10,13 bar. Trykrør fremstilles næsten udelukkende af duktilt støbejern med særlig høj styrke (trækstyrke mindst 420 MPa) og skal have specielt gode mekaniske egenskaber (især plasticitet) for ikke at gå i stykker selv ved gradvise jordforskydninger. Strækgrænsen er således mindst 300 MPa.

7304**Rør og hule profiler, sømløse, af jern (bortset fra støbejern) og stål**

Varer under denne position betragtes ikke som rør, hvis deres længde ikke er mere end to gange tværsnittets udvendige mål. Sådanne varer anses enten som rørfittings (pos. 7307) eller som skiver (pos. 7318).

▼B

Denne position omfatter også varer med gevind uanset forholdet mellem den gevindskårne del og varens samlede længde (se også HS Forklarende bemærkning til kapitel 73, almindelige bemærkninger, 1.).

7304 31 20**Præcisionsrør**

Disse rør er karakteriseret ved at være glatte, glaserede eller polerede på de indvendige eller udvendige overflader og ved, at de har mindre tolerance end varmebehandlede rør.

Rør, der opfylder ISO-norm 3304 og de tilsvarende nationale normer, anvendes i hydrauliske eller pneumatiske kredsløb, støddæmpere, hydrauliske eller pneumatiske donkrafte og almindeligvis til fremstilling af dele til motor-køretøjer, motorer eller maskiner.

Rør, som derimod opfylder ISO-norm 6759 og 9329 samt de tilsvarende nationale normer, anvendes som rør i tryk-beholdere: kedler, overhedere, varmevekslere og economisere i kraftværker, når tolerancekravene for præcisionsrør er opfyldt.

7304 39 10**Ubearbejdede lige rør med ensartet godstykkelse, udelukkende bestemt til fremstilling af rør med andet tværsnit eller anden godstykkelse**

Denne underposition omfatter sømløse stålrør, som hovedsagelig er fremstillet ved gennemboring og varmvalsning eller ved gennemboring og varmtrækning eller varmstrengpresning; de betegnes almindeligvis som »emner«. De er bestemt til forarbejdning til rør med andet tværsnit og anden godstykkelse og med mindre dimensionstolerancer end udgangsproduktet.

De foreligger med afklippede og afgratede ender, men uden anden bearbejdning. Deres udvendige og indvendige overflade er rå og med påsiddende glødeskæl. De er hverken olierede, forzinkede eller lakerede.

**7304 39 52 og
7304 39 58****Gevindrør (med gevind eller til gevindskæring)**

Disse rør er fremstillet ved varmvalsning og kalibrering. Deres udvendige diameter varierer mellem 13,5 og 165,1 mm, og de foreligger med glatte ender eller ender forsynet med gevind og bøsning. Overfladen er ubehandlet eller belagt med et lag zink eller andet beskyttelsesmateriale, fx plast eller bitumen.

Varmebehandlingen giver dem sådanne mekaniske karakteristika, at de kan afskæres i længden, bøjes og eventuelt genindskæres på anvendelsesstedet.

De anvendes fortrinsvis til fordeling af damp, vand eller gas i bygninger.

De opfylder ISO-norm 65 og de tilsvarende nationale normer.

▼B

7304 49 10 **Ubearbejdede lige rør med ensartet godstykkelse, udelukkende bestemt til fremstilling af rør med andet tværsnit eller anden godstykkelse**

Se de forklarende bemærkninger til underpos. 7304 39 10.

7304 51 81 **Præcisionsrør**

Se de forklarende bemærkninger til underpos. 7304 31 20.

7304 59 10 **Ubearbejdede lige rør med ensartet godstykkelse, udelukkende bestemt til fremstilling af rør med andet tværsnit eller anden godstykkelse**

Se de forklarende bemærkninger til underpos. 7304 39 10.

7305 **Andre rør (fx svejsede, nittede eller på lignende måde lukkede), med cirkulært tværsnit, med udvendig diameter på over 406,4 mm, af jern og stål**

De forklarende bemærkninger til pos. 7304 anvendes med de fornødne tilføjelser.

7306 **Andre rør og hule profiler (fx svejsede, nittede eller på lignende måde lukkede eller kun med sammensluttede kanter), af jern og stål**

De forklarende bemærkninger til pos. 7304 anvendes med de fornødne tilføjelser

7306 30 11 og 7306 30 19 **Præcisionsrør, med godstykkelse**

Disse underpositioner omfatter både præcisionsrør, der kun er kalibrerede, og præcisionsrør, som er svejsede og koldtrukne.

1. Rør, der kun er kalibrerede

Disse rør er almindeligvis fremstillet ved kontinuerlig modstandssvejsning eller induktionssvejsning, uden anvendelse af metal, af flade, oprullede produkter, varm- eller koldvalsede, efter en kold formning i længderetningen.

Som oftest er deres overflade fri for glødeskæl og oliet som følge af indsmøring under formningen, svejsningen og kalibreringen. De har ingen udvendig svejsesøm, da denne er fjernet ved slibning umiddelbart efter svejsningen. I nogle tilfælde er svejsesømmen også fjernet på varens inderside.

Som følge af koldbearbejdningen og kalibreringen foreligger disse rør i koldformet tilstand, medmindre en varmebehandling til gendannelse af strukturen er nødvendig.

De anvendes hovedsagelig til fremstilling af dele til motorkøretøjer eller maskiner, metalmøbler, cykelstel, barnevogne, rækværk og gelændere.

▼ B

De opfylder ISO-norm 3306 eller de tilsvarende nationale normer.

2. *Svejsede, koldtrukne rør*

Disse rør adskiller sig fra præcisions svejsede rør, der kun er kalibrerede, ved, at der ikke findes spor af svejsesøm hverken på rørets udvendige eller indvendige side, og at deres dimensionstolerancer er mere begrænset.

De finder tilsvarende anvendelse som varerne under underpos. 7304 31 20 og 7304 51 81.

De opfylder ISO-norm 3305, eller hvis de anvendes til trykbeholdere, ISO-norm 6758 og 9330.

**7306 30 41 og
7306 30 49**

Gevindrør (med gevind eller til gevindskæring)

Disse rør er fremstillet ved stuksvejsning efter bearbejdning i varm tilstand. Vedrørende andre karakteristika og anvendelser, se de forklarende bemærkninger til underpos. 7304 39 52 og 7304 39 58.

7306 50 20

Præcisionsrør

Se de forklarende bemærkninger til underpos. 7306 30 11 og 7306 30 19.

7307

Rørfittings af jern og stål (fx samleled, rørknæ, muffe)

**7307 11 10 og
7307 11 90**

Af ikke-deformerbart støbejern

Udtrykket »ikke-deformerbart« omfatter bl.a. gråt støbejern med flagegråfit.

Disse underpositioner omfatter fittings af støbejern som fx rørknæ og rørbøjninger, muffe, kraver, bøjler og T-stykker. De forbindes med rør af jern eller stål ved sammenskruning eller ved mekanisk kontakt og samling.

7307 19 10

Af deformerbart støbejern

Deformerbart støbejern er et mellemprodukt mellem gråt støbejern med flagegråfit og støbestål. Det er let at støbe og bliver sejt og lader sig smede efter en passende varmebehandling. Under varmebehandlingen forsvinder kulstoffet delvis eller ændrer sin sammensætning eller tilstand; det afsættes endeligt i form af moduler (små klumper), der ikke forringer metallets sammenhængskraft i samme udstrækning som grafikflagerne i gråt støbejern.

Hvis kulstofindholdet er 2 vægtprocent eller derunder, betragtes varerne som fremstillet af støbestål (se bestemmelse 1 til dette kapitel) og henføres til underpos. 7307 19 90.

▼B

Se også de forklarende bemærkninger til underpos. 7307 11 10 og 7307 11 90, andet stykke.

7307 19 90**I andre tilfælde**

Denne underposition omfatter bl.a. fittings af støbejern med kuglegråst.

7307 23 10**Rørknæ og rørbøjninger**

Denne underposition omfatter bl.a. rørknæ og rørbøjninger med konstant godstykkelse som beskrevet i ISO-norm 3419-1981 og i de tilsvarende nationale normer.

Disse varers ender afskæres vinkelret, og for varer med større godstykkelse affases de med henblik på at lette sammensvejsning med rørene.

Rørknæ foreligger med en vinkel på 45° eller 90°; rørbøjninger med en vinkel på 180°.

Underpositionen omfatter også rørknæ og rørbøjninger, hvis tykkelse ikke er konstant.

7307 23 90**Andre varer**

Denne underposition omfatter især T-stykker, krydsstykker, muffers, toppe, koncentriske eller excentriske reduktioner, som beskrevet i ISO-norm 3419-1981 og i de tilsvarende nationale normer.

Med hensyn til behandlingen af varernes ender, se de forklarende bemærkninger til underpos. 7307 23 10.

7307 93 11**Rørknæ og rørbøjninger**

Se de forklarende bemærkninger til underpos. 7307 23 10.

7307 93 19**Andre varer**

Se de forklarende bemærkninger til underpos. 7307 23 90.

7307 93 91**Rørknæ og rørbøjninger**

Se de forklarende bemærkninger til underpos. 7307 23 10.

7307 93 99**Andre varer**

Se de forklarende bemærkninger til underpos. 7307 23 90.

7308

Konstruktioner (undtagen præfabrikerede bygninger henhørende under pos. 9406) og dele til konstruktioner (fx broer og brosektioner, sluseporte, tårne, gittermaster, tage og tagkonstruktioner, døre, vinduer og rammer dertil samt dørtærskler, skodder, rækværker, søjler og piller), af jern og stål; plader, stænger, profiler, rør og lign., af jern og stål, forarbejdet til brug i konstruktioner

Foruden de varer, der er nævnt i Forklarende Bemærkninger til HS, pos. 7308, omfatter denne position bl.a.:

▼B

1. Perforerede profiler (»handy angles« eller »dexion slotted angles«) tildannet til opbygning af metalkonstruktioner såsom reoler, hyldearrangementer, møbler, trapper, stil-ladser og tage, uanset om de foreligger enkeltvis eller i sæt.
2. »Halfen«-profiler med næsten omega-formet tværsnit, hvis bagside er opsplittet og bøjet udad med uregelmæs-sige mellemrum for at give plads for forankringsbånd, bestemt til indstøbning i betongulve, -lofter eller -vægge; varerne anvendes til fastgørelse — ved hjælp af specielle bolte — af forskelligt materiel (maskiner, jernbanespor, rullebaner, enkeltskinner, løbekraner, rørledninger etc.).

7308 90 59**Andre varer**

Denne underposition omfatter bl.a. dobbeltplader bestående af et isolerende mellemlag mellem en profilplade henhørende under underpos. 7216 91 10 og en anden stål-plade end en profilplade.

7310

Tanke, fade, tromler, dunke, dåser og lignende behol-dere til ethvert materiale (undtagen beholdere til komprimerede eller flydende gasser), af jern og stål, med et rumindhold på ikke over 300 liter, også varmeisolerede eller med indvendig beklædning, men uden mekanisk udstyr og uden udstyr til opvarmning eller afkøling

7310 21 11**Dåser, af den art der anvendes til næringsmidler**

Denne underposition omfatter konservesdåser med følgende kendetegn:

— dåsen

— er enten påtrykt varens art mv.,

— eller er uden påtryk bestemt til senere påsætning af etiket;

— dåsens låg åbnes altid helt og kan fx være forsynet med en ring til åbning af dåsen.

Låget kan også leveres separat.

7310 21 19**Dåser, af den art der anvendes til drikkevarer**

Denne underposition omfatter konservesdåser med følgende kendetegn:

— drikkevarens art er altid påtrykt dåsen,

— dåsens låg åbnes altid kun delvis og kan fx være forsynet med en ring, hvormed en tunge trykkes ind eller trækkes af.

Låget kan også leveres separat.

▼B**7311 00 Beholdere til komprimerede eller flydende gasser, af jern og stål**

Denne position omfatter ikke transportable pumper til bildæk, som foruden en beholder til komprimeret luft også omfatter et manometer, en påfyldningsslange, en påfyldningsstuds samt ventiler til ind- og udblæsning af luft. Manometeret måler trykket i dækket og ikke trykket i beholderen (underpos. 9026 20 40 eller 9026 20 80).

7312 Snoet tråd, kabler, tovværk, flettede bånd, stropper og lignende varer, af jern og stål (undtagen isoleret tråd til elektrisk brug)**7312 10 61 til
7312 10 69 Snoet tråd**

Snoet tråd består af enkeltråde med et cirkelrundt tværsnit, der er snoet i spiraler omkring en kerne i et eller flere lag. Alt efter deres tværsnit kan de opdeles i runde, flade og trekantede snoede tråde.

**7312 10 81 til
7312 10 98 Kabler og tovværk (herunder lukkede tove)**

Tove består som regel af flere snoede tråde, som i et eller flere lag er tvundet i spiral om en kerne.

Lukkede tove har et eller flere ydre lag, som helt eller delvis er fremstillet af ikke-runde tråde, hvorved der fremkommer en overflade, som forhindrer, at vand eller fremmedlegemer trænger ind. Tværsnittet er altid rundt.

7318 Skruer, bolte, møtrikker, svelleskruer, skruekroge, øjeskruer, nitter, splitter, kiler samt underlagsskiver (herunder fjedrende) og lignende varer, af jern og stål**7318 11 00 Svelleskruer**

Svelleskruer er en særlig slags træskrue, som har et sekskantet eller firkantet hoved uden kær, og de kan have en fast kappe.

Der findes to typer svelleskruer:

- skruer, der anvendes til fastgørelse af skinner på træsveller, og som i princippet er store træskruer (se eksempel A),
- skruer, der anvendes til samling af tagspær og lignende svært tømmer, og hvis skaft — afhængig af anvendelsesområdet — har en diameter på mere end 5 mm (se eksempel B).

▼ B

Eksempel A



Eksempel B

7318 14 91**Pladeskruer**

Denne underposition omfatter hærdede skruer med hoved og fastgørelsesgevind (trekantgevind), der er beregnet til at blive skruet (drevet) ind i en metalplade. Gevindet er ikke metrisk, og det dækker skaftet lige til hovedet. Skaftets ende kan være spids eller tapformet. Pladeskruer kan fx have følgende udseende:

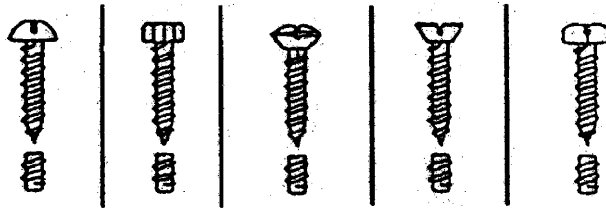
**7318 15 20****Til fastholdelse af skinnemateriel**

Denne underposition omfatter bl.a.:

1. Spændebolte, som almindeligvis har et firkantet eller trapezformet hoved med eller uden firkantet hals. Disse bolte anvendes til metalsveller.
2. Laskebolte, som almindeligvis har et firkantet eller halvrundt hoved og en oval hals. Boltene anvendes til at føje de enkelte skinner sammen.
3. Andre bolte til fastgørelse af skinnemateriel. De leveres almindeligvis med møtrikker. Skaftets tykkelse er 18 mm eller derover.

**7318 15 35 til
7318 15 48****Uden hoved**

Disse underpositioner omfatter bl.a. varer med følgende udseende:

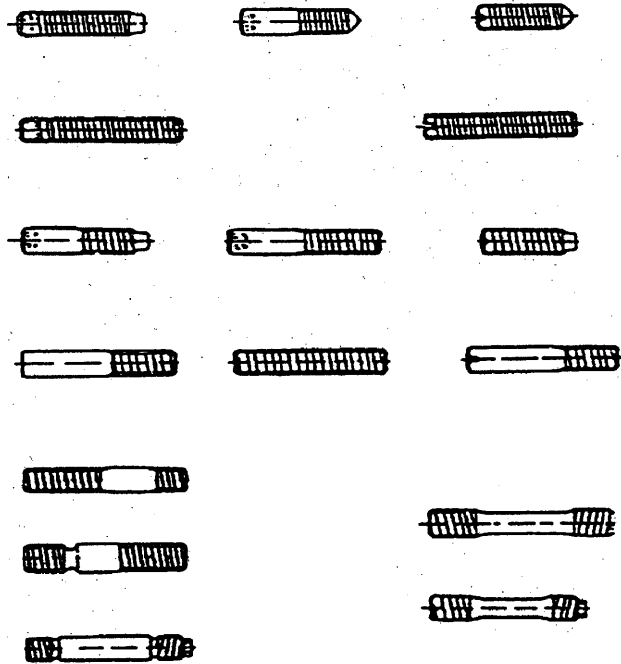
▼B

7318 15 95

I andre tilfælde

Denne underposition omfatter bl.a. skruer og bolte med et hoved med indvendig firkant eller med firkantet, ottekantet eller trekantet hoved,

vingeskruer:



rouletterede skruer:



bladskruer:

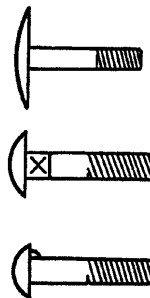

forskellige slags rundhovedede skruer og bolte, fx:

7318 16 92 og
7318 16 99**Andre møtrikker, med indvendig diameter**

Til måling af den indvendige diameter anvendes den indvendige del af gevindet. Til måling af skruer og bolte anvendes derimod den udvendige del af gevindet.

▼B

7320 Fjedre og blade til fjedre, af jern og stål

7320 10 11 Parabelfjedre og blade dertil

Parabelfjedre er varmforemstillede bladfjedre, hvis tværsnit bliver tyndere fra midten og ud mod enderne.

7320 20 81 Trykfjedre

Afstanden mellem de enkelte vindinger i en trykfjeder er temmelig stor, således at fjederen har mulighed for at absorbere tryk.

7320 20 85 Trækfjedre

Afstanden mellem de enkelte vindinger i en trækfjeder er temmelig lille, således at fjederen kan tåle træk.

7320 20 89 Andre varer

Denne underposition omfatter bl.a. torsionsfjedre og evolutfjedre. Torsionsfjedre kan fx have følgende udseende:

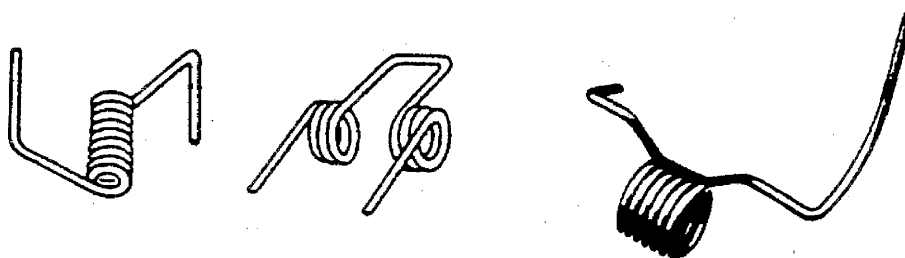

Evolutfjedre kan fx have følgende udseende:



7320 90 30 Tallerkenfjedre

Tallerkenfjedre kan fx have følgende udseende:

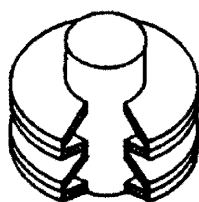

Fjeder bestående af opstablede tallerkener

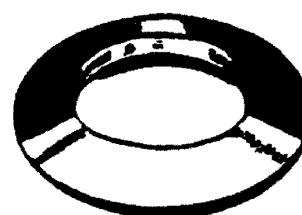

Fjeder bestående af en enkelt (i tværsnit) tallerken

▼B

7324 Sanitetsartikler samt dele dertil, af jern og stål

7324 10 00 Vaske og vaskekummer, af rustfrit stål

Rustfrit stål er defineret i bestemmelse 1 e) til kapitel 72. Sædvanligvis er varerne under denne underposition fremstillet af rustfrit stål af austenitisk-typen med indhold på ca. 18 vægtprocent krom og 8 vægtprocent nikkel.

De fremstilles enten ud i ét ved oppresning af en plade af rustfrit stål eller ved samling af én eller flere vaske med én eller flere glatte eller rillede afdrypningsbakker.

7326 Andre varer af jern og stål

7326 20 00 Varer af jern- og ståltråd

Denne underposition omfatter bl.a. varer bestående af et eller flere stykker ståltråd anbragt mellem to papir- eller plaststrimler, ikke skåret i korte stykker. Varerne leveres almindeligvis på spoler til brug i automatiske sækkelukke-maskiner.

Lignende varer, der er skåret i korte stykker (til umiddelbar lukning af sække, poser etc.), tariferes i pos. 8309 (se Forklarende Bemærkninger til HS, pos. 8309, andet stykke, nr. 9).

▼B*KAPITEL 74***KOBBER OG VARER DERAFT****7406 Pulver og flager, af kobber****7406 20 00 Pulver med lamelagtig struktur; flager**

Pulver med lamelagtig struktur kan identificeres under mikroskop. Det er meget findelt, ofte skinnende og lidt fedtet; det anvendes almindeligvis som pigment i maling.

Flagerne kan identificeres med det blotte øje eller gennem forstørrelsesglas. De foreligger i form af små fine uregelmæssige skel og anvendes almindeligvis som overtræksmateriale.

7407 Stænger og profiler, af kobber

Denne position omfatter bl.a. lukkede profiler (hulprofiler), forudsat de ikke svarer til definitionen af rør.

7411 Rør af kobber

De forklarende bemærkninger til pos. 7304 anvendes med de fornødne tilføjelser.

▼B

KAPITEL 75

NIKKEL OG VARER DERAFT

7507 Rør og rørfittings (fx samleled, rørknæ, muffe), af nikkel

**7507 11 00 og Rør
7507 12 00**

De forklarende bemærkninger til pos. 7304 anvendes med de fornødne tilføjelser.

▼B*KAPITEL 76***ALUMINIUM OG VARER DERAFF**

- 7602 00** **Affald og skrot, af aluminium**
- Undtaget fra denne position er ubearbejdet affald og skrot, der er omsmeltet (pos. 7601).
- 7602 00 11** **Drejespåner, fræsespåner, høvlspåner, savspåner og filspåner; affald af farvet, overtrukket eller sammenklæbet folie af tykkelse (uden underlag) 0,2 mm og derunder**
- Denne underposition omfatter drejespåner, fræsespåner, høvlspåner, savspåner og filspåner, som er affald fra produkter, der er bearbejdet fx ved drejning, fræsning, høvling, boring, savning, slibning eller filning.
- Underpositionen omfatter også affald af folie eller tynde bånd, for så vidt det er farvet, overtrukket eller sammenklæbet, af tykkelse (uden underlag) på 0,2 mm og derunder.
- Sådant affald skal inden genindvinding af metallet undergå en særlig behandling for at fjerne fremmedlegemer (fx fedt, olie, belægning, papir).
- 7602 00 19** **Andre varer (herunder kasserede emner fra fabrikation)**
- Denne underposition omfatter aluminiumaffald, som ikke kan henføres under underpos. 7602 00 11.
- Ved »kasserede emner fra fabrikation« forstås nye varer, grov- eller færdigbearbejdede, som på grund af en fabriktionsfejl (især defekter i metalstrukturen eller som følge af bearbejdningen) kun kan anvendes til genindvinding af metallet.
- 7602 00 90** **Skrot**
- Ved »aluminiumskrot« forstås brugte varer eller stykker deraf, af aluminium, der er blevet uanvendelige til deres oprindelige formål på grund af brud, ødelæggelse eller slitage.
- 7603** **Pulver og flager, af aluminium**
- 7603 20 00** **Pulver med lamelagtig struktur; flager**
- Se forklarende bemærkninger til underpos. 7406 20 00.
- 7608** **Rør af aluminium**
- De forklarende bemærkninger til pos. 7304 anvendes med de fornødne tillempninger.

▼B

KAPITEL 78

BLY OG VARER DERAFT

7801	Ubearbejdet bly
7801 91 00	Med antimon, beregnet efter vægt, som den væsentligste anden bestanddel Denne underposition omfatter bl.a. bly-antimonlegeringer, der hovedsagelig anvendes til fremstilling af akkumulatorplader (Pb 92-94 %, Sb 6-8 %), og ternære legeringer (bly, antimon, tin), hvor der er en større vægtprocent antimon end tin, og som anvendes til fremstilling af typemetal (Pb 55-88 %, Sb 10-30 %, Sn 2-25 %). Antimon gør blyet hårdere og mere skørt.
7801 99 90	I andre tilfælde Denne underposition omfatter bl.a.: <ol style="list-style-type: none">1. Bly-tin-antimonlegeringer indeholdende indtil 20 % tin og 10 % antimon, der anvendes som antifrikktionslegeringer.2. Bly-tinlegeringer, der anvendes til svejsning.3. Bly-arsenlegeringer (arsen hærder blyet, så det lettere kan opnå kugleform til anvendelse som hagl).
7806 00	Andre varer af bly
7806 00 10	Beholdere med blyafskærmning mod radioaktiv bestråling til transport eller opbevaring af radioaktive stoffer (Euratom) Bortset fra godsbeholdere (containere) henhørende under underpos. 8609 00 10, omfatter denne underposition beholdere af forskellige typer, som er fremstillet af bly eller forsynet med blyafskærmning, til transport eller opbevaring af radioaktive stoffer, således at strålingerne ikke kan forårsage skade på genstande eller personer, der befinder sig i umiddelbar nærhed af beholderne. Sådanne beholdere kan foreligge som almindelige cylindriske dunke med prop, som almindelige kasser med låg, helt af bly, eller som store beholdere, også indvendigt beklædt med rustfrit stål og udvendigt dækket eller forstærket med stålbånd, forsynet med kroge, underlag, dobbeltvægge, ribber, specielle ventiler, indretninger til cirkulation af kølevand, plader, også drejelige, etc. I visse tilfælde kan de bestå af to eller flere koncentriske adskillelige kapper eller af flere adskillelige elementer. De er konstrueret til at modstå påvirkning af varme, stød, vand og korrosion forårsaget af de indeholdte substanser; endvidere skal de let kunne desinficeres både udvendigt og indvendigt.

▼B

Undtaget fra underpositionen er bl.a. små cylindriske beholdere af bly, bestemt til tælling af impulser afgivet af radioaktive stoffer (underpos. 7806 00 80).

7806 00 80**Andre varer**

Foruden de i Forklarende Bemærkninger til HS, pos. 7806, andet og tredje stykke, nævnte varer omfatter denne underposition bl.a.:

1. Blokke eller plader af bly (andre end varer henhørende under pos. 7804), bearbejdet på en sådan måde, at de kan sammensættes til vægge eller tage til beskyttelse mod stråling.
2. Små cylindriske beholdere af bly, også adskillelige i elementer, bestemt til tælling af impulser afgivet af radioaktive stoffer. De er forsynet med en åbning til indførelse af en geigertæller eller scintillationstæller og har ofte åbninger til indførelse af prøver.
3. Indfatninger eller rammer af bly, i hvilke tykke, gennemsigtige specialruder monteres og erstatter vinduer i »varmeceller«, dvs. lokaler, hvor stærkt radioaktive stoffer behandles.
4. Anordninger til kollimation af strålinger.
5. Blyrør fremstilles i reglen ved strengpresning. Rør og rørfittings af bly (herunder S-bøjninger til vandlåse) anvendes især som ledninger for vand, gas eller syrer (fx svovlsyre eller saltsyre), som metalkappe om el-kabler mv.

▼B*KAPITEL 81***ANDRE UÆDLE METALLER; SINTREDE KERAMISKE METALLER (CERMETS); VARER AF DISSE MATERIALER**

8101	Wolfram og varer deraf, herunder affald og skrot
8101 10 00	Pulver Denne underposition omfatter wolframpulver, udvundet ved reduktion med hydrogen af wolframtrioxid (eller wolframanhydrid).
8101 94 00	Ubearbejdet wolfram, herunder kun sintrede stænger Denne underposition omfatter bl.a.: 1. Ingots og stænger, almindeligvis prismeformede, fremstillet ved sintring af pulver, ikke udhamret, valset eller trukket. 2. Wolframpulver, sammenpresset i tabletform eller lignende former af hensyn til dosering eller transport.
8102	Molybdæn og varer deraf, herunder affald og skrot
8102 10 00	Pulver Denne underposition omfatter molybdænpulver udvundet ved reduktion af ren molybdænoxid eller ammoniummolybdat.
8102 94 00	Ubearbejdet molybdæn, herunder kun sintrede stænger De forklarende bemærkninger til underpos. 8101 94 00 anvendes med de fornødne tilføjelser.
8103	Tantal og varer deraf, herunder affald og skrot
8103 20 00	Ubearbejdet tantal, herunder kun sintrede stænger; pulver For så vidt angår ubearbejdet tantal anvendes de forklarende bemærkninger til underpos. 8101 94 00 med de fornødne tilføjelser. Tantalpulver fremstilles ved reduktion af tantaloxid eller ved elektrolyse af smeltet tantal-kalium-fluorid.

▼B*KAPITEL 82***VÆRKTØJ, REDSKABER, KNIVE, SKEER OG GAFLER SAMT DELE DERTIL, AF UÆDLE METALLER**

8202 **Håndsage; savblade af enhver art (herunder slidse- og notningssavblade samt savblade uden tænder)**

8202 20 00 **Båndsavblade**

Denne underposition omfatter båndsavblade færdige til brug (endeløse savblade) samt savblade, der foreligger som bånd i afpassede længder (forudsat deres anvendelse som båndsavblade kan fastslås).

Båndsavblade til metal er savblade med fine tænder uden udlægning.

Båndsavblade til andre materialer end metal har relativt grove tænder med udlægning (dvs. at de enkelte savbladstænder skiftevis er bøjet til højre og venstre i forhold til savbladets længdeakse).

Undtaget fra denne underposition er bl.a. skiver uden tænder, hvor savvirkningen opnås ved slibemidler (fx diamantstøv, kunstig korund), som er anbragt i skiven (pos. 6804).

8202 31 00 **Med virksom del af stål**

Undtaget fra denne underposition er bl.a.:

- a) Kontursavblade uden tænder (underpos. 8202 99 20).
- b) Skiver uden tænder, hvor savvirkningen opnås ved hjælp af slibemidler (fx diamantstøv, kunstig korund), som er anbragt på skiven (pos. 6804).

▼M4

8205 40 00 **Skruetrækkere**

Denne underposition omfatter sæt bestående af en skrue-trækker (uden spids) og udskiftelige skær og klinger til skruetrækkere, i pakninger til detailsalg. Sættene henhører under denne underposition (uanset antallet af skær og klinger) i henhold til almindelig tarifieringsbestemmelse 3 b) vedrørende den kombinerede nomenklatur. Dog henhører særskilt foreliggende skær og klinger til skruetrækkere under pos. 8207 90 30.

▼B

8207 **Udskifteligt værktøj til håndværktøj, også mekanisk, eller til værktøjsmaskiner (fx til presning, stansning, lokning, gevindskæring, boring, udboring, rømning, fræsning, drejning og skruning), herunder matricer til trådtrækning eller strengpresning af metal, samt værktøj til bjerg- eller jordboring**

▼B**8207 13 00 til
8207 19 90****Værktøj til bjerg- eller jordboring**

Værktøj omfattet af disse underpositioner har almindeligvis som virksom del de under pos. 8209 00 hørende plader, stænger, spidser eller lignende umonterede dele.

Undtaget herfra er imidlertid værktøj med virksom del af plader, stænger, spidser eller lignende bestående af et lag syntetisk diamant på et underlag af cermets (underpos. 8207 19 10).

8207 40 10**Værktøj til indvendig gevindskæring**

Dette værktøj (snittappe) anvendes til fremstilling af gevind i huller.

Underpositionen omfatter også gevindskæringsværktøj, der ikke fjerner det løsskårne materiale.

8207 40 30**Værktøj til udvendig gevindskæring**

Dette gevindskæringsværktøj (skærebakker) anvendes til skæring af udvendigt gevind.

Underpositionen omfatter ligeledes gevindskæringsværktøj, der ikke fjerner det løsskårne materiale.

8207 70 31**Endefræsere**

Endefræsere er værktøjer med en cylindrisk eller konisk ende, der gør det muligt at fastgøre dem i en værktøjsholder.

De kan have følgende udseende:

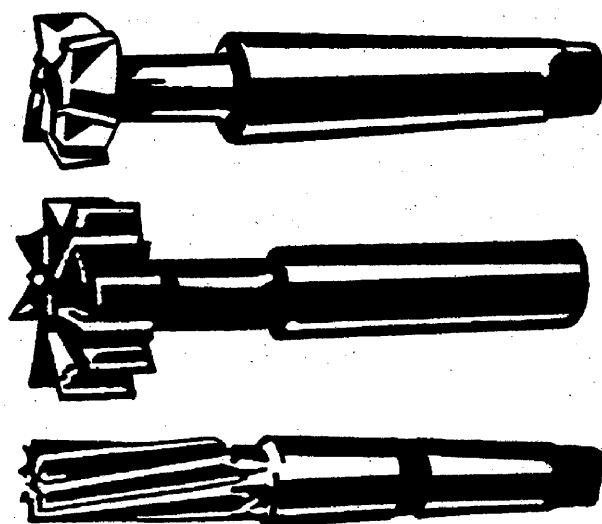
**8212**

Barberknive og barbermaskiner, samt klinger og blade dertil (herunder emner til barberblade i båndform)

8212 20 00

Blade til sikkerhedsbarbermaskiner, herunder emner i båndform

▼B

Foruden emner i båndform omfatter denne underposition bl.a.:

1. Ufærdige blade, dvs. ikke-slebne blade, også perforerede.
2. Ensidigt slebne, ikke perforerede blade i båndform, som anbringes oprullet i barbermaskinen.

8215 Skeer, gaffer, potageskeer, hulskeer, kageskeer, fiskeknive, smørknive, sukkertænger og lignende artikler til køkken- og bordbrug

8215 10 20 Sæt, der udelukkende indeholder forsøvede, forgyldte eller platinerede genstande

Denne underposition omfatter ikke sæt, som er forsynet med pynt eller dekoration af mindre betydning, af ædle metaller (fx et bladmønster på skaftet af spisebestik).

8215 10 30 Af rustfrit stål

Rustfrit stål er defineret i bestemmelse 1 e) til kapitel 72.

8215 10 80 I andre tilfælde

De forklarende bemærkninger til underpos. 8215 10 20 anvendes med de fornødne tilføjelser.

8215 20 10 Af rustfrit stål

Rustfrit stål er defineret i bestemmelse 1 e) til kapitel 72.

8215 91 00 Forsøvet, forgyldt eller platineret

De forklarende bemærkninger til underpos. 8215 10 20 anvendes med de fornødne tilføjelser.

8215 99 10 Af rustfrit stål

Rustfrit stål er defineret i bestemmelse 1 e) til kapitel 72.

▼B*KAPITEL 83***DIVERSE VARER AF UÆDLE METALLER**

8302 **Beslag, tilbehør og lignende varer, af uædle metaller, til møbler, døre, trapper, vinduer, rullegardiner, persiener, karrosserier, sadelmagerarbejder, kufferter, kister og lign.; knager og knagerækker, hyldeknægte og lign., af uædle metaller; møbelruller med beslag, af uædle metaller; automatiske dørlukkere, af uædle metaller**

8302 20 00 **Møbelruller**

Ved anvendelse af denne underposition forstås ved »møbelruller« hjul med beslag, af uædle metaller. Beslagene sikrer, at hjulet kan fæstnes til det pågældende produkt uden videre forarbejdning og uden, at der tilføjes andre elementer.

Dele af uædle metaller, der udgør en del af selve hjulet (f.eks. fælgen eller kuglelejet), betragtes ikke som »beslag, af uædle metaller« under pos. 8302.

Møbelruller i denne underposition kan være drejelige eller ikke-drejelige. De kan have følgende udseende:



Møbelruller, der ikke har beslag af uædle metaller, eller som ikke opfylder betingelserne i bestemmelse 2 til kapitel 83, tariferes som dele eller tilbehør eller efter materialets beskaffenhed.

▼B*AFSNIT XVI***MASKINER OG APPARATER SAMT MEKANISKE REDSKABER; ELEKTRISK MATERIEL; DELE DERTIL; LYDOPTAGERE OG LYDGENGIVERE SAMT BILLED- OG LYDOPTAGERE OG BILLED- OG LYDGENGIVERE TIL FJERNSYN; DELE OG TILBEHØR DERTIL**

Bestemmelse 4 Medmindre andet følger af sammenhængen kan forbindelsen mellem de enkelte enheder også udføres med anordninger (som er indbygget i eller som foreligger særskilt), der anvender infrarøde stråler, radiobølger, laserstråler etc. over korte afstande.

Supplerende bestemmelse 1*A. Værktøj til montering eller reparation af maskiner*

For at kunne tariferes sammen med maskinerne skal værktøj til montering eller reparation opfylde følgende tre betingelser med hensyn til art, tilsigtet anvendelse og frembydelse:

1. Det skal være værktøj, dvs. håndværktøj omfattet af pos. 4417 00 00 eller 8205 eller fx værktøj omfattet af underpos. 8203 20 00, 8203 30 00, 8203 40 00, 8204 11 00, 8204 12 00, 9603 29 80, 9603 30 90, 9603 40 10, 9603 40 90, 9603 90 91 eller 9603 90 99.

Måle- og kontrolapparater henhørende under kapitel 90 tariferes altid særskilt.

2. Værktøjet skal være bestemt til montering eller reparation af den pågældende maskine. Såfremt værktøjerne er identiske, kan tarifiering sammen med maskinen kun ske for de eksemplarer, som skal benyttes samtidigt. Såfremt værktøjerne er forskellige, kan tarifiering med maskinen kun omfatte ét eksemplar af hver værktøjstype.

3. Det skal frembydes til toldbehandling samtidig med maskinen.

B. Udskifteligt værktøj

For at kunne tariferes sammen med maskinerne skal udskifteligt værktøj opfylde tre betingelser:

1. Det skal være værktøj, dvs. værktøj henhørende under pos. 8207 eller fx værktøj henhørende under pos. 4016, underpos. 4205 00 11, 4205 00 19, pos. 5911, underpos. 6804 10 00, 6804 21 00, 6804 22 12, 6804 22 18, 6804 22 30, 6804 22 50, 6804 22 90, 6804 23 00, pos. 6909 eller underpos. 9603 50 00.

Støbeforme (pos. 8480) og tilbehør, herunder hjælpeapparater (fx henhørende under pos. 8466), betragtes ikke som værktøj og er derfor undtaget fra denne supplerende bestemmelse.

2. Det skal være normalt udstyr til maskinen.

Som normalt udstyr til en maskine anses:

▼B

- a) Ethvert antal ensartede værktøjer, der kan monteres samtidigt på maskinen.
 - b) Kun ét eksemplar af hvert stykke værktøj, hvis de er forskellige.
3. Det skal almindeligvis sælges sammen med den pågældende maskine og frembydes til toldbehandling samtidig med denne.

**Supplerende
bestemmelse 3**

Maskiner i adskilt eller ikke samlet stand kan af handels- eller transporthensyn indføres ad flere gange (delsendinger).

For at kunne angive de forskellige dele under samme position som den færdigmonterede maskine, skal importøren senest ved første forsendelse til toldvæsenet fremsætte skriftlig anmodning om samtarifering, bilagt:

- a) En tegning, eller om nødvendigt flere tegninger af maskinen med referencenumre for de vigtigste dele.
- b) En almindelig fortegnelse med angivelse af karakteristika og omtrentlig vægt af de forskellige dele med referencenumre for de ovenfor nævnte hovedbestanddele.

Anmodningen kan kun efterkommes, såfremt der foreligger en kontrakt om levering af en maskine, der kan betragtes som komplet i henhold til den kombinerede nomenklatur.

Samtlige dele af maskinen skal fortoldes ved samme toldsted inden for den fastsatte frist. I særlige tilfælde kan de kompetente myndigheder give tilladelse til indførsel ved flere toldsteder. Den fastsatte frist kan ikke overskrides uden eventuel forlængelse, som måtte blive givet af de kompetente myndigheder efter begrundet anmodning herom.

Ved hver indførsel af en delsending skal fremlægges en liste over de i sendingen indeholdte dele med henvisning til den ovenfor nævnte almindelige fortegnelse. For hver delsending skal i fortoldningsangivelsen anføres betegnelsen for den eller de i delsendingen indeholdte maskindele, samt betegnelsen for den komplette maskine.

▼B*KAPITEL 84***ATOMREAKTORER; KEDLER; MASKINER OG APPARATER SAMT
MEKANISKE REDSKABER; DELE DERTIL****Almindelige bemærkninger**

Udtrykket »til industriel samling af« i underpos. 8407 34 10, 8407 90 50 og 8408 20 10 omfatter kun motorer til seriefremstilling af nye køretøjer i fabrikker, som fremstiller eller samler motorkøretøjer (herunder underleverandører).

De nævnte underpositioner omfatter kun motorer, der anvendes til fremstilling af nye køretøjer, af den art der er anført i teksten til de enkelte underpositioner. Det følger heraf, at underpositionerne ikke omfatter lignende motorer, der anvendes som reservedele.

8402 Dampkedler (undtagen centralvarmekedler, som også kan producere lavtryksdamp); kedler med overhedning

8402 19 90 Andre dampkedler

Denne underposition omfatter bl.a. hybridkedler samt specielle tankdampkedler, såsom elektrisk opvarmede dampkedler udstyret med elektrisk opvarmede beholdere i stedet for fyrkasser.

8405 Luftgas- og vandgasgeneratorer, også med renseapparater; acetylgasgeneratorer og lignende gasgeneratorer, som arbejder med vand, også med renseapparater

8405 10 00 Luftgas- og vandgasgeneratorer, også med renseapparater; acetylgasgeneratorer og lignende gasgeneratorer, som arbejder med vand, også med renseapparater

Undtaget fra denne underposition er bl.a.:

a) Bygasgeneratorer (koksovne), der anvendes i gasværker (pos. 8417).

b) Elektrolytiske gasgeneratorer (fx til udvikling af nitrogendioxid, hydrogensulfid eller hydrogencyanid, afhængig af den anvendte elektrolyt), der tariferes i pos. 8543.

8407 Forbrændingsmotorer med gnisttænding, med frem- og tilbagegående eller roterende stempel

8407 21 10 til 8407 29 00 Motorer til fremdrift af skibe og både

Undtaget fra disse underpositioner er motorer, der anvendes om bord på skibe og både til andre formål end fremdrift.

▼B

8408	Forbrændingsmotorer med kompressionstænding med stempel (diesel- eller semidieselmotorer)
8408 10 11 til 8408 10 99	Motorer til fremdrift af skibe og både Se de forklarende bemærkninger til underpos. 8407 21 10 til 8407 29 00.
8409	Dele, som udelukkende eller hovedsagelig anvendes til forbrændingsmotorer henhørende under pos. 8407 eller 8408 Foruden de undtagelser, der er nævnt i Forklarende Bemærkninger til HS, pos. 8409, er følgende undtaget fra positionen: a) Rør og slanger af vulkaniseret blødgummi (pos. 4009). b) Rørslanger af uædle metaller (pos. 8307). c) Pakninger (tariferes almindeligvis efter beskaffenheden eller i pos. 8484).
8409 99 00	I andre tilfælde Undtaget fra denne underposition er bl.a. udstødningsgasturboladere, der anvendes til at komprimere atmosfærisk luft, som er nødvendig til forbrænding for at forstærke kraften i forbrændingsmotorer med stempel. Som turbine-drevne luftkompressorer, der drives af udstødningsgasturbiner, hører de under pos. 8414.
8411	Turboreaktorer, propelturbiner og andre gasturbiner
8411 11 00 til 8411 12 80	Turboreaktorer Undtaget fra denne underposition er såkaldte efterbrændere, der forligger særskilt (underpos. 8411 91 00).
8411 99 00	Andre dele Disse underpositioner omfatter rotorblade til gasturbiner, også når gasturbinen fungerer som trækmaskine i kombination med en elektrisk generator.
8412	Andre kraftmaskiner og motorer
8412 21 20 til 8412 29 89	Hydrauliske kraftmaskiner og motorer Disse underpositioner omfatter bl.a. motorer til hydraulisk transmission.
8412 21 20 og 8412 21 80	Med lineær bevægelse (cylindre) Disse underpositioner omfatter hydrauliske indstillings- og låsecylindre, der anvendes til indstilling af sæder til flybesætning.

▼B

8413	Væskepumper, også med målere; væskeelevatore
8413 50 20	Hydrauliske aggregater Se Forklarende Bemærkninger til HS, pos. 8412, afsnit B, nr. 6.
8413 60 20	Hydrauliske aggregater Se Forklarende Bemærkninger til HS, pos. 8412, afsnit B, nr. 6.
8413 70 51 til 8413 70 75	Radialstrømningspumper I radialstrømningspumper slynges væsken ud vinkelret på pumpehjulets aksel.
8413 70 81 og 8413 70 89	Andre centrifugalpumper Disse underpositioner omfatter især aksialpumper, hvori væsken slynges ud i samme retning som pumpehjulets aksel. Herunder hører også kombinationer af radialstrømningspumper og aksialpumper (fx radial indsugning og aksial udslyngning eller aksial indsugning og radial udslyngning af væske).
8413 81 00 og 8413 82 00	Andre pumper; væskeelevatore Undtaget fra disse underpositioner er: a) Såkaldte medicinske sugepumper til udsugning af sekretion, der foruden en pumpe omfatter en sugeanordning, og som anvendes på operationsstuer eller i nødhjælpsambulancer (mobile operationsstuer) (pos. 9018). b) Medicinpumper, der bæres af eller på personer eller implanteres i legemet, udstyret med en forsyningsbeholder til brug som medicindispenser, og indeholdende en energikilde til at drive pumpen, alt i en fælles indkapsling (pos. 9021).
8414	Luftpumper, vakuumpumper, luft- og andre gaskompressorer samt ventilatorer; emhætter med indbygget ventilator, også med filter Som »pumper og kompressorer« i denne position anses også motorpumper, turbopumper, motorkompressorer og turbokompressorer.
8414 10 89	Andre varer Denne underposition omfatter bl.a. væskeringsvakuumpumper og membranvakuumpumper.
8414 20 20 og 8414 20 80	Hånd- eller fodbetjente luftpumper

▼ B

Disse underpositioner omfatter kun de pumper, der er beskrevet i Forklarende Bemærkninger til HS, pos. 8414, afsnit A, og som er hånd- eller fodbetjente, dvs. betjent udelukkende ved menneskekraft. De skal være beregnet til at oppumpe lufringe (fx til cykler, motorkøretøjer etc.) og lignende varer, fx luftmadrasser, luftpuder og gummibåde.

**8414 51 00 til
8414 59 95**

Ventilatorer

Som »ventilatorer« i disse underpositioner anses kun de apparater, der er beskrevet i Forklarende Bemærkninger til HS, pos. 8414, afsnit B, og som opfylder følgende betingelser:

1. Luft- eller gastrykket må ikke overstige 2 bar.
2. De må kun have én drejende propel.

Apparater, der ikke opfylder de nævnte betingelser, tariferes i underpos. 8414 80 11 til 8414 80 80.

8414 59 35

Centrifugalventilatorer

Centrifugalventilatorer er kendetegnet ved aksial indsugning af luft eller andre gasarter og radial udstødning af disse.

**8414 80 11 og
8414 80 19**

Turbokompressorer

I en turbokompressor drives skovlhjulsakslen af en ekstern motor og luft eller andre gasarter, der skal komprimeres, bringes i bevægelse ved hjælp af et skovlhjul. Turbokompressorer kan være ét-trins eller flertrins og fungere aksialt eller radialt. Enkle totrinskompressorer anvendes fx i støvsugere.

8414 80 11

Et-trins

Denne underposition omfatter også udstødningsgasturboladere til forbrændingsmotorer med stempel, der anvendes til at komprimere atmosfærisk luft, som er nødvendig til forbrænding for at forstærke kraften. Disse apparater er små ét-trins luftturbokompressorer (blæsere), der anvendes til at frembringe et overtryk på mere end 2 bar, og som drives af en udstødningsgasturbine, installeret i tilknytning til kompressorhuset. Udstødningsgasturbinen forsynes med udstødningsgas fra den forbrændingsmotor, hvorpå den monteres.

8414 90 00

Dele

Denne underposition omfatter også dele til udstødningsgasturboladere til forbrændingsmotorer med stempel. Derimod hører dele til udstødningsgasturbinen, der anvendes sammen med udstødningsgasturboladere, under pos. 8411 som dele til en gasturbine uden forbrændingskammer.

8418

Køleskabe, fryserer og andre maskiner og apparater til køling og frysning, elektriske og andre; varmepumper, undtagen luftkonditioneringsmaskiner henhørende under pos. 8415

▼B

8418 69 00

Andre varer

Denne underposition omfatter bl.a. »køletørrere«, som er apparater, der anvendes til at tørre luften i svømmehaller og andre fugtige lokaler. Grundlæggende består disse apparater af en køleenhed og en motordreven ventilator. Ventilatoren suger den fugtige luft til sig, hvorefter luften føres til køleenhedens evaporator, hvor den kondenserer på de kolde vægge. Det fremkomne vandkondensat opsamles i en beholder. Den tørrede luft føres til genopvarmning over køleenhedens opvarmede kondensator og derfra tilbage til lokalet.

»Køletørrere«, der anvendes til tørring af luft i systemer med komprimeret luft, hører også under denne underposition. I dette tilfælde bliver den tørrede komprimerede luft almindeligvis genopvarmet ved hjælp af en yderligere installeret luft-luft-varmeudveksler. Denne varmeudveksler leder varmen fra den fugtige komprimerede luft, der føres ind i »køletørreren«, gennem væggene til den tørrede komprimerede luft.

Disse apparater er ikke forsynet med anordninger til regulering af luftens temperatur.

Undtaget fra denne underposition er derimod apparater, der fremstiller tøris ved hjælp af hurtig reduktion af trykket af højtrykskarbondioxid med påfølgende hurtig afkøling (pos. 8479).

8419

Maskiner, apparater og anlæg, også elektrisk opvarmede (undtagen ovne og andre apparater henhørende under pos. 8514), til behandling af materialer ved en proces, der indbefatter temperaturændringer, såsom opvarmning, kogning, ristning, destillation, rektifikation, sterilisation, pasteurisering, dampning, tørring, inddampning, fordampning, kondensering eller afkøling (undtagen maskiner og apparater, af den art der anvendes til husholdningsbrug); gennemstrømnings- eller akkumulerende vandvarmere, ikke-elektriske

8419 20 00

Sterilisationsapparater til medicinsk eller kirurgisk formål eller til laboratoriebrug

Apparater omfattet af denne underposition, som er bestemt til udstyr i klinikker, operationsstuer, lægekonsultationer etc. består af beholdere, hvori medicinsk-kirurgiske materialer og instrumenter samt vat, kompresser og andre forbindelsesmaterialer udsættes for en temperatur af 100 °C og derover for at dræbe de mikroorganismer, de måtte indeholde.

I de fleste tilfælde har de form af et parallelepipedum eller en cylinder, som er anbragt på en sokkel og indvendigt forsynet med udtagelige riste. Kappen er almindeligvis af stål eller aluminium og indvendigt beklædt med varmeisolerende materialer. Døren kan være forsynet med glas, således at de indlagte instrumenter kan ses. Visse apparater har form af skabe eller andre møbler. I disse tilfælde kan det egentlige sterilisationsapparat have indbygget et stativ (rack) til anbringelse af instrumenterne eller de andre materialer, som skal steriliseres; en sådan særlig udformning hindrer ikke tarifiering under denne underposition.

▼B

Opvarmningen sker ved hjælp af sprit, olie, gas eller elektricitet, og alt efter apparaternes konstruktion, sker steriliseringen i kogende vand (bakker eller kar), i vanddamp under tryk (autoklaver) eller i tør varmluft (varmeskabe).

**8419 50 20 og
8419 50 80**

Varmeudvekslere

Varmeudvekslere anvendes til:

1. At ændre temperaturen i væsker eller gasser uden at ændre deres tilstand (flydende eller luftformig), idet denne temperaturændring kan medføre en sterilisering eller en pasteurisering.
2. At fordampe eller kondensere væskekerne.

Denne underposition omfatter bl.a.:

1. Kondensatorer til nitrogen (kvælstof) og andre gasser.
2. Såkaldte »kølere« til afkøling og kondensering af opløsningsmidler, som især benyttes i farverier og ved kemisk rensning.
3. Køleapparater til væsker, damp og gasser, som benyttes i forskellige industrier (fx mejerier, bryggerier).
4. Pasteuriseringsapparater, kontinuerligt virkende, som især benyttes på mejerier (pladepasteuriseringsapparater).

Undtaget fra denne underposition er:

a) Vandvarmere henhørende under underpos. 8419 11 00 eller 8419 19 00.

b) Apparater, i hvilke:

— varmeudvekslingen medfører, at et stof i flydende eller luftformig tilstand overgår til fast tilstand (fx spray-tørring)

— varmeudvekslingen mellem de to stoffer ikke finder sted gennem en væg (fx frilufttørretårne).

Disse apparater tariferes almindeligvis i underpos. 8419 89 10 eller 8419 89 98.

8419 89 10

Køletårne og lignende apparater og anlæg til genafkøling af recirkulerende vand, i hvilke varmeudvekslingen ikke foregår gennem vægge

Denne underposition omfatter køletårne, hvori vandet afkøles gennem fordampning ved direkte luftkontakt. Det varme vand pumpes op i toppen af køletårnet, hvorefter det frit løber ned inden i køletårnet og på denne måde afkøles af den opadstigende luft (skorstenseffekt).

▼B**8419 89 98****Andre varer**

Denne underposition omfatter apparater til røgning af rå pølser, også selv om pølserne varmebehandles under røgningen og derved bliver helt eller delvist kogt. Disse apparater består af et stort kammer opvarmet med dampspiraler; varm eller kold røg bliver blæst ind i kammeret udefra ved hjælp af en ventilator. De er udstyret med en fugtighedsinstallation og spiraler med koldt vand til afkøling. De rå pølser føres ind i kammeret ophængt i bevægelige rammer.

Undtaget fra underpositionen er kabinetter, undertiden kaldet »servicedispensers«, der anvendes til opbevaring og udlevering af bordservice til brug i kantiner eller selvbetjeningsrestauranter, også selv om de er udstyret med en elektrisk opvarmningsanordning eller et vandbad til opvarmning af servicet (pos. 9403).

8421**Centrifuger, herunder tørrecentrifuger; maskiner og apparater til filtrering eller rensning af væsker eller gasser****8421 39 35****Ved en katalytisk proces**

Denne underposition omfatter bl.a. katalysatorer til udstødningssystemer i motorkøretøjer eller til røggasledninger i industrianlæg, der anvendes til at fjerne nitrogenoxid og eventuelt andre giftige stoffer (fx kulilte og karbonhydrider) fra udstødnings- eller røggasser, ved hjælp af en kemisk reaktion, for at reducere luftforureningen. Katalytiske omformere til motorkøretøjer består af en beholder, indeholdende en keramisk cellestruktur (monolitisk underlag) bestående af kanaler overtrukket med et aktiveret katalytisk materiale. I industrielle anlæg består røggasrensere af en ramme-understøtning indeholdende store mængder katalytiske komponenter. Monolitiske underlag og katalytiske komponenter, der foreligger særskilt, tariferes derimod som katalysatorer i pos. 3815.

8421 39 85**I andre tilfælde**

Foruden apparater, der virker ved en elektrostatisk eller termisk proces, omfatter denne underposition bl.a. gasrensapparater, som adskiller gasblandinger i deres enkelte bestanddele ved en spærreproces.

8422**Opvaskemaskiner; maskiner og apparater til rensning eller tørring af flasker og andre beholdere; maskiner og apparater til påfyldning, lukning, forsegling eller etikettering af flasker, dåser, æsker, sække og andre beholdere; maskiner og apparater til kapsling af flasker, glas, rør og lignende beholdere; andre emballeringsmaskiner og emballeringsapparater (herunder maskiner til emballering med krympefolie); maskiner og apparater til tilsætning af kulsyre til drikkevarer****8422 90 10****Til opvaskemaskiner**

Programvælgere til opvaskemaskiner, der foreligger særskilt, tariferes efter beskaffenheden (fx pos. 9107 00 00).

▼B

8423 **Vægte, herunder tælle- og kontrolvægte (undtagen vægte, følsomme for 5 centigram og derunder); vægt-lodder af enhver art**

8423 20 10 **Som anvender elektroniske midler til at måle vægt**

Disse vægte anses som »elektroniske vægte«, hvis mikro-processorer er indbygget i vægtens måleinstrument, fx for at beregne prisen for den vejede mængde på basis af en enhedspris (fx pris pr. kg), der er indkodet i vægten.

8423 20 90 **I andre tilfælde**

Denne underposition omfatter bl.a. elektromekaniske vægte, af den art der er beskrevet i underpositionsteksten. Opbygningen og vejemetoden for sådanne vægte svarer til de elektromekaniske vægte, der er beskrevet i de Forklarende Bemærkninger til underpos. 8423 81 80.

8423 30 10 **Som anvender elektroniske midler til at måle vægt**

De forklarende bemærkninger til underpos. 8423 20 10 anvendes med de fornødne tilføjelser.

8423 30 90 **I andre tilfælde**

Denne underposition omfatter bl.a. elektromekaniske vægte til afvejning af konstante vægtmængder, vægte til afvejning af en forud bestemt vægtmængde i sække eller andre beholdere, herunder doseringsvægte. Opbygningen og vejemetoden for sådanne vægte svarer til de elektromekaniske vægte, der er beskrevet i de Forklarende Bemærkninger til underpos. 8423 81 80.

8423 81 21 til **Som anvender elektroniske midler til at måle vægt**
8423 81 29

De forklarende bemærkninger til underpos. 8423 20 10 anvendes med de fornødne tilføjelser.

8423 81 80 **I andre tilfælde**

Denne underposition omfatter bl.a. elektromekaniske vægte, hvori vægten af genstande omdannes til et elektrisk signal (strøm) ved hjælp af en transducer, anbragt på vægten, idet strømmen derefter måles med en måleanordning indbygget i vægten. Almindeligvis består måletransduceren i sådanne vægte af vejeceller (»load cells«) eller stænger med strækfølere (modstande, »strain gauges«), der er forbundet, så de danner elektriske målebroer. Den kraft, hvormed massen, der skal vejes, belaster vejecellerne, forårsager en forandring af længden af følerne (sammentrækning eller forlængelse) og således en ændring af modstanden, der er proportional med massen, der skal vejes, og som påvises i form af en ændring af strømmen til måleanordningen på vægten ved hjælp af modstandsmålebroen.

▼B

Udover måleinstrumentet, der også kaldes vejeenhed, vægtviser eller vejeindikator, og som almindeligvis er indbygget i vægten, kan elektromekaniske vægte også være forsynet med andre enheder, der er forbundet med elektriske ledninger (fx tastatur, hukommelsesenhed, skriver, kontrolenhed og kortlæser til kontrol af adgang til vægten). I vægtsystemer af denne art kan flere vægte være forbundet med et fælles måleinstrument (også benævnt fjern-vejeterminaler).

Ovennævnte vægte kan også være udstyret med et grænsefladekredsløb (interface), hvorigennem vægten kan forbindes med automatiske databehandlingsenheder.

8423 82 20 Som anvender elektroniske midler til at måle vægt, undtagen vægte, der anvendes til at veje motorkøretøjer

De forklarende bemærkninger til underpos. 8423 20 10 anvendes med de fornødne tilføjelser.

8423 82 81 og 8423 82 89 I andre tilfælde

De forklarende bemærkninger til underpos. 8423 81 80 anvendes med de fornødne tilføjelser.

8423 89 20 Som anvender elektroniske midler til at måle vægt

De forklarende bemærkninger til underpos. 8423 20 10 anvendes med de fornødne tilføjelser.

8423 89 80 I andre tilfælde

De forklarende bemærkninger til underpos. 8423 81 80 anvendes med de fornødne tilføjelser.

8424 Mekaniske apparater (også hånddrevne) til udsprøjtning, forstøvning eller spredning af væsker eller pulvere; ildslukningsapparater, også med ladning; sprøjtepistoler og lignende redskaber; dampstråle- og sandstråleblæsere og lignende maskiner

8424 30 10 Trykluftdrevne

Denne underposition omfatter bl.a. sandstråleblæsere med indbygget luftkompressor, der anvendes til rensning af tænderør eller til trimning af monolitiske elektriske kondensatorer.

Trimning af kondensatorer indebærer fjernelse af ledende kondensatormateriale med højtryksstråler af sand for at opnå den ønskede kapacitet i kondensatoren.

8424 89 70 Andre varer

Denne underposition omfatter bl.a. såkaldte »vaskemaskiner« til rengøring af motorkøretøjer, metalgenstande eller andre varer ved udsprøjtning af vand, petroleum eller andre væsker; de er udstyret med en pumpe, rørledninger med dyser samt eventuelt en tilførselsanordning, varmeapparater mv. for at udgøre en komplet enhed.

▼B

Undtaget fra underpositionen er derimod vandrenere til rengøring under højt tryk (underpos. 8424 30 01 og 8424 30 08).

8426 Svingkraner og andre kraner, herunder kabelkraner; mobile portalkraner, portalløftetrucker og krantrucker

8426 41 00 og 8426 49 00 Andre maskiner og apparater, selvbevægende

Se Forklarende Bemærkninger til HS, pos. 8426, afsnittet »Selvbevægende og andre »mobile« maskiner og apparater«, punkt b, nr. 2.

Vedrørende begrænsningen mellem selvbevægende maskiner under disse underpositioner og motorkøretøjer til specielle formål under pos. 8705 bemærkes, at maskiner under disse underpositioner almindeligvis har følgende karakteristika:

1. De fremdrives ved hjælp af en motor, der udgør en del af løfteapparatet.
2. Deres maksimale hastighed er 20 km/h.
3. De har en enkelt kabine, der udgør en del af løfteapparatet.
4. De bevæger sig normalt ikke under arbejdet, og hvis de gør det, er kørselen af begrænset omfang og af underordnet betydning i forhold til løftningen.

8428 Andre maskiner og apparater til løftning, lastning, losning eller flytning (fx elevatorer, rulletrapper, transportører og tovbåner)

Denne position omfatter ikke løfteanordninger med larvefodder, der anvendes til at løfte eller sænke kørestole med personen i; disse anordninger hører under pos. 8714 som tilbehør til kørestole.

8428 90 90 Andre maskiner og apparater

Denne underposition omfatter bl.a.:

1. Valseborde med ruller og rulletransportører, bestående af ruller, også med motor, bestemt til at indføre produkterne i valsestativet eller til at transportere dem bort derfra, eller til at transportere dem fra et valsestativ til et andet.
2. »Pinch rolls« med tilsvarende funktioner som de ovenfor nævnte varer, og som består af to serier ruller, mellem hvilke produkterne passerer.
3. Køleborde, som er valseborde med ruller anbragt ved udføringen af valseværket, og hvor produkterne (fx stænger og tråd) føres langsomt mod et aflæsningssted, medens de afkøles af den omgivende luft.

▼B

4. Løfte- eller tippeborde til valseværker (trio- eller dobbelt duovalseværk). Disse apparater består af et valsebord, der tipper om en akse i den ende, der er længst fra valseværket; dette valsebord er forsynet med drivruller; ved udgangen fra et valesæt modtages valseemnerne på bordet, som i dette øjeblik tipper for at komme på højde med det næste sæt valser, mod hvilket stykket skubbes af drivruller.
5. Skubbeapparater, som benyttes i valseværker med parallelle valsestativer, og som er bestemt til fx at føre stængerne fra valsebordet for det første stativ over til valsebordet for det andet.
6. Vendeapparater (undertiden betegnet som tippeapparater), som vender produkterne.
7. Maskiner og apparater til fjernstyret håndtering af højradioaktive stoffer.

Underpositionen omfatter imidlertid ikke automatiske manipulatorer og maskiner til ingots (fx portalkraner og andre kraner), der, selv om de er bestemt til valseværker, ikke direkte indgår i udførelsen af disses arbejde (underpos. 8426 12 00, 8426 41 00, 8426 49 00 eller 8426 99 00).

8429 **Bulldozere, angledozere, vejhøvl (graders og levellers), scrapere, gravemaskiner, læsemaskiner, stampe-maskiner og vejtrømler, selvkørende**

8429 30 00 **Scrapere**

Se Forklarende Bemærkninger til HS, pos. 8429, andet stykke, punkt C.

Undtaget fra denne underposition er kombinationsscrapere, som består af en traktor (også med kun én aksel) og en egentlig scraper. Hver enhed skal i henhold til bestemmelse 2 til kapitel 87 tariferes i de respektive positioner (pos. 8701 for traktoren og underpos. 8430 69 00 for scraperen).

8432 **Landbrugs-, havebrugs- og skovbrugsmaskiner og -apparater til jordens bearbejdning og dyrkning; trømler til plæner eller sportspladser**

8432 39 11 **Enkorn-radsåmaskiner med centraltræk**

Denne underposition omfatter maskiner, der anvendes til såning af frø, således at frøene sås enkeltvis en række med ensartet mellemrum. Disse maskiner kan også så frø i flere rækker ad gangen.

8433 **Høstmaskiner og tærskværker, herunder halm- og foderpressere; slåmaskiner (herunder plæneklippere); maskiner til rensning eller sortering af æg, frugt eller andre landbrugsprodukter, undtagen maskiner og apparater henhørende under pos. 8437**

▼B

8433 11 10 til 8433 19 90	<p>Plæneklippere</p> <p>Se Forklarende Bemærkninger til HS, pos. 8433, afsnit A, næstsidste stykke, angående selvkørende plæneklippere med førersæde.</p>
8438	<p>Maskiner og apparater, ikke tariferet i nogen anden position i dette kapitel, til industriel tilberedning eller fremstilling af næringsmidler eller drikkevarer, undtagen maskiner og apparater til udvinding eller tilberedning af animalske eller fede vegetabiliske olier og fedtstoffer</p>
8438 80 10	<p>Til behandling og tilberedning af kaffe og te</p> <p>Denne underposition omfatter bl.a. maskiner, der anvendes til at blande forskellige tesorter eller til at formale kaffe.</p> <p>Undtaget fra underpositionen er bl.a. maskiner til industriel tilberedning af færdigfremstillet te eller kaffe (underpos. 8419 81 20), maskiner til kaffebrænding (underpos. 8419 89 98), maskiner til fremstilling af pulverkaffe (underpos. 8419 39 00).</p>
8439	<p>Maskiner og apparater til fremstilling af papirmasse eller til fremstilling og efterbehandling af papir og pap</p>
8439 30 00	<p>Maskiner og apparater til efterbehandling af papir og pap</p> <p>Foruden de maskiner og apparater, der er nævnt i Forklarende Bemærkninger til HS, pos. 8439, afsnit III, omfatter denne underposition også maskiner til pergamentering af papir og pap.</p> <p>Undtaget fra denne underposition er:</p> <ul style="list-style-type: none"> a) Maskiner og apparater med lignende funktioner som de ovenfor nævnte, men som ikke bearbejder papir eller pap i ark, men varer af disse materialer. Dette er fx tilfældet med maskiner til paraffinering af bægre, æsker mv. ved neddykning (underpos. 8479 89 97). Maskiner og apparater til fremstilling af varer af papir eller pap, såsom bægre, bølter, æsker osv. henhører under pos. 8441. b) Maskiner og apparater som, selv om de arbejder med papir eller pap i ark, fremstiller varer, der ikke mere kan betragtes som papir eller pap i den kombinerede nomenklatur forstand. Dette er fx tilfældet med maskiner til at belægge underlagsmaterialer med slibemidler eller lysfølsomme emulsioner (underpos. 8479 89 97).
8441	<p>Andre maskiner og apparater til forarbejdning af papirmasse, papir og pap, herunder papir- og papskæremaskiner af enhver art</p>

▼B

- 8441 10 20 Langskære- og tværskæremaskiner**
- Denne underposition omfatter maskiner, der gør det muligt at fremstille papirark af et bestemt format ved at skære endeløse papirbaner igennem udelukkende på tværs eller både på langs og på tværs.
- 8441 10 30 Skæremaskiner af guillotine-typen**
- Denne underposition omfatter maskiner, som med et enkelt knivblad skærer igennem en stabel papirark, der fastholdes og sammenpresses langs skærelinjen ved hjælp af en stang, der er fastgjort til skærebordet.
- Denne underposition omfatter ligeledes maskiner med en kniv og et drejeligt skærebord til beskæring af bogblokke, hvor bogblokkene drejes 90° efter henholdsvis første og andet snit.
- 8441 10 70 Andre skæremaskiner**
- Denne underposition omfatter bl.a. maskiner til beskæring af bogblokke med tre knive, der indbyrdes danner vinkler på 90°. Disse maskiner beskærer først med to knive bogblokkenes over- og underkant samtidig, og derefter beskæres forkanten med den tredje kniv eller vice versa.
- Underpositionen omfatter også hånd- og fodbetjente maskiner og apparater.
- 8442 Maskiner, apparater og redskaber (undtagen værktøjsmaskiner henhørende under pos. 8456 - 8465) til fremstilling og bearbejdning af trykplader, trykcylindre og lign.; trykplader, trykcylindre og lign.; plader, cylindre og litografiske sten, behandlet til grafisk brug (slebet, poleret og lign.)**
- 8442 30 00 Maskiner, apparater og redskaber**
- Denne underposition omfatter fotosættemaskiner, som sætter typerne ved successivt at fotografere tegn, der er anbragt på en roterende skive, ved fotografering af særlige matricer eller ved at tegnene fremkommer på et katodestrålerør som punktmatricer. Underpositionen omfatter også fotosættemaskiner, der sætter typerne på fotografisk film ved hjælp af laserstråler.
- Underpositionen omfatter også kombinerede støbe- og sættemaskiner (linotype-, monotype- og intertypemaskiner mv.), også med udstyr til støbning.
- Støbning af typer kan enten udføres i hånden eller ved hjælp af mere eller mindre komplicerede maskiner. Følgende apparater og maskiner er omfattet:
1. Matricer, der er små plader, sædvanligvis af kobber eller nikkel, som er præget ved hjælp af en patrice; de anvendes til støbning af enkelte bogstavtyper.

▼B

2. Borde til tilretning i hånden af typernes overflade. Disse borde består hovedsagelig af en fuldstændig glat plade, der er gennemskåret i midten og udstyret med en fastspændingsanordning, som holder typerne på plads.
3. Automatiske typestøbemaskiner. I disse fremstilles typerne bogstav for bogstav uden at blive sat. Maskinerne består som regel af en elektrisk opvarmet digel med det smeltede metal, en formafkølingsanordning, som fremskynder hærdningen, samt mekanismer til tilretning af typerne.
4. Støbemaskiner til fremstilling af linjer og blindmateriale (mellemrums- og udslutningsstykker) etc., ved ekstrudering.
5. Vinkelhager, der er redskaber, hvori typerne sættes med hånden i én eller flere rækker. Vinkelhager består som regel af en lille plan træ- eller metalplade med ophøjede kanter på to hosliggende sider (i vinkelform) og ofte med et bevægeligt glidestykke til fastspænding. Tilsvarende, men større plader (satskibe), der indeholder typer til en hel sats, omfattes også af underpositionen.
6. Slutrammer, der er støbejerns- eller stålrammer bestemt til at indeholde flere satser til trykning. En, to eller fire satser holdes på plads i rammen ved hjælp af metalkiler eller spændemekanismer (møtrikker, skruer etc.), som også hører under denne underposition.

Foruden ovennævnte støbe- og sættemaskiner og -apparater, findes der en hel gruppe andre maskiner, som mekanisk støber og sætter typerne. Fremstillingen sker enten ved én operation på samme maskine eller ved to adskilte operationer på to forskellige, men komplementære maskiner; den første maskine fremstiller et perforeret papirbånd, som styrer den anden maskine, der støber typerne, enten enkeltvis eller som stregklicheer. Disse ofte meget komplicerede maskiner omfatter bl.a.:

1. Maskiner, der støber og sætter de enkelte typer (monotypemaskiner), som fra en strimmel, der i forvejen er perforeret på en forsættemaskine, gennem pneumatiske relæer udfører udvælgelsen af de specielle matricer, som indeholdes i støbemaskinens bundramme, der leverer de enkelte typer, og sætter dem i et satsskib indbygget i maskinen.

Disse maskiner anvendes sammen med en forsættemaskine forsynet med tastatur- og perforeringsanordning, der kan fremstille forsætningen på en papirstrimmel. Disse forsættemaskiner tariferes også her.

2. Enkelttypemaskiner til støbning og sætning, hvor alle operationer udføres på samme maskine (rototype etc.).

▼ B

3. Linjestøbemaskiner, der støber hele linjer af matricer, som i forvejen er sat i hånden.
4. Linjestøbe- og linjesættemaskiner. Disse meget komplicerede maskiner med tastatur findes i forskellige typer (Intertype, Linograph osv.). De både støber og sætter typerne som linjer på samme maskine. En del af disse maskiner er udstyret med en anordning, hvorved de kan betjenes af perforerede papirstrimler uden anvendelse af tastatur. De perforerede papirstrimler fremstilles på en maskine, som også er omfattet af denne underposition.

Denne underposition omfatter maskiner, apparater og redskaber til fremstilling eller bearbejdning af klicheer, trykplader, trykcylindre og lign. som beskrevet i Forklarende Bemærkninger til HS, pos. 8442, afsnit A, nr. 1-3.

Undtaget fra underpositionen er derimod:

- a) Almindelige automatiske databehandlingsmaskiner, der anvendes til fotosætning i tilknytning til fx bogførings- og betalingsfunktioner, og til dette formål er forbundet med et kabel (online) til en fotosættemaskine for at kontrollere denne og forsyne den med sættedata (pos. 8471, jf. bestemmelse 5 A til kapitel 84);
- b) Særskilte telegrafiapparater til afsendelse og modtagelse (pos. 8517).

8442 50 00

Trykplader, trykcylindre og lign.; plader, cylindre og litografiske sten, behandlet til grafisk brug (slebet, poleret og lign.)

Naturlige litografiske sten består af en kalkstensart med meget fine, ensartede korn. Kunstige litografiske sten er oftest af formalet og sammenpresset cement og kalksten.

Litografiske sten omfattet af disse underpositioner

- er forsynet med tegninger eller påskrift (fx udført i hånden eller fotografisk overført), eller
- er gjort glatte eller kornede, således at de uden anden behandling er færdige til at blive påført tegninger eller påskrift.

Undtaget fra disse underpositioner er ubehandlede kalksten, der benævnes »litografiske sten« (underpos. 2530 90 00).

8443

Trykkemaskiner, som anvender plader, cylindre og lign. henhørende under pos. 8442; andre printere, kopieringsmaskiner og telefaxapparater, også kombineret; dele og tilbehør

▼B**8443 39 00****I andre tilfælde**

Denne underposition omfatter bl.a. lyskopieringsmaskiner (til diazotypi), som anvendes til fremstilling af kopier på lysfølsomt papir af transparente originaler. Den transparente original gennemlyses, hvorved kopipapirets diazoforbindelser eller lysfølsomme jernsalte nedbrydes på de belyste steder. De ikke belyste steder gøres synlige ved fremkaldelse. Lyskopieringsmaskiner giver i almindelighed blåtonede kopier, hvor de enkelte linjer ikke er helt lige så skarpe som originalen.

Denne underposition omfatter også kopieringsmaskiner af kontakttypen og varmekopieringsapparater.

Denne underposition omfatter printere, der ikke virker ved anslag, forudsat at de ikke kan tilsluttes en automatisk databehandlingsmaskine eller et netværk såsom:

1. Termiske printere, hvori et elektrisk opvarmet termisk printerhoved, frembringer de ønskede bogstaver mv. på varmfølsomt papir ved hjælp af en punktmatrix.
2. Elektrostatiske printere, hvori bevægelige statisk ladede metalspidser på et skrivehoved frembringer usynlige bogstaver mv. bestående af små elektrostatisk ladede punkter på elektrofølsomt papir. En tonervæske anvendes til at farve de ladede punkter og frembringe synlige bogstaver mv.

Ovennævnte printere bliver styret af datamedier (fx cd-rom, disketter eller magnetbånd eller halvlederhukommelser) eller af andre maskiner end automatiske databehandlingsmaskiner (fx digitalkameraer, videokameraer eller telefoner til celledelt netværk).

**8443 91 10 til
8443 99 90****Dele og tilbehør**

Foruden dele og tilbehør som nævnt i Forklarende Bemærkninger til HS, pos. 8443, omfatter disse underpositioner bl.a.:

1. Automatiske fødeapparater til maskiner til trykning af blikplader.
2. Strammeanordninger, almindeligvis pneumatiske, til fastholdelse af konstant spænding af papiret, som afrulles af de roterende afrullere.
3. Anordninger til modvirkning af farveafsmitning, bortset fra anordninger, der virker ved udsprøjtning.
4. Printerkæder, nålehoveder, typehoveder og -hjul.

8443 99 10**Sammensatte elektroniske komponenter**

▼B

Sammensatte elektroniske komponenter består af et eller flere trykte kredsløb med elektroniske integrerede kredsløb henhørende under pos. 8542. De kan også indeholde diskrete aktive komponenter, diskrete passive komponenter, varer henhørende under pos. 8536 eller andre elektriske eller elektromekaniske anordninger, forudsat at de ikke mister deres karakter af sammensat elektronisk komponent.

Disse underpositioner omfatter ikke:

- a) Mekanismer (uden elektronik).
- b) Moduler (bestående af mekanismer og sammensatte komponenter), såsom kassette-, cd- eller dvd-drev til gengivelse af data, billede eller lyd, bestående af mekanismer og sammensatte elektroniske komponenter til styring og signalbehandling.

8445 Maskiner til bearbejdning af tekstilfibre; spinde- og tvindemaskiner samt andre maskiner til fremstilling af tekstilgarn; spølemaskiner (herunder skudgarnsspølemaskiner) og maskiner til bearbejdning af tekstilgarn med henblik på anvendelse i de under pos. 8446 og 8447 nævnte maskiner

8445 90 00 Andre maskiner

Foruden de maskiner, der er beskrevet i Forklarende Bemærkninger til HS, pos. 8445, afsnit E, omfatter denne underposition også maskiner til samling af kædegarner på bomme fra skæretromlen på kædeskæremaskiner, maskiner til sammenfletning og tilførsel af garner under vævningen samt maskiner til tilførsel af garner til brodering.

»Håndknytttere«, der er små apparater til brug i hånden til knytning af brude garner, hører derimod under pos. 8205.

8446 Vævestole

Denne position omfatter de vævemaskiner (vævestole), der er beskrevet i Forklarende Bemærkninger til HS, pos. 8446, herunder vævemaskiner til axminstertæpper, chenillestoffer, fløjsstoffer, frottéstoffer, crepestoffer, sengelinned, sejl, driv- og transportremme og gjorder.

8447 Strikkemaskiner, stitch-bondingmaskiner, maskiner til fremstilling af overspundet garn, tyl, blonder og kniplinger, broderier, possement og net samt maskiner til tufting

8447 20 20 og 8447 20 80 Fladstrikkemaskiner; stitch-bondingmaskiner

Disse underpositioner omfatter bl.a. hæklemaskiner, som egentlig er kædestrikkemaskiner, der anvendes til fremstilling af possement, frynser, gardiner, netstoffer, blonder og kniplinger etc. (såsom hæklemaskiner til galloner, blonder og kniplinger, gardiner og bånd).

▼B**8447 90 00****Andre maskiner**

Foruden de maskiner, der er beskrevet i Forklarende Bemærkninger til HS, pos. 8447, afsnit C, omfatter denne underposition bl.a.:

1. Håndbrodermaskiner (brodermaskiner med pantograf-skytter), automatiske brodermaskiner med skytter, forsynet med jacquardmekanismer eller lignende, brodermaskiner med mange nåle og automatiske brodermaskiner med flere hoveder (maskiner med flere broderhoveder samlet på ét bord og forsynet med en jacquardmekanisme eller lignende).
2. Maskiner med spoler til fremstilling af kniplede blonder bestående af en eller flere tråde.
3. Flettemaskiner og kniplemaskiner, som ved sammenbinding af tråde ved hjælp af garnspoler, der bevæger sig i cirkel- eller sinusformede baner, fremstiller varer i løbende længder (fx plane eller runde tresser), i form af færdigvarer (fx galloner, tresser, kvaste, rørformede bånd, kantbånd) eller overtrækker knapper, trævarer, rør mv. (fx maskiner til fremstilling af runde tresser, rørformede tresser, tresser til overtrækning).

Specielle flettemaskiner, som overtrækker kabler eller andre elektriske ledninger, eller som fletter eller sammen-snor bøjelige ledninger, tariferes derimod i pos. 8479.

4. Maskiner til fremstilling af possementvarer (andre end de ovenfor under nr. 3 nævnte flettemaskiner), fx:

- a) Maskiner til fremstilling af pomponer og frynser.
- b) Maskiner til fremstilling af runde og fantasifulde chenillesnore og maskiner til fremstilling af chenille-guirlander til juletræer.
- c) Maskiner til snoning og tilskæring af frynser.

Derimod henhører maskiner med vippebom, dvs. væve-maskiner til fremstilling af bånd eller possementvarer, under pos. 8446 og hæklemaskiner til fremstilling af possementvarer under underpos. 8447 20 20 eller 8447 20 80.

8448

Hjælpemaskiner og hjælpeapparater til brug i forbindelse med de under pos. 8444 - 8447 hørende maskiner (fx skaftmaskiner, jacquardmaskiner, kæde- og skudvogtere samt skytteskiftningsmaskiner); dele og tilbehør, som udelukkende eller hovedsagelig anvendes til maskiner henhørende under denne position eller under pos. 8444 - 8447 (fx spindler og spindelvinger, karte-beslag, kamme, spindedysere, væveskytter, vævelidser (søller), skaftrammer samt nåle til strikkemaskiner)

**8448 11 00 og
8448 19 00**

Hjælpemaskiner og hjælpeapparater til brug i forbindelse med de under pos. 8444 - 8447 hørende maskiner

▼B

Undtaget fra disse underpositioner er:

- a) Maskiner til fjernelse af trådrester fra skytter til vævemaskiner samt lamelrensere (underpos. 8479 89 97).
- b) Apparater til kontrol af trådenes regelmæssighed ved oprulning på en tromle eller en plade (underpos. 9017 80 90).
- c) Elektroniske trådremsere, fx med fotocelle (underpos. 9031 80 20 eller 9031 80 80).

8451 **Maskiner og apparater (undtagen maskiner henhørende under pos. 8450) til vask, rensning, vridning, tørring, strykning, presning (herunder fikseringspresser), blegning, farvning, appretering, overfladebehandling, overtrækning eller imprægnering af tekstilgarn, tekstilstof eller forarbejdede tekstilvarer samt maskiner til pålægning af masse på tekstilstof eller andet støttemateriale ved fremstilling af gulvbelægning (fx linoleum); maskiner til oprulning, afrulning, sammenlægning, tilskæring og takning af tekstilstof**

8451 90 00 **Dele**

Undtaget fra denne underposition er:

- a) Specielle kegler og spoler til farvemaskiner og -apparater (tariferes efter beskaffenheden, se bestemmelse 1 c) til afsnit XVI).
- b) Klinger og knive til skæremaskiner (pos. 8208).
- c) Elektrostatiske anordninger til flokkemaskiner (pos. 8543).

8452 **Symaskiner, undtagen symaskiner til hæftning af bøger henhørende under pos. 8440; møbler, borde og overtræk, specielt konstrueret til symaskiner; symaskinenåle**

8452 10 11 og 8452 10 19 **Symaskiner (skyttmaskiner), hvis hoved vejer 16 kg og derunder uden motor eller 17 kg og derunder med motor; symaskinehoveder (til skyttmaskiner), der vejer 16 kg og derunder uden motor eller 17 kg og derunder med motor**

1. Disse underpositioner omfatter symaskiner og symaskinehoveder, som opfylder følgende to karakteristika:

- a) De skal udelukkende arbejde med skytte, dvs. udføre sammensyning (ligesyning, zigzagsyning, dekorativt arbejde) ved hjælp af to tråde, hvoraf den ene af nålen føres igennem materialet (tekstilstof, papir mv.), medens den anden nedefra ved hjælp af en bevægelig skytte sammenhæftes med den første.
- b) Symaskinehovedet må højst veje 16 kg uden motor eller 17 kg med motor (i tilfælde af et ukomplet hoved, der anses som komplet — jf. Almindelige tarifføringsbestemmelser, punkt 2 a), vedrørende den kombinerede nomenklatur — er det vægten i komplet stand, der skal tages hensyn til).

▼B

2. Ved symaskinehoved forstås hele den mekaniske del af maskinen (herunder eventuelt den motor, der er indbygget i eller fastgjort på symaskinehovedet). Et symaskinehoved består i det væsentlige af en arm med mekanisme til bevægelse af nålen og en underdel indeholdende skyttemekanismen og eventuelt en anordning til løftning af trykfoden. Sokkel, bord, møbel (herunder pedal) og beskyttelseskasse udgør ikke dele til symaskinehovedet.
3. Det bemærkes, at skyttekassens underdel på visse transportable symaskiner er konstrueret således, at den også udgør symaskinens sokkel. En sådan vare betragtes som en symaskine og ikke som et symaskinehoved.

8456 **Værktøjsmaskiner til bearbejdning af ethvert materiale, som fjerner materiale ved hjælp af laserstråler eller andre lys- og fotonstråler, ultralyd, elektroerosion, elektrokemiske processer, elektronstråler, ionstråler eller plasmabue; vandskæremaskiner**

8456 11 10 **Som udelukkende eller hovedsagelig anvendes til fremstilling af trykte kredsløb, printplader med trykte kredsløb, dele henhørende under pos. 8517 eller dele af automatiske databehandlingsmaskiner**

Omfatter denne underposition maskiner til trimning af elektriske modstande i trykte kredsløb ved anvendelse af laserstråler. Det ledende materiale, som udgør modstanden på det isolerende substrat på det trykte kredsløb, fjernes ved hjælp af laserstråler, indtil den ønskede modstand er opnået.

8456 30 11 **Maskiner som fungerer ved hjælp af trådelektroder**

Disse maskiner har en elektrode bestående af en tråd, der er viklet mellem to spoler, som befinder sig på hver sin side af arbejdsstykket.

8457 **Maskincentre, enkeltstationsmaskiner med flere bearbejdningenheder, transfermaskiner (flerstationsmaskiner)**

8457 10 10 **Horisontale**

Denne underposition omfatter maskincentre, hvis værktøjer udelukkende befinder sig på en horisontal spindel og bearbejder arbejdsstykket fra siden.

8457 10 90 **I andre tilfælde**

Denne underposition omfatter maskincentre, hvor værktøjet er placeret over arbejdsstykket (maskincentre med vertikal spindel), eller som har både vertikal og horisontal spindel (kombinerede maskincentre) eller arbejder med drejbart spindelhoved (universalmaskincentre).

▼B**8458 Drejebænke (herunder drejecentre), til fjernelse af metal**

Denne position omfatter drejebænke specielt udformet til bearbejdning af metaller, og som anvender drejeværktøj til at fjerne materiale. Almindeligvis er det arbejdsstykket selv, som bevæges roterende om sin egen akse. Dog hører drejebænke, hvor enten værktøjet alene eller både værktøjet og arbejdsstykket sættes i roterende bevægelse, også under denne position.

Foruden de drejebænke, der er nævnt i Forklarende Bemærkninger til HS, pos. 8458, tredje stykke, kan nævnes specielle drejebænke til efterdrejning til aksler, drejebænke til afskrælning, tapdrejemaskiner samt universaldrejebænke. Universaldrejebænke ligner revolverdrejebænke, men adskiller sig ved en særlig konstruktion, som gør det muligt, at de ud over drejearbejder kan udføre fræsning, boring og afstikning.

8459 Værktøjsmaskiner (herunder kombinerede bore-, fræse- og gevindskæremaskiner) til boring, udboring, fræsning og gevindskæring i metal, undtagen drejebænke (herunder drejecentre) henhørende under pos. 8458**8459 10 00 Kombinerede bore-, fræse- og gevindskæremaskiner**

Se Forklarende Bemærkninger til HS, pos. 8459, tredje stykke, nr. 1.

8459 31 00 og 8459 39 00 Andre bore- og fræsmaskiner

Se Forklarende Bemærkninger til HS, pos. 8459, tredje stykke, nr. 3, tredje afsnit.

8460 Slibemaskiner, hvæssemaskiner, honemaskiner, lappemaskiner, poleremaskiner og lignende maskiner til overfladebehandling af metal eller cermets ved hjælp af slibesten, slibeskiver eller slibe- eller poleremidler, undtagen tandhjulsfremstillingsmaskiner henhørende under pos. 8461**8460 12 00 og 8460 19 00 Planslibemaskiner**

Disse underpositioner omfatter bl.a. maskiner til overfladeslibning som nævnt i Forklarende Bemærkninger til HS, pos. 8460, tredje stykke, nr. 3.

Disse maskiner er forsynet med måle- og indstillingsanordninger. Blandt anordninger af denne art kan nævnes:

1. Lineære instrumenter med direkte aflæsning, fx skydelærer og nonier, på hvilke afstanden mellem to på hinanden følgende graddelinger svarer til en forskydning af maskindelen på ikke over 1/100 mm (0,01 mm).

▼B

2. Profilprojektorer til kontrol med arbejdet under dets udførelse. Disse apparater består af en skærm af mat glas, på hvilken billedet af arbejdsstykket og værktøjet projiceres stærkt forstørres, således at arbejdsstykkets eller værktøjets fremføring kan vurderes i forhold til skærmens gradinddelinger. Man kan også kontrollere arbejdet ved på skærmen at anbringe en tegning af den vare, der skal fremstilles, tegnet på et gennemsigtigt blad i en målestok svarende til profilprojektorens optiske forstørrelse; i så fald består maskinarbejderens rolle i at sørge for, at billedet af arbejdsstykket falder sammen med tegningen på det gennemsigtige blad.
3. Anordninger til begrænsning af fremføringen af arbejdsstykket eller værktøjet ved indstillelige stopklodser, hvis anbringelse foretages ved hjælp af kaliberklodser.
4. Elektroniske kontrol- og styreanordninger til hone- og lappemaskiner, som ved hjælp af en gradinddelt skive indstilles på arbejdsstykkets endelige effektive mål, og som gør det muligt at gøre værktøjets fremføring langsommere eller helt at standse det, når arbejdsstykkets dimensioner er ved at være nået.

**8460 22 00 til
8460 29 90**

Andre slibemaskiner

Se de forklarende bemærkninger til underpos. 8460 12 00 og 8460 19 00.

8460 22 00

Centerless-rundslibemaskiner, numerisk styrede

Centerless-rundslibemaskiner til udvendig slibning er maskiner til slibning af emners udvendige diameter. Ved centerless slibning fastspændes emnet ikke, men hviler på en støtteskinne mellem den roterende slibeskive og en (ligeledes fremdrevet) reguleringsskive. Den ønskede diameter for emnet bestemmes ved afstanden mellem slibe- og reguleringsskive.

8460 23 00

Andre rundslibemaskiner, numerisk styrede

Herunder hører rundslibemaskiner til indvendig slibning, der anvendes til slibning af en indvendig diameter, fx i et boret hul. Det ved hjælp af en spændpatron fastholdte emne bearbejdes med en slibeskive, hvis diameter skal være tilpasset det borede hul i emnet.

8460 24 00

Andre varer, numerisk styrede

Herunder hører bl.a. universalrundslibemaskiner. Disse er kombinerede rundslibemaskiner til udvendig og indvendig slibning, og de er således egnede til såvel udvendig som indvendig bearbejdning af et emne.

▼B

- 8460 29 10** **Til cylindriske overflader**
- For rundslibemaskiner til indvendig slibning anvendes de forklarende bemærkninger til underpos. 8460 23 00 med de fornødne tilføjelser.
- For centerless-rundslibemaskiner til udvendig slibning og universalrundslibemaskiner anvendes de forklarende bemærkninger til underpos. 8460 22 00 og til underpos. 8460 24 00 med de fornødne tilføjelser.
- 8461** **Høvlmaskiner, shapingsmaskiner, notstikkemaskiner, rømmemaskiner, maskiner til fremstilling og færdigbearbejdning af tandhjul, maskinsave, afskæremaskiner og andre spåntagende værktøjsmaskiner til bearbejdning af metal eller cermet, ikke andetsteds tariferet**
- 8461 30 10 og 8461 30 90** **Rømmemaskiner**
- Disse underpositioner omfatter rømmemaskiner (se Forklarende Bemærkninger til HS, pos. 8461, tredje stykke, nr. 4), der er værktøjsmaskiner til bearbejdning af indvendige og udvendige overflader på et arbejdsstykke ved hjælp af et tandet skæreværktøj, benævnt rømmerival. På disse maskiner er arbejdsstykket anbragt fast, og rømmerivalen er fastgjort til stødslæden, der sættes i en retlinjet, ensartet skærebævegelse (trækkes eller skubbes).
- Indvendig rømning bruges til at bearbejde og kalibrere de indvendige overflader på et ubearbejdet eller groft bearbejdet arbejdsstykke, hvorigennem værktøjet føres. Ved udvendig rømning fremkommer plane og profilerede flader.
- 8461 40 11 og 8461 40 19** **Til fremstilling af cylindriske tandhjul**
- Som »cylindriske tandhjul« i disse underpositioner anses kun tandhjul, som er fremstillet af cylindriske emner, og som har bevaret den cylindriske form efter skæringen.
- Disse underpositioner omfatter bl.a. maskiner til fremstilling af lige cylindriske tandhjul, snekehjul, snekedrev, stophjul og hjul til kædeoverføringer.
- 8461 40 31 og 8461 40 39** **Til fremstilling af andre tandhjul**
- Disse underpositioner omfatter bl.a. maskiner til fremstilling af tandstænger, koniske tandhjul og ikke-cylindriske snekker.
- 8461 40 71 og 8461 40 79** **Med mikrometrisk indstillingsanordning, hvormed hver akse kan indstilles med en nøjagtighed på mindst 0,01 mm**
- Vedrørende måle- og indstillingsanordninger henvises til de Forklarende Bemærkninger til underpos. 8460 12 00 og 8460 19 00
- 8470** **Regnemaskiner og maskiner i lommeformat til optagelse, gengivelse og visning af data, med indbyggede regnefunktioner; bogholderimaskiner, frankeringsmaskiner, billetmaskiner og lignende maskiner med indbygget regnemekanisme; kasseapparater**

▼B**8470 10 00 Elektroniske regnemaskiner, der kan fungere uden ydre elektrisk energikilde, samt maskiner i lommeformat til optagelse, gengivelse og visning af data, med indbyggede regnefunktioner**

Denne underposition omfatter bl.a.:

1. Elektroniske regnemaskiner med indbygget tids- og datoangivelse og vækkeur eller fx en stopursanordning.
2. Elektroniske, batteridrevne maskiner i lommeformat, som — foruden at kunne benyttes til udregninger — er forsynet med en hukommelse til lagring af data, fx telefonregister, dagsplan, notater, kalender (såkaldte »digital diaries«).
3. Små elektroniske apparater i lommeformat (ofte kaldet minicomputere), som afhængigt af de anvendte hukommelsesmoduler, kan oversætte ord og sætninger til et valgt fremmedsprog; de kan også udføre aritmetiske funktioner. Disse apparater er forsynet med et alfanumerisk tastatur og et firkantet display (skærm).

Undtaget fra denne underposition er:

- a) Armbåndsure og lommeure, med indbygget elektronisk regnemaskine (pos. 9101 eller 9102).
- b) Lightere med indbygget regnemaskine og/eller et elektronisk ur (pos. 9613).
- c) Tilsvarende apparater uden regnefunktion (pos. 8543).

8470 30 00 Andre regnemaskiner

Denne underposition omfatter bl.a. de i Forklarende Bemærkninger til HS, pos. 8470, afsnit A, nævnte ikke-elektroniske regnemaskiner, som til udførelse af regnefunktionen benytter mekaniske anordninger, almindeligvis tandhjul og tandstænger, hvad enten disse er hånd- eller motordrevne eller drives af elektromagnetiske anordninger.

8470 90 00 Andre varer

Foruden de maskiner, der er nævnt i Forklarende Bemærkninger til HS, pos. 8470, afsnit B og D, omfatter denne underposition bl.a. maskiner til trykning af etiketter med oplysning om salgsprisen, beregnet på basis af varens enhedspris og vægt, samt apparater til udregning af motorvejsafgift og udstedelse af kvittering herfor.

Undtaget fra denne underposition er printere, der foreligger særskilt (pos. 8443).

8471 Automatiske databehandlingsmaskiner og enheder dertil; magnetiske og optiske læsere, maskiner til overførsel af data til datamedier i kodet form samt maskiner til bearbejdning af sådanne data, ikke andetsteds tariferet

▼B

- 8471 70 30** **Optiske, herunder magnetisk-optiske**
- Se supplerende bestemmelse 2 til dette kapitel.
-
- 8472** **Andre maskiner og apparater til kontorbrug (fx dupli-
katorer af hektograftypen og stencilduplikatorer, adres-
seringsmaskiner, automatiske seddelautomater, møntsor-
terings-, mønttælle- og møntpakkemaskiner, blyantspid-
semaskiner, perforeringsmaskiner og hæftemaskiner)**
- Undtaget fra denne position er bl.a. skrivemaskiner forsynet med en særlig anordning til skrivning af adresseplader i stencil.
-
- 8472 90 90** **Andre varer**
- Foruden de maskiner og apparater, der er nævnt i Forklarende Bemærkninger til HS, pos. 8472, femte stykke, nr. 2, 3, 5, 7-11 og 16-22, omfatter denne underposition bl.a.:
1. Maskiner til belægning på begge sider af kontrakter, datablade, planer, identitetskort eller andre dokumenter med en transparent film, for at beskytte disse dokumenter mod slid, forfalskning, tilsmudsning eller krølning.
- Undtaget herfra er derimod lignende maskiner (såkaldte varmforselingspresser), der ikke anvendes i kontorer, og som fungerer ved varme og tryk til at påføre en termoplastisk transparent film af syntetisk materiale på forsiden eller bagsiden af billeder, fotografier, kunsttryk og andre tryksager (pos. 8477).
2. Elektriske graveringsmaskiner, som fx anvendes på tegnestuer.
- Undtaget fra denne underposition er:
- a) Printere henhørende under pos. 8443.
 - b) Elektroniske, batteridrevne maskiner i lommeformat, som — foruden at kunne benyttes til udregninger — er forsynet med en hukommelse til lagring af data, fx telefonregister, dagsplan, notater, kalender (såkaldte »digital diaries«) (underpos. 8470 10 00).
-
- 8473** **Dele og tilbehør (undtagen beskyttelsesovertræk, trans-
portkasser og lign.), som udelukkende eller hovedsagelig
anvendes til maskiner og apparater henhørende under
pos. 8470 - 8472**
- Foruden dele og tilbehør, der er nævnt i Forklarende Bemærkninger til HS, pos. 8473, omfatter denne position bl.a.:
1. Magnethoveder i Winchester- eller tyndfilmteknik til perifere magnetpladelagre, også anbragt på støttearme eller kasser.

▼B

2. Datalager-samlinger (såkaldte »Head/Disk/Assemblies (HDA's)«), bestemt til permanent installering i pladelagre, og bestående af et antal magnetplader fast monteret på en støttespindel, datahovedarme med læse/skrivehoveder og kontrol-, tilslutnings- og styremekanismer, monteret i en hermetisk forsejlet kasse.
3. Printer- og skrivekassetter, bestående af klart udskifteligt tilbehør og indeholdende, i et særligt hylster, både farvebånd og korrektionsbånd.

8473 21 10**Sammensatte elektroniske komponenter**

Se de forklarende bemærkninger til underpos. 8443 99 10.

8473 29 10**Sammensatte elektroniske komponenter**

Se de forklarende bemærkninger til underpos. 8443 99 10.

**8473 30 20 og
8473 30 80****Dele og tilbehør til maskiner henhørende under pos. 8471**

Undtaget herfra er tastaturer til automatiske databehandlingsmaskiner, monteret i selvstændigt kabinet (underpos. 8471 60 60).

8473 30 20**Sammensatte elektroniske komponenter**

Se de forklarende bemærkninger til underpos. 8443 99 10.

8473 30 80**Andre dele og tilbehør til maskiner henhørende under pos. 8471**

Denne underposition omfatter ikke etuier, med eller uden stativer, til tabletcomputere (tablet) eller minitabledcomputere (minitabled) (position 4202 eller, hvis etuiet ikke har nogen forside, efter materialets beskaffenhed). Denne slags etuier er primært beregnet til beskyttelse af bagsiden, siderne og forsiden på en tablet eller minitabled og anses derfor ikke for tilbehør til maskiner henhørende under pos. 8471, da de ikke øger en tablets eller minitableds anvendelsesmuligheder eller udfører en bestemt funktion i forbindelse med maskinens hovedfunktion.

8473 40 10**Sammensatte elektroniske komponenter**

Se de forklarende bemærkninger til underpos. 8443 99 10.

8473 40 80**Andre varer**

Adresseplader omfattet af denne underposition er plader, som i adresseringsmaskiner bærer den adresse, som skal gives (præget, trykt eller udstanset). Det kan være metalplader, små indrammede stencils, kort eller plader af plastmateriale og lign.

Herunder hører også varer af denne art, der endnu ikke ved prægning, tryk eller udstansning er forsynet med adressen, forudsat de i den foreliggende form kan anses som bestemt til anvendelse i adresseringsmaskiner. Dog hører sådanne varer af papir eller pap, dvs. små stencils fastgjort i en papramme, som gør det muligt at anbringe dem i maskinen, under pos. 4816.

▼B

- 8473 50 20** **Sammensatte elektroniske komponenter**
- Se de forklarende bemærkninger til underpos. 8443 99 10.
- 8474** **Maskiner og apparater til sortering, harpning, vaskning, knusning, formaling, blanding og æltning af jord, sten, malm og andre faste mineralske stoffer, også i pulver- og pastaform; maskiner og apparater til agglomerering og formning af faste brændselsstoffer, keramiske masser, uhardt cement, gips og andre mineralske produkter i pulver- eller pastaform; maskiner til fremstilling af støbeforme af sand**
- 8474 80 90** **Andre varer**
- Denne underposition omfatter 3D-printere til fremstilling af varer af de materialer, der er nævnt i pos. 8474.
- 8477** **Maskiner og apparater til bearbejdning af gummi og plast eller til fremstilling af varer af disse materialer, ikke andetsteds tariferet i dette kapitel**
- Furuden de maskiner og apparater, der er nævnt i Forklarende Bemærkninger til HS, pos. 8477, omfatter denne position bl.a.:
1. Maskiner til at fjerne gummisåler og gummihæle, som, selv om de anvendes i skotøjsindustrien, ikke er bestemt til bearbejdning af huder, skind eller læder.
 2. Maskiner til at udskære blokke af skumplast, skumgummi, latexskum og lignende materialer, ved anvendelse af en båndkniv eller et savblad.
- 8479** **Maskiner, apparater og mekaniske redskaber med selvstændig funktion, ikke andetsteds tariferet i dette kapitel**
- 8479 40 00** **Maskiner til fremstilling af reb, tovværk og kabler**
- Denne underposition omfatter bl.a.:
1. Maskiner og apparater til fremstilling af reb og tovværk af tekstilmaterialer, såsom:
 - a) Dugtemaskiner, med hvilke man fremstiller dugterne ved sammenslåning af flere enkeltråde (kabelgarn).
 - b) Maskiner til kabelslåning af reb og tovværk ved stor diameter, som ved snoning samler to eller flere dugter.
 - c) Maskiner (sammenslåningsmaskiner), som samtidig udfører dugtning og kabelslåning, især ved fremstillingen af svært sejlgarn eller reb og tovværk af forholdsvis lille diameter.

▼B

2. Maskiner og apparater til fremstilling af reb og tovværk af metaltråde, bortset fra elektriske kabler, og som fungerer på samme måde som de ovenfor i nr. 1 beskrevne maskiner og apparater.
3. Maskiner og apparater, herunder samlemaskiner til kabelslåning eller fletning af elektriske kabler, også i forvejen isolerede, samt maskiner til fremstilling af koaksialkabler.

Undtaget herfra er bl.a. maskiner, der udfører forberedende arbejde til dugtning, fx kæmning, spredning, tvinding, strækning i flere trin og trækning, samt maskiner til snoning af den art der anvendes i spinderier, og hvoraf nogle ligeledes kan benyttes til fremstilling af fint sejl garn ved snoning af kabelgarn (pos. 8445).

8479 89 97**Andre varer**

Denne underposition omfatter bl.a.:

1. Åbningssystemer til garagedøre, der er mekaniske anordninger til automatisk åbning og lukning af garagedøre ved radiofjernbetjeningskontrol. De monteres på garage-loftet og består hovedsagelig af en elektrisk servomotor med drivspindel, en forbindelsesskinne med en strømoverførselsanordning og en styrearm fastgjort til garagedøren. Servomotoren er forbundet med et kabel til radiomodtageren, der tilslutter strømmen til servomotoren, når den modtager et kontrolsignal fra radiosenderen i køretøjet. Radiosendere og -modtagere, der er nødvendige til fjernkontrol af disse systemer, er imidlertid undtaget fra denne underposition og tariferes i pos. 8526 i overensstemmelse med deres karakteristika.
2. Visse maskiner og apparater til fremstilling af trykte kredsløb (ved bearbejdning og udskæring af større plader af papirbaserede laminater, glasfiberstof, keramisk eller andet isolerende materiale), såsom:
 - a) Børstemaskiner og ultralydvaskemaskiner til rensning af plader af isolerende materialer.
 - b) Valsemaskiner og andre påføringsmaskiner til påføring af en fotoresistent belægning, et bindemiddel eller et klæbemiddel på plader af isolerende materiale.
3. Montagemaskiner til trykte kredsløb til montering af aktive komponenter, passive komponenter eller forbindelsesdele på trykte kredsløb (»pick and place-maskiner«). Komponenterne føres automatisk ind i maskinen på bånd. Maskinerne placerer komponenterne nøjagtigt på det tilsigtede sted og monterer dem på det trykte kredsløb. Når komponenterne er monteret, fastgøres de til det trykte kredsløb ved fx lodning eller »contact bonding«. Disse maskiner kan foruden at montere halvlederkomponenter også hente og placere andre komponenter på underlag.

▼B

Denne underposition omfatter ikke maskiner og apparater, der udelukkende eller hovedsageligt anvendes til fremstilling af halvlederstave, -skiver og -komponenter, elektroniske integrerede kredsløb eller fladskærme (pos. 8486).

8481 Haner, ventiler og lignende tilbehør til rørledninger, kedler, tanke, kar og lignende beholdere, herunder trykreguleringsventiler og termostatregulerede ventiler

8481 10 05 Sammenbygget med filtre eller smøreapparater

Denne underposition omfatter varer, der består af forskellige komponenter, som udfører de funktioner, der er nødvendige til regulering af trykluftsystemer: luftfiltrering (for at fjerne urenheder, fx vand, rust, snavs mv.), regulering af det korrekte arbejdstryk og smøring (for at sikre, at de pneumatiske komponenter fungerer korrekt).

Disse varer ser som regel således ud:

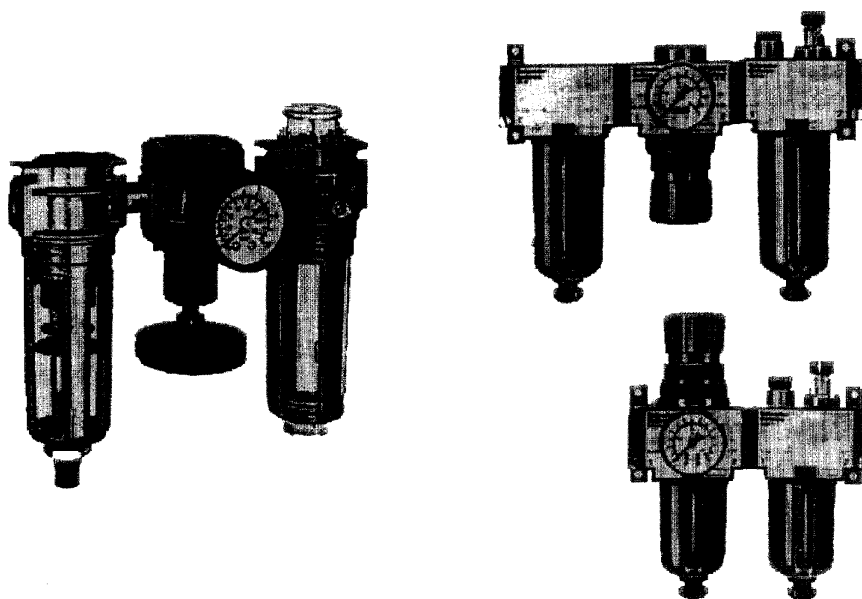

8486 Maskiner og apparater, der udelukkende eller hovedsagelig anvendes til fremstilling af halvlederstave, -skiver og -komponenter samt elektroniske integrerede kredsløb og fladskærme; maskiner og apparater som nævnt i bestemmelse 9 C til dette kapitel; dele og tilbehør

Denne position omfatter bl.a. ikke:

- a) Maskiner og apparater til fremstilling af trykte kredsløb som defineret i bestemmelse 5 til kapitel 85.
- b) Elektriske maskiner og apparater til afprøvning af skiver eller integrerede kredsløb ved elektrisk måling samt til konstatering og lokalisering af fejl, herunder også maskiner og apparater udstyret med en anordning til fejlmarkering eller en sorteringsanordning til fordeling af de afprøvede produkter til specielle lagerbeholdere (kapitel 90).

▼ B**8486 20 00 Maskiner og apparater, der anvendes til fremstilling af halvlederkomponenter og elektroniske integrerede kredsløb**

Se Forklarende Bemærkninger til HS, pos. 8456, tredje stykke.

Foruden de i Forklarende Bemærkninger til HS, pos. 8486, afsnit B, nævnte maskiner omfatter denne underposition også:

1. Værktøjsmaskiner til opstregning eller bukning af halvlederskiver.
2. Apparater til hurtig opvarmning af halvlederskiver.
3. Værktøjsmaskiner til bearbejdning af ethvert materiale, som fjerner materiale ved hjælp af laserstråler eller andre lys- eller fotonstråler.
4. Apparater til tørring af trykte eller vaskede plader af isolerende materiale og kontinuerlige tørreapparater til skiver.

8486 40 00 Maskiner og apparater som nævnt i bestemmelse 9 C til dette kapitel

Foruden de i Forklarende Bemærkninger til HS, pos. 8486, afsnit D, nævnte maskiner omfatter denne underposition også:

1. Udstyr til påsætning af chips og tape automated bonders til samling af halvlederkomponenter eller elektroniske integrerede kredsløb.
2. Mønstergenererende fotografiapparater til fremstilling af masker eller retikler ud fra fotoresistentbelagte substrater.
3. Instrumenter til afstikning i form af mønstergenererende apparater til fremstilling af masker eller retikler ud fra fotoresistentbelagte substrater.
4. Visse maskiner og apparater til fremstilling af hybride integrerede kredsløb (ved bearbejdning og udskæring af større plader af keramisk eller andet isolerende materiale), såsom:
 - a) Børstemaskiner og ultralydsvaskemaskiner til rensning af plader af isolerende materialer.
 - b) Valsemaskiner og andre påføringsmaskiner til påføring af en fotoresistent belægning, et bindemiddel eller et klæbemiddel på plader af isolerende materiale.

▼B*KAPITEL 85***ELEKTRISKE MASKINER OG APPARATER, ELEKTRISK MATERIEL SAMT DELE DERTIL; LYDOPTAGERE OG LYDGENGIVERE SAMT BILLED- OG LYDOPTAGERE OG BILLED- OG LYDGENGIVERE TIL FJERNSYN SAMT DELE OG TILBEHØR DERTIL****8501 Elektriske motorer og generatorer, med undtagelse af generatorsæt**

Denne position omfatter bl.a. elektriske, roterende motorer til vindspejlviskere, der mangler arm og viskerblad, men er forsynet med de nødvendige transmissionselementer (tandhjulsvæksling og svingarm), som omformer den roterende bevægelse til pendulbevægelse).

8502 Elektriske generatorsæt og roterende elektriske omformere

Foruden de i Forklarende Bemærkninger til HS, pos. 8502, afsnit I og II, beskrevne elektriske maskiner, omfatter denne position bl.a. kaskadeomformere, Ward-Leonard-aggregater og roterende faseforskydere.

8502 39 20 Turbogeneratorer

Turbogeneratorer drives direkte ved hjælp af gas- eller dampturbiner. De er udstyret med en massiv cylinderformet rotor, som i længderetningen er forsynet med riller, hvori magnetiseringsviklingerne er anbragt. Rotoren kan bestå af en enkelt del eller være sammensat af flere massive dele.

Turbogeneratorer er almindeligvis luftkølede, mens turbogeneratorer med stor kapacitet er hydrognekølede.

8503 00 Dele, som udelukkende eller hovedsagelig anvendes til maskiner henhørende under pos. 8501 eller 8502

Undtaget fra denne position er tilslutningsplader (klemmebrætter) til elektromotorer (pos. 8536).

8504 Elektriske transformatorer, statiske omformere (fx ensrettere) og induktionsspoler

Foruden de i Forklarende Bemærkninger til HS, pos. 8504, beskrevne apparater omfatter denne position bl.a.:

1. Regulerbare transformatorer (fx transformatorer med glidekontakt) og transformatorer med variabelt omsætningsforhold.
2. Spredningsfelttransformatorer til lysstofrør.
3. Specielle transformatorer til kommunikationsformål.
4. Kompensationsspoler.
5. Reaktorspoler.
6. Udglatningsspoler.

▼B

7. Dykkekernespoler, der gør det muligt at ændre induktansen.
8. Jern-brintmodstande til elektriske udladningslamper og -rør.
9. Pupinspoler.
10. Godefroysspoler.
11. Stabiliserede strømforsyningsapparater (ensretter i forbindelse med en regulator).

Positionen omfatter endvidere ensretterelementer af selen, uanset om de foreligger enkeltvis (især selenplader) eller sammensatte.

Undtaget fra denne position er derimod ensrettere af monokrystaller af silicium eller germanium i form af enkeltkomponenter (fx ensretterdioder), eller ensrettere i form af integrerede kredsløb, især mikrokredsløb, også når de er forsynet med køleanordninger, isoleringsanordninger etc. I henhold til bestemmelse 8 til dette kapitel henhører disse komponenter under pos. 8541 eller 8542 (se også bestemmelse 2 til dette kapitel).

Undtaget fra positionen er endvidere:

- a) Kommutatorer til transformatorer med flere udtag (pos. 8536).
- b) Ensretterlamper og -rør, såsom phanotroner, thyatroner, ignitroner og højspændingsensretterrør til røntgenapparater (underpos. 8540 89 00).
- c) Spændingsregulatorer henhørende under pos. 9032.

8504 40 30**Af den art der anvendes sammen med telekommunikationsapparater, automatiske databehandlingsmaskiner og enheder dertil**

Denne underposition omfatter fx statiske omformere til telekommunikationsapparater eller automatiske databehandlingsmaskiner og enheder dertil, som:

- generelt har stabiliserende strømanlæg
- har en typisk udgangsspænding på fx 3,3, 5, 12, 24, 48 eller 60 volt.

Statiske omformere til telekommunikationsapparater eller til automatiske databehandlingsmaskiner og enheder dertil anvendes fx til at omforme vekselstrøm fra el-nettet til den fornødne jævnstrøm.

I forbindelse med automatiske databehandlingsmaskiner sikrer såkaldte UPS-anlæg (nødstrømsanlæg) en energireserve (med signal, når strømforsyningen er genoprettet) i tilfælde af strømafbrydelse, og hindrer derved tab af data.

8504 90 05**Sammensatte elektroniske komponenter til varer henhørende under underpos. 8504 50 20**

Udtrykket »sammensatte elektroniske komponenter« er defineret i de forklarende bemærkninger til underpos. 8443 99 10.

▼ B**8504 90 91 Sammensatte elektroniske komponenter til varer henhørende under underpos. 8504 40 30**

Udtrykket »sammensatte elektroniske komponenter« er defineret i de forklarende bemærkninger til underpos. 8443 99 10.

8505 Elektromagneter; permanente magneter og emner til fremstilling af permanente magneter ved magnetisering; elektromagnetiske og permanentmagnetiske borepatroner, spændebakker, skruestikker og lignende emneholdere; elektromagnetiske koblinger og bremsere; elektromagnetiske bæremagneter**8505 90 29 Andre varer**

Denne underposition omfatter bl.a. elektriske manøvre magneter beregnet til montering i bildøre som en integreret del af et centrallåsesystem. Dette system er tilsluttet bilens strømforsyning og styres af signaler, der udsendes af en styreanordning, der indgår i systemet. Hvis en af dørene låses eller låses op manuelt, sker det samme samtidigt ad elektromagnetisk vej med de andre døre.

Undtaget fra denne underposition er derimod elektromagnetiske indsprøjtningssystemer til forbrændingsmotorer med gnisttænding eller kompressionstænding, hvis hus er forsynet med en magnetisk vikling, og hvis nål er forsynet med et magnetanker (underpos. 8409 91 00 eller 8409 99 00).

8506 Primærelementer og primærbatterier**8506 10 11 Cylindriske celler**

Cylindriske celler har et rundt tværsnit. Plus- og minuspol er i hver sin ende. Cylindriske cellers længde er større end deres diameter:

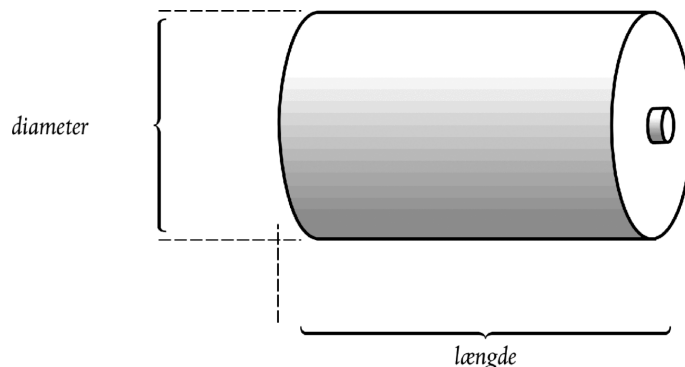
**8506 10 91 Cylindriske celler**

Se de forklarende bemærkninger til underpos. 8506 10 11.

8506 50 10 Cylindriske celler

Se de forklarende bemærkninger til underpos. 8506 10 11.

▼ B**8506 50 30****Knapceller**

Højden af en knapcelle er mindre end eller lig med diameteren:

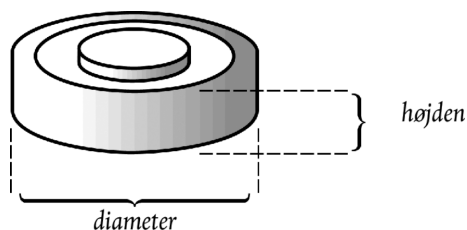
**8507****Elektriske akkumulatorer, herunder separatorer (også kvadratiske eller rektangulære)****8507 20 20 og
8507 20 80****Andre blyakkumulatorer**

Bortset fra blyakkumulatorer til start af forbrændingsmotorer (underpos. 8507 10 20 og 8507 10 80) omfatter disse underpositioner de elektriske blyakkumulatorer, der er beskrevet i Forklarende Bemærkninger til HS, pos. 8507, tredje stykke, nr. 1.

Sådanne akkumulatorer anvendes fx som trækraft i elektriske køretøjer og til strømforsyning af telekommunikationsanlæg.

**8507 30 20 og
8507 30 80****Nikkel-cadmiumakkumulatorer**

Nikkel-cadmiumakkumulatorer anvendes især i grubelamper og erstatter ofte tørrelementer i fx transportable radio- og fjernsynsapparater, elektriske barbermaskiner og andre elektriske apparater.

8507 80 00**Andre akkumulatorer**

Denne underposition omfatter bl.a. sølv-zink- og sølv-cadmium-akkumulatorer.

**8507 90 30 og
8507 90 80****Dele**

Undtaget fra disse underpositioner er bl.a. forbindelsesdele til akkumulatorelementer (underpos. 8536 90 95).

8509**Elektromekaniske husholdningsapparater med indbygget elektromotor****8509 80 00****Andre apparater**

Denne underposition omfatter bl.a. elektriske polereapparater til manicure og pedicure, med indbygget elektromotor, der med et kabel forbindes til et til apparatet hørende strømforsyningsaggregat.

▼B

8510	Barbermaskiner, hårklippemaskiner og apparater til fjernelse af hår, med indbygget elektrisk motor
8510 10 00	Barbermaskiner Denne underposition omfatter bl.a. barbermaskiner med indbygget skær til hårklipping.
8511	Elektrisk start- og tændingsudstyr, af den art der anvendes til motorer med gnist- eller kompressionstænding (fx tændmagneter, magnetomaskiner, tændspoler, startmotorer, tændrør og startgløderør); jævnstrøms- og vekselstrømsgeneratorer samt returstrømsrelæer, af den art der anvendes i forbindelse med forbrændingsmotorer
8511 40 00	Startmotorer, også med generatorfunktion Apparater henhørende under denne underposition fungerer almindeligvis med spændinger på 6, 12 eller 24 volt og er forsynet med særlige anordninger til montering på motorer. Underposition omfatter bl.a.: 1. Startmotorer med glideanker, startmotorer med forskydeligt drev, startmotorer med skrueaksel og startmotorer med glidedrev og skrueaksel. 2. Apparater, bestående af en samlet enhed omfattende en startmotor og en generator.
8512	Elektrisk lys- og signaludstyr (undtagen varer henhørende under pos. 8539), vindspejlviskere, defrostere og dugfjernere, af den art der anvendes til cykler og motorkøretøjer
8512 30 10	Tyverialarmer, af den art der anvendes til motorkøretøjer Se Forklarende Bemærkninger til HS, pos. 8512, andet stykke, nr. 11.
8512 90 90	I andre tilfælde Denne underposition omfatter bl.a. indfatninger og reflektorer til forlygter, samt arme, også med viskerblade, til elektriske vindspejlviskere. Undtaget fra underpositionen er derimod lampefatninger (underpos. 8536 61 10 eller 8536 61 90).
8514	Elektriske industri- og laboratorieovne (herunder induktionsovne og dielektriske ovne); andre apparater til varmebehandling af materialer ved induktion eller ad dielektrisk vej til brug i industrien eller i laboratorier

▼B

8514 20 80	<p>Dielektriske ovne</p> <p>Mikrobølgeovne af den type, der anvendes i restauranter, kantiner osv., adskiller sig fra ovne til husholdningsbrug henhørende under pos. 8516 ved deres udgangseffekt og ovnkapacitet. Sådanne ovne med en udgangseffekt på over 1 000 W eller en ovnkapacitet på over 34 liter betragtes som industriovne. Hvis mikrobølgeovnen er kombineret med en grill eller en anden form for ovn i en og samme enhed, vedrører førnævnte udgangseffekt kun mikrobølgerne. Kriteriet om ovnkapacitet har ingen indflydelse på tariferingen af en sådan kombination.</p> <p>Mikrobølgeovne med en udgangseffekt på 1 000 W eller derunder og en ovnkapacitet på 34 liter eller derunder betragtes som ovne til husholdningsbrug (pos. 8516).</p>
8516	<p>Elektriske vandvarmere (gennemstrømningsvandvarmere, akkumulerende vandvarmere) og dyppevarmere; elektriske apparater til rum- og jordbundsopvarmning; elektrotermiske hårbehandlingsapparater (fx tørre- og krølleapparater, krøllejernsvarmere) og håntørreapparater; elektriske strygejern; andre elektrotermiske apparater, af den art der anvendes til husholdningsbrug; elektriske varmelegemer (undtagen varer henhørende under pos. 8545)</p>
8516 10 11 og 8516 10 80	<p>Elektriske vandvarmere (gennemstrømningsvandvarmere, akkumulerende vandvarmere) og dyppevarmere</p> <p>Disse underpositioner omfatter bl.a.:</p> <ol style="list-style-type: none"> 1. Vandvarmere, der samtidig fungerer som gennemstrømningsvandvarmere og akkumulerende vandvarmere. 2. Elektriske kedler, der udelukkende frembringer varmt vand eller både varmt vand og lavtryksdamp. <p>Undtaget fra disse underpositioner er dampkedler og kedler med overhedning, som opvarmes ad elektrisk vej (pos. 8402) og elektrisk opvarmede kedler til centralopvarmning (pos. 8403).</p>
8516 21 00 til 8516 29 99	<p>Elektriske apparater til rum- og jordbundsopvarmning</p> <p>Disse underpositioner omfatter bl.a.:</p> <ol style="list-style-type: none"> 1. Elektriske apparater til opvarmning af saunaer. 2. Batteridrevne elektriske apparater til opvarmning og afisning af tilfrosne låse i bildøre ved hjælp af en opvarmet skydetang, der føres ind i låsen. Disse små bærbare apparater kan have en lampe henhørende under pos. 8513 indbygget til belysning af arbejdsområdet.
8516 50 00	<p>Mikrobølgeovne</p> <p>Se de Forklarende Bemærkninger til underpos. 8514 20 80.</p>

▼B

- 8516 60 10** **Komfurer**
- Komfurer består af en kogeflade og en ovn (også med mikrobølgeanlæg eller grill).
-
- 8516 79 70** **Andre varer**
- Foruden de apparater, der er beskrevet i Forklarende Bemærkninger til HS, pos. 8516, afsnit E, nr. 5-20, omfatter denne underposition bl.a.:
1. Saunaer med infrarøde stråler (enpersons svedekabiner).
 2. Fodskamler med indbygget varmelegeme.
 3. Elektrisk opvarmede blokke til fodtøj.
 4. Apparater til rensning af kontaktlinser. Disse apparater omfatter to små elektrisk opvarmede hulrum med skruelåg, hvori kontaktlinserne anbringes og renses opvarmes.
-
- 8516 80 20 og 8516 80 80** **Elektriske varmelegemer**
- Disse underpositioner omfatter bl.a. isolerede og varmegivende ledninger, kabler, bånd og lign. til opvarmning af lofter, vægge, rørkanaler, beholdere etc.
- Undtaget fra underpositionerne er derimod varmelegemer i forbindelse med dele til apparater, fx strygejernsåler og varmeplader til elektriske komfurer (underpos. 8516 90 00).
-
- 8517** **Telefonapparater, herunder telefoner til celleopdelt netværk eller andre trådløse net; andre apparater til at sende eller modtage tale, billeder eller andre data, herunder apparater til kommunikation via kabelnet eller trådløse netværk (såsom lokalnet eller fjernnet), undtagen sendere eller modtagere henhørende under pos. 8443, 8525, 8527 eller 8528**
-
- 8517 12 00** **Telefoner til celleopdelt netværk eller andre trådløse net**
- Se Forklarende Bemærkninger til HS, pos. 8517, afsnit I, punkt B.
- Denne underposition omfatter telefoner til celleopdelt netværk, såkaldte »mobiltelefoner«.
- »Mobiltelefoner« har følgende kendetegn:
- de har »lommeformat«, dvs. de er med dimensioner, der ikke overstiger 170 mm × 100 mm × 45 mm, når de måles i deres mest kompakte form
 - de kan fungere uden ydre elektrisk energikilde

▼B

- de er forsynet med både en mikrofon og en øretelefon og/eller en højttaler, enten i samme enhed eller i form af et aftageligt hovedsæt, der foreligger sammen med »mobiltelefonen«, til transmission og modtagelse af tale ved talekommunikation
- de omfatter andre dele som fx en forstærker og en antenne til telefoni, der muliggør tovejs- og kortdistance-transmission af tale inden for et netværk, der består af basisstationer henhørende under underpos. 8517 61 og bruger frekvensbånd til mobiltelefoni
- de kan udføre telefonikommunikation ved brug af celleopdelt netværk, når de er forsynet med et SIM-kort (Subscriber Identity Module) af forskellig art (fysiske eller programmel), som er blevet aktiveret. De kan være indrettet således, at nødopkald er mulige uden SIM-kortet.

»Mobiltelefoner« kan også have andre funktioner som fx afsendelse og modtagelse af SMS- (Short Message Service) og MMS- (Multimedia Messaging Service) beskeder, e-mails; pakkekobling for adgang til internettet; afsendelse og modtagelse af positionssignaler; navigation, vejvisning, kort, øjeblikkelige meddelelser, VOIP (voice over Internet Protocol); PDA (Personal Digital Assistant), spil; modtagelse af radio- eller fjernsynssignaler; modtagelse, optagelse og gengivelse af lyd og billeder.

Uanset sådanne supplerende funktioner udgør mobiltelefoni-funktionen almindeligvis hovedfunktionen for mobiltelefoner, der har alle ovennævnte kendetegn. Det er fx tilfældet, når telefonifunktionen har forrang for alle andre funktioner, herunder når brugeren almindeligvis underrettes om indkommende opkald, uanset hvilke sekundære funktioner der er i brug.

8517 18 00**Andre apparater**

Foruden de i Forklarende Bemærkninger til HS, pos. 8517, afsnit I, punkt A, beskrevne telefonapparater omfatter denne underposition bl.a. trykknaptelefoner med indbygget magnetkortlæser, dataskærm, elektrisk kredsløb med mikroprocessor, flere datalagre, ur og modulator-demodulator (modem), som ikke blot kan anvendes som telefonapparater, men også (fx i supermarkeder) som dataterminaler til forskellige formål, såsom kontrol af magnetiske kreditkort eller check eller til transmission af salgsdata til automatiske databehandlingsmaskiner via en telefonlinje.

8517 62 00**Apparater til modtagelse, konvertering og overførsel eller gendannelse af tale, billeder eller andre data, herunder apparater til kobling og rutning**

Denne underposition omfatter to grupper af apparater:

1. Apparater til modtagelse, konvertering og overførsel af tale, billeder eller andre data.

▼B

2. Apparater til gendannelse af tale, billeder eller andre data.

Disse apparater omfatter:

1. Grænsefladekort til netværk.
2. Modemer.
3. Repeaters.
4. Hubs.
5. Bridges (herunder omskiftere).
6. Routers.

Denne underposition omfatter bl.a. apparater, som i samme møbel eller kabinet indeholder alle nødvendige elementer til sending og modtagelse. Dette gælder fx walkie-talkie-apparater, som indeholder de for funktionen nødvendige batterier eller akkumulatører, og sender-modtagere, hvis strømforsyningsenhed er separat og kun forbundet med apparatet ved et kabel.

Underpositionen omfatter endvidere enheder, hvis sende- og modtagelementer er anbragt i hvert sit møbel eller kabinet, forudsat at disse enheder udgør en funktionel enhed. For at kunne anses som en funktionel enhed skal sender-modtagerne være installeret i nærheden af hinanden (fx i samme bygning eller i samme køretøj) og have visse fælles elementer, fx antenne.

Denne underposition omfatter også såkaldte »trådløse hovedsæt«, som er udformet til brug udelukkende eller hovedsagelig med telefoner til celleopdelt netværk (mobiltelefoner), der skal anbringes på øret med henblik på håndfri betjening. De giver brugeren mulighed for at bruge telefonfunktioner, såsom at besvare, afslutte og foretage opkald (fx genopkald til sidste opringning) inden for ca. 10 m fra telefonen samt justere lydstyrken i øretelefonen. Disse hovedsæt indeholder en radiosender/-modtager til at kommunikere med mobiltelefonen ved hjælp af trådløs teknologi, fx »Bluetooth«.

8517 69 10

Videofoner

Se Forklarende Bemærkninger til HS, pos. 8517, afsnit II, punkt C.

Underpositionen omfatter endvidere videoovervågnings-systemer i lukkede kredsløb, bestående af et kamera, et panel med diverse trykknapper og en eller flere monitorer forbundet med en styrecentral og koaksialkabler til at forbinde de enkelte komponenter i systemet — pakket som et sæt til detailsalg.

Varene under denne underposition kan også være forbundet med en elektrisk døråbner, en signalanordning eller en belysningsanordning.

▼B**8517 69 30 Modtagere til radiotelefoni eller radiotelegrafi**

Denne underposition omfatter bl.a.:

1. Faste modtageapparater (herunder sådanne, der især anvendes i store installationer) og særlige anordninger, såsom forvrængningsanordninger (fx frekvensombytttere); visse modtagere, benævnt multipleksmodtagere, anvender multipel (delt) modtageteknik for at modvirke fading.
2. Radiotelefonimodtagere til motorkøretøjer, skibe, flyvemaskiner, tog mv.
3. Modtagere til radiotelegrafiske personsøgeanlæg.
4. Radiomodtagere til simultanoversættelse på flersprogede konferencer.
5. Specialmodtagere til nødsignaler fra skibe, flyvemaskiner mv.
6. Modtagere til signaler fra fjernmåleudstyr.
7. Faksimile-radiotelegrafiske apparater til at modtage — på lysfølsomt papir — kopier af dokumenter, aviser, planer, meddelelser mv.

8517 69 90 Andre apparater

Denne underposition omfatter:

1. Faste sendere. Visse typer, der især anvendes i store installationer, indeholder særlige anordninger såsom forvrængningsanordninger (fx frekvensombytttere) eller multipleksanordninger, der gør det muligt at sende flere meddelelser samtidigt.
2. Radiotelefonisendere til motorkøretøjer, skibe, flyvemaskiner, tog mv.
3. Sendere til radiotelegrafiske personsøgeanlæg.
4. Radiosendere til simultanoversættelse på flersprogede konferencer.
5. Automatiske sendere til nødsignaler fra skibe, flyvemaskiner mv.
6. Faksimile-radiotelegrafiske apparater til at sende kopier af dokumenter, aviser, planer, meddelelser mv.
7. Sendere til signaler fra fjernmåleudstyr.

8518 Mikrofoner og stativer dertil; højttalere, også monteret i kabinet; hovedtelefoner og øretelefoner, også kombineret med mikrofon, samt sæt bestående af en mikrofon og en eller flere højttalere; elektriske lavfrekvensforstærkere; elektriske lydforstærkere

▼B

Denne position omfatter bl.a. særskilt foreliggende trådløse mikrofoner, hovedtelefoner, øretelefoner og højttalere, også kombinerede.

Undtaget fra positionen er:

1. Særskilt foreliggende trådløse telefonrør til apparater til trådtelefoni (se Forklarende Bemærkninger til HS, underpos. 8517 62);
2. Særskilt foreliggende trådløse hovedsæt (kombination af en hovedtelefon og en mikrofon), som muliggør opringing (se de forklarende bemærkninger til underpos. 8517 62 00).

8519 Lydoptagere eller lydgenerere, også kombineret**8519 81 15 Kassettespillere, i lommeformat**

Ved fastlæggelsen af disse apparaters mål anvendes underpositionsbestemmelse 1 til dette kapitel, og der tages kun hensyn til kabinetets dimensioner; dele, der stikker ud fra kabinettet, såsom betjeningsknapper, lukkeanordninger og fastgørelsesclips, skal der ses bort fra.

8519 81 35 I andre tilfælde

Denne underposition omfatter ikke lydgenerere kendt som »MP3-afspillere«, der anvender optiske medier og indeholder udstyr, der efterfølgende kan aktiveres til modtagelse af radiofonisignaler ved hjælp af programmel (pos. 8527).

8519 81 45 I andre tilfælde

De forklarende bemærkninger til underpos. 8519 81 35 anvendes med de fornødne tilføjelser.

8519 81 95 I andre tilfælde

De forklarende bemærkninger til underpos. 8519 81 35 anvendes med de fornødne tilføjelser.

8522 Dele og tilbehør, som udelukkende eller hovedsagelig anvendes til apparater henhørende under pos. 8519 - 8521**8522 90 41 og 8522 90 49 Sammensatte elektroniske komponenter**

Se de forklarende bemærkninger til underpos. 8443 99 10.

8523 Plader, bånd, ikke-flygtige halvlederhukommelser, »smart cards« og andre medier til optagelse af lyd eller andre fænomener, også uindspillede, herunder matricer og mastere til fremstilling af plader, undtagen varer henhørende under kapitel 37

Når medier henhørende under denne position foreligger sammen med en anden vare, skal følgende principper anvendes ved tariferingen:

▼B

1. Hvis mediet og de øvrige varer udgør et sæt pakket til detailsalg i henhold til Almindelige tariferingsbestemmelser, punkt 3 b), skal sættet tariferes med anvendelse af denne bestemmelse.
2. Hvis mediet og de øvrige varer ikke udgør et sæt pakket til detailsalg i henhold til Almindelige tariferingsbestemmelser, punkt 3 b), skal mediet tariferes i den relevante underposition.

8523 21 00**Kort indeholdende en magnetstribe**

Denne underposition omfatter også tryksager, såsom rejsebilletter og boardingpas, som er forsynet med en eller flere magnetstriber.

8523 29 15**Uden indspilning**

Denne underposition omfatter også bånd, der endnu ikke er udskåret i den bredde, de skal anvendes i.

8523 41 10**Plader til laserbaserede læsesystemer, med en kapacitet på ikke over 900 megabyte, ikke-sletbare**

Denne underposition omfatter skrivbare compact discs (CD-R).

CD-R er almindeligvis fremstillet af farveløs, gennemsigtig polykarbonat med en tykkelse på 1,2 mm. Oversiden er overtrukket med et reflekterende gyldent eller sølvfarvet lag, hvorpå der kan være påtryk. Undersiden er belagt med farve og et beskyttende lag. De har en diameter på 8 eller 12 cm eller kan have form som et kort.

Deres indspilningskapacitet kan kontrolleres ved hjælp af læse-/skriveanordninger og egnet indspilningsprogrammel.

Indspilningen af sådanne plader kan ske ad en eller flere gange, men den indspillede information kan ikke slettes.

8523 41 30**Plader til laserbaserede læsesystemer, med en kapacitet på over 900 megabyte, men ikke over 18 gigabyte, ikke-sletbare**

Denne underposition omfatter skrivbare digital versatile discs (DVD-/+R).

I modsætning til CD-R'er henhørende under underpos. 8523 41 10 består DVD-/+R'er af to 0,6 mm tykke lag af polykarbonat, der er limet sammen. Denne fysiske forskel kan konstateres ved undersøgelse af yderkanten på DVD'en. De har en diameter på 8 eller 12 cm.

Deres indspilningskapacitet kan kontrolleres ved hjælp af læse-/skriveanordninger og egnet indspilningsprogrammel.

Indspilningen af sådanne plader kan ske ad en eller flere gange, men den indspillede information kan ikke slettes.

▼B**8523 41 90****Andre varer**

Denne underposition omfatter bl.a.:

1. Optiske plader, på hvilke den indspillede information kan slettes og nye informationer indspilles (»overskrivbare compact discs« (CD-RW) og »overskrivbare digital versatile discs« (DVD-/RW)). De genkendes af pladeindspilningsprogrammet i en automatisk databehandlingsmaskine.
2. Overskrivbare DVD-RAM'er og »MiniDiscs«, som er indkapslet i en kassette.

8523 52 00**»Smart cards«**

Se Forklarende Bemærkninger til HS, pos. 8523, punkt C, nr. 2.

Disse underpositioner omfatter også elektroniske adgangskort eller -mærker, som almindeligvis indeholder en spole, der aktiveres af et signal fra kortlæseren og danner en spænding til at forsyne et mikrokredsløb, en kodegenerator (som ved modtagelse af et signal fra spolen genererer data) og en signalantenne.

8525**Sendere til radiofoni og fjernsyn, også sammenbygget med modtagere, lydoptagere eller lydgivere; fjernsynskameraer, digitalkameraer og videokameraer**

Denne position omfatter også varmekameraer, som tager billeder ved hjælp af infrarød teknik. Kameraerne registrerer varmestrålingen og omdanner den til billeder, der gengiver de enkelte fladers eller objekters temperatur som forskellige gråtoner eller farver. Kameraerne kan ikke måle temperaturer eller udtrykke måledata som tal.

8525 60 00**Sender-modtagere**

Denne underposition omfatter bl.a. enheder, hvis sende- og modtageelementer er anbragt i hvert sit møbel eller kabinet, forudsat at disse enheder udgør en funktionel enhed. For at kunne anses som en funktionel enhed skal sender-modtagerne være installeret i nærheden af hinanden (fx i samme bygning eller i samme køretøj) og have visse fælles elementer, fx antenne.

**8525 80 11 til
8525 80 99****Fjernsynskameraer, digitalkameraer og videokameraer**

Se Forklarende Bemærkninger til HS, pos. 8525, afsnit B.

Undtaget fra disse underpositioner er elektroniske læseenheder til synshandicappede personer (se de forklarende bemærkninger til underpos. 8543 70 90).

▼B**8525 80 30****Digitalkameraer**

Digitalkameraer henhørende under denne underposition kan altid optage stillbilleder enten på en intern hukommelse eller på et udskifteligt medie. De fleste af dem er udformet som et traditionelt fotografiapparat.

Digitalkameraer, der kun kan optage stillbilleder, tariferes fortsat i denne underposition.

Kameraer henhørende under denne underposition kan også have en videoptagerfunktion til optagelse af video i sammenhængende perioder.

Hvis sådanne apparater, når den maksimale lagerkapacitet udnyttes, kan optage video ved en kvalitet på 800×600 pixel eller derover og 23 billeder eller derover pr. sekund i en sammenhængende periode på 30 minutter eller derover (uanset at de optagne videobilleder kan indspilles på separate filer af en varighed på under 30 minutter), skal de dog altid tariferes i underpos. 8525 80 91 eller 8525 80 99.

Hvis et eller flere af ovenstående kriterier ikke er opfyldt, skal apparatet tariferes ved anvendelse af bestemmelse 3 til afsnit XVI (se også Kommissionens gennemførelsesforordning (EU) nr. 458/2014).

Sammenlignet med videokameraer henhørende under underpos. 8525 80 91 og 8525 80 99 har mange digitalkameraer (når de fungerer som videokamera) ikke en zoomfunktion under videoptagelser. Uanset lagerkapaciteten afslutter visse kameraer automatisk videoptagelsen efter en vis periode.

**8525 80 91 og
8525 80 99****Videokameraer**

Videokameraer henhørende under disse underpositioner kan altid optage video i sammenhængende perioder enten på en intern hukommelse eller på et udskifteligt medie.

Digitale videokameraer henhørende herunder er almindeligvis udformet på en måde, der adskiller dem fra digitalkameraer henhørende under underpos. 8525 80 30. De er ofte forsynet med en foldbar billedsøger og foreligger tit med en fjernbetjening. De fleste videokameraer har en zoomfunktion under videoptagelser. Den omstændighed, at videokameraer integreret i f.eks. sportsbriller ikke har en optisk zoom-funktion, er dog ikke til hinder for, at sådanne varer tariferes under underpos. 8525 80 91 og 8525 80 99 (se sag C-178/14, Vario Tek, ECLI:EU:C:2015:152, præmis 17-29).

Digitale videokameraer, der kun kan optage video, tariferes altid i disse underpositioner.

Apparater, der både kan optage video og stillbilleder, skal tariferes med henvisning til den forklarende bemærkning til underpos. 8525 80 30.

▼B

Disse underpositioner omfatter fjernstyrede apparater til optagelse og lagring af video og billeder, der specifikt er udformet til anvendelse sammen med for eksempel helikoptere med flere rotorere (såkaldte »droner«) med særlige kontaktelemer. Disse apparater anvendes til at optage video og luftbilleder af omgivelserne og giver brugeren visuel kontrol over dronens flyvemønster. Sådanne apparater tariferes altid under disse underpositioner uanset videooptagelsens længde, da optagelse af video er den primære funktion. Se også HS-tariferingsudtalelse 8525 80/3.

8525 80 99**Andre varer**

Denne underposition omfatter videokameraer (såkaldte »camcorders«) til indspilning af både lyd og billeder optaget af kameraet samt af signaler fra eksterne kilder, fx DVD-afspillere, automatiske databehandlingsmaskiner eller fjernsynsmodtagere. De optagne billeder kan gengives ved hjælp af en ekstern fjernsynsmodtager eller monitor.

Underpositionen omfatter endvidere camcorders, i hvilke videoindgangen er blokeret af en plade eller på anden måde, eller i hvilke videogrænsefladen senere kan aktiveres som videoindgang ved hjælp af programmel. Apparatet er alligevel i stand til at optage fjernsynsprogrammer eller andre eksterne signaler.

Camcorders, som kun kan optage og gengive de billeder, kameraet har taget, ved hjælp af en ekstern fjernsynsmodtager eller monitor, henhører imidlertid under underpos. 8525 80 91.

8527**Modtagere til radiotelefoni, radiotelegrafi eller radiofoni, også sammenbygget med lydoptagere, lydgenivere eller et ur i et fælles kabinet**

Vedrørende sender-modtagere henvises til de forklarende bemærkninger til underpos. 8525 60 00.

**8527 12 10 og
8527 12 90****Kassetteradioer i lommeformat**

Se de forklarende bemærkninger til underpos. 8519 81 15.

8527 13 10**Med laserbaseret læsesystem**

Denne underposition omfatter radiofonimodtagere, sammenbygget med en lydoptager eller lydgeniver med laserbaseret læsesystem, også sammenbygget med andre lydoptagere eller lydgenivere (fx af kassettypen) eller et ur.

Underpositionen omfatter også lydgenivere kendt som »MP3-afspillere«, der anvender optiske medier og indeholder udstyr, der efterfølgende kan aktiveres til modtagelse af radiofonisignaler ved hjælp af programmel.

▼ B

- 8527 13 99 I andre tilfælde**
- De forklarende bemærkninger til underpos. 8527 13 10 anvendes med de fornødne tillempninger.
- 8527 21 20 Med laserbaseret læsesystem**
- De forklarende bemærkninger til underpos. 8527 13 10 anvendes med de fornødne tillempninger.
- 8527 21 70 Med laserbaseret læsesystem**
- De forklarende bemærkninger til underpos. 8527 13 10 anvendes med de fornødne tillempninger.
- 8527 91 11 til 8527 91 99 Sammenbygget med lydoptagere eller lydengivere**
- Stereoanlæg (hi-fi-anlæg), i sæt til detailsalg, bestående af en radiofonimodtager sammen med andre enheder, alle i eget kabinet, fx cd-afspiller, kassettebåndoptager, forstærker med equaliser tariferes altid i disse underpositioner, idet radiofonimodtageren giver anlægget dets væsentlige karakter.
- 8527 91 11 og 8527 91 19 Med én eller flere indbyggede højttalere i samme kabinet**
- Disse underpositioner omfatter apparater med ikke-aftagelige højttalere.
- Undtaget fra underpositionerne er derimod apparater med aftagelige højttalere, selv om disse kan fastgøres til apparatet ved hjælp af en anordning (underpos. 8527 91 35, 8527 91 91 eller 8527 91 99).
- 8527 91 35 til 8527 91 99 I andre tilfælde**
- Disse underpositioner omfatter også højttalere til stereoanlæg (hi-fi-anlæg), der er særligt udformet til og pakket sammen med andre dele af anlægget.
- 8527 91 35 Med laserbaseret læsesystem**
- De forklarende bemærkninger til underpos. 8527 13 10 anvendes med de fornødne tillempninger.
- 8528 Monitører og projektionsapparater, uden indbyggede fjernsynsmodtagere; fjernsynsmodtagere, også med indbyggede radiofonimodtagere, lydoptagere eller lydengivere eller videooptagere eller videogengivere**
- I overensstemmelse med Almindelige tariferingsbestemmelser, punkt 3 c), vedrørende den kombinerede nomenklatur henhører videoovervågningssystemer, som består af et begrænset antal fjernsynskameraer og en videomonitor, under denne position, når de foreligger i sæt til detailsalg.
- Enhederne i et videoovervågningssystem tariferes særskilt, hvis systemet ikke foreligger i sæt til detailsalg (jf. Forklarende Bemærkninger til HS, afsnit XVI, Almindelige bemærkninger, afsnit VII).

▼B

Undtaget fra denne position er elektroniske læseenheder til synshandicappede personer (se de forklarende bemærkninger til underpos. 8543 70 90).

**8528 62 00 til
8528 69 80**

Projektionsapparater

Undtaget fra disse underpositioner er bl.a. apparater bestående af en projektor og en skærm i samme kabinet (underpos. 8528 52 10 til 8528 59 00 eller, når de indeholder en fjernsynsmodtager, underpos. 8528 72 10).

**8528 71 11 til
8528 71 19**

Videotunere

Disse underpositioner omfatter bl.a. apparater, der indeholder en videotuner, som omsætter højfrekvente fjernsynssignaler til signaler, der kan anvendes i videooptagere, videogengivere eller monitorer.

Videotunere indeholder kredsløb til valg af en særlig kanal eller bærefrekvens samt demodulationskredsløb. Apparaterne kan også være forsynet med en anordning til dekoding (farve) eller separator-kredsløb til synkronisering. De er almindeligvis konstrueret til brug med individuel antenne eller fællesantenne (fordeling via højfrekvenskabel).

Udgangssignalet kan benyttes som indgangssignal til monitorer, videooptagere eller videogengivere. Der er tale om det oprindelige kamerasignal (dvs. inden det moduleres til sendebud).

Analoge videotunere henhørende under disse underpositioner kan foreligge i form af moduler, der som minimum indeholder højfrekvente kredsløb (RF-blok), mellemfrekvente kredsløb (IF-blok) og demodulationskredsløb (DEM-blok), hvor udgangssignalet består af et særskilt lyd- og sammensat videosignal (CVBS).

Digitale videotunere henhørende under disse underpositioner kan foreligge i form af moduler, der som minimum indeholder RF-blokken, IF-blokken, DEM-blokken og en MPEG-dekoder til digitalt fjernsyn, hvor udgangssignalet består af et særskilt lyd- og digitalt videosignal.

Moduler, som indeholder både en analog og en digital videotunerkomponent, hører under disse underpositioner, når en af komponenterne i henhold til den kombinerede nomenklatur Almindelige tariferingsbestemmelse, punkt 2 a), skal tariferes som en komplet eller færdig videotuner.

Et modul, der ikke opfylder ovennævnte betingelser, skal tariferes som en del under pos. 8529.

8528 71 11

Sammensatte elektroniske komponenter til indbygning i automatiske databehandlingsmaskiner

Udtrykket »sammensatte elektroniske komponenter« er defineret i de forklarende bemærkninger til underpos. 8443 99 10.

▼ B

8528 72 10	<p>Teleprojektorer (tv-projektorer)</p> <p>Denne underposition omfatter projektionsudstyr indeholdende en fjernsynsmodtager. Sådant udstyr projicerer billedet via et optisk system på en skærm. Det kan være baseret på katodestrålerørs- eller fladskærmsteknologi (fx DMD, LCD, plasma).</p> <p>Projektionsskærmen kan enten være indbygget i samme kabinet som fjernsynsmodtageren eller være adskilt herfra.</p>
8528 72 30	<p>Med indbygget billedrør</p> <p>Denne underposition omfatter bl.a. apparater, som har tuner og monitorfunktion i det samme kabinet, med mulighed for samtidig anvendelse af begge funktioner. Fjernsynsmodtagere til privatbrug hører almindeligvis til denne kategori.</p> <p>Ved billedskærmens diagonalmål forstås den aktive del af billedrøret målt i direkte linje.</p>
8529	<p>Dele, som udelukkende eller hovedsagelig anvendes til apparater henhørende under pos. 8525 - 8528</p>
8529 90 20 til 8529 90 97	<p>Andre varer</p> <p>Disse underpositioner omfatter bl.a.:</p> <ol style="list-style-type: none"> 1. Skalaer. 2. Afstemningsenheder (tunere). 3. Blændere til fjernsynskameraer. 4. PAL/SECAM-adaptore, der er dekoder-plader (trykte kredsløb forsynet med elektriske komponenter) beregnet til senere indbygning i fjernsynsmodtagere, der er konstrueret til modtagelse af PAL-signaler, så de bliver i stand til også at modtage SECAM-signaler. <p>Undtaget fra disse underpositioner er bølgeledere (tariferes som rør efter materialets beskaffenhed).</p>
8529 90 41 og 8529 90 49	<p>Møbler og kabinetter</p> <p>»Møbler og kabinetter« omfatter huse, der ikke er udstyret med elektriske eller elektroniske komponenter (fx printkort, højttalere, kabler osv.).</p> <p>»Møbler og kabinetter«, der er udstyret med elektriske eller elektroniske komponenter, er ikke omfattet (fx underpos. 8529 90 92 eller 8529 90 97).</p> <p>Dele af »møbler og kabinetter« er ikke omfattet i disse underpositioner.</p>
8529 90 65	<p>Sammensatte elektroniske komponenter</p> <p>Se de forklarende bemærkninger til underpos. 8443 99 10.</p>

▼B

8529 90 92 **Til fjernsynskameraer henhørende under underpos. 8525 80 11 og 8525 80 19 og til apparater henhørende under pos. 8527 og 8528**

Denne underposition omfatter såkaldte »LCD-moduler« bestående af et lag flydende krystaller med tyndfilmtransistorer (TFT) indlagt mellem to skiver eller plader af glas eller plast, som ikke er berøringsfølsomme, og som anvendes til fremstilling af monitører og/eller fjernsynsmodtagere henhørende under pos. 8528.

Moduleerne er forsynet med et eller flere trykte eller integrerede kredsløb med styreelektronik udelukkende til pixeladressering. De har ingen elektronik (såsom en videokonverter eller en scaler) til videobehandling.

Moduleerne kan være forsynet med en enhed til baggrundsbelysning og/eller vekslerettere.

Underpositionen omfatter ikke anordninger med flydende krystaller, bestående af et lag af flydende krystaller indlagt mellem to skiver eller plader af glas eller plast, også påsat elektriske forbindelsesdele (dvs. til strømforsyning), såvel i form af ikke-tilpassede stykker som udskåret i specielle former (underpos. 9013 80 20).

8531 **Elektriske signalapparater, akustiske eller visuelle (fx ringeapparater, sirener, signaltavler, tyverialarmer og brandalarmer), bortset fra varer henhørende under pos. 8512 og 8530**

8531 10 30 og **Tyverialarmer, brandalarmer og lign.**
8531 10 95

Se Forklarende Bemærkninger til HS, pos. 8531, tredje stykke, punkt E.

Disse underpositioner omfatter ikke tyverialarmer af den art, der anvendes til motorkøretøjer, (underpos. 8512 30 10).

8531 20 20 til **Signaltavler med flydende krystaller (LCD) eller lysemitterende dioder (LED)**
8531 20 95

Disse underpositioner omfatter bl.a. display af lysemitterende dioder, der hovedsagelig anvendes som numeriske og/eller alfanumeriske signaler i displays, som fx består af et eller flere sammensatte tegn. Hvert tegn indeholder en række lysemitterende dioder, der foreligger i form af diskrete komponenter eller elementer monteret på en mikroplade (chip). Disse displays er monteret på et integreret kredsløb, som er forsynet med en dekoder/driver. Hvert tegn eller hver sammensætning af tegn er dækket af et gennemskinneligt materiale, der forstærker intensiteten af de lysende punkter, som dioderne frembringer for at danne tal eller bogstaver i overensstemmelse med den impuls, kredsløbet modtager fra et indgangssignal.

▼B**8531 90 00****Dele**

Denne underposition omfatter bl.a. alarmbrikker (såsom brikker bestående af en diode og en antenne, såkaldte »mikrobølgebrikker«, eller brikker bestående af en mikroplade (chip) med et resonanskredsløb, såkaldte »frekvensdelingsbrikker«), der fastgøres på varer for at forhindre tyveri af disse, og som påvirker modtagerelektronikken i anlægget og udløser alarmen, når de ved udgangen af en forretning kommer ind i signalfeltet i et alarmanlæg (henhørende under underpos. 8531 10).

Denne underposition omfatter også brikker, der kombinerer to forskellige teknologier, såsom akustisk- magnetisk med mikrobølge eller akustisk-magnetisk med radiofrekvens.

Undtaget fra underpositionen er derimod:

- Brikker bestående af en tråd, en strimmel eller en kombination af to strimler, såkaldte »magnetiske brikker« eller »akustisk-magnetiske brikker«, af magnetiske materialer, der skal anvendes i kontrolområdet for et elektronisk vareovervågningssystem (EAS) (pos. 8505).
- Brikker, i hvilke der er indkapslet et eller flere elektroniske integrerede kredsløb i form af mikroplader (chips) og en antenne, men uden andre aktive eller passive kredsløbs-elementer (»smart cards«), såkaldte »radiofrekvensidentifikationsbrikker« (RFID) (underpos. 8523 52).
- Brikker, der indeholder et eller flere elektroniske integrerede kredsløb i form af mikroplader (chips) med en indkapslet antenne og en eller flere kondensatorer, men uden andre aktive eller passive kredsløbs-elementer (underpos. 8523 59).
- Brikker i form af et trykt kredsløb (se bestemmelse 6 til kapitel 85), såkaldte »radiofrekvensbrikker« (pos. 8534 00).

8534 00**Trykte kredsløb**

Denne position omfatter:

1. Mærker af papir i form af trykte kredsløb, beregnet til at forhindre tyveri fx af biblioteks-bøger.
2. Fleksible elektriske ledere i form af trykte kredsløb.

8536

Elektriske apparater til at slutte, afbryde eller beskytte elektriske kredsløb og til at skabe forbindelse til eller i elektriske kredsløb (fx afbrydere, relæer, sikringer, overspændingsbeskyttere, stikpropper og -dåser, lampefatninger og andre konnektorer, forgreningsdåser), til driftsspænding 1 000 volt og derunder; konnektorer til optiske fibre samt bundter og kabler af optiske fibre

Foruden de apparater, der er beskrevet i Forklarende Bemærkninger til HS, pos. 8536, omfatter denne position bl.a.:

1. Fordelere til telefoncentraler.

▼B

2. Krydsnings- eller forgreningsplader til luftledninger til sporvogne.
3. Tilslutningsplader til elektromotorer.
4. Omkoblere til transformatorer med flere udtag.
5. Tilslutningsdele til akkumulatorelementer.
6. Såkaldte induktive nærhedsafbrydere, dvs. elektroniske afbrydere, indeholdende en induktionsspole med fri stråling, beregnet til at aktivere afbryderen (slutte strømmen) uden fysisk kontakt, når en metalgenstand kommer ind i spolens spredningsfelt. Disse afbrydere erstatter mekanisk fungerende endestop, især i værktøjsmaskiner, transportbånd og vægte.
7. Afbrydere monteret i samme hus som en lysstyrkeregulator (dimmer). Med disse apparater er det muligt ikke blot at tænde og slukke belysningsapparater tilsluttet lysnettet, men også at regulere lysstyrken.
8. Såkaldte kontaktmåtter eller tastaturkonvolutter til forbindelse af elektriske kredsløb. Disse måtter består af to elastiske plader af plastmateriale, der er anbragt oven på hinanden, og i hvilke der er indlejret et stort antal ledende kontaktpunkter med regelmæssige mellemrum. Disse måtter monteres bl.a. under tastaturet på telefonapparater. Hver gang en knap trykkes ned, kommer de tilsvarende kontaktpunkter i berøring med hinanden og etablerer herved den elektriske kontakt.
9. Elektroniske afbrydere, som uden fysisk kontakt slutter og afbryder et elektrisk kredsløb ved hjælp af halvlederkomponenter (fx transistorer, tyristorer, integrerede kredsløb).

Undtaget fra denne position er derimod bl.a.:

- a) Beslag til elektriske ledninger (almindeligvis pos. 7326).
- b) Signal- og reguleringsudstyr til jernbaner og andre trafikveje (pos. 8530).

8536 50 11**Trykafbrydere**

Undtaget fra denne underposition er berøringsafbrydere (underpos. 8536 50 19).

**8536 69 10 til
8536 69 90****Andre varer**

Disse underpositioner omfatter elektromekaniske stikpropper (såkaldte hanstik) og stikdåser (såkaldte hunstik), som tillader forbindelse mellem eksempelvis apparater, kabler og terminalkort.

Forbindelsesdelene (konnektorerne) kan have en stikprop eller en stikdåse i hver ende eller en stikprop eller stikdåse i den ene ende og en kontaktnordning i den anden (f.eks. af krympe-, klemme-, lodde- eller skruetyper) se eksemplerne i figur 1 og 2.

▼B*Figur 1:*

I den ene ende er kablet forbundet til konnektoren ved hjælp af en tilslutning af krympe/klemmetypen. I den anden ende skabes der forbindelse ved at tilslutte det monterede han/hunstik.

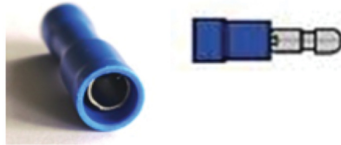
*Figur 2:*

I den ene ende er kablet forbundet til konnektoren ved hjælp af en tilslutning af krympe/klemmetypen. I den anden ende skabes der forbindelse ved at tilslutte det monterede hunstik. Denne konnektor er desuden udstyret med en yderligere tilslutning i form af et hanstik.

Underpositionerne omfatter også plug-in-tilslutninger, der omfatter stikprop- og stikdåsepar (to dele). Stikprop- og stikdåsedelene har hver en stikdåse og en anden kontaktnordning.



Disse underpositioner omfatter ikke forbindelsesmateriel til ledninger og kabler, hvor der kan skabes en elektrisk forbindelse på anden vis (fx krympe-, skrue-, lodde- eller klemmeterminaler). Disse er omfattet af pos. 8536 90 (se eksemplerne i figur 3-7).

Stikpropper og -dåser med indvendigt eller udvendigt gevind er dog omfattet.

Figur 3 og 4:

I den ene ende er kablet forbundet til konnektoren ved hjælp af en tilslutning af krympe/klemmetypen. I den anden ende skabes der forbindelse ved hjælp af en skrue eller en bolt og møtrik.



▼ B*Figur 5, 6 og 7:*

Der skabes ikke elektrisk forbindelse ved tilslutning. Der forefindes hverken han- eller hunstik. Der skabes elektrisk forbindelse ved sammenskruning eller sammenklemning.



8536 69 10

Til koaksialkabler

Denne underposition omfatter kun stikpropper og stikdåser til koaksialforbindelser (se eksemplerne i figur 1-6).

Fig. 1
Koaksialstikprop

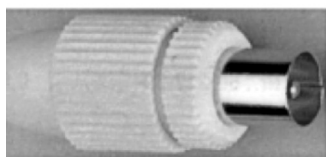

Fig. 2
Koaksialstikdåse

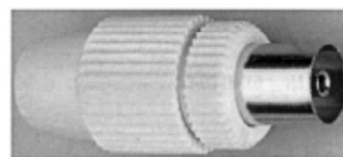

Fig. 3
Koaksialstikprop

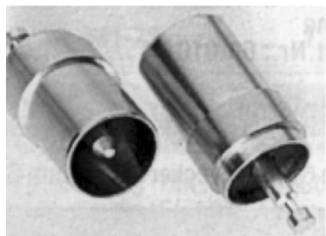
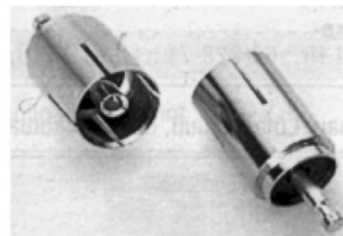

Fig. 4
Koaksialstikdåse

*Figur 5*

Koaksialstikprop med gevind



▼B

Figur 6

Koaksialadapter

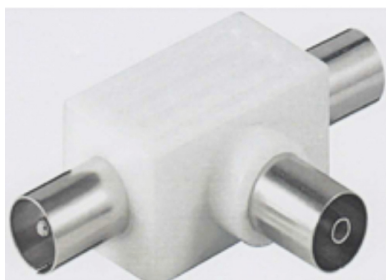

8536 69 30

Til trykte kredsløb

Denne underposition omfatter stikpropper og -dåser, som er beregnet til at blive direkte fastgjort til et trykt kredsløbskort (PCB) eller fleksibelt trykt kredsløb på mindst én side af stikproppen eller stikdåsen (se nedenstående eksempler).

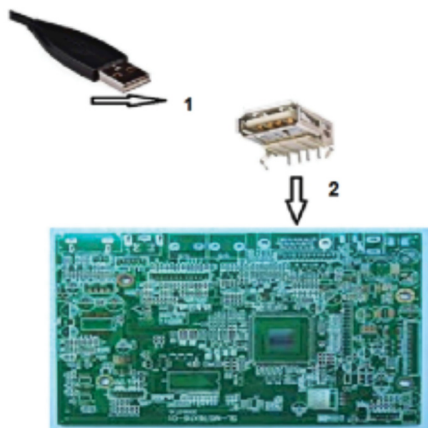

1. Dette USB-stik er ikke beregnet til at blive direkte forbundet til et PCB og henhører derfor ikke under denne underposition.
2. Denne USB-fatning er beregnet til at blive direkte forbundet til et PCB og henhører derfor under denne underposition.

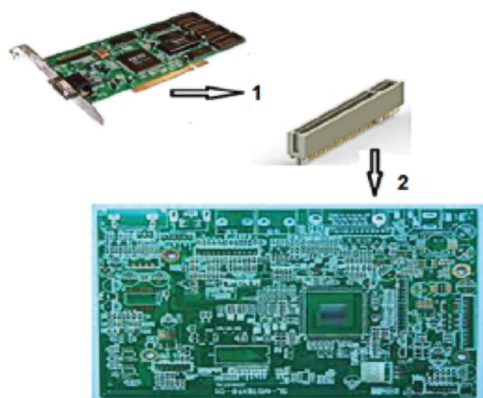

▼B

1. Denne konektor er ikke beregnet til at blive direkte forbundet til et PCB og henhører derfor ikke under denne underposition.

2. Denne konektor er beregnet til at blive direkte forbundet til et PCB og henhører derfor under denne underposition.

8536 70 00**Konnektorer til optiske fibre samt bundter og kabler af optiske fibre**

Se bestemmelse 6 til dette kapitel.

Se Forklarende Bemærkninger til HS, pos. 8536, afsnit IV.

8536 90 01**Præfabrikerede strømskinneelementer**

Denne underposition omfatter bl.a. monteringsfærdige elementer til overførsel af elektricitet. De tillader en vis fleksibilitet for så vidt angår mulighederne for tilslutning af lamper samt af elektrisk drevne maskiner og apparater. Strømdtaget finder sted ved hjælp af klemme- og glidekontakter.

Nedenstående illustrationer viser typiske anvendelsesmuligheder:

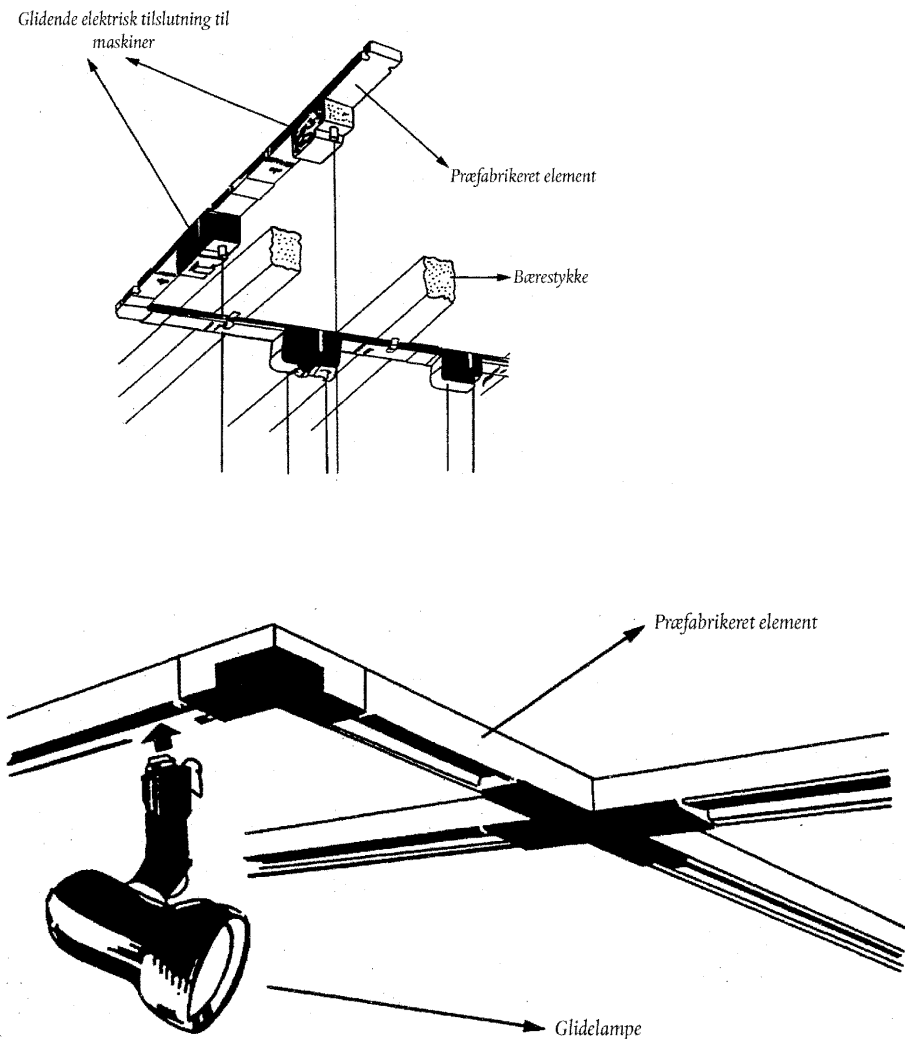

▼B

- 8536 90 10 Forbindelsesmateriel til ledninger og kabler**
- Denne underposition omfatter alle terminalanordninger, der er fastgjort til den ende af ledningerne eller kablerne, der skal give en elektrisk forbindelse på anden måde end ved plug-in-tilslutning (fx krympe-, skrue-, lodde- eller klemme-terminaler).
- 8537 Tavler, plader, konsoller, pulte, kabinetter og lign., sammensat af to eller flere af de under pos. 8535 eller 8536 nævnte apparater, til elektrisk styring eller distribution af elektricitet, herunder også tavler mv. indeholdende instrumenter og apparater henhørende under kapitel 90, og numeriske kontrolapparater henhørende under pos. 8517**
- Denne position omfatter bl.a. kombinationer af ens apparater henhørende under pos. 8536 (fx afbrydere til belysning) på et underlag (fx tavle, skab).
- 8537 10 91 Styresystemer med programmerbare lagerenheder**
- Denne underposition omfatter bl.a. styreskabe forsynet med brugerhukommelse til elektrisk styring af maskiner. De er ikke blot forsynet med apparater henhørende under pos. 8535 eller 8536 (fx relæer), men også fx med transistorer eller triacs henhørende under pos. 8541, der fungerer som omkoblingskomponenter, og ud over disse komponenter omfatter de mikroprocessorer (fx til logikfunktionen og styring af indgange og udgange), grænsefladekredsløb (interfaces) samt en strømforsyningsenhed (forsyningsmodul).
- 8537 10 98 Andre varer**
- Denne underposition omfatter bl.a.:
1. Apparater til fjernbetjening pr. tråd af videooptagere og -gengivere. Der er tale om elektriske betjeningstavler (med trykknaptastatur og andre elektriske komponenter monteret på en plade) til betjening af alle funktionerne i videooptageren, med hvilken den er forbundet via et tilslutningskabel.
 2. Elektriske styreapparater til automatiske salgsautomater. De består af en betjeningstavle, der foruden relæer og elektriske kontakter er påmonteret triacs og integrerede kredsløb.
- Undtaget fra denne underposition er:
- a) Elektriske styreapparater, benævnt »joysticks«, som defineret i bestemmelse 5 C til kapitel 84 (pos. 8471).
 - b) Trådløse fjernbetjeningsapparater med infrarøde stråler til betjening af videooptagere, fjernsynsapparater eller andre elektriske apparater (pos. 8543).
- 8538 Dele, som udelukkende eller hovedsagelig anvendes til apparater henhørende under pos. 8535 - 8537**

▼B

- 8538 90 11** **Sammensatte elektroniske komponenter**
- Se de forklarende bemærkninger til underpos. 8443 99 10.
- 8538 90 91** **Sammensatte elektroniske komponenter**
- Se de forklarende bemærkninger til underpos. 8443 99 10.
- 8539** **Elektriske glødelamper og udladningslamper, herunder sealed beamlamper samt ultraviolette lamper og infrarøde lamper; buelamper; lamper med lysdioder (LED)**
- Bortset fra visse specielt udstyrede eller monterede buelamper (se de forklarende bemærkninger til underpos. 8539 41 00 og 8539 49 00) omfatter denne position kun egentlige lamper og rør samt identificerbare dele dertil, jf. bestemmelse 2 b) til afsnit XVI.
- Apparater udstyret med sådanne lamper eller rør (fx bestående af en enkelt reflektor med holder eller fodstykke), tariferes i deres egen position som belysningsapparater (pos. 9405), varmeapparater (fx pos. 7321), medicinske apparater (pos. 9018) etc.
- 8539 21 30 til 8539 29 98** **Andre glødelamper, undtagen ultraviolette lamper og infrarøde lamper**
- Undtaget fra disse underpositioner er bl.a.:
- a) Modstandslamper med kultråd og variable modstandslamper med jertråd i hydrogen (pos. 8533).
- b) Elektriske lysguirlander i afpasset længde, bestående af et antal fantasilamper indbyrdes forbundet med elektrisk ledning, især anvendt til pyntning af juletræer (pos. 9405).
- 8539 31 10 til 8539 39 80** **Udladningslamper, undtagen ultraviolette lamper**
- Disse underpositioner omfatter bl.a.:
1. Xenonlamper.
 2. Spektrallamper.
 3. Glimlamper.
 4. Indikatorrør med bogstaver eller tal.
- 8539 41 00 og 8539 49 00** **Ultraviolette og infrarøde lamper; buelamper**
- Disse underpositioner omfatter bl.a.:
1. Ultraviolette rør og lamper. Foruden de anvendelsesområder, der er omtalt i Forklarende Bemærkninger til HS, pos. 8539, afsnit D, første stykke, kan nævnes:
 - a) Aktinokemisk lystryk.

▼B

- b) Vitaminisering.
 - c) Sterilisering.
 - d) Fotokemi.
 - e) Fremstilling af ozon.
2. Infrarøde rør og lamper. Foruden de anvendelsesområder, der er omtalt i Forklarende Bemærkninger til HS, pos. 8539, afsnit D, andet stykke, kan nævnes:
- a) Rumopvarmning.
 - b) Udstyr til infrarøde sendere (fx i et tyverisikringsanlæg).
 - c) Videnskabelig forskning (fx spektralanalyse).
3. Buelamper som beskrevet i Forklarende Bemærkninger til HS, pos. 8539, afsnit E.

Elektriske buelamper med kuleelektroder monteres fx i kinemataografiske forevisningsapparater henhørende under pos. 9007, eller anvendes i dokumentkopieringsudstyr.

Underpos. 8539 41 00 omfatter elektriske buelamper udstyret med særlige holdere samt drejelige belysningsanordninger bestående af en eller flere buelamper monteret på et bevægeligt stativ, hovedsaglig bestemt til anvendelse i fotograf- eller filmatelierer.

Undtaget fra disse underpositioner er bl.a.:

- a) Elektroluminescerende dioder (pos. 8541).
- b) Elektroluminescerende bånd, plader eller tavler, som er baseret på elektroluminescens af et stof (fx zinksulfid), som er anbragt mellem to elektrisk ledende lag (pos. 8543).

**8539 90 10 og
8539 90 90****Dele**

Disse underpositioner omfatter bl.a.:

- 1. Sokler til elektriske glødelamper og udladningslamper.
- 2. Glødetråd af wolfram, spiralsnoet, afskåret i længde og færdig til montering.
- 3. Metalektroder til udladningslamper.
- 4. Dele af glas (undtagen isoleringsdele henhørende under underpos. 8547 90 00) bestemt til montering indvendig i lamper.
- 5. Kroge til fastgørelse af glødetråde.

8540

Elektronrør (glødekateroder, koldkateroder og fotokateroder), fx vakuumrør, damp- og gasfyldte rør, kviksølv-dampensretterør, katodestrålerør og fjernsynskamerarør

▼B

8540 11 00	<p>Til farvefjernsyn</p> <p>Denne underposition omfatter de i Forklarende Bemærkninger til HS, pos. 8540, fjerde stykke, nr. 2, nævnte katodestrålerør, som opfylder følgende betingelser:</p> <ol style="list-style-type: none"> 1. Med skyggemaske med spalter. 2. Afstand mellem to bånd af samme farve, midt på skærmen, på 0,4 mm eller derover. <p>For så vidt angår billedskærmens diagonal mål henvises til de forklarende bemærkninger til underpos. 8528 72 30.</p>
8540 60 00	<p>Andre katodestrålerør</p> <p>Denne underposition omfatter de i Forklarende Bemærkninger til HS, pos. 8540, fjerde stykke, nr. 2, punkt d), nævnte katodestrålerør, bortset fra varer henhørende under underpos. 8540 11 og 8540 12.</p>
8540 71 00 og 8540 79 00	<p>Mikrobølgerør (fx magnetroner, klystroner, vandrebølgerør og karcinotroner), undtagen rør med styregitter</p> <p>Disse underpositioner omfatter de i Forklarende Bemærkninger til HS, pos. 8540, fjerde stykke, nr. 4, nævnte rør.</p> <p>Undtaget herfra er Geiger-Müller-rør (underpos. 9030 90 00).</p>
8540 81 00 og 8540 89 00	<p>Andre varer</p> <p>Foruden de ensretterør, der er beskrevet i Forklarende Bemærkninger til HS, pos. 8540, fjerde stykke, nr. 1, omfatter disse underpositioner fx phanatroner, tyratroner, ignitroner og højspændingsensrettere til røntgenapparater.</p>
8541	<p>Dioder, transistorer og lignende halvlederkomponenter; lysfølsomme halvlederkomponenter, herunder fotoceller og solceller, også samlet i moduler eller paneler; lysemitterende dioder (LED); monterede piezoelektriske krystaller</p>
8541 40 90	<p>Andre varer</p> <p>Denne underposition omfatter fotoelementer samlet i moduler eller paneler, hvori der indgår bypass-dioder (men ikke spærredioder). Bypass-dioderne er ikke elementer, som direkte forsyner fx en motor med strøm (se Forklarende Bemærkninger til HS, pos. 8501 og 8541).</p>
8541 90 00	<p>Dele</p> <p>Foruden de i Forklarende Bemærkninger til HS, pos. 8541, nævnte dele omfatter denne underposition bl.a.:</p> <ol style="list-style-type: none"> 1. Holdere og kapsler til piezo-elektriske krystaller.

▼B

2. Kapsler af metal, steatit etc. til monterede halvlederkomponenter.

Undtaget fra underpositionen er bl.a.:

a) Tilslutningsanordninger, som overfører elektrisk strøm mellem kontaktben og elektroder (pos. 8536).

b) Dele af grafit (underpos. 8545 90 90).

8542**Elektroniske integrerede kredsløb**

Denne position omfatter også udskiftelige forprogrammede hukommelsesenheder i form af monolitiske integrerede kredsløb, til oversættelsesapparater henhørende under underpos. 8470 10 00 og 8543 70 10.

Undtaget fra underpositionen er bl.a. skiver (undertiden benævnt wafers) bestående af kemiske elementer, der er doteret med henblik på anvendelse i elektronik, også slebne eller påført et ensartet epitaksial-lag, forudsat de ikke har været underkastet dotering eller selektiv diffusion med det formål at skabe diskrete zoner (pos. 3818 00).

**8542 31 11 til
8542 31 90****Processorer og kontrol- og styreenheder, også kombineret med hukommelser, omformere, logiske kredsløb, forstærkere, ure, tidskredsløb eller andre kredsløb**

Disse underpositioner omfatter bl.a.:

1. Mikroprocessorer, også kaldet micro processing units (MPUs), er integrerede kredsløb, der kan defineres som enheder, der udfører de grundlæggende funktioner vedrørende instruktioner, udførelse og systemkontrol. De vigtigste komponenter i mikroprocessorer er:

— regne- og logikkenhed (ALU)

— instruktionsdekoder og programtæller

— styreenhed, og

— indlæse/udlæse-enhed («I/O-unit») til kommunikationen med andre enheder.

En mikroprocessor kan kun fungere, hvis der ud over den interne hukommelse anvendes en ekstern hukommelse eller en anden enhed.

Mikroprocessorer kan indeholde en eller flere mikroprogramhukommelser (RAM eller ROM), ved hjælp af hvilke mikroinstruktioner kan indlæses eller lagres, således at antallet af grundlæggende instruktioner i styreenheden øges.

Den mikroprogrammede ROM, som en mikroprocessor kan indeholde, er beregnet til lagring af binære basisinstruktioner og skal ikke betragtes som en rigtig programhukommelse til lagring af de instruktioner, der skal udføres.

Disse varer kan indeholde en instruction cache memory eller mikroperifere enheder.

▼ B

Underpositionen omfatter også mikroprocessorer, der helt er fremstillet til en bestemt anvendelse, og som er baseret på »full custom«-, »gate array«- eller »standard cell«-designs.

Mikroprocessorers kapacitet er længden af hvert ord (fx 8, 16 eller 32 bits), som regne- og logikkenhedens akkumulator kan behandle i et enkelt mikroinstruktionsforløb (single microinstruction cycle).

2. Mikrocontrollere og mikrocomputere er integrerede kredsløb, de mindst består af følgende hovedkomponenter:

— mikroprocessor, også kaldet micro processing unit (MPU)

— en programhukommelse (fx RAM, ROM, PROM, EPROM, E²PROM, flash E²PROM) forbundet til instruktionsdekoderen og indeholdende et program, der definerer en instruktionssekvens

— en datahukommelse (fx RAM eller E²PROM), som der ikke er tilgang til uden for chippen, i modsætning til mikroprocessorer

— en ekstern databus (til data, adresser eller instruktioner).

Mikrocontrollere er programmeret eller kan programmeres yderligere til at udføre specifikke funktioner med et bestemt formål (fx i fjernsynsmodtagere, apparater til optagelse og/eller gengivelse af video og i mikrobølgeovne).

Mikrocomputere er i stand til at fungere selvstændigt (stand alone) og i mange forskellige sammenhænge (fx i automatiske databehandlingsmaskiner (mainframes), minicomputere og pc'er). Mikrocomputere kan frit programmeres efter brugerens behov.

Underposition omfatter også mikrocontrollere, der helt er fremstillet til en bestemt anvendelse, og som er baseret på »full custom«-, »gate array«- eller »standard cell«-design.

Mikrocontrolleres kapacitet er længden af hvert ord, som regne- og logikkenhedens akkumulator kan behandle i et enkelt mikroinstruktionsforløb (single microinstruction cycle).

3. Grænsefladekredsløb, som er integrerede kredsløb, der (fx gennem kodekonvertering, konvertering mellem bitseriel og bitparallel transmission eller synkronisering) kan forbinde programmer, integrerede kredsløb, ydre enheder eller systemer med forskellige karakteristika.

▼ B

**8542 31 11 og
8542 31 19** **Varer som nævnt i bestemmelse 9 b), nr. 3 og 4, til dette kapitel**

Se Forklarende Bemærkninger til HS, pos. 8542, afsnit III.

**8542 32 11 og
8542 32 19** **Varer som nævnt i bestemmelse 9 b), nr. 3 og 4, til dette kapitel**

Se Forklarende Bemærkninger til HS, pos. 8542, afsnit III.

8542 32 45 **Statiske Random Access Memories (S-RAMs), herunder Cache Random Access Memories (Cache RAMs)**

Cache Random Access Memories (Cache-RAMs) er statiske Random Access Memories med en tilgangstid, som er hurtigere end til hovedhukommelsen. Cache-RAMs anvendes almindeligvis som midlertidige bufferhukommelser til udligning af hastighedsforskelle mellem en centralenhed og hovedhukommelsen.

**8542 32 61 til
8542 32 75** **Elektrisk sletbare, programmerbare Read Only Memories (E² PROMs), herunder flash E² PROMs**

»E²PROMs« er hukommelser, der normalt er byte-sletbare.

Flash E²PROMs er hukommelser, der også kaldes »flash Memories«, »flash EPROMs« eller »flash EEPROMs«.

»Flash Memories« kan være baseret på enten EPROM- eller E²PROM-teknologi, og de er elektrisk sletbare, enten fuldstændigt (pr. bulk - »bulk wise«) eller sektor for sektor (pr. side eller blok - »page or block wise«).

Programmering, læsning og sletning af disse hukommelser kan foretages ved en dobbelt energitilførsel (dual power supply) eller ved en enkelt energitilførsel (single power supply).

»Flash memories«, der er baseret på EPROM-teknologi, har en array-struktur bestående af celler med kun én transistor.

»flash memories«, der er baseret på E²PROM-teknologi, har en array-struktur bestående af celler med to eller flere transistorer eller med kun én transistor kombineret med en anden transistor pr. sektor (side eller blok). Sidstnævnte type adskiller sig desuden fra hukommelser, der er baseret på EPROM-teknologi, derved, at de indeholder et antal karakteristiske E²PROM-elementer (fx et E²PROM kommando-sæt).

8542 32 90 **Andre hukommelser (memories)**

Denne underposition omfatter bl.a. kundespecificerede memories (CAMs) og ferro-elektriske memories.

▼B

Kundespecificerede memories (CAMs) er hukommelsesenheder, hvor lagringen sker på grundlag af indholdet. Lagringspositionerne i disse enheder identificeres på grundlag af indholdet eller dele af indholdet og ikke på grundlag af deres navne eller adresser.

Ferro-elektriske memories er ikke-flygtige hukommelsesenheder, der fremstilles ved at kombinere ferro-elektrisk materiale og halvledermateriale. Det ferro-elektriske materiale kan også bevare en elektrisk polarisering, når der ikke er et elektrisk felt.

Disse enheder er både elektrisk programmerbare og elektrisk sletbare.

8542 39 11 til
8542 39 90

Andre varer

Disse underpositioner omfatter bl.a.:

1. Kundenspecificerede logiske kredsløb, som er defineres af og produceres for en enkelt bruger. I produktionsprocessen indgår rutning og placering af celler (logiske gates), idet der anvendes kundenspecificerede diffusionsmasker. Kundenspecificerede logiske kredsløb er konstrueret til at udføre anvendelsesspecifikke funktioner. De betegnes også anvendelsesspecifikke integrerede kredsløb (ASIC).
2. Gate arrays, som er integrerede logiske kredsløb, der består af en fast og regelmæssig sammensætning af programmerbare logiske elementer (transistorer i fx AND-, NAND-, OR- eller NOR-gates). For at opnå en brugerspecifik forbindelse mellem disse logiske elementer programmeres gate arrays gennem et eller flere metalliseringsmønstre.
3. Standardceller, som er integrerede logiske kredsløb, der består af en brugerspecifik sammensætning af prædefinerede og faste underkredsløb. Underkredsløbene kan indeholde enhver form for integreret funktion (fx en logisk funktion eller en hukommelsesfunktion).
4. Programmerbare logiske enheder, som er integrerede kredsløb, der består af faste logiske elementer. Disse kredsløbs endelige funktion bestemmes af brugeren, der brænder smelteled eller elektrisk programmerer forbindelserne mellem de logiske elementer.
5. Standardiserede logiske kredsløb, som er integrerede logiske kredsløb, der indeholder mindre end 150 logiske gates (fx AND, NAND, OR, NOR). Disse enheder kan indeholde flere funktioner eller sæt af identiske og uafhængige funktioner.
6. Grænsefladekredsløb, som er integrerede kredsløb, der (fx gennem kodekonvertering, konvertering mellem bitseriel og bitparallel transmission eller synkronisering) kan forbinde programmer, integrerede kredsløb, ydre enheder eller systemer med forskellige karakteristika.

▼ B

7. Mikro-perifere enheder er integrerede kredsløb, der udfører særlige funktioner som supplement til mikroprocessorer, mikrocontrollere eller mikrocomputere og forbedrer disses egenskaber med hensyn til ekstern kommunikation, kontrol og grænseflade.

De tekniske specifikationer for en mikro-perifer enhed viser tydeligt dens forbindelse med og dedikation til en mikroprocessor, mikrocontroller eller mikrocomputer.

Kommunikations-, kontrol- og grænsefladefunktionerne kan bestå af buscontrollere, hukommelsescontrollere (DRAM-controllere, memory management units (MMUs), direkte hukommelsestilgangscontrollere) eller perifere grænsefladecontrollere (grafiske controllere, lokalnetcontrollere, universelle asynkrone receiver/transmittercontrollere, tastaturcontrollere, massehukommelsescontrollere).

8. »Smartpower« integrerede kredsløb, der er integrerede analoge kredsløb, som kombinerer digitale og analoge kredsløb (effekttransistorer) til kontrol af logiske udlæsnings signaler og effektudlæsnings signaler. Disse enheder kan anvendes til fx intern beskyttelse mod effekttab, fejlstyring eller diagnosticering.

Undtaget fra denne underposition er programmerbare Read Only Memories (PROMs) (underpos. 8542 32 90).

8542 39 11 og
8542 39 19

Varer som nævnt i bestemmelse 9 b), nr. 3 og 4, til dette kapitel

Se Forklarende Bemærkninger til HS, pos. 8542, afsnit III.

8543

Elektriske maskiner og apparater med selvstændig funktion, ikke andetsteds tariferet i dette kapitel

8543 70 90

Andre varer

Denne underposition omfatter bl.a.:

1. Elektrostatisk anordninger (fx til maskiner til flokning af tekstilstof).
2. Elektroluminiserende anordninger, almindeligvis i form af bånd, plader eller tavler.
3. Termoelektriske generatorer, bestående af et termobatteri indeholdende et variabelt antal termoelementer og en varmekilde (fx med butangas), som frembringer jævnstrøm ved Seebeck-effekten.
4. Anordninger til fjernelse af statisk elektricitet.
5. Afmagnetiseringsapparater.
6. Blokeringsoscillatorer.
7. Digitale registreringsapparater til flyvedata (»flight recorders«), i form af et ildfast, brudsikkert elektronisk apparat, som er bestemt til kontinuerlig registrering af specifikke data under flyvningen.

▼B

8. Apparater til trådløs fjernbetjening af fjernsynsmodtagere, videobåndoptagere og andre elektriske apparater.
9. Elektroniske apparater til frembringelse af lydeffekter, der anvendes som tilbehør til elektriske guitarer til frembringelse af forskellige effekter (fx fordobling eller forvrængning af lyden, resonans (ekko)). De er ikke monteret i selve instrumentet, men er indskudt mellem guitareren og hovedforstærkeren.
10. Elektroniske læseenheder til synshandicappede personer. Sådanne enheder omfatter — i et fælles kabinet — et kamera, som skanner den originale tekst (fx en avis eller en bog), og en monitor, som gengiver denne tekst stærkt forstørret.

Underpositionen omfatter også små elektroniske apparater uden fundament (herunder såkaldte »minicomputere«), som, afhængigt af de anvendte hukommelsesmoduler, kan oversætte ord og sætninger til et valgt fremmedsprog. Disse apparater er forsynet med et alfanumerisk tastatur og et firkantet display (skærm). Undtaget fra underpositionen er lignende apparater med regnefunktioner (pos. 8470).

Undtaget fra denne underposition er bl.a.:

- a) Elektrostatisk filtre og elektromagnetiske vandrensere (pos. 8421).
- b) Apparater til behandling af mælk ved ultraviolet bestråling (pos. 8434).
- c) Apparater til rensning af forskellige varer (især metaldele) med ultralyd samt ultralydsvibratorer (eller -hoveder) (pos. 8479).
- d) Apparater til svejsning ved ultralyd (pos. 8515).
- e) Apparater til ultraviolet bestråling til medicinsk brug, selv om deres anvendelse ikke kræver lægeordination (pos. 9018).
- f) Elektriske regulatorer til regulering af elektriske eller ikke-elektriske størrelser, henhørende under pos. 9032.

8544

Isolerede (herunder lakerede eller anodiserede) elektriske ledninger, kabler (herunder koaksialkabler) og andre isolerede elektriske ledere, også forsynet med forbindelsesdele; optiske fiberkabler, fremstillet af individuelt overtrukne fibre, også samlet med elektriske ledere eller forsynet med forbindelsesdele

Denne position omfatter ikke:

- a) Fleksible elektriske ledere i form af trykte kredsløb (pos. 8534 00).

▼ B

b) Særskilt præsenterede konnektorer og forbindelsesdele til kabler eller andre elektriske ledere (pos. 8535 eller 8536).

c) Konnektorer til optiske fiberkabler (underpos. 8536 70 00).

8544 42 10**Af den art der anvendes til telekommunikation**

Se Forklarende Bemærkninger til HS, pos. 8544.

I denne underposition forstås ved udtrykket »af den art der anvendes til telekommunikation« også elektriske ledere, der er forsynet med konnektorer, der anvendes i telekommunikationsnet, fx for at forbinde en automatisk databehandlingsmaskine med et modem.

Undtaget fra denne underposition er bl.a.:

a) Elektriske ledere, som er forsynet med konnektorer, og som anvendes til at forbinde andre apparater (fx en DVD-afspiller med en skærm eller en automatisk databehandlingsmaskine med en monitor, en printer, et tastatur, en projektor osv.).

b) Elektriske ledere, der er udformet til at kunne sættes i maskiner, fx en automatisk databehandlingsmaskine eller en enhed i denne, med henblik på at forbinde forskellige interne dele af maskinen.

c) Elektriske ledere, som kun tjener til strømforsyning, fx elkabler.

8544 49 20**Af den art der anvendes til telekommunikation, til spænding 80 volt og derunder**

De forklarende bemærkninger til underpos. 8544 42 10 anvendes med de fornødne tilføjelser.

▼ M5**8544 70 00****Kabler af optiske fibre**

Denne underposition omfatter også optiske fiberkabler beregnet til fx telekommunikation, som består af en eller flere optiske fibre henhørende under pos. 9001, der er individuelt overtrukket med et dobbelt lag akrylatpolymer. Overtrækket består af et indre lag af blødt akrylat og et ydre lag af hårdt akrylat, hvoraf sidstnævnte kan være indfarvet eller lakeret i forskellige farver for at gøre det muligt at identificere fibrene. De enkelte optiske fibre er overtrukket med det dobbelte overtrækslag; i sig selv udgør de ikke et optisk fiberkabel henhørende under pos. 8544, før de indeslutes i en beskyttelseskappe.

De enkelte optiske fibres dobbelte overtrækslag giver dem beskyttelse og strukturel integritet, fx beskyttes de enkelte fibre mod brud og slitage.

▼ **M5**

Eksempel på opbygningen af en individuel overtrukken optisk fiber henhørende under pos. 9001:

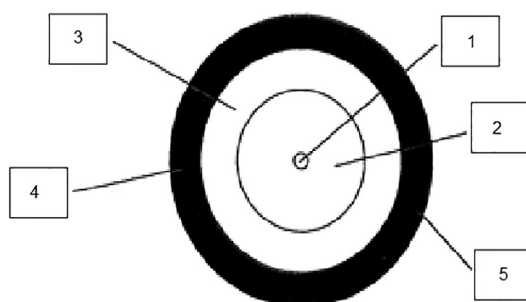

1. Optisk fiberkerne (indre glaskerne)
2. Ydre glaskerne (cladding)
3. Indre lag af blødt akrylat
4. Ydre lag af hårdt akrylat
5. Identifikation med farvekoder.

Eksempler på optiske fiberkabler henhørende under pos. 8544 fremstillet af individuelt overtrukne fibre indesluttet i en beskyttelseskappe:

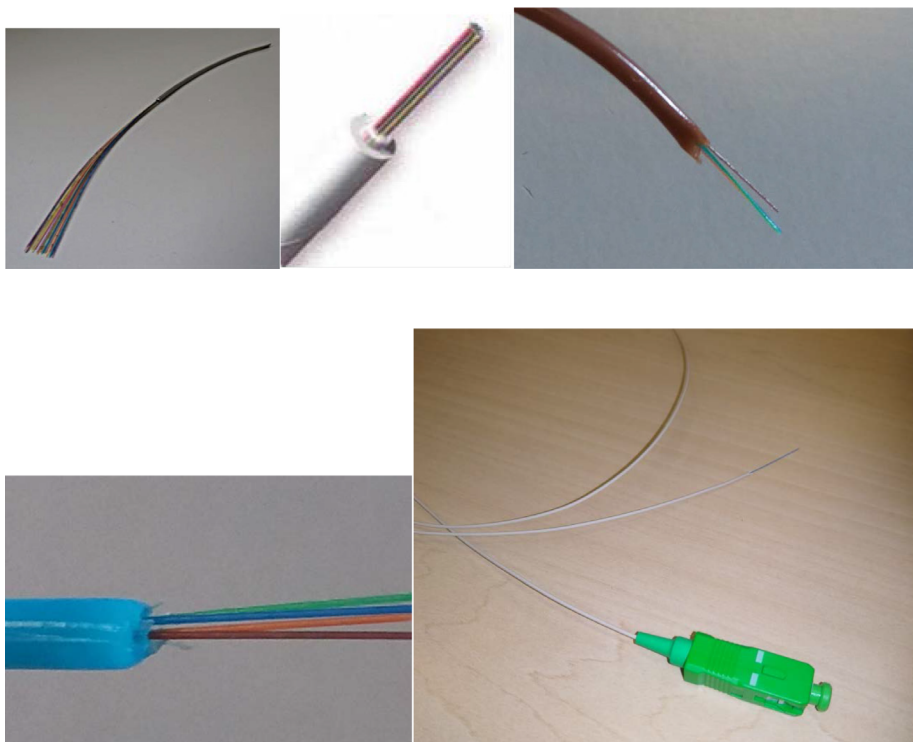
▼ **B**

8545

Kulektroder, børstekul, lampekul, batterikul og andre varer af grafit eller andet kul, også i forbindelse med metal, af den art der anvendes til elektrisk brug

▼B**8545 90 90****Andre varer**

Denne underposition omfatter bl.a.:

1. Kul til lynafledere.
2. Kontakter til elektriske styreapparater eller til reostater.

Undtaget fra denne underposition er bl.a. blandinger i form af pasta til elektroder, fremstillet af kulstofholdige materialer (pos. 3824).

8547

Isolationsdele til elektriske maskiner, apparater og materiel, for så vidt delene, bortset fra istøbte simple samledele af metal (fx sokler med gevind), består helt af isolerende materiale, undtagen isolatorer henhørende under pos. 8546; elektriske installationsrør og forbindelsesdele dertil, af uædle metaller og med indvendig isolering

8547 20 00**Isolationsdele af plast**

Denne underposition omfatter bl.a. isolationsdele fremstillet ved sammenpresning af en masse af glasfibre og plast eller ved sammenlægning eller sammenpresning af lag af papir eller vævet stof, som i forvejen er imprægneret med plast, forudsat at varerne er hårde og stive (se Forklarende Bemærkninger til HS, kapitel 39, Almindelige bemærkninger, afsnittet »Kombinationer af plast og andre materialer end plast«, punkt d)).

8547 90 00**Andre varer**

Denne underposition omfatter bl.a. isolationsdele af papir og pap, asbestcement og glimmer, samt de isolationsrør og forbindelsesstykker dertil, der er beskrevet i Forklarende Bemærkninger til HS, pos. 8547, afsnit B.

8548

Affald og skrot af primærelementer, primærbatterier og elektriske akkumulatører; brugte primærelementer, primærbatterier og elektriske akkumulatører; elektriske dele til maskiner og apparater, ikke andetsteds tariferet i dette kapitel

8548 90 90**Andre varer**

Denne position omfatter bl.a.:

1. Elektriske beviklinger uden magnetkerne, som er lige anvendelige til maskiner, apparater og anordninger henhørende under forskellige positioner, fx til transformatorer under pos. 8504 og til elektromagneter under pos. 8505 (anvendelse af bestemmelse 2 c) til afsnit XVI).
2. Forsinkelsesled til anvendelse i fx automatiske databehandlingsmaskiner og fjernsynsmodtagere.
3. Elektroniske filtre til selektiv transmission af elektromagnetiske, elektromekaniske og elektroakustiske svingninger.
4. Elementer af ferrit eller andet keramisk materiale (fx den slags, der anvendes i cirkulatorer til UHF-udeudstyr eller som et højfrekvensfilter i elektriske kabler), som er elektriske dele, der er lige anvendelige i maskiner eller apparater henhørende under forskellige positioner i dette kapitel.

▼B*AFSNIT XVII***TRANSPORTMIDLER**

Supplerende bestemmelse 2 De forklarende bemærkninger til supplerende bestemmelse 3 til afsnit XVI anvendes med de fornødne tilføjelser.

KAPITEL 86

LOKOMOTIVER, VOGNE OG ANDET MATERIEL TIL JERNBANER OG SPORVEJE SAMT DELE DERTIL; STATIONÆRT JERNBANE- OG SPORVEJSMATERIEL SAMT DELE DERTIL; MEKANISK (HERUNDER ELEKTROMEKANISK) TRAFIKREGULERINGSUDSTYR AF ENHVER ART

- 8602 Andre lokomotiver; tendere**
- 8602 10 00 Diesel-elektriske lokomotiver**
- De fleste dieselmotorer, der anvendes som trækraft, er diesel-elektriske.
- 8603 Selvkørende vogne til jernbaner og sporveje, undtagen varer henhørende under pos. 8604**
- 8603 10 00 Til ledningsdrift**
- Se Forklarende Bemærkninger til HS, pos. 8603, tredje stykke, punkt A.
- 8606 Godsvogne til jernbaner og sporveje, ikke selvkørende**
- 8606 91 10 Specielt udformet til transport af højradoaktive stoffer (*Euratom*)**
- For at kunne tilføres i denne underposition skal godsvognene være forsynet med afskærmning eller beskyttelsesanordning, som udgør en integrerende del af vognen og sikrer effektiv beskyttelse mod strålinger.
- 8606 91 80 Andre varer**
- Denne underposition omfatter bl.a. varmeisolerede vogne og kølevogne og frysevogne, undtagen vogne henhørende under underpos. 8606 10 00.
- Varmeisolerede vogne er jernbanevogne, som er forsynet med et kølemiddel (is, tøris, eutektiske plader, flydende gas etc.), men ikke med køle- eller fryseudstyr.
- Køle- og frysevogne er isolerede jernbanevogne, som er udstyret med køle- eller fryseudstyr (kompressionstype, absorptionstype eller anden type).
- 8607 Dele til lokomotiver og til andet rullende jernbane- og sporvejsmateriel**
- 8607 11 00 til 8607 19 90 Bogier, bisselbogier, aksler og hjul samt dele dertil**
- Disse underpositioner omfatter bl.a.:
1. Bogier og bisselbogier til lokomotiver.

▼B

2. Kombinerede bisselbogier, som er en kombination af en bogie og en bisselbogie, og som ligeledes anvendes til lokomotiver.
3. Motorbogier (bogier ved indbygget elektromotor) til motortog, motorvogne eller lokomotiver.
4. Bogier til person- og godsvogne.

Disse underpositioner omfatter endvidere dele til bogier og bisselbogier såsom hydrauliske støddæmpere til montering på bogierne.

Undtaget fra disse underpositioner er derimod fjedre til bogier og bisselbogier (pos. 7320).

Herunder hører også aksler, også monterede, samt hjul og dele dertil, som nævnt i Forklarende Bemærkninger til HS, pos. 8607, andet stykke, nr. 2 og 3.

Undtaget herfra er endvidere massive ringe og dæk af blødgummi (pos. 4011 eller 4012 efter beskaffenheden).

**8607 21 10 til
8607 29 00**

Bremser og dele dertil

Undtaget fra disse underpositioner er såkaldte »sporbremseser« (pos. 8608 00 00).

Undtaget herfra er endvidere visse bremsedele, såsom haner og ventiler, fx lokomotivførerens hane til betjening af trykluftbremseser (underpos. 8481 20 90).

**8607 91 10 til
8607 99 80**

Andre varer

Foruden de i Forklarende Bemærkninger til HS, pos. 8607, andet stykke, nr. 4 og 8-11, nævnte dele omfatter disse underpositioner også bl.a. forbindelsesstænger og koblingsstænger til lokomotiver.

▼B*KAPITEL 87***KØRETØJER (UNDTAGEN TIL JERNBANER OG SPORVEJE) SAMT DELE OG TILBEHØR DERTIL****Almindelige bemærkninger**

1. Ved »nye køretøjer« forstås i den kombinerede nomenklatur køretøjer, der aldrig har været indregistreret.
2. Ved »brugte køretøjer« forstås i den kombinerede nomenklatur køretøjer, der har været indregistreret mindst én gang.

8701 **Traktorer (undtagen traktorer henhørende under pos. 8709)**

8701 10 00 **Enakslede traktorer**

Denne underposition omfatter de maskiner, der er beskrevet i Forklarende Bemærkninger til HS, pos. 8701, sjette stykke, herunder have- og landbrugstraktorer med larvebånd. Disse maskiner anvendes hovedsagelig til havebrug.

Udskiftelige redskaber til en have- og landbrugstraktor (harver, plove etc.), tariferes altid i deres egen position, også selv om de er monteret på traktoren.

Er redskaberne derimod permanent fastgjort på et chassis med motor og derved udgør en samlet enhed, tariferes enheden i den position, som arbejdsredskabet henhører under. Dette gælder fx for motorpløve og motorkultivatorer (pos. 8432).

8701 30 00 **Traktorer på larvebånd**

Denne underposition omfatter fx køretøjer af traktortype med ekstra brede larvebånd, bestemt til planering og glatning af sneen på skiløyper og -pister mv.

Maskiner og arbejdsredskaber, der er konstrueret til påmontering på disse maskiner som udskifteligt udstyr (fx snepløve og sneblæsere), tariferes i deres egne positioner (pos. 8430, 8479 osv.), uanset om de foreligger sammen med, også påmonteret, maskinen.

8701 91 10 til 8701 95 90 **Andre traktorer, med motoreffekt**

Disse underpositioner omfatter bl.a. terrængående køretøjer (såkaldte »ATV«), der er udformet til brug som traktorer og har følgende kendetegn:

— en styrestang med to håndtag med indbygget kontroludstyr til at styre køretøjet; køretøjet styres ved at dreje de to forhjul, og styretøjet er baseret på et motor-køretøjs styresystem (Ackerman- princippet)

— bremses på alle hjul

▼B

- automatisk kobling og bakgear
- motoren er udformet specielt med henblik på kørsel i vanskeligt terræn og har en så lav udveksling, at den er kraftig nok til at trække påhængt udstyr
- motorkraften overføres til hjulene ved hjælp af aksler og ikke kæder
- dækkene er kraftigt profilerede, hvilket gør køretøjet egnet til kørsel i uvejsomt terræn
- en tilkoblingsanordning, fx en trækkrog, der er udformet således, at køretøjet kan trække eller skubbe mindst det dobbelte af dets egenvægt
- trækraft til at trække en påhængsvogn uden bremses, som vejer mindst det dobbelte af køretøjet. Dette kan bevises via teknisk dokumentation, en brugervejledning eller et certifikat fra producenten eller nationale myndigheder, som præcist angiver det terrængående køretøjs trækcapacitet og egenvægt i kg (køretøjets vægt uden væsker, passagerer eller last).

Køretøjer, der opfylder alle ovennævnte kendetegn og er i overensstemmelse med de forklarende bemærkninger til underpos. 8701 91 10, skal tilføres som landbrugs- eller skovbrugstraktorer. Ellers henhører de under underpos. 8701 91 90, 8701 92 90, 8701 93 90, 8701 94 90 og 8701 95 90.

Terrængående køretøjer, der ikke opfylder alle ovennævnte kendetegn, skal tilføres i pos. 8703.

Undtaget fra disse underpositioner er endvidere såkaldte »quads« (pos. 8703 eller underpos. 9503 00 10 (se de forklarende bemærkninger til denne underposition)).

8701 91 10**Have- og landbrugstraktorer og traktorer til skovbrug, på hjul**

Disse underpositioner omfatter landbrugstraktorer og traktorer til skovbrug med tre hjul eller mere, som efter deres konstruktion og udstyr tydeligt er bestemt til anvendelse i landbrug, havebrug eller skovbrug.

Denne type køretøjer har almindeligvis en tophastighed på ikke over 45 km/h.

Motoren kan yde maksimal trækraft, fx ved anvendelse af et differentialespærre.

Køretøjets dæk er kraftigt profilerede, hvilket er velegnet til landbrug, havebrug og skovbrug.

Landbrugstraktorer er almindeligvis udstyret med en hydraulisk anordning, der gør det muligt at løfte eller sænke landbrugsredskaber (harver, plove etc.) med et kraftudtag, der gør det muligt at udnytte motorens effekt til drift af andre maskiner eller redskaber, og med en koblingsanordning til vogne eller redskaber. De kan ligeledes være udstyret med en hydraulisk anordning til betjening af løfte- eller transportapparater (høtlæssere, gødningslæssere etc.), i det omfang disse kan betragtes som tilbehør.

▼B

Underpositionerne omfatter også specielt konstruerede landbrugstraktorer såsom traktorer med hævet chassis, som benyttes i vinmarker og planteskoler, traktorer konstrueret til at arbejde på skrånninger samt redskabsbærende traktorer.

Udskiftelige landbrugsredskaber, der er monteret på traktoren, skal altid tariferes i deres egen position (pos. 8432, 8433 etc.).

Traktorer til skovbrug karakteriseres særlig ved tilstedeværelsen af et fast spil til slæbning af tømmer.

I henhold til bestemmelse 2 til dette kapitel kan traktorer henhørende herunder også være forsynet med visse indretninger, der i forbindelse med deres hovedanvendelse tillader transport af landbrugs- eller skovbrugsredskaber, værktøj, gødningsstoffer, frø osv.

Undtaget fra underpositionerne er bl.a. maskiner (benævnt plæneklippere med førersæde eller plæneeller havetraktorer) med fastmonteret klippeaggregat og et enkelt kraftudtag, der kun anvendes til at drive klippeaggregatet (se de forklarende bemærkninger til underpos. 8433 11 10 til 8433 19 90).

**8701 92 10 og
8701 93 10**

Have- og landbrugstraktorer og traktorer til skovbrug, på hjul

Se de forklarende bemærkninger til underpos.8701 91 10.

**8701 94 10 og
8701 95 10**

Have- og landbrugstraktorer og traktorer til skovbrug, på hjul

Se de forklarende bemærkninger til underpos.8701 91 10.

8701 91 90

Andre traktorer

Denne underposition omfatter bl.a.:

1. Traktorer til offentlige arbejder.
2. Enakslede traktorer til leddelte motorkøretøjer.

**8701 92 90 og
8701 93 90**

Andre traktorer

Se de forklarende bemærkninger til underpos.8701 91 90.

**8701 94 90 og
8701 95 90**

Andre traktorer

Se de forklarende bemærkninger til underpos.8701 91 90.

8703

Personmotorkøretøjer og andre motorkøretøjer, hovedsagelig konstrueret til personbefordring (undtagen motorkøretøjer henhørende under pos. 8702), herunder stationcars og racerbiler

Denne position omfatter bl.a. »multipurpose vehicles«, såsom køretøjer til transport af såvel personer som gods:

▼B

1. Af pickup-typen:

Denne type køretøjer har sædvanligvis mere end én række sæder og er opdelt i to særskilte områder, nemlig en lukket kabine til personer og et åbent eller overdækket areal til gods.

Sådanne køretøjer tariferes dog under pos. 8704, hvis den største indvendige længde af gulvet i arealet til godsbeholdning er større end 50 % af køretøjets akselafstand, eller hvis køretøjet har flere end to aksler.

2. Af varevogns-typen:

Køretøjer af varevogns-typen med mere end én sæderække skal være i overensstemmelse med beskrivelsen i Forklarende Bemærkninger til HS, pos. 8703.

Køretøjer af varevogns-typen med én sæderække, hvor der ikke forefindes permanente forankringspunkter og beslag til montering af sæder og sikkerhedsudstyr i køretøjets bageste del, tariferes dog under pos. 8704, uanset om de har en permanent afgrænsning monteret mellem personområdet og varerummet, eller om de har sideruder bagtil.

**8703 21 10 til
8703 24 90**

Andre køretøjer, kun med forbrændingsmotor med gnisttænding, med frem- og tilbagegående stempel

»Slagvolumen« er defineret i Forklarende Bemærkninger til HS, underpos. 8407 31, 8407 32, 8407 33 og 8407 34.

Disse underpositioner omfatter fx »stationcars« og »multi-purpose vehicles«, som er nævnt i Forklarende Bemærkninger til HS, pos. 8703, tredje og fjerde stykke.

Disse underpositioner omfatter bl.a. små væddeløbsvogne (såkaldte »skelters« eller »go-carts«) uden karrosseri, udstyret med en forbrændingsmotor med gnisttænding med frem- og tilbagegående stempel, der tillader at opnå relativt store hastigheder.

**8703 31 10 til
8703 33 90**

Andre køretøjer, kun med forbrændingsmotor med kompressionstænding, med stempel (diesel- eller semidieselmotor)

Disse underpositioner omfatter fx »stationcars« og »multi-purpose vehicles«, som er nævnt i Forklarende Bemærkninger til HS, pos. 8703, tredje og fjerde stykke.

8704

Motorkøretøjer til godsbefordring

De forklarende bemærkninger til pos. 8703 anvendes med de fornødne tilføjelser.

»Slagvolumen« er defineret i Forklarende Bemærkninger til HS, underpos. 8407 31, 8407 32, 8407 33 og 8407 34.

Denne position omfatter bl.a. firhjulstrukne terrængående køretøjer med delt chassis, hvor den forreste del er forsynet med en dieselmotor og et førerhus udstyret med manøvreringsudstyr. Den bageste del består af et tohjulet chassis, uden udstyr, men udformet så der kan anbringes forskelligt udstyr.

▼B

Undtaget fra positionen er imidlertid sådanne køretøjer, når de er forsynet med landbrugsudstyr eller udstyr til andre særlige formål (pos. 8705).

**8704 10 10 og
8704 10 90**

Dumpers, ikke til landevejskørsel

1. Disse underpositioner omfatter hovedsagelig køretøjer med tippelad fortil eller bagtil eller med bundudtømming, bestemt til transport af sand, grus, jord, sten etc. i stenbrud og miner, på byggepladser eller ved anlæggelse af veje, lufthavne og havne. Eksempler på forskellige dumper-typer er nedenfor.
2. Underpositionerne omfatter også mindre køretøjer af den art, der anvendes på byggepladser til transport af jord, murbrokker, cement, beton etc. Disse køretøjer har stift eller leddelt chassis samt to- eller firehjulstræk, idet ladet er anbragt over den ene aksel og førersædet over den anden. De har normalt ikke førerhus.

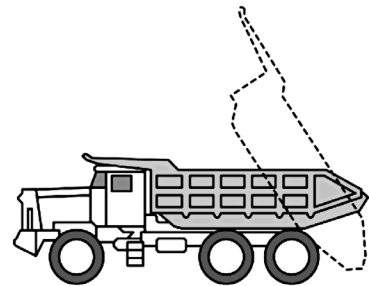
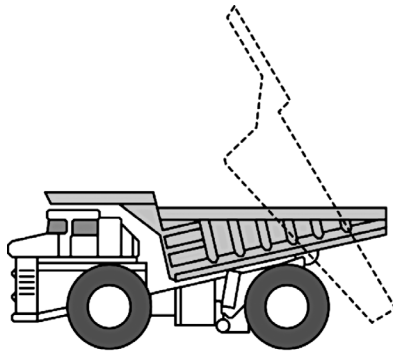

Typiske dumpers

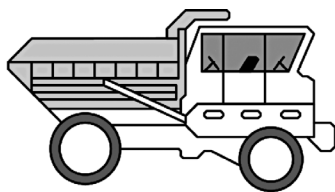

Med to modsatrettede sæder og to sæt betjeningsorganer

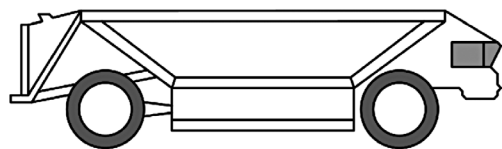

Med lad til bundudtømming

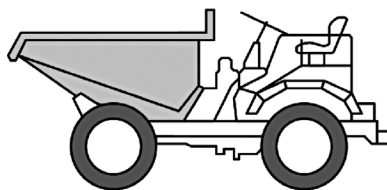

Til byggepladser

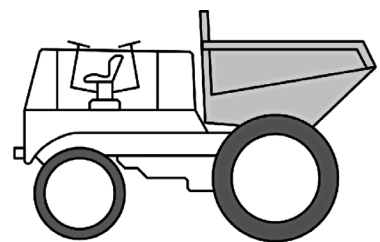

Med to modsatrettede sæder og to sæt betjeningsorganer

▼B

8704 21 10	Specielt udformet til transport af højradioaktive stoffer (Euratom)
	De forklarende bemærkninger til underpos. 8606 91 10 anvendes med de fornødne tilføjelser.
8704 21 31 til 8704 21 99	I andre tilfælde
	Disse underpositioner omfatter fx »multipurpose vehicles«, som er nævnt i Forklarende Bemærkninger til HS, pos. 8704, fjerde stykke.
8704 22 10	Specielt udformet til transport af højradioaktive stoffer (Euratom)
	De forklarende bemærkninger til underpos. 8606 91 10 anvendes med de fornødne tilføjelser.
8704 23 10	Specielt udformet til transport af højradioaktive stoffer (Euratom)
	De forklarende bemærkninger til underpos. 8606 91 10 anvendes med de fornødne tilføjelser.
8704 31 10	Specielt udformet til transport af højradioaktive stoffer (Euratom)
	De forklarende bemærkninger til underpos. 8606 91 10 anvendes med de fornødne tilføjelser.
8704 31 31 til 8704 31 99	I andre tilfælde
	Disse underpositioner omfatter fx »multipurpose vehicles«, som er nævnt i Forklarende Bemærkninger til HS, pos. 8704, fjerde stykke.
8704 32 10	Specielt udformet til transport af højradioaktive stoffer (Euratom)
	De forklarende bemærkninger til underpos. 8606 91 10 anvendes med de fornødne tilføjelser.
8707	Karosserier og førerhuse til motorkøretøjer henhørende under pos. 8701 - 8705
8707 10 10	Til industriel samling
	Ved udtrykket »til industriel samling af« forstås i denne underposition udelukkende karosserier, som benyttes til seriefremstilling af nye køretøjer i samlefabriker eller fremstillingsfabrikker for motorkøretøjer (herunder underleverandørvirksomheder).
	Underpositionen kan kun komme til anvendelse på karosserier til fremstilling af nye køretøjer som nævnt i teksten til underpositionen. Den omfatter derfor ikke lignende karosserier bestemt til anvendelse som reservedele.
8707 90 10	Til industriel samling af: Enakslede have- og landbrugs- traktorer henhørende under pos. 8701 10; Motorkøretøjer til godsbefordring henhørende under pos. 8704, med forbrændingsmotor med kompressionstænding, med stempel (diesel- eller semidieselmotor), med slagvolumen 2 500 cm³ og derunder, eller med forbrændingsmotor med gnisttænding, med stempel, med slagvolumen 2 800 cm³ og derunder; Motorkøretøjer henhørende under pos. 8705

▼B

Se de forklarende bemærkninger til underpos. 8707 10 10.

»Slagvolumen« er defineret i Forklarende Bemærkninger til HS, underpos. 8407 31, 8407 32, 8407 33 og 8407 34.

8708 Dele og tilbehør til motorkøretøjer henhørende under pos. 8701 - 8705

Vedrørende dele og tilbehør til industriel samling anvendes de forklarende bemærkninger til underpos. 8707 10 10 med de fornødne tillempninger.

8708 70 91 Dele til hjul, støbt i et stykke i stjerneform, af jern eller stål

Hjuldele henhørende under denne underposition anvendes almindeligvis til rutebiler eller lastvogne. De fremtræder i stjerneform, oftest med 5 eller 6 grene, og er udformet til anvendelse med løse fælge.

8708 70 99 Andre varer

Foruden dele og tilbehør, som er nævnt i Forklarende Bemærkninger til HS, pos. 8708, andet stykke, punkt K, omfatter denne underposition bl.a. stabiliseringsklodser til hjul.

8708 80 55 Stabilisatorer; torsionsstænger

Stabilisatorer er fjedre til køretøjer, der overfører ophængningsbelastningen fra den ene side af køretøjer til den anden.

Der er i de fleste tilfælde tale om stålstænger med cirkulært tværsnit. Disse stænger er sædvanligvis bøjet, så de nogenlunde får form som et U.

De kan have følgende udseende:

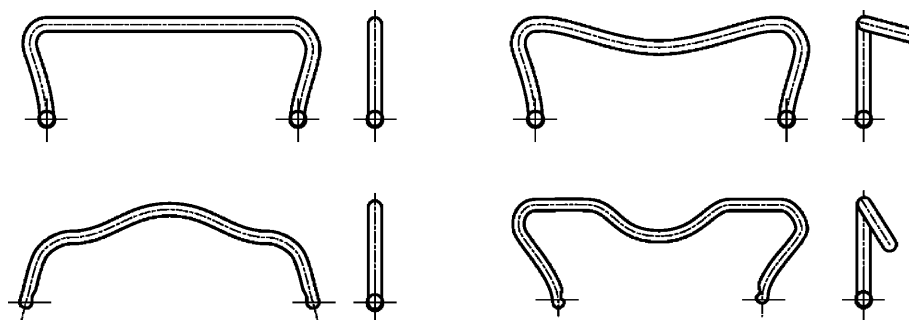

Torsionsstænger er stålstænger, almindeligvis runde, men også med kvadratisk tværsnit eller i bundter bestående af flere stænger med rektangulært tværsnit.

Torsionsstænger er lineære, dvs. at det vridningsmoment, der påføres en ende af stangen er proportionalt med den torsionsvinkel, det frembringer.

De kan have følgende udseende:

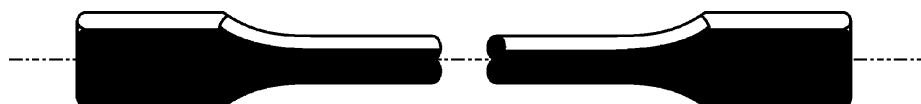

▼ B

8708 99 10 til 8708 99 97	<p>Andre varer</p> <p>Undtaget fra disse underpositioner er bl.a.:</p> <p>a) Chassiser til motorkøretøjer henhørende under pos. 8702, 8703 og 8704, uden motor, men med førerhus (pos. 8702, 8703 og 8704);</p> <p>b) Nakkestøtter til sæder til motorkøretøjer (pos. 9401 eller 9404).</p>
8709	<p>Motortrucker uden løftmekanisme, af de typer der benyttes i fabrikker, pakhuse, havne og lufthavne til transport af gods over korte afstande; traktorer, af de typer der benyttes på jernbaneperroner; dele til de nævnte køretøjer</p>
8709 11 10	<p>Specielt udformet til transport af højradioaktive stoffer (<i>Euratom</i>)</p> <p>De forklarende bemærkninger til underpos. 8606 91 10 anvendes med de fornødne tilføjelser.</p>
8709 19 10	<p>Specielt udformet til transport af højradioaktive stoffer (<i>Euratom</i>)</p> <p>De forklarende bemærkninger til underpos. 8606 91 10 anvendes med de fornødne tilføjelser.</p>
8712 00	<p>Cykler uden motor (herunder trehjulede transportcykler)</p> <p>Denne position omfatter også ukomplette cykler, der i det væsentlige fremtræder som komplette cykler (jf. Almindelige tarifieringsbestemmelser, punkt 2 a), vedrørende den kombinerede nomenklatur).</p> <p>En ukomplet cykel, også i samlet stand, tariferes under pos. 8712 00, hvis den består af stellet, forgafflen og mindst to af følgende dele:</p> <ul style="list-style-type: none"> — et sæt hjul — et kranksæt (se de forklarende bemærkninger til underpos. 8714 96 30) — en styreenhed (herunder cykelstyr og frempind) — et bremsesystem.
8713	<p>Invalidekøretøjer, også med motor eller anden fremdrivningsmekanisme</p>
8713 90 00	<p>I andre tilfælde</p> <p>Motoriserede køretøjer, der er særligt beregnet til handicappede, adskiller sig hovedsagelig fra køretøjer henhørende under pos. 8703, fordi de har:</p> <ul style="list-style-type: none"> — en maksimalhastighed på 10 km/h, dvs. hurtig ganghastighed, — en bredde på højst 80 cm,

▼B

- to hjulsæt, der rører jorden,
- særligt udstyr, der skal afbøde for handicappet (fx fodstøtter).

Invalidekøretøjer kan have:

- et sæt støttehjul,
- styre- og andre kontrolapparater (fx et joystick), der er lette at håndtere; sådanne kontrolapparater er sædvanligvis fæstet til et af armlænene; de fremstår aldrig som en separat, justerbar styresøjle.

Denne underposition omfatter eldrevne køretøjer, der ligner kørestole, og som kun er beregnet til transport af handicappede. Se eksempel nedenfor:



Motordrevne scootere (handicapscootere) udstyret med separat, justerbar styresøjle er imidlertid udelukket fra denne underposition (se eksempel nedenfor) og henhører under pos. 8703.



▼B

8714 **Dele og tilbehør til køretøjer henhørende under pos. 8711 - 8713**

8714 91 10 til 8714 99 90 **Til andre køretøjer**

Disse underpositioner omfatter dele og tilbehør til fremstilling, indretning og reparation af:

1. Sidevogne til motorcykler og cykler.
2. Cykler med hjælpemotor, dvs. cykler, der kan bevæges ved hjælp af pedaler, og som er forsynet med en hjælpemotor (med et slagvolumen på 50 cm³ eller derunder).
3. Cykler uden motor (herunder trehjulede transportcykler).

8714 94 20 **Bremser**

Denne underposition omfatter bl.a. frihjulsnav med indvendig bremseanordning og navbremser.

Ved frihjulsnav med indvendig bremseanordning aktiveres bremsen almindeligvis ved tilbagetrædning på pedalerne.

Ved frihjulsnav med tromlebremse aktiveres bremsevirkningen dog ved hjælp af et håndbetjent kabel eller en håndbetjent stang.

De kan have følgende udseende:

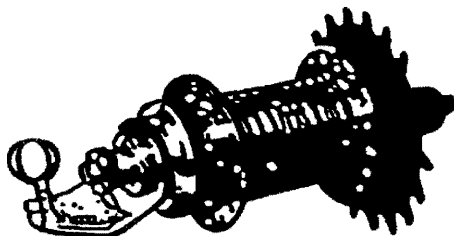

Frihjulsnave med bremse, som aktiveres ved tilbagetrædning på pedalerne

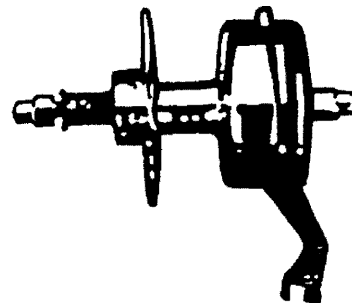

Frihjulsnave med tromlebremse

8714 94 90 **Dele**

Denne underposition omfatter bl.a. bremsehåndtag.

Undtaget fra underpositionen er derimod bl.a. bremseklodser af gummi (underpos. 4016 99 97) og kapper til bremsekabler (almindeligvis underpos. 8307 10 00 eller 8307 90 00).

8714 96 30 **Kranksæt**

Et kranksæt består almindeligvis af:

- en krankboks (se billede 1)
- en eller flere gearinger (også kaldet kædetandhjul, kæderinge eller kædehjul), der sædvanligvis er fastgjort til den højre krankarm/pedalarm (se billede 2) og
- en venstre krankarm/pedalarm (se billede 3).

▼B

Ved anvendelse af Almindelige tariferingsbestemmelser, punkt 2 a), vedrørende den kombinerede nomenklatur skal en vare fortsat tariferes som en ukomplet vare, også i samlet stand, under denne underposition, hvis den for eksempel består af:

- en eller flere gearinger, der sædvanligvis er fastgjort til den højre krankarm/pedalarm,
- en eller flere gearinger, der sædvanligvis er fastgjort til den højre krankarm/pedalarm og den venstre krankarm/pedalarm, eller
- en eller flere gearinger, der sædvanligvis er fastgjort til den højre krankarm/pedalarm og krankboksen.

Billede 1



Billede 2

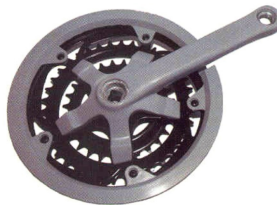

Billede 3

**8714 99 50****Kædeomskiftere (Derailleur-gear)**

Kædeomskiftere henhørende under denne underposition er mekanismer, der gør det muligt at flytte en cykels kæde på forkædehjulene eller på bagkædehjulene. Et komplet kædeomskiftersæt består normalt af mindst én kædeomskifter (fortil eller bagtil se billeder) og en gearvælger, der er kabelforbundet med kædeomskifteren. Når en cyklist betjener gearvælgeren og samtidig træder i pedalerne, flytter ændringen i kabeltrækraften kædeomskifteren fra side til side, hvilket skifter kæden over på forskellige kædehjul.

▼B

Denne underposition omfatter også kædeomskiftere til forkæde- eller bagkædehjul, der præsenteres særskilt, såvel som sæt bestående af disse kædeomskiftere med kabler eller gearvælgere i usamlet tilstand. Præsenteres gearvælger og kabler særskilt, skal de tariferes i underpos. 8714 99 90 som dele.



Kædeomskifter til forkædehjul



Kædeomskifter til bagkædehjul

8714 99 90

Andre varer; dele

Denne underposition omfatter barnesæder beregnet til transport af børn på cykler til voksne. De kan være monteret på bagagebæreren eller stellet eller fastspændt på eller til styret. Disse sæder er primært egnede til brug på cykler og anses derfor som tilbehør til cykler.

8716

Påhængsvogne og sættevogne; andre køretøjer uden fremdrivningsmekanisme; dele dertil

**8716 10 92 og
8716 10 98**

Påhængsvogne og sættevogne til beboelse eller camping

Ved »vægt« forstås vægten af køretøjet med alle permanente installationer og alt permanent udstyr, uanset om dette er fastgjort eller ej.

8716 39 10

Specielt udformet til transport af højradoaktive stoffer (Euratom)

De forklarende bemærkninger til underpos. 8606 91 10 anvendes med de fornødne tilføjelser.

▼B*KAPITEL 88***LUFT- OG RUMFARTØJER SAMT DELE DERTIL**

Underpositionsbestemmelse 1 Som »udrustning, der ikke permanent fastgjort«, anses bl.a. redningsmateriel (fx redningsbåde, faldskærme og evakueringslister) og udskiftelige udrustningsgenstande.

Såfremt et ukomplet eller ufærdigt luftfartøj tariferes som en komplet eller færdig vare i medfør af Almindelige tariferingsbestemmelser, punkt 2 a), vedrørende den kombinerede nomenklatur, er den vægt, der skal lægges til grund ved tarifieringen, luftfartøjets vægt i normal flyvestand.

8802 Andre luftfartøjer (fx helikoptere, flyvemaskiner); rumfartøjer (herunder satellitter) samt affyringsudstyr til suborbitale fartøjer og rumfartøjer

8802 11 00 og 8802 12 00 Helikoptere

Disse underpositioner omfatter kun luftfartøjer, hvor bærekraften og fremdriften opnås ved hjælp af en eller flere motordrevne rotorere.

8802 11 00 Med egenvægt 2 000 kg og derunder

Denne underposition omfatter helikoptere med flere rotorere (såkaldte »droner«) i forskellige størrelser, der kan flyve selv (til en forprogrammeret destination), eller som kan fjernstyres af brugeren.

Hvis de har karakter af legetøj eller modeller til underholdnings- og legebrug, tariferes de dog under pos. 9503. Se de forklarende bemærkninger til den kombinerede nomenklatur for denne position.

▼B*KAPITEL 89***SKIBE, BÅDE OG FLYDENDE MATERIEL****Supplerende
bestemmelse 1**

Som »skibe og andre fartøjer, der er konstrueret til søgående sejlads«, anses skibe og andre fartøjer, der efter deres konstruktion og udrustning er i stand til at manøvrere på havet selv i hårdt vejr (ca. vindstyrke 7 efter Beaufort-skalaen). Skibe og andre fartøjer af denne art er almindeligvis forsynet med dæk og overbygninger, der er tætte for vejrliget.

Ved »skroglængde« forstås skrogets længde målt mellem yderpunkterne for og agter bortset fra dele (fx ror, bovspyd, fisker- eller dykkerplatforme), der rager ud over skroget, også selv om de er støbt sammen med skroget.

Som »søgående fartøjer« anses også skibe og luftpudéfartøjer, som opfylder ovenstående betingelser, uanset de hovedsagelig benyttes langs kyster, på flodmundinger og indsøer, etc.

Det bemærkes endvidere:

1. at udtrykket »fiskefartøjer« for så vidt angår skibe af længde under 12 meter, der er konstrueret til søgående sejlads, kun omfatter sådanne, som er specielt konstrueret og udrustet til erhvervsfiskeri; det er uden betydning, at sådanne skibe lejlighedsvis anvendes til udflugtsformål
2. at udtrykket »redningsbåde« omfatter såvel både bestemt til anbringelse på søgående skibe med henblik på at evakuere passagerer og besætning i tilfælde af skibbrud som redningsbåde anbragt langs kysterne med henblik på at yde hjælp til skibe i havsnød.

8901**Passagerskibe, krydstogtskibe, færger, fragtskibe, flodpramme og lignende fartøjer til passager- eller gods-transport**

Halve skrog eller tredjedele af skrog hører ikke under denne position, men tariferes efter beskaffenheden (fx pos. 7308).

8901 90 10**Søgående**

Denne underposition omfatter bl.a. fartøjer til transport af flodfartøjer. I disse skibe er containere af den almindelige type erstattet af flodfartøjer, som tilføres ad vandvejen for at lastes direkte om bord i transportfartøjet, der selv er inddelt i lodrette kamre, hvor flodfartøjerne kan stables (i et antal af tre til fire). Fartøjer til transport af flodfartøjer er forsynet med en portalkran, med en løfteplatform, som kan sænkes under vandet, eller med andre anordninger, som muliggør lastning, flytning eller losning af flodfartøjerne.

▼B

Kun fartøjer til transport af flodfartøjer henhører under denne underposition; flodfartøjer, der benyttes til sejlads ad indre vandveje, som »containere« under den søgående sejlads og dernæst på ny til sejlads ad indre vandveje, henføres til underpos. 8901 90 90.

8904 00**Bugserbåde og fartøjer til skubning**

Vedrørende tarifieringen af halve skrog og tredjedele af skrog, se de forklarende bemærkninger til pos. 8901.

**8904 00 91 og
8904 00 99****Fartøjer til skubning**

Fartøjer, der er konstrueret til både skubning og bugsering, som beskrevet i Forklarende Bemærkninger til HS, pos. 8904, andet stykke, henhører i alle tilfælde under disse underpositioner.

8905**Fyrskibe, havnesprøjter, opmudringsfartøjer, flydekraner og andre fartøjer, hvis hovedfunktion er en anden end selve sejladsen; flydedokke; bore- og produktionsplatforme, flydende eller til nedsænkning**

Vedrørende tarifieringen af halve skrog og tredjedele af skrog, se de forklarende bemærkninger til pos. 8901.

8906**Andre fartøjer, herunder krigsskibe og redningsbåde, undtagen robåde**

Vedrørende tarifieringen af halve skrog og tredjedele af skrog, se de forklarende bemærkninger til pos. 8901.

▼B*AFSNIT XVIII*

OPTISKE, FOTOGRAFISKE OG KINEMATOGRFISKE INSTRUMENTER OG APPARATER; MÅLE-, KONTROL- OG PRÆCISIONSINSTRUMENTER OG -APPARATER; MEDICINSKE OG KIRURGISKE INSTRUMENTER OG APPARATER; URE; MUSIKINSTRUMENTER; DELE OG TILBEHØR DERTIL

KAPITEL 90

OPTISKE, FOTOGRAFISKE OG KINEMATOGRFISKE INSTRUMENTER OG APPARATER; MÅLE-, KONTROL- OG PRÆCISIONSINSTRUMENTER OG -APPARATER; MEDICINSKE OG KIRURGISKE INSTRUMENTER OG APPARATER; DELE OG TILBEHØR DERTIL

9001 **Optiske fibre og bundter af optiske fibre; kabler af optiske fibre, undtagen varer henhørende under pos. 8544; folier og plader af polariserende materialer; uindfattede linser (herunder kontaktlinser), prismer, spejle og andre optiske artikler, af ethvert materiale, undtagen sådanne varer af glas, som ikke er optisk bearbejdet**

Denne position omfatter såvel artikler, der benyttes til synligt lys, som artikler, der benyttes til det usynlige spektrum (infrarødt og ultraviolet).

Undtaget fra positionen er derimod elementer til elektronisk optik, fx elektrostatiske linser, elektromagnetiske linser og såkaldte elektriske feltlinser (almindeligvis kapitel 85).

9001 10 10 og 9001 10 90 **Optiske fibre, samt bundter og kabler af optiske fibre**

Disse underpositioner omfatter ikke forbindelsesdele til sammenkobling af optiske fibre, bundter af optiske fibre eller kabler af optiske fibre.

Se også de forklarende bemærkninger til underpos. 8536 70 00.

9001 20 00 **Ark og plader af polariserende materialer**

Denne underposition omfatter bl.a. folier af polariserende materialer i ruller, fx til brug ved fremstilling af LCD-moduler.

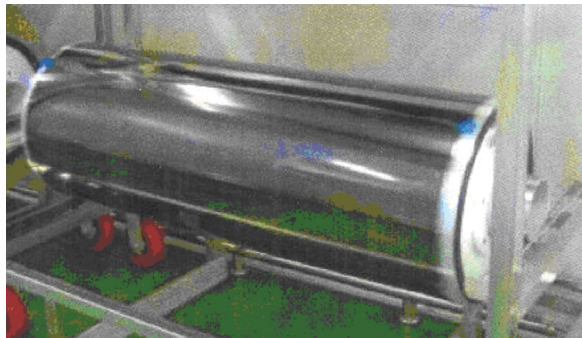

▼B

9001 90 00	<p>Andre varer</p> <p>Denne underposition omfatter bl.a.:</p> <ol style="list-style-type: none"> 1. Rubiner og andre optiske elementer til lasere. 2. Fresnel-linser af plast, som efter påmontering af en indfatning er bestemt til at benyttes som forstørrelses-skærme til fjernsynsmodtagere.
9004	<p>Briller og lignende varer, korrigerende, beskyttende eller andet</p> <p>Snore, kæder og lignende (fx »brillesnore« eller »brillekæder«) til varer under denne position, hvad enten de er med eller uden endelukning, skal hverken betragtes som dele eller tilbehør, idet de hverken er integrerede komponenter eller øger eller forbedrer disse varers funktionalitet. De tariferes derfor efter materialets beskaffenhed (fx pos. 5609, 6307, 7117, 7315 eller 7616).</p>
9005	<p>Kikkerter og andre optiske teleskoper samt stativer og monteringer dertil; andre astronomiske instrumenter samt stativer og monteringer dertil, undtagen instrumenter til radio-astronomi</p> <p>Positionen omfatter bl.a. kikkerter mv. forsynet med billedforstærkere til nattebrug.</p>
9006	<p>Fotografiapparater (undtagen kinematografiske apparater); lynlysapparater og lynlyslamper til fotografisk brug, undtagen udladningslamper henhørende under pos. 8539</p>
9006 59 00	<p>Andre varer</p> <p>Denne underposition omfatter kameraer af den art, der anvendes ved fremstilling af trykplader og trykcylindre.</p> <p>Se Forklarende Bemærkninger til HS, pos. 9006, afsnit I, tredje stykke, nr. 17.</p>
9010	<p>Apparater og materiel til automatisk fremkaldelse af fotografiske (herunder kinematografiske) film, eller fotografisk papir i ruller eller til automatisk trykning af fremkaldte film på ruller af fotografisk papir</p>
9010 50 00	<p>Andre apparater og andet materiel til fotografiske og kinematografiske laboratorier; betragtningskasser</p> <p>Herunder hører bl.a. eksponeringsapparater til trykte kredsløb, som ved eksponering reproducerer kredsløbsmønstret fra et negativ til plader af isolerende materiale bestemt til fremstilling af trykte kredsløb. Apparatet består hovedsagelig af et eksponeringskammer med ultraviolette lamper, i hvilket negativet og pladen af det isolerende materiale anbringes, og hvor pladen eksponeres ved vakuumkontakt med negativet.</p>

▼B

9013 Anordninger med flydende krystaller, undtagen varer der er mere specificeret beskrevet i andre positioner; lasere, undtagen laserdioder; andre optiske apparater og instrumenter, ikke andetsteds tariferet i dette kapitel

9013 80 90 Andre varer

Herunder hører bl.a. forstørrelsesskærme til fjernsynsmodtagere, bestående af et optisk element (fresnel-linse) af plast, en ramme og et system af metalstænger hvormed skærmen fastgøres foran fjernsynsmodtageren.

9017 Instrumenter til tegning, afstikning eller beregning (fx tegnemaskiner, pantografer, vinkelmålere, tegnebestik, linealer, regnestokke og regneskiver); instrumenter og apparater til længdemåling, til brug i hånden (fx metermål, mikrometre og skydelærer), ikke andetsteds tariferet i dette kapitel

9017 10 90 Andre varer

Denne underposition omfatter bl.a. tegneborde udstyret med anordninger såsom pantografer.

9017 20 05 til 9017 20 90 Andre instrumenter til tegning, afstikning eller beregning

Disse underpositioner omfatter bl.a.:

1. Koordinatografer, som ikke er udformet til fotogrammetri.
2. Bogstavskrivere, der kendetegner sig som specielle tegne- og afstikningsinstrumenter.

9018 Instrumenter og apparater til medicinsk, kirurgisk, dental eller veterinær brug, herunder instrumenter og apparater til scintigrafi, andre elektromedicinske instrumenter og apparater samt apparater til synsprøver

9018 50 10 Ikke-optiske

Foruden ultrasonisk diagnoseudstyr til almindelig anvendelse omfatter denne underposition også specielle apparater til ultrasoniske øjenundersøgelser (såsom apparater til bestemmelse af hornhindens eller øjelinsens tykkelse eller af øjeæblets (bulbus) længde).

9018 90 84 Andre varer

Denne underposition omfatter bl.a.:

1. Elektriske defibrillatorer til overføring af strømimpulser til at genskabe den naturlige hjertefunktion. Disse apparater, der er forsynet med en impulsgenerator og to defibrillatorelektroder, viser patientens elektrokardiografiske (EKG) signaler, der modtages fra elektroderne, på en skærm eller udskrives af en indbygget skriver.

▼B

2. Medicinske apparater til indblæsning af luftarter i bughulen på mennesker for ved hjælp af endoskopi at undersøge forskellige organer. Disse apparater, der er udstyret med måle- og visningsinstrumenter, er forsynet med to gummislanger, hvis ender er forbundet med hinanden ved hjælp af en stophane og en lang nål.
3. Medicinske sugepumper til udsugning af sekretion, bestående af pumpen og en sugeanordning og som anvendes på operationsstuer og i ambulancer.
4. Svangerskabsforebyggende anordninger (intra-uterine pessarer), der består af plast i forbindelser med en kobbertråd, kobber i kolloid form eller med indlæg af hormoner.

Denne underposition omfatter ikke såkaldte »årepresser«. Disse består almindeligvis af et system med en rem og et spænde. De anvendes ved at stramme remmen til at kontrollere blodcirkulationen til et lem i en kort periode. Andre slags årepresser kan strammes med for eksempel en stang. På grund af deres enkle konstruktion og de materialer, der anvendes, er de ikke sammenlignelige med de instrumenter og apparater, der omfattes af denne underposition, selv om de har et lægeligt formål (almindeligvis tariferet efter remmens materiale). Se især forklarende bemærkning til HS til pos. 9018, fjerde stykke.



9021

Ortopædiske artikler, herunder krykker, kirurgiske bæltter og brokbind; benskiner og andre artikler til behandling af frakturer; proteser; høreapparater og andre apparater eller artikler, der bæres af eller på personen eller implanteres i legemet for at afhjælpe en defekt eller et svækket organ

I denne position omfatter udtrykket »for at afhjælpe en defekt eller et svækket organ« kun artikler, som reelt overtager eller erstatter den pågældende funktion i den defekte eller svækkede del af kroppen.

Positionen omfatter ikke artikler, som kun lindrer virkningerne af en defekt eller et svækket organ.

Undtaget fra positionen er endvidere artikler identificerbare til stomipleje (underpos. 3006 91 00).

▼B

9021 10 10

Ortopædiske artikler

Denne underposition omfatter »ortopædiske artikler«, der er særligt fremstillet til et specifikt ortopædisk formål, i modsætning til almindelige produkter, der kan anvendes til forskellige formål (for eksempel produkter til overbelastede led, ledbånd eller sener som følge af sportsaktiviteter, maskinskrivning, ... og produkter til lettelse af smerter i den defekte eller svækkede del af kroppen, der for eksempel skyldes betændelse).

De »ortopædiske artikler« skal fuldstændigt forhindre en specifik bevægelse af den defekte eller svækkede del af kroppen (for eksempel led, ledbånd eller sener) for at undgå yderligere skader eller (forværring af) legemlige deformiteter til forskel fra almindelige produkter, der tillader uønskede bevægelser, men begrænser refleksbevægelser (dvs. ubevidste bevægelser) i kraft af deres relative stivhed, der for eksempel opnås med fleksible skinner, trykpuder, uelastiske tekstilmaterialer eller restriktive burrebånd.

Se også bestemmelse 6 til kapitel 90 og dommen i de forenede sager C-260/00 — C-263/00, Lohmann GmbH & Co. KG og Medi Bayreuth Weihermüller & Voigtmann GmbH & Co. KG mod Oberfinanzdirektion Koblenz, præmis 36, 37, 39, 40, 43 og 45 (ECLI:EU:C:2002:637).

Eksempler på produkter henhørende under underposition 9021 10 10:



▼B**Eksempler på produkter henhørende under afsnit XI:****9021 39 90****Andre varer**

Denne underposition omfatter bl.a.:

1. Plader, som forbliver i legemet (fx for at erstatte en hel knogle eller en del deraf).
2. Vævede bånd af kemofibre, som i tilfælde af kronisk ustabilitet i knæets ledbånd indopereres i knæledet til erstatning af de defekte ledbånd.

9021 40 00**Høreapparater, undtagen dele og tilbehør**

Denne underposition omfatter de i Forklarende Bemærkninger til HS, pos. 9021, afsnit IV, nævnte apparater, også i form af briller.

9021 50 00**Pacemakere til stimulering af hjertemuskler, undtagen dele og tilbehør**

Denne underposition omfatter kun pacemakere. I medfør af bestemmelse 1 og 2 til dette kapitel hører dele og tilbehør til pacemakere (såsom huse, indkapslinger (også halve), låg til indkapslinger og elektroder) under underpos. 9021 90 90.

Særskilt foreliggende batterier og elektriske akkumulatorer til pacemakere tariferes under pos. 8506 eller 8507. Opladningsapparater, der er forsynet med primær transformatorvikling til opladning af akkumulatoren i den implanterede pacemaker ved hjælp af sekundærviklingens induktive strømforsyning, henhører under pos. 8504.

9021 90 90**Andre varer**

Herunder hører bl.a. nedennævnte udstyr til afhjælpning af en defekt eller et svækket organ:

▼ B

1. Medicindispensere til at implantere i det menneskelige legeme, som i samme indkapsling indeholder en medicinpumpe, en energikilde til pumpen og en beholder til medicinen.
2. Ringformede proteser, dvs. ringe af rustfrit stål beklædt med to lag plast og et tekstilstof af kemofibre. De anbringes ved et kirurgisk indgreb i hjerteklappen for at genskabe klappens lukkeevne (fx i tilfælde af mistralinsufficiens).
3. Paraplyformede filtre til at implantere i hjertevenen (vena cava inferior) for at forhindre, at blodpropper bevæger sig mod hjertet. De består af et meget lille paraplyformet stel fremstillet af legeret rustfrit stål, der er beklædt med et tyndt lag syntetisk elastisk materiale, og som åbner sig som en paraply i venen.
4. Permanente urinrørsudvidere af plast. Dette stangformede udstyr er forsynet med modhager og indføres i urinrøret for at sikre urinstrømmen.

9022 Røntgenapparater og apparater, der anvender alfa-, beta- eller gammastråler, også til medicinsk, kirurgisk, dental eller veterinær brug, herunder apparater til røntgenfotografering eller røntgenterapi, røntgenrør og andre røntgengeneratorer, højspændingsgeneratorer, kontroltavler og -pulte, skærme, borde, stole og lignende undersøgelses- eller behandlingslejer

9022 12 00 Computerstyrede tomografiapparater

Se Forklarende Bemærkninger til HS, underpos. 9022 12.

Billedoptagersystemer, der ikke er indbygget i røntgenapparater, og som omsætter analoge videofoniske signaler fra et eksternt fjernsynskamera (videokamera) til digitale data og bearbejder og lagrer disse, hører under pos. 8543. Sådanne systemer består hovedsagelig af en analog/digital-omsætter, en databehandlingsmaskine, monitorer samt et magnetbånd- eller -pladelager.

9022 90 20 Dele og tilbehør til røntgenapparater

Denne underposition omfatter bl.a. ruder af beryllium til røntgenrør.

9025 Densimetre, aræometre, flydevægte og lignende flydeinstrumenter, termometre, pyrometre, barometre, hygrometre og pycrometre, også registrerende samt kombinationer af disse instrumenter

▼B

- 9025 11 20 og 9025 11 80** **Væskefyldte, med direkte aflæsning**
- Termometre med direkte aflæsning er termometre, i hvilke temperaturen angives på en skala af væskestanden i termometret.
- 9026** **Instrumenter og apparater til måling eller kontrollering af strømningshastighed, standhøjde, tryk eller andre variable størrelser i væsker eller gasser (fx gennemstrømningsmålere, væskestandsmålere, manometre, varmemålere), undtagen instrumenter og apparater henhørende under pos. 9014, 9015, 9028 eller 9032**
- 9026 20 20 til 9026 20 80** **Til måling eller kontrollering af tryk**
- Disse underpositioner omfatter bl.a. dækpumper med indbygget manometer, også selv om de ikke er beregnet til at skulle tilsluttes en ekstern forsyningskilde, men selv har en trykluftholder.
- 9027** **Instrumenter og apparater til fysiske eller kemiske analyser (fx polarimetre, refraktometre, spektrometre samt gas- eller røganalyseringsapparater); instrumenter og apparater til måling eller kontrollering af viskositet, porøsitet, ekspansion, overfladespænding og lign.; instrumenter og apparater til kalorimetriske, akustiske eller fotometriske målinger (herunder belysningsmålere); mikrotomer**
- 9027 10 10** **Elektroniske**
- Denne underposition omfatter bl.a. laserdrevne luftpartikel-tællere, som er elektroniske apparater til bestemmelse eller måling af støvindholdet i filtreret luft, fx i industrianlæg eller i medicinalektoren. Støvparklerne i en luftprøve bevirker, at der i målekammeret ved hjælp af en laserstråle frembringes et diffust lys, som efter at være blevet fokuseret af et linsesystem opfanges af en fotodiode og omsættes til et elektrisk signal. Støvindholdet bestemmes ved hjælp af forudprogrammerede sammenligningsdata, og måleresultatet vises på apparatets digitaldisplay eller udskrives af en ekstern skriver. Resultatet kan også i form af et elektrisk signal overføres til en automatisk databehandlingsmaskine via et grænsefladekredsløb.
- 9027 30 00** **Spektrometre, spektrofotometre og spektrografer, der anvender optiske stråler (ultraviolette, synlige, infrarøde)**
- Denne underposition omfatter bl.a. mikroprocessorstyrede, elektroniske apparater (såkaldte optiske flerkanal-analyse-apparater) til måling og analyse af optiske signalers bølglængde i forbindelse med spektralundersøgelser. Bølglængderne måles ved hjælp af detektorer, omsættes til elektriske signaler og sammenlignes (analyseres) med forud fastsatte værdier. Resultatet af sammenligningen vurderes ved hjælp af beregninger og vises på eksterne monitorer tilsluttet apparatet.

▼ B**9027 50 00 Andre instrumenter og apparater, der anvender optiske stråler (ultraviolette, synlige, infrarøde)**

Denne underposition omfatter bl.a. elektroniske apparater, der anvendes på hospitalslaboratorier til fuldautomatisk analyse af blodserum. De består hovedsagelig af et analyseapparat (udstyret med en anordning til klargøring af prøver, en doseringsanordning til reagensstoffer og et fotometrisk målesystem bestående af en lyskilde i form af en halogenlampe og detektorer i form af fotodioder), et styre- og beregningsapparat (udstyret med mikroprocessorer og en skærm til visning af måleresultater) samt en skriver til registrering af måleresultaterne. Disse tre selvstændige apparater er indbyrdes kabelforbundet.

9027 80 99 Andre instrumenter og apparater

Denne underposition omfatter bl.a. klimaprøveskabe udstyret med et trykkammer, elektrisk opvarmning, en luftbefugtningseenhed og en elektrisk styreenhed; i disse skabe udsættes elektroniske komponenter med henblik på kontroltering af deres funktionsdygtighed, isolering mv. for varierende tryk, temperaturer og fugtighed som simulering af de påvirkninger fra det omgivende miljø, som de vil blive udsat for ved deres senere anvendelse.

9030 Oscilloskoper, spektrumanalysatorer og andre instrumenter og apparater til måling eller kontrollering af elektriske størrelser, undtagen målere henhørende under pos. 9028; instrumenter og apparater til måling eller påvisning af alfa-, beta- eller gammastråler, røntgenstråler, kosmiske stråler eller andre ioniserende stråler

Under iagttagelse af Almindelige tarifieringsbestemmelser, punkt 3 b), vedrørende den kombinerede nomenklatur tarifieres instrumenter og apparater til måling eller kontrollering af såvel elektriske som ikke-elektriske størrelser i denne position, forudsat det kan fastslås, at de hovedsagelig anvendes til måling eller kontrollering af elektriske størrelser. Det er fx tilfældet for katodestråleoscilloskoper og -oscillografer og lysstråle- og ultravioletstråleoscillografer (underpos. 9030 20 00).

Undtaget fra positionen er imidlertid instrumenter og apparater, hvis væsentlige karakter ikke kan fastslås, fordi de i samme udstrækning anvendes til måling eller kontrollering af såvel elektriske som ikke-elektriske størrelser. I overensstemmelse hermed og under iagttagelse af Almindelige tarifieringsbestemmelser, punkt 3 c), vedrørende den kombinerede nomenklatur tarifieres apparater til kontrollering af motorkøretøjers motorer og tændingssystemer, der både måler elektriske størrelser (fx spænding og modstand) og ikke-elektriske størrelser (fx antal omdrejninger, kamvinkel og afbryderkontaktens tilstand), under pos. 9031.

9030 20 00 Oscilloskoper og oscillografer

Denne underposition omfatter lysstråle- og ultravioletstråleoscillografer til måling og registrering af hurtige variationer i elektriske størrelser. Disse apparater (også benævnt lysstråleoptagere, ultraviolet-optagere eller totråds-oscillografer) registrerer ved hjælp af lysstråler, ultraviolette stråler eller lysfølsomt papir signaler fra de periodiske fænomener, der undersøges..

▼ B**9030 39 00 Andre instrumenter og apparater, med registreringsanordning**

Denne underposition omfatter Elektriske prøveapparater eller -systemer til bestemmelse af anvendeligheden af trykte kredsløb eller andre elektroniske komponenter, og som vil vise enhver defekt (såsom afbrudte kredsløb) ved måling eller kontrollering af elektriske størrelser (fx kapacitet, induktans, impedans, modstand og spænding).

Disse apparater eller systemer består almindeligvis af en måle- og kontrolenhed (med tastatur, programhukommelse og dataskærm), som udfører målinger, sammenligner resultaterne med forudfastsatte værdier og viser dem på skærmen, en styreenhed (med automatisk databehandlingsmaskine eller mikroprocessorer), en skriver til udskrivning af prøvningsresultaterne samt et udstyr til sortering af de undersøgte komponenter efter forskellige faktiske værdier og frasortering af defekte komponenter.

Undtaget fra underpositionen er imidlertid elektriske apparater til kontrollering af, om indkapslingen af elektroniske komponenter er hermetisk lukkede (pos. 9031).

9030 82 00 Til måling eller kontrollering af halvlederskiver eller -komponenter

Denne underposition omfatter elektriske prøveapparater eller -systemer, som måler eller kontrollerer elektriske størrelser såsom volt, frekvens, udladning etc. for at bestemme anvendeligheden af skiver, chips og halvlederkomponenter og påviser enhver defekt såsom afvigelser fra forud fastsatte værdier.

Disse apparater eller systemer består almindeligvis af en måle- og kontrolenhed (med tastatur, programhukommelse og dataskærm), som udfører målinger, sammenligner resultaterne med forudfastsatte værdier og viser dem på skærmen, en styreenhed (med automatisk databehandlingsmaskine eller mikroprocessorer), en skriver til udskrivning af prøvningsresultaterne samt et udstyr til sortering af de undersøgte komponenter efter forskellige faktiske værdier og frasortering af defekte komponenter.

Undtaget fra underpositionen er imidlertid elektriske apparater til kontrollering af, om indkapslingen af integrerede kredsløb eller andre elektroniske komponenter er hermetisk lukkede (pos. 9031).

9031 Instrumenter, apparater og maskiner til måling eller kontrollering, ikke andetsteds tariferet i dette kapitel; profilprojektionsapparater**9031 20 00 Prøvebænke**

Prøvebænke til kontrollering af brændstofpumper til dieselmotorer, hovedsagelig bestående af en elektromotor samt en anordning omfattende indsprøjtningssdyser og gradinddelte glastrør til kontrollering af kapaciteten af brændstofpumpens enkelte dele; komponenterne er monteret på samme fundament, og de kan være forsynet med et hjælpeapparat (stroboskop), der gør det muligt at kontrollere det nøjagtige tidspunkt for indsprøjtningen af brændstoffet.

▼B

9031 80 20

Til måling eller kontrollering af geometriske størrelser

Geometriske størrelser er fx længde, afstand, diameter, radius, krumning, vinkelstørrelse, hældning, volumen og overfladeruhed.

Denne underposition omfatter ligeledes vaterpas.

Undtaget fra underpositionen er bl.a. interferometre til laboratoriekontrol af overfladers planhed (underpos.9027 50 00).

▼B*KAPITEL 91***URE OG DELE DERTIL****9102 Armbåndsure, lommeure og lignende ure (herunder stopure af sådanne typer), undtagen varer henhørende under pos. 9101**

Denne position omfatter bl.a. kombinationer af et ur og en elektronisk regnemaskine, som samlet har form af et armbånds-ur eller lommeur.

Undtaget fra positionen er bl.a. elektroniske regnemaskiner med tids- og datoangivelse og vækkeur (underpos. 8470 10 00, 8470 21 00 eller 8470 29 00).

9111 Kasser til de i pos. 9101 eller 9102 omhandlede ure, samt dele dertil

Urremme og urlænker, som er fastgjort til urkasserne, tariferes sammen med disse kasser. Når de foreligger sammen med urkasserne, men uden at være fastgjort dertil, tariferes de efter beskaffenheden på samme måde som urremme og urlænker, der foreligger særskilt (pos. 9113).

9114 Andre urdele**9114 10 00 Fjedre, herunder spiralfjedre**

Denne underposition omfatter alle fjedre, der benyttes til urværker.

Foruden drivfjedre og urofjedre kan nævnes:

1. Friktionsfjedre.
2. Regulatorfjedre.
3. Spærfjedre, fjedre til bascule, tirette, spærhjul etc.

Undtaget fra underpositionen er bl.a. fjedre til urskabe, -kabinetter og -kasser, som udgør dele til almindelig anvendelse i henhold til bestemmelse 2 til afsnit XV.

Drivfjedre monteret i deres fjederhus hører under underpos. 9114 90 00.

9114 90 00 Andre varer

Denne underposition omfatter bl.a.:

1. S sammensatte elektriske eller elektroniske dele, som udgør identificerbare dele til et ur, fx en elektronisk ringeanordning.
2. Såkaldte kørnorskruer og stålleskruer.
3. Udfyldningsplader, almindeligvis af plast, der anbringes mellem urkassen og urværket.
4. Kvartsoscillatorer til ure (kvartsresonanskasser forbundet med et elektronisk kredsløb for at sikre svingningsstabiliteten).

▼B*KAPITEL 92***MUSIKINSTRUMENTER; DELE OG TILBEHØR DERTIL**

- 9207** **Musikinstrumenter, hvis lyd frembringes eller forstærkes ad elektrisk vej (fx orgler, guitarer, harmonikaer)**
- 9207 10 30** **Digitalklaverer**
- I modsætning til synthesizere og klaviaturer modsvarer tone-spænd og klaviaturbredde på digitalklaverer nøjagtig akustiske klaverer (pos. 9201). Digitalklaverer har i deres hukommelse indkodet lyde og lydelementer, der bevirker, at de kan gengive lyden fra et akustisk klaver så nøjagtigt som muligt. Alle funktioner, herunder også pedalernes, svarer fuldstændig til akustiske klaverer. Digitalklaverer har almindeligvis indbyggede forstærkere og højttalere.
- 9207 10 50** **Synthesizere**
- Synthesizere adskiller sig fra de andre musikinstrumenter under underpos. 9207 10 ved, at de giver brugeren mulighed for, ud over at anvende og eventuelt ændre programmerede lydbilleder (såkaldte »pre-sets«), også at anvende selvprogrammerede lydbilleder. Synthesizere kan også have indbygget yderligere elektroniske elementer såsom samplere, forstærkere, højttalere, sequenzere, ekko-, flanger-, forvrængnings- og lignende effektelementer samt elektronisk trommesæt.
- 9207 10 80** **Andre varer**
- Denne underposition omfatter bl.a. klaviaturer, dvs. musikinstrumenter, hvor brugeren kun kan anvende programmerede lydbilleder (såkaldte »pre-sets«). Brugeren kan således ikke anvende eller udarbejde selvprogrammerede lydbilleder. Klaviaturer kan også have indbyggede forstærkere og højttalere.

▼B*AFSNIT XIX***VÅBEN OG AMMUNITION SAMT DELE OG TILBEHØR DERTIL***KAPITEL 93***VÅBEN OG AMMUNITION SAMT DELE OG TILBEHØR DERTIL**

9305	Dele og tilbehør til varer henhørende under pos. 9301 til 9304
9305 91 00	Til militærvåben henhørende under pos. 9301 Denne underposition omfatter de dele, som er nævnt i Forklarende Bemærkninger til HS, pos. 9305, nr. 1-7, forudsat at de ikke efter deres type og fremstillingsmåde tydeligt er anvendelige som dele til jagt- eller sportsvåben eller andre våben omfattet af pos. 9302 00 00, 9303 eller 9304 00 00.
9306	Bomber, granater, torpedoer, miner, missiler og lignende krigsammunition, samt dele dertil; anden ammunition (fx patroner) og projektiler samt dele dertil, herunder hagl og forladninger
9306 21 00	Patroner En patron er en enhed bestående af projektilet (hagl eller kugle), som udskydes af et skydevåben, et hylster indeholdende ladningen og en underdel (af metal) indeholdende en fænghætte.
9306 30 10	Til revolvere og pistoler henhørende under pos. 9302, og til maskinpistoler henhørende under pos. 9301 Patroner under denne underposition er korte og af kompakt form. Følgende dele kan nævnes: patronhylstre, også forsynet med sprængkapsler, bunde, endestykker af messing, kugler osv. Underpositionen omfatter også emner til disse dele.
9306 30 30	Til militærvåben Denne underposition omfatter bl.a. gevær- og karabinpatroner (undtagen øvelsespatroner og lignende, uden krudt, henhørende under underpos. 9306 30 90), almindelige patroner, løse patroner, brandpatroner, panserbrydende patroner etc.

▼B*AFSNIT XX***DIVERSE VARER***KAPITEL 94*

**MØBLER; SENGEBUNDE, MADRASSER, DYNER, PUDER OG LIGN.;
LAMPER OG BELYSNINGSARTIKLER, IKKE ANDETSTEDS
TARIFERET; LYSSKILTE, NAVNEPLADER MED LYS OG
LIGNENDE VARER; PRÆFABRIKEREDE BYGNINGER**

Almindelige bemærkninger

Ved »møbler« i dette kapitel forstås varer, som almindeligvis er bestemt til at blive stående i private boliger, haver osv. Se også definitionen af udtrykket »møbler« i de Forklarende Bemærkninger til HS, kapitel 94, almindelige bemærkninger, andet stykke, afsnit A.

Oppustelige varer (såsom oppustelige stole og oppustelige loungestole), som almindeligvis er bestemt til at blive medbragt til forskellige steder (f.eks. til campingpladser og stranden) og til at blive benyttet midlertidigt der, udgør derfor ikke møbler i betydningen i kapitel 94, men er afhængigt af deres materiale campingudstyr henhørende under pos. 6306 eller varer henhørende under kapitel 39 eller 40.

På grund af deres objektive karakteristika er disse oppustelige varer nemme at transportere, da de er lette samt enkle og hurtige at sætte op og pakke væk.

Eksempler på nogle af disse oppustelige varer:

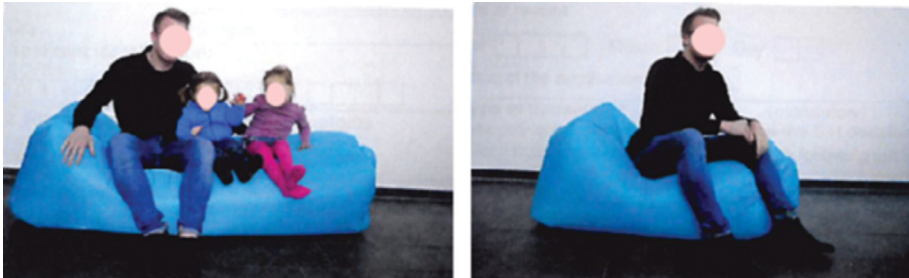

▼B

9401

Siddemøbler (undtagen varer henhørende under pos. 9402), herunder sovesofaer og lign., samt dele dertil

Denne position omfatter sæt bestående af et bord og stole, hvor bordet er beregnet til at tjene som andet end spisebord, når der sidder på siddemøblerne (stole, taburetter, liggestole, lænestole, sofaer osv.). Disse borde er sædvanligvis for små til at spise ved, og de er mindre end siddemøblerne f.eks. i højden. Følgelig giver siddemøblerne sættet dets væsentligste karakter, jf. almindelig tarifieringsbestemmelse 3 b). (Se også forklarende bemærkninger til KN, pos. 9403).

Eksempler på sæt, der er omfattet af pos. 9401:



▼B

I denne position finder alle henvisninger til bambus udelukkende anvendelse på vegetabiliske materialer henhørende under pos. 1401. På den anden side finder alle henvisninger til træ eller træagtig i denne position også anvendelse på bambusplader henhørende under pos. 4412. (Se også bestemmelse 1 b) og bestemmelse 6 til kapitel 44).

9401 10 00 Siddemøbler, af den art der anvendes i luftfartøjer

Siddemøbler henhørende under denne underposition er almindeligvis fremstillet af lette men stærke materialer (fx duraluminium).

I de fleste tilfælde er det muligt at skelne dem fra siddemøbler bestemt til andre transportmidler på grund af deres konstruktion (indstillelighed, særlig fastgørelsesmåde til gulv eller væg, sikkerhedsbælter eller indretninger til anbringelse af disse etc.).

Katapultsæder til flyvemaskiner betragtes ikke som siddemøbler henhørende under pos. 9401, men tariferes som dele til flyvemaskiner (pos. 8803).

9401 90 10 Til siddemøbler, af den art der anvendes i luftfartøjer

Undtaget fra denne underposition er hydrauliske anordninger til indstilling og fastlåsning af flysæders stilling (underpos. 8412 21 20 eller 8412 21 80).

9403 Andre møbler og dele dertil

Borde, der er fremstillet af forskellige materialer, tariferes efter det materiale, som underdelen (ben og ramme) er fremstillet af, medmindre det materiale, som bordpladen er fremstillet af, jf. Almindelige tariferingsbestemmelser, punkt 3 b), vedrørende den kombinerede nomenklatur, er karaktergivende for bordet fx ved at have en større værdi (det kunne være tilfældet, hvis bordpladen er fremstillet af ædelt metal, glas, marmor eller en ædel træsort).

▼B

Denne position omfatter sæt bestående af bord og stole, hvor bordet er beregnet til at spise ved («spiseborde»), når der siddes på siddemøblerne (stole, taburetter, liggestole, lænestole, sofaer osv.). Sættene er klassificeret i overensstemmelse med almindelig tariferingsbestemmelse 3 c), da hverken bordet eller siddemøblerne kan betragtes som mest væsentlig for sættet, jf. almindelig tariferingsbestemmelse 3 b). (Se også HS-tariferingsudtalelsen til underposition 9403 60 og de forklarende bemærkninger til pos. 9401).

Eksempler på sæt, der er omfattet af pos. 9403:

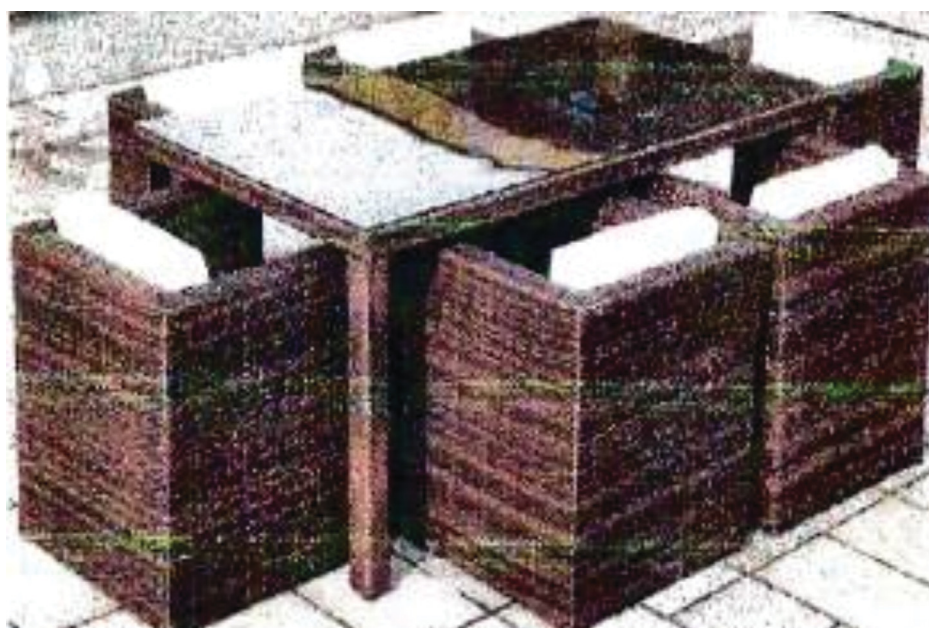

▼B

Denne position omfatter også opbevaringskasser af forskellige materialer, for eksempel træ eller pap, der kan være dækket af for eksempel kunstlæder eller tekstilmateriale, også sammenklæplige, med låg. De er beregnet til at blive placeret på gulvet med henblik på opbevaring af genstande og anvendelse som sæde.

Eksempler:

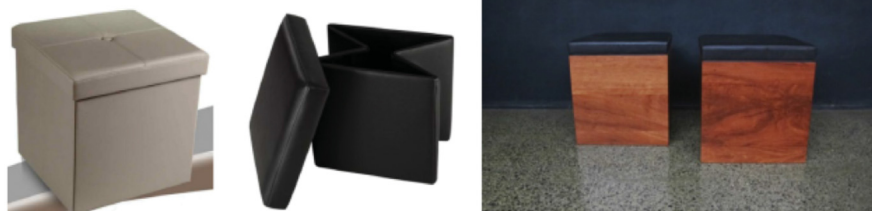



Denne position omfatter ikke kurve og poser til vasketøj. For så vidt angår kapitel 94 forstås der ved »møbler« alle flyttelige genstande (der ikke er mere specifikt omfattet af andre positioner i nomenklaturen), som er konstrueret til anbringelse på gulvet eller på jorden, og som anvendes, primært som nyttegenstande, til udstyr af private boliger, hoteller, teatre osv.

Kurve og poser til vasketøj tariferes efter materialets beskaffenhed. Kurve til vasketøj af jern eller stål tariferes fx som andre husholdningsartikler under pos. 7323 (der omfatter kurve til vasketøj, jf. forklarende bemærkninger til HS, pos. 7323, afsnit A, nr. 3), og kurve til vasketøj af flette-materialer tariferes under pos. 4602 (der omfatter kurve af enhver art, jf. forklarende bemærkninger til HS, pos. 4602, nr. 1).

▼B

Eksempler på kurve og poser til vasketøj, der skal tariferes efter materialets beskaffenhed:

		
Af pil, indvendigt beklædt med bomuld, højde: 66 cm	Af tekstil, monteret på en trækonstruktion, højde: 69 cm	Af rustfrit stål, uden beklædning, højde: 60 cm
Pos. 4602	Pos. 6307 (den tekstilpose, som vasketøjet ligger i, er karaktergivende for varen, da varen ikke ville kunne fungere uden tekstilposen)	Pos. 7323*

De forklarende bemærkninger til pos. 9401 om henvisningerne til »bambus« og »træ eller træagtig« anvendes med de fornødne tilføjelser.

Denne position omfatter ikke »informationskilte« såsom »gadetavler/street boards« og »roll-up-bannere/roll-ups«.

De skal tariferes under andre positioner i den kombinerede nomenklatur, hvor de er specifikt nævnt (for eksempel skrive- og tegnetavler, der svarer til varer henhørende under position 9610) eller efter materialets beskaffenhed:

- a) under en position, der specifikt dækker disse varer (f.eks. tariferes plader af uægte metal, som svarer til varer henhørende under pos. 8310, under denne position), eller
- b) under en position, der dækker forskellige varer af dette materiale (f.eks. position 3926 eller 7616).

Eksempel på en gadetavle, der skal tariferes under pos. 9610:



▼B

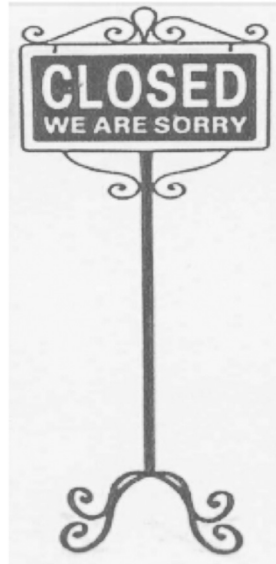

Gadetavle.

Eksempel på en gadetavle, der skal tilføres under pos. 8310:



Gadetavle, der udelukkende består af værdifulde metaller.

Eksempler på »informationskilte«, der skal tilføres efter materialets beskaffenhed under en position, der dækker forskellige varer af dette materiale:

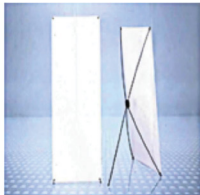
	
<p>En nedre del bestående af hård plast, en øvre del bestående af en aluminiumsramme med en plastplade i midten, hvis overflade på begge sider er dækket af gennemsigtig PVC-folie.</p>	<p>En nedre del og ramme bestående af aluminium med gummipåsætninger samt gennemsigtig PVC-folie, der dækker et ark papir.</p>
<p>Pos. 7616 (aluminiumsrammen er karaktergivende for varen).</p>	<p>Pos. 7616 (aluminiumsrammen er karaktergivende for varen).</p>
	
<p>En plastplade, der er fastgjort på fem plaststænger af omtrent samme længde, som alle kan vippe i forskellige retninger. Fire af disse stænger har en plastkrog på enden, og på den femte er der fastgjort en plastkapsel.</p>	
<p>Pos. 3926 (varen er fremstillet udelukkende af plast).«</p>	

▼B

- 9404** **Sengebunde; sengeudstyr og lign. (fx madrasser, vattæpper, dyner og puder), forsynet med fjedre eller med stopning, fyld eller indlæg af ethvert materiale eller fremstillet af cellegummi (skumgummi og lign.) eller celleplast, med eller uden overtræk**
- 9404 10 00** **Sengebunde**
- Se Forklarende Bemærkninger til HS, pos. 9404, afsnit A.
- 9404 90 10 og** **Andre varer**
9404 90 90
- Disse underpositioner omfatter bl.a. de varer, der er nævnt i Forklarende Bemærkninger til HS, pos. 9404, afsnit B, nr. 2.
- Underpositionerne omfatter også elektriske varmepuder, der er foret med celleplast, cellegummi, vat, filt eller flonel.
- 9405** **Lamper og belysningsartikler (herunder projektører) og dele dertil, ikke andetsteds tariferet; lysskilte, navneplader med lys og lignende varer, med permanent monteret lyskilde, samt dele dertil, ikke andetsteds tariferet**
- 9405 40 10** **Projektører**
- Se Forklarende Bemærkninger til HS, pos. 9405, afsnit I, tredje og fjerde stykke.
- 9405 50 00** **Ikke-elektriske belysningsartikler**
- Se også de forklarende bemærkninger til HS, pos. 9405, del I, nr. 5, og del I, nr. 6.
- Denne underposition omfatter lanterner af ethvert materiale (med undtagelse af materialer, som er nævnt i bestemmelse 1 til kapitel 71) med eller uden en fastgørelsesanordning eller en særlig anordning til at holde et stearinlys eller et fyrfadslys. De har normalt ventilationshuller foroven samt en »åbning«, hvorigennem der kan indsættes et stearinlys.
- Denne underposition omfatter desuden kandelabre (se figur 1 og 2), lysestager (se figur 3 og 4) og vægstager (se figur 5), herunder kandelabre, lysestager og vægstager til fyrfadslys. Såkaldte »fyrfadsholdere« fremstillet af forskellige materialer (glas, keramik, træ, plast osv.), i form af holdere i diverse former og uden en fastgørelsesanordning eller en særlig anordning til at fastholde et stearinlys eller et fyrfadslys i en bestemt position, er dog ikke omfattet af denne underposition og skal tariferes efter beskaffenheden (se figur 6-12). Med henblik på tarifiering i denne underposition er det ikke tilstrækkeligt, at der i fordybningen i holderen kan sættes et stearinlys eller et fyrfadslys fast (se også Kommissionens forordning (EF) nr. 141/2002 ⁽¹⁾ og Kommissionens gennemførelsesforordning (EU) nr. 774/2011 ⁽²⁾).

⁽¹⁾ Kommissionens forordning (EF) nr. 141/2002 af 25. januar 2002 om tarifiering af visse varer i den kombinerede nomenklatur (EFT L 24 af 26.1.2002, s. 11).

⁽²⁾ Kommissionens gennemførelsesforordning (EU) nr. 774/2011 af 2. august 2011 om tarifiering af varer i den kombinerede nomenklatur (EUT L 201 af 4.8.2011, s. 6).

▼ B

Eksempler på varer henhørende under underpos.
9405 50 00:

Figur 1



Figur 2



Figur 3



▼B

Figur 4



Figur 5



▼B

Eksempler på varer, der skal tariferes efter beskaffenheden:

Figur 6



Figur 7



Figur 8



Figur 9



▼B

Figur 10



Figur 11



Figur 12



▼B**9406****Præfabrikerede bygninger**

Denne position omfatter såkaldte »polytunneler«, der består af konstruktionselementer (typisk rør af stål eller aluminium), vægge og tag (typisk bestående af plast eller glas), og som anvendes inden for havebrug, så planterne kan dyrkes i et væksthuse. De er beregnet til langvarig udendørs brug, udgør stabile konstruktioner og giver beskyttelse mod vind og vejr. De skal være store nok til, at en person kan træde indenfor. De kan også være udformet, så de kan udstyres med supplerende funktioner såsom varme eller luftkonditionering.

»Polytunneler«, som anvendes til havebrug og ikke har karakter af en præfabrikeret bygning (dvs. de udgør en ustabil konstruktion, de er beregnet til kortvarig brug, de kan nemt skilles ad og flyttes), skal dog tariferes efter beskaffenheden af det materiale, som deres konstruktionselementer består af (typisk rør af stål eller aluminium), hvilket er karaktergivende for varen, jf. almindelig bestemmelse 3, litra b).

Eksempler på produkter, der er omfattet af pos. 9406:



Billede 1



Billede 2

Eksempler på produkter, som skal tariferes efter beskaffenheden af det materiale, som deres konstruktionselementer består af (rør):



Billede 3

▼B

Billede 4



Billede 5

9406 90 10**Mobilhjem**

Mobilhjem har fx følgende karakteristika:

- ydervæggene kan være af forskellige materialer (træ, plast, aluminium osv.)
- de har almindeligvis en længde på 7-11 m, en bredde på 3-4 m, en højde på 3-4 m og vejer 1-4,5 tons
- de kan have saddeltag
- er indvendigt fuldstændig indrettet til beboelsesformål
- de har i midten en enkelt eller dobbeltaksel med små hjul og er forsynet med en trækstang, der kun er beregnet til flytning over korte afstande på opstillingsstedet
- hvis mobilhjem skal flyttes via offentlig vej, anbringes de på en anhænger eller en lastbil, da de hverken er forsynet med elektriske lygter eller bremses og derfor ikke kan registreres til kørsel på offentlig vej.

▼B*KAPITEL 95***LEGETØJ, SPIL OG SPORTSARTIKLER; DELE OG TILBEHØR DERTIL**

Bestemmelse 4 Varer i sæt, der skal tariferes under pos. 9503 i henhold til denne bestemmelse, består af en eller flere varer henhørende under pos. 9503 kombineret med en eller flere varer henhørende under andre positioner, pakket som sæt til detailsalg, og sættet har tydelig karakter af legetøj.

Sådanne sæts væsentlige karakter af legetøj skyldes ikke kun emballagen, men også bestanddelenes betydning, værdi og anvendelse.

Tarifieringen af sådanne kombinationer i den relevante underposition bestemmes af de varer henhørende under pos. 9503, som er indeholdt i kombinationen; der tages ikke hensyn til de andre bestanddele.

For eksempel:

- en plastikdukke fyldt med slik skal tariferes under underpos. 9503 00 21,
- en figur, der forestiller en klovn, et cirkustelt, legetøjsdyr og en nøglering skal tariferes under underpos. 9503 00 70 som et legetøjsæt bestående af en figur, et telt og legetøjsdyr.

9503 00 **Trehjulede cykler, løbehjul, trædebiler og lignende legetøj på hjul; dukkevogne; dukker; andet legetøj; skalamodeller og lignende modeller til underholdningsog legebrug, også bevægelige; puslespil af enhver art**

For at skelne mellem legetøj, som forestiller mennesker, og legetøj, som forestiller dyr eller ikke-menneskelignende skabninger, tages der ikke hensyn til:

- deres farve (f.eks. giver en lilla eller grøn hudfarve dem ikke karakter af en ikke-menneskelignende skabning)
- baggrunden for de figurer, som de forestiller, eller deres færdigheder og evner (f.eks. deres fødested eller deres evne til at flyve).

Hvis et legetøj har maske på (med eller uden f.eks. dyreo-
rer), hvor store eller genkendelige dele af det menneskelige ansigt er synlige eller identificerbare, eller hvis masken kan fjernes og afslører menneskelige træk, betragtes det som et legetøj, der forestiller et menneske.

Denne position omfatter bl.a.:

1. Oppustelige genstande i forskellige former og størrelser beregnet til leg i vandet, såsom baderinge, badedyr, mv. også dekoreret, også beregnet til at sidde i eller på.

▼B

2. Oppustelige både, der er beregnet til børns leg.
3. Helikoptere med flere rotorere (såkaldte »droner«) i forskellige størrelser. De kan skelnes fra varer henhørende under pos. 8802 med henvisning til f.eks. deres lave vægt, deres begrænsede flyvehøjde, -afstand eller -tid, deres tophastighed eller deres manglende evne til at flyve selv eller til at transportere en last.

De er lette at fjernstyre og er ikke udstyret med avancerede elektroniske apparater (f.eks. GPS-systemer eller udstyr til natflyvning/sigtbarhed om natten).

Undtaget fra positionen er:

- a) Oppustelige armringer, halsringer, bæltter og lignende, der ikke er konstrueret til sikrings- eller redningsformål, men som giver opdrift for en person, som derved holdes oven vande, fx i forbindelse med svømmeundervisning (pos. 9506);
- b) Luftmadrasser (tariferes almindeligvis efter beskaffenheden).
- c) Varer, som ved deres udformning udelukkende er bestemt som legetøj for dyr (fx stofmus stoppet med kattegræs, sko af bøffelhud til at tygge, knogler af plast).

Se også bestemmelse 5 til dette kapitel.

- d) Kombinationer bestående af en nøglering og et legetøj, der er samlet på en måde, som gør det lettere at håndtere nøglerne på ringen (f.eks. en kæde eller drejeligt øje), og som i kraft af deres størrelse/art og udformning primært er bestemt til at opbevare nøgler og normalt medbringes i en lomme eller en håndtaske (almindeligvis tariferes efter nøgleringsmaterialets beskaffenhed).

9503 00 10**Trehjulede cykler, løbehjul, trædebiler og lignende legetøj på hjul; dukkevogne**

Denne underposition omfatter legetøj på hjul fremdrevet af en forbrændingsmotor og beregnet til at bære et barn, såkaldte »quads«, forudsat følgende kriterier overholdes:

- en hastighed på ikke over 20 km/h
- en egenvægt på ikke over 50 kg
- en slagvolumen på ikke over 49 cm³
- transmission med et fremadgående gear
- kun ét baghjulsbremsesystem.

I modsætning til det meste legetøj på hjul henhørende under denne underposition er »quads« konstrueret til anvendelse i uvejsomt terræn.

▼ B

Hvis blot ét af ovennævnte kriterier ikke overholdes, skal såkaldte »quads« tariferes i pos. 8703.

Denne underposition omfatter ligeledes løbehjul med hjælpemotor, forudsat følgende kriterier overholdes:

- en hastighed på ikke over 20 km/t
- en nettovægt på ikke over 12 kg
- transmission med ét fremadgående gear
- kun én håndbremse eller en fodbremse på baghjulet.

Hvis et eller flere af ovenstående kriterier ikke overholdes, skal løbehjul med hjælpemotor tariferes i henhold til pos. 8711.

9503 00 21 Dukker

Se Forklarende Bemærkninger til HS, pos. 9503 , afsnit C, de to første stykker.

Se også de forklarende bemærkninger til underpos. 9503 00 81 til 9503 00 99.

Denne underposition omfatter — under anvendelse af Almindelige tariferingsbestemmelser, punkt 2 a), vedrørende den kombinerede nomenklatur — usamlede eller adskilte dukker.

9503 00 29 Dele og tilbehør

Se Forklarende Bemærkninger til HS, pos. 9503 , afsnit C, tredje stykke.

9503 00 35 og 9503 00 39 Andre byggesæt og byggelegetøj

Disse underpositioner omfatter andre byggesæt og andet byggelegetøj end skalamodeller i samlesæt som har karakter af legetøj. Disse varer har følgende karakteristika:

- de består af to eller flere individuelle komponenter i samme emballage
- de individuelle komponenter supplerer hinanden og er hver for sig ikke egnede til leg. En samleangvisning kan være vedlagt disse byggesæt.

9503 00 41 og 9503 00 49 Legetøj, som forestiller dyr eller ikke-menneskelignende skabninger

Disse underpositioner omfatter — under anvendelse af Almindelige tariferingsbestemmelser, punkt 2 a), vedrørende den kombinerede nomenklatur — legetøj, der forestiller dyr eller ikke-menneskelignende skabninger, i adskilt eller ikke samlet stand.

9503 00 70 Andet legetøj, i sæt

»Sæt« henhørende under denne underposition består af to eller flere forskelligartede varer (almindeligvis til legebrug), der er pakket i samme emballage til detail uden ompakning.

▼B

Varer henhørende under samme underposition, bortset fra varer, der er omfattet af underpos. 9503 00 95 eller 9503 00 99 (som kan omfatte diverse varer af forskellig art), skal ikke betragtes som forskelligartede varer.

Ud over de varer, der danner et sæt, kan almindeligt tilbehør eller genstande af mindre betydning, som skal bruges sammen med varen (fx en plastgulerod eller en plastbørste til et legetøjsdyr), være til stede.

I henhold til bestemmelse 4 til kapitel 95 omfatter denne underposition sæt, der er bestemt til underholdning af børn og består af artikler henhørende under pos. 9503, kombineret med en eller flere genstande, der, hvis de foreligger særskilt, skal tariferes i andre positioner, forudsat kombinationerne tydeligt har karakter af legetøj, som eksempelvis:

- sæt bestående af legetøj i form af sprøjte- og støbeforme til modellermasse sammen med andre varer som fx tuber eller tabletter med maling, modellermasse, blyanter og kridt
- kosmetiksæt til børn, indeholdende varer henhørende under pos. 9503 kombineret med præparater henhørende under pos. 3304.

Kosmetiksæt til børn, indeholdende præparater henhørende under pos. 3304, der ikke indeholder varer henhørende under pos. 9503, er dog undtaget (pos. 3304).

»Sæt« henhørende under denne underposition kan også bestå af to eller flere forskellige varer, der er pakket i samme emballage til detailsalg, uden ompakning og karakteristisk for en bestemt fritidsbeskæftigelse, arbejde, person eller profession som fx legetøj til instruktions- eller undervisningsbrug.

**9503 00 75 og
9503 00 79**

Andet legetøj og modeller, med motor

Ved »motor« i disse underpositioner forstås enhver motor eller maskine i pos. 8406 til 8408, 8410 til 8412 eller 8501, fx trykluftdrevne maskiner og motorer, svinghjul, motorer, der drives af fjeder eller kontravægt.

**9503 00 81 til
9503 00 99**

Andre varer

Disse underpositioner omfatter menneskelignende figurer, fx i form af film-, eventyr- eller tegneseriefigurer, indianere, astronauter eller soldater, der ikke er forsynet med bevægelige dele eller aftageligt tøj, fastgjort på en støtteplade, sokkel eller lignende, således at figuren bibeholder denne stilling uden støtte.

Disse figurer udgør ofte dele af en samleserie. Da de er små, lette og robust udført, anvendes de dog ligeledes som legetøj til børn. Der er således snarere tale om legetøj end om pyntegenstande.

Disse underpositioner omfatter — under anvendelse af Almindelige tariferingsbestemmelser, punkt 2 a), vedrørende den kombinerede nomenklatur — menneskelignende figurer (tinsoldater og lign.), i adskilt eller ikke samlet stand.

▼B**9503 00 87 Bærbart interaktivt elektronisk uddannelsesudstyr, der primært er beregnet til børn**

Denne underposition omfatter bærbart udstyr (af vægt ikke over 10 kg), der typisk ligner såkaldte bærbare computere, tablets, smartphones og lignende varer. På grund af dets design, og fordi det er let at anvende, er udstyret især beregnet til brug for børn i forbindelse med sjove læringsaktiviteter.

Dette udstyr støtter læring gennem interaktion mellem barnet og udstyret. Udstyret gør det muligt for barnet at vælge mellem forskellige inputmuligheder ud fra et eller flere emner, temaer osv. Udstyret er i stand til at reagere på dette input og give feedback på basis af forprogrammeret information. Barnet kan derfor selv vurdere niveauet af egen succes og lære af oplevelsen.

9504 Videospilkonsoller og –maskiner, varer til selskabslege og selskabsspil, herunder spilleautomater, billardborde, specialborde til kasinospil samt automatisk udstyr til bowlingbaner**9504 90 10 Sæt bestående af elektriske biler med tilhørende baneanlæg, med karakter af konkurrencespil**

Denne underposition omfatter baneanlæg med mindst to spor, således at der kan køres med mindst to biler samtidigt.

9505 Pyntegenstande til brug ved højtider samt karnevals- og andre underholdningsartikler, herunder trylle- og skæmteartikler

I tilknytning til det i Forklarende Bemærkninger til HS, pos. 9505, afsnit A, anførte, skal varerne, for at kunne tilføres som pyntegenstande til brug ved højtider, være beregnet til dekoration (udformning og udsmykning) og udelukkende være udformet og fremstillet og anerkendt som pyntegenstande til brug ved højtider. Disse varer anvendes på en ganske bestemt dag eller i en særlig periode i løbet af året.

Varerne er alt efter, hvordan de er fremstillet og udformet (påtryk, udsmykning, symboler eller inskriptioner), beregnet til brug ved en særlig højtid.

Ved »højtid« forstås en bestemt dag eller periode i løbet af året, som et samfund fejrer med karakteristiske symboler og dertil hørende skikke. Nogle af disse højtider har deres udspring i antikken med rituel overholdelse af særlige religiøse begivenheder; andre fejres generelt og er vigtige for den nationale identitet. Som eksempler på sådanne begivenheder kan nævnes jul, påske, Halloween, Valentinsdag, fødselsdage og bryllupper.

Følgende varer betragtes også som pyntegenstande til brug ved højtider:

— statuetter i festdragt, som repræsenterer sæsonbetonede temaer eller tager del i sæsonbetonede aktiviteter;

▼B

- kunstige Halloween-græskar (også smilende);
- artikler, der traditionelt anvendes omkring påske (fx kunstige påskeæg (undtagen til indpakning), gule påskekyllinger og påskeharer);
- papirdekorationer med påtryk, der forbindes med en særlig højtid, til at anbringe omkring kager;
- keramiske artikler med højtidsmotiver bestemt til pynt.

Undtaget fra positionen er artikler, som har en nytteværdi, selv om de er udformet eller udsmykket til brug ved en særlig højtid.

Undtaget fra denne position er bl.a.:

- a) Legetøj, herunder udstoppede dyr og spil.
- b) Permanente magneter med dekoration (såkaldte «køleskabsmagneter»).
- c) Fotorammer.
- d) Kunstige påskeæg, der anvendes til indpakning.
- e) Englestatuer.
- f) Miniaturepyntegenstande (fx af form som en håndtaske eller en klokke), der anvendes til indpakning af chokolade eller slik.
- g) Beholdere og æsker (fx af form som et juletræ eller en julemand).
- h) Lysestager med højtidsmotiver.
- ij) Keramiske artikler med højtidsmotiver og nytteværdi.
- k) Duge, bordtæpper og servietter med højtidsmotiver.
- l) Tøj og kostumer.

9506

Redskaber og rekvisitter til almindelige fysiske øvelser, gymnastik, atletik og andre sportsgrene (herunder bordtennis) eller til udendørsleg og -spil, ikke andetsteds tariferet i dette kapitel; svømmebassiner og soppebassiner

Denne position omfatter ikke træningselastikker, fitnesselastikker eller lignende varer uden håndtag. De er almindeligvis emballeret enkeltvis eller i pakker med to eller flere til detailsalg. De fås i forskellige farver og størrelser og eventuelt med tryk. Ud fra elastikkernes objektive kendetegn kan de ikke identificeres som redskaber til almindelige fysiske øvelser. De skal derfor tariferes efter materialets fysiske beskaffenhed, f.eks. under pos. 4008 som »strimler af anden gummi« (jf. bestemmelse 1 og 9 til kapitel 40).

▼B

- 9506 11 10 Langrendski**
- Langrendski er meget lette og smallere end ski til alpin skisport.
- 9506 11 80 Andre ski**
- Denne underposition omfatter hopski, er betydelig længere og bredere end ski til almindelig brug. Skisålen, der ikke er forsynet med kantforstærkninger, har flere langsgående spor.
- 9506 29 00 Andre varer**
- Denne underposition omfatter bl.a. oppustelige armringer, halsringe, bæltter og lignende, der ikke er konstrueret til sikrings- eller redningsformål, men som giver opdrift for en person, som er ved at lære at svømme.
- Undtaget fra underpositionen er:
- a) Redningsbæltter og redningsveste (tarifiering efter beskaffenheden).
 - b) Oppustelige genstande, der er konstrueret til leg (pos. 9503).
- 9506 31 00 Komplette golfkøller**
- Golfkøller har skaft af stål, aluminium eller kulstoffibre og har i den ene ende et håndtag af læder eller gummi og i den anden et hoved af stål eller træ. De forskellige hoveder har forskellige vinkler, så der kan opnås varierede slagkurver.
- 9506 32 00 Golfbolde**
- Golfbolde har halvkugleformede fordybninger, som holder bolden flyvende i den ønskede retning. Golfbolde til konkurrencebrug har en maksimal vægt på 45,93 g og en diameter på mindst 42,67 mm.
- 9506 40 00 Artikler og udstyr til bordtennis**
- Bordtennisbolde, der er kugleformede, er fremstillet af, mat celluloid eller lignende materialer; de vejer 2,7 g, har en diameter på 40 mm og en omkreds på ca. 12,6 cm.

▼ B

Bordtennisnet har en bredde (højde) på 15,25 cm og en længde på 183 cm.

9506 59 00**Andre varer**

Denne underposition omfatter badmintonketsjere, som er mindre og lettere end tennisketsjere; deres skaft er tyndere og meget elastisk.

Denne underposition omfatter ligeledes squashketsjere.

9506 61 00**Tennisbolde**

Tennisbolde, der er fremstillet af gummimateriale overtrukket med filt, er uden søm. Deres diameter er mellem 6,35 og 7,30 cm; den minimale vægt er 56,00 g og den maksimale vægt 59,40 g.

9506 62 00**Oppustelige bolde**

Denne underposition omfatter bl.a. oppustelige gymnastikbolde beregnet til almindelige fysiske øvelser.

9506 69 10**Bolde til cricket og polo**

Kricketbolde består af et læderhylster med indhold af komprimeret blår, savsmuld og kork. Deres omkreds er mellem 20,50 og 22,90 cm og vejer mellem 133 og 163 g.

Polobolde er af træ, bambus eller plast. Deres diameter er mellem 7,6 og 8,9 cm og vejer mellem 120 og 135 g.

9506 69 90**Andre varer**

Denne underposition omfatter bl.a. »jonglérbolde« af enhver størrelse, udformning og vægt, til såvel børn som voksne

Denne underposition omfatter også såkaldte »anti-stressbolde«, der har form som en bold og kan være dekoreret på forskellig vis. De fremstilles normalt af plast eller gummi og er beregnet til at kramme i hånden.



▼ B

Andre »anti-stressprodukter«, der er beregnet til at kramme i hånden, men som ikke har form som en bold, tariferes dog i pos. 9503.



- 9506 70 10 Isskøjter**
- Denne underposition omfatter bl.a. fodtøj med påsatte isskøjter.
- 9506 70 30 Rulleskøjter**
- Denne underposition omfatter bl.a. fodtøj med påsatte rulleskøjter.
- 9506 91 10 Motionsudstyr med justerbar belastning**
- Herunder hører motionsudstyr som fx romaskiner, motionscykler, steppere og løbebånd, hvor brugeren ved hjælp af en anordning kan vælge den ønskede belastning.
- 9506 99 10 Rekvisitter til cricket og polo, undtagen bolde**
- Herunder hører bl.a. cricketbat (af hårdt træ, med en maksimal bredde på 10,8 cm og en maksimal længde på 96,5 cm) og polokøller.
- 9506 99 90 Andre varer**
- Denne underposition omfatter bl.a. frisbee'er til såvel børn som voksne.
- 9507 Fiskestænger, fiskekroge og andre fiskegrejer til fiskeri med snøre; fangstketsjere til enhver brug; lokkefugle (undtagen varer henhørende under pos. 9208 eller 9705) og lignende jagtartikler**

▼B

9507 10 00 Fiskestænger

Se Forklarende Bemærkninger til HS, pos. 9507, nr. 3.

9507 90 00 Andre varer

Denne underposition omfatter bl.a.:

1. Fangstketsjere til enhver brug som nævnt i Forklarende Bemærkninger til HS, pos. 9507, nr. 2.
2. Fiskegrej til fiskeri med snøre (undtagen fiskestænger), som nævnt i Forklarende Bemærkninger til HS, pos. 9507, nr. 3.
3. Lokkefugle og lignende jagtartikler som nævnt i Forklarende Bemærkninger til HS, pos. 9507, nr. 4.

▼B

KAPITEL 96

DIVERSE

- 9601** **Bearbejdet elfenben, ben, skildpaddeskal, horn, gevirer, koral, perlemor og andre animalske udskæringsmaterialer, samt varer af disse materialer (herunder varer fremstillet ved støbning)**
- Udtrykket »bearbejdet« er defineret i Forklarende Bemærkninger til HS, pos. 9601, andet stykke.
- 9602 00 00** **Bearbejdede vegetabiliske eller mineralske udskæringsmaterialer samt varer af disse materialer; støbte eller udskårne varer af voks, stearin, vegetabiliske karbohydratgummier, naturharpikser eller af modellermasse samt andre støbte eller udskårne varer, ikke andetsteds tariferet; bearbejdet, uhardt gelatine (undtagen gelatine henhørende under pos. 3503) samt varer af uhardt gelatine**
- Udtrykket »bearbejdede« er defineret i Forklarende Bemærkninger til HS, pos. 9601, andet stykke, som anvendes med de fornødne tillempninger.
- Undtaget fra positionen er varer af agglomereret merskum eller agglomereret rav i form af plader, stænger eller lignende, som ikke har undergået nogen bearbejdning ud over simpel formning (pos. 2530).
- 9603** **Koste, børster og lign. (herunder koste og børster, som udgør dele til maskiner, apparater eller køretøjer), håndbetjente mekaniske gulvfejeapparater, uden motor, samt svabere og fjerkoste; tilberedte børstebundter; malerpuder og malerruller; vinduesskvisere**
- 9603 10 00** **Koste, børster og lign. bestående af ris eller andre vegetabiliske materialer, kun sammenbundet, også monterede på et skaft**
- Se Forklarende Bemærkninger til HS, pos. 9603, afsnit A.
- 9603 21 00 til 9603 29 80** **Tandbørster, barberkoste, hårbørster, neglebørster, øjenvippebørster og andre toiletbørster til personlig brug, herunder børster, som udgør dele til apparater**
- Øjenvippebørster består almindeligvis af flere duske af hår monteret vinkelret på skaftet.
- Undtaget fra disse underpositioner er klædebørster og skobørster (underpos. 9603 90 91).
- 9603 40 90** **Malerpuder og malerruller**
- Se Forklarende Bemærkninger til HS, pos. 9603, afsnit F, de to første stykker.
- 9603 90 10** **Håndbetjente mekaniske gulvfejeapparater, uden motor**
- Se Forklarende Bemærkninger til HS, pos. 9603, afsnit C.

▼B

- 9606** **Knapper, trykknapper, tryklåse og lign. samt knapforme og andre dele til disse varer; knapemner**
- 9606 30 00** **Knapforme og andre knapdele; knapemner**
- Se Forklarende Bemærkninger til HS, pos. 9606, fjerde stykke, nr. 1, 2 og 3.
- 9608** **Kuglepenne; filtpenne, fiberspidspenne og lign.; fyldepenne, stylografer og andre penne; stencilpenne; pencils; penneskaffer, blyantholdere og lign.; dele (herunder hætter og clips) til disse varer, undtagen varer henhørende under pos. 9609**
- 9608 10 10 til 9608 10 99** **Kuglepenne**
- Se Forklarende Bemærkninger til HS, pos. 9608, nr. 1.
- Varer under disse underpositioner kan være forsynet med et elektronisk ur (almindeligvis med digitalvisning).
- 9608 30 00** **Fyldepenne, stylografer og andre penne**
- Se Forklarende Bemærkninger til HS, pos. 9608, nr. 3.
- Denne underposition omfatter såkaldte »touchpenne«, som er penne beregnet til berøringsfølsomme skærme i alle materialer. Disse penne kan generelt opdeles i to grupper: penne til resistive skærme og penne til capacitive skærme.
- 9608 40 00** **Pencils**
- Se Forklarende Bemærkninger til HS, pos. 9608, nr. 5.
- 9608 91 00** **Penne og pennespids**
- Denne underposition omfatter også penne til brug ved skrivning efter skabeloner eller på stencils.
- 9608 99 00** **Andre varer**
- Denne underposition omfatter bl.a. kugler til kuglepenpatroner; de er almindeligvis fremstillet af wolframkarbid, men kan undertiden være af andre metaller (med undtagelse af stålkugler, der henhører under pos. 7326 eller 8482), med diameter mellem 0,6 og 1,25 mm.
- Kugler til penne og pennespids henhører imidlertid under underpos. 9608 91 00, uanset fremstillingsmateriale (se Forklarende Bemærkninger til HS, pos. 9608, Dele).
- 9609** **Blyanter (undtagen pencils henhørende under pos. 9608), farveblyanter, blyantstifter, farvestifter, pastelkridt, tegnekul, skrive- og tegnekridt samt skræderkridt**

▼B

- 9609 10 10 og
9609 10 90** **Blyanter og farveblyanter med fast hylster**
- Se Forklarende Bemærkninger til HS, pos. 9609, første stykke, punkt B.
- 9609 20 00** **Blyantstifter, sorte eller kulørte**
- Se Forklarende Bemærkninger til HS, pos. 9609, tredje stykke, nr. 7.
- 9612** **Farvebånd med farve til skrivemaskiner, instrumenter og lign., også på spoler eller i kassetter; stempelpuder, med eller uden farve, også i æsker**
- 9612 10 10 til
9612 10 80** **Farvebånd**
- Se Forklarende Bemærkninger til HS, pos. 9612, første stykke, nr. 1.
- Disse underpositioner omfatter produkter, som er brugsklare, varmfølsomme farvebånd, der er imprægneret med blæk, dvs. som kan anvendes i skrivemaskiner eller enhver anden maskine, der indeholder en trykleanordning, uden brug af yderligere fremstillingsprocesser.
- Længden og bredden af brugsklare farvebånd, der er imprægneret med blæk, afhænger af typen af den maskine, som de anvendes i.
- Produkter, som ikke er brugsklare, er udelukket fra disse underpositioner (almindeligvis afsnit VI og VII).
- 9612 20 00** **Stempelpuder**
- Se Forklarende Bemærkninger til HS, pos. 9612, første stykke, nr. 2.
- 9613** **Cigaretændere og andre tændere (undtagen tændere henhørende under pos. 3603), også mekaniske eller elektriske, samt dele dertil, undtagen fyrsten og væger**
- Denne position omfatter bl.a. cigaretændere og andre tændere med indbygget elektronisk regnemaskine og/eller elektronisk ur.
- 9614 00** **Piber (herunder pibehoveder), cigar- og cigaretrør, samt dele dertil**
- 9614 00 10** **Emner til pibehoveder (råt formede blokke af træ eller rod)**
- Se Forklarende Bemærkninger til HS, pos. 9614, første stykke, nr. 4.
- 9615** **Redekamme, pyntekamme, hårspænder og lignende varer; hårnåle, hårklemmer, krøllenåle, papillotter og lignende varer til frisering, undtagen varer henhørende under pos. 8516, samt dele dertil**
- Se forklarende bemærkning til HS til pos. 9615, fjerde stykke.

▼B

Med henblik på denne position omfatter udtrykket "hårspænder og lignende varer" varer fremstillet af faste materialer, da produkter henhørende under denne position normalt fremstilles af uædle metaller eller plast. Positionen omfatter derfor ikke pandebånd og hårbånd. De tariferes som følger:

- a) Hårbånd og pandebånd, der f.eks. består af en rørformet, strikket, elastisk løkke (se foto 1), en løkke af gummi overtrukket med tekstil (se foto 2), et elastisk bånd helt dækket af et vævet tekstilmateriale (se foto 3) eller en løkke fremstillet af et elastisk tekstilbånd (se foto 4), tariferes som tilbehør til beklædningsgenstande henhørende under pos. 6117 eller 6217;

Eksempler:



1. Hårbånd



2. Hårbånd



3. Hårbånd



4. Pandebånd

- b) Hårbånd og pandebånd, der består af en løkke eller et bånd af tekstilmateriale henhørende under afsnit XI og dekoreret med f.eks. træperler, plastperler eller elementer af læder eller tekstilmateriale, anses for i det væsentlige at have karakter af andet konfektioneret tilbehør til beklædningsgenstande og tariferes dermed under pos. 6117 eller 6217 i henhold til den almindelige tariferingsbestemmelse 3 b).

Eksempler:



- c) Hårbånd og pandebånd, der primært består af f.eks. plastpailletter, der er limet eller stingfæstnede på et ikke-elastisk tekstilbånd og dækker næsten hele produktets synlige overflade og derved giver produktet sin væsentlige karakter, tariferes under pos. 7117 i henhold til den almindelige tariferingsbestemmelse 3 b) og bestemmelse 9 a) og 11 til kapitel 71.

Eksempel:



▼B

- d) Hårbånd og pandebånd, der helt eller delvist består af naturperler eller kulturperler, ædelsten og halvædelsten, ædle metaller eller ædelmetaldublé, tariferes under pos. 7113 og 7116 i henhold til bestemmelse 1 og 9 a) til kapitel 71. Se også forklarende bemærkning til HS til pos. 9615, fjerde stykke.
- e) Hårbånd og pandebånd, der helt eller delvist består af ægte pelsskind eller kunstigt pelsskind, tariferes under pos. 4303 eller 4304 i henhold til bestemmelse 3 og 4 til kapitel 43.

Eksempel:



- f) Hårbånd og pandebånd, der består af andre materialer, uden tekstilovertræk, også uden dekoration (med undtagelse af varer omhandlet i litra d) og e)), tariferes efter beskaffenheden af det materiale, som løkken er fremstillet af, idet løkken og dennes funktion giver varen sin væsentlige karakter (f.eks. tariferes en plastring under pos. 3926 (se foto 1 og 2) og en løkke af gummi tariferes under pos. 4015 (se foto 3) i henhold til den almindelige tariferingsbestemmelse 3 b).

Eksempler:



1. Hårbånd



2. Hårbånd



3. Pandebånd

- g) Varer, der kan tariferes under pos. 7117 som bijouteri-varer og f.eks. kan anvendes til armbånd eller ankelkæder, tariferes fortsat under denne position, uanset at de også kan benyttes som pandebånd eller hårbånd.

▼B

Eksempel:



9619 00 **Hygiejnebind og tamponer, bleer og bleindlæg til spædbørn og lignende varer, af ethvert materiale**

9619 00 30 **Af vat af tekstilmaterialer**

Denne underposition omfatter også hygiejnebind og -tamponer, bleer og bleindlæg til spædbørn samt lignende sanitære artikler af vat, også med et løsvævet eller strikket overtræk.

9619 00 79 **Andre varer**

Denne underposition omfatter bl.a. trusseindlæg.