

Denne tekst tjener udelukkende som dokumentationsværktøj og har ingen retsvirkning. EU's institutioner påtager sig intet ansvar for dens indhold. De autentiske udgaver af de relevante retsakter, inklusive deres betragtninger, er offentliggjort i den Europæiske Unions Tidende og kan findes i EUR-Lex. Disse officielle tekster er tilgængelige direkte via linkene i dette dokument

► **B** KOMMISSIONENS GENNEMFØRELSESFORORDNING (EU) 2015/504

af 11. marts 2015

om gennemførelse af Europa-Parlamentets og Rådets forordning (EU) nr. 167/2013 for så vidt angår de administrative bestemmelser for godkendelse og markedsovervågning af landbrugs- og skovbrugskøretøjer

(EØS-relevant tekst)

(EUT L 85 af 28.3.2015, s. 1)

Ændret ved:

			Tidende	
		nr.	side	dato
► <b><u>M1</u></b>	Kommissionens gennemførelsesforordning (EU) 2016/1789 af 7. september 2016	L 277	60	13.10.2016
► <b><u>M2</u></b>	Kommissionens gennemførelsesforordning (EU) 2018/128 af 25. januar 2018	L 22	16	26.1.2018
► <b><u>M3</u></b>	Kommissionens gennemførelsesforordning (EU) 2018/986 af 3. april 2018	L 182	16	18.7.2018

Berigtiget ved:

- **C1** Berigtigelse, EUT L 300 af 8.11.2016, s. 26 (2015/504)



**KOMMISSIONENS GENNEMFØRELSESFORORDNING (EU)  
2015/504**

af 11. marts 2015

**om gennemførelse af Europa-Parlamentets og Rådets  
forordning (EU) nr. 167/2013 for så vidt angår de administrative  
bestemmelser for godkendelse og markedsovervågning af  
landbrugs- og skovbrugskøretøjer**

(EØS-relevant tekst)

*Artikel 1*

**Genstand**

I denne forordning fastsættes gennemførelsesforanstaltninger som omhandlet i artikel 68 i forordning (EU) nr. 167/2013 med henblik på etablering af ensartede betingelser for gennemførelsen af de administrative krav til godkendelse af nye landbrugs- og skovbrugskøretøjer samt til systemer, komponenter og separate tekniske enheder konstrueret og fremstillet til sådanne køretøjer og for markedsføring og ibrugtagning af dele eller udstyr, der kan udgøre en alvorlig risiko for den korrekte funktion af systemer, der er væsentlige for køretøjets sikkerhed eller for dets miljømæssige præstationer.

*Artikel 2*

**Model for oplysningsskemaet og informationsmappen**

Ved ansøgning om EU-typegodkendelse leverer fabrikanten oplysningsskemaet og informationsmappen som omhandlet i artikel 22, stk. 1, og artikel 22, stk. 2, litra a), i forordning (EU) nr. 167/2013 på grundlag af modellen i bilag I til nærværende forordning.

*Artikel 3*

**Model for fabrikantens attest om adgang til informationer fra  
OBD-systemet og til reparations- og vedligeholdelsesoplysninger**

Ved ansøgning om EU-typegodkendelse leverer fabrikanten, som er omfattet af artikel 53, stk. 1, i forordning (EU) nr. 167/2013, en attest om adgang til informationer fra OBD-systemet og til reparations- og vedligeholdelsesoplysninger til den godkendende myndighed i overensstemmelse med artikel 53, stk. 8, i nævnte forordning på grundlag af modellen i bilag II til nærværende forordning.

*Artikel 4*

**Typeattestskabeloner**

Fabrikanter leverer typeattesten som omhandlet i artikel 33, stk. 1, i forordning (EU) nr. 167/2013 i overensstemmelse med skabelonerne i bilag III til nærværende forordning.

**▼B***Artikel 5***Modeller for den lovpligtige fabrikationsplade og EU-typegodkendelsesmærket**

Fabrikanter udformer den lovpligtige fabrikationsplade og EU-typegodkendelsesmærket som omhandlet i artikel 34, stk. 1 og 2, i forordning (EU) nr. 167/2013 i overensstemmelse med modellerne i bilag IV til nærværende forordning.

*Artikel 6***Skabeloner for EU-typegodkendelsesattesten**

Den godkendende myndighed udsteder EU-typegodkendelsesattester som omhandlet i artikel 25, stk. 1, i forordning (EU) nr. 167/2013 i overensstemmelse med skabelonerne i bilag V til nærværende forordning.

*Artikel 7***Nummereringssystem for EU-typegodkendelsesattester**

EU-typegodkendelsesattesterne nummereres i henhold til bilag VI.

*Artikel 8***Model for prøvningsresultatarket**

Den godkendende myndighed udsteder EU-typegodkendelsesattester som omhandlet i artikel 25, stk. 3, litra a), i forordning (EU) nr. 167/2013 i overensstemmelse med modellerne i bilag VII til nærværende forordning.

*Artikel 9***Prøvningsrapportens format**

1. Prøvningsrapportens format som omhandlet i artikel 27, stk. 1, i forordning (EU) nr. 167/2013 skal opfylde de generelle krav i bilag VIII til nærværende forordning.

2. Eksisterende prøvningsrapporter for komponenter og separate tekniske enheder, udstedt i henhold til direktiv 2003/37/EF, direktiv 2007/46/EF, direktiv 97/68/EF, forordning (EF) nr. 595/2009 eller internationale bestemmelser som omhandlet i kapitel XIII i forordning (EU) nr. 167/2013 og de delegerede retsakter og gennemførelsesretsakter, der er vedtaget i medfør af nævnte forordning, accepteres med henblik på typegodkendelse efter forordning (EU) nr. 167/2013, forudsat at hverken de materielle krav eller kravene til prøvningsprocedurerne har ændret sig siden gennemførelsen af prøvningen. Prøvningsrapporter, der opfylder disse betingelser, opføres i bilag VIII til nærværende forordning.

**▼ B***Artikel 10***Liste over dele eller udstyr, der kan udgøre en alvorlig risiko for væsentlige systemers korrekte funktion**

Listen over dele eller udstyr, der kan udgøre en alvorlig risiko for den korrekte funktion af systemer, der er væsentlige for køretøjets sikkerhed eller for dets miljømæssige præstationer, som omhandlet i artikel 45, stk. 2, i forordning (EU) nr. 167/2013, er fastsat i bilag IX til nærværende forordning.

*Artikel 11***Model for den attest, som giver tilladelse til markedsføring og ibrugtagning af dele eller udstyr, der kan udgøre en alvorlig risiko for væsentlige systemers korrekte funktion**

Den godkendende myndighed udsteder attesten, som giver tilladelse til markedsføring og ibrugtagning af dele eller udstyr, der kan udgøre en alvorlig risiko for den korrekte funktion af systemer, der er væsentlige for køretøjets sikkerhed og for dets miljømæssige præstationer, som omhandlet i artikel 46, stk. 2, i forordning (EU) nr. 167/2013 i overensstemmelse med nummereringssystemet i bilag X til nærværende forordning.

*Artikel 12***Nummereringssystem for den attest, som giver tilladelse til markedsføring og ibrugtagning af dele eller udstyr, der kan udgøre en alvorlig risiko for væsentlige systemers funktion**

Attester, som giver tilladelse til markedsføring og ibrugtagning af dele eller udstyr, der kan udgøre en alvorlig risiko for den korrekte funktion af systemer, der er væsentlige for køretøjets sikkerhed og for dets miljømæssige præstationer, skal være nummereret i overensstemmelse med nummereringssystemet i bilag XI.

**▼ M3***Artikel 12a***Overgangsbestemmelser for motorer**

For motorer, der er typegodkendt før 1. januar 2018 eller før 1. januar 2019, for så vidt der er tale om motorer af underkategorierne NRE-v-5 og NRE-c-5, finder følgende bestemmelser i denne forordning, i den version, som finder anvendelse den 6. august 2018, fortsat anvendelse:

- Bilag I, afsnit A
- Bilag I, afsnit B, punkt 4.2
- Bilag I, afsnit B, punkt 5, underpunkt 2.2.2, 2.5-2.5.4.2, 5.2-5.5 og 6-8.22.4.2
- Bilag I, tillæg 1-9
- Bilag I, tillæg 10, punkt 2.2.2
- Bilag I, tillæg 11-14
- Bilag I, tillæg 15, punkt 2.2.2
- Bilag I, tillæg 16-23
- Bilag I, forklarende noter til oplysningsskema (6), (7), (9), (12), (24), (26), (29), (39), (40), (49) og (56)

**▼ M3**

- Bilag II, punkt 2.1.1
- Bilag II, forklarende note til bilag II (4)
- Bilag III, tillæg 1, model 1 i afdeling 2, punkterne under overskriften »Almindelige specifikationer for drivaggregatet«
- Bilag III, tillæg 1, model 1 i afdeling 2, punkterne under overskriften »Motor«
- Bilag III, tillæg 1, model 1 i afdeling 2, teksten under overskriften »Resultater af prøvning for udstødningsemission (inklusive forringsfaktorer)«, andet og fjerde led i første afsnit
- Bilag III, tillæg 1, model 1 i afdeling 2, teksten under overskriften »Resultater af prøvning for udstødningsemission (inklusive forringsfaktorer)«, tabellen
- Bilag III, tillæg 1, de forklarende noter til tillæg 1 med undtagelse af forklarende note (32)
- Bilag IV
- Bilag V, tillæg 2, de forklarende noter til tillæg 2
- Bilag V, tillæg 4
- Bilag V, tillæg 5
- Bilag VII, tillæg 1 med undtagelse af punkt 1 og første led af tekster under punkt 2
- Bilag VIII med undtagelse af punkt 3.2, tabel 8-1 anden række.

**▼ B***Artikel 13***Ikrafttræden og anvendelse**

Denne forordning træder i kraft på tyvendedagen efter offentliggørelsen i *Den Europæiske Unions Tidende*.

Den anvendes fra den 1. januar 2016.

Denne forordning er bindende i alle enkeltheder og gælder umiddelbart i hver medlemsstat.

**▼B**

## BILAGSFORTEGNELSE

Bilagsnummer	Bilagets titel
I	Skabelon for oplysningsskemaet og informationsmappen
II	Skabelon for fabrikantens attest om adgang til informationer fra OBD-systemet og til reparations- og vedligeholdelsesoplysninger
III	Typeattestskabeloner
IV	Modeller for den lovpligtige fabrikationsplade og EU-typegodkendelsesmærket
V	Skabeloner for EU-typegodkendelsesattesten
VI	Nummereringssystem for EU-typegodkendelsesattester
VII	Skabelon for prøvningsresultatarket
VIII	Prøvningsrapportens format
IX	Liste over dele eller udstyr, der kan udgøre en alvorlig risiko for væsentlige systemers korrekte funktion
X	Skabelon for den attest, som giver tilladelse til markedsføring og ibrugtagning af dele eller udstyr, der kan udgøre en alvorlig risiko for væsentlige systemers korrekte funktion
XI	Nummereringssystem for den attest, som giver tilladelse til markedsføring og ibrugtagning af dele eller udstyr, der kan udgøre en alvorlig risiko for væsentlige systemers korrekte funktion

**▼B***BILAG I***Skabelon for oplysningsskemaet og informationsmappen***Liste over tillæg*

Tillæg nummer	Tillæggets titel
1	Model for oplysningsskemaet vedrørende EU-typegodkendelse af en type/køretøjstype for så vidt angår montering af et motorsystem/motorfamiliesystem
2	Model for oplysningsskemaet vedrørende EU-typegodkendelse af en type/køretøjstype for så vidt angår et eksternt støjniveau-system
3	Model for oplysningsskemaet vedrørende EU-typegodkendelse af en motor/motorfamilie som komponent/separat teknisk enhed
4	Model for oplysningsskemaet vedrørende EU-typegodkendelse af en type/køretøjstype for så vidt angår et førerinformationssystem
5	Model for oplysningsskemaet vedrørende EU-typegodkendelse af en type/køretøjstype for så vidt angår montering af lygter og lyssignalsystem
6	Model for oplysningsskemaet vedrørende EU-typegodkendelse af en type/køretøjstype for så vidt angår et system for elektromagnetisk kompatibilitet
7	Model for oplysningsskemaet vedrørende EU-typegodkendelse af en type/køretøjstype for så vidt angår et system for lydsignalapparater
<b>▼<u>M1</u></b>	
8	Model for oplysningsskemaet vedrørende EU-typegodkendelse af en type/køretøjstype for så vidt angår montering et førerspejlsystem
<b>▼<u>B</u></b>	
9	Model for oplysningsskemaet vedrørende EU-typegodkendelse af en type/køretøjstype for så vidt angår montering af et bælteundervognssystem
<b>▼<u>M3</u></b>	
10	Model for oplysningsskemaet vedrørende EU-typegodkendelse af elektriske/elektroniske enheder som komponent/separat teknisk enhed med hensyn til elektromagnetisk kompatibilitet
<b>▼<u>B</u></b>	
11	Model for oplysningsskemaet vedrørende EU-typegodkendelse af ballastmasse som komponent/separat teknisk enhed
12	Model for oplysningsskemaet vedrørende EU-typegodkendelse af en anordning til beskyttelse bagtil eller mod siderne som komponent/separat teknisk enhed
13	Model for oplysningsskemaet vedrørende EU-typegodkendelse af et dæk som komponent

**▼B**

Tillæg nummer	Tillæggets titel
14	Model for oplysningsskemaet vedrørende EU-typegodkendelse af en mekanisk kobling som komponent/separat teknisk enhed
15	Model for oplysningsskemaet vedrørende EU-typegodkendelse af en type/køretøjstype for så vidt angår et bremsesystem
16	Model for oplysningsskemaet vedrørende EU-typegodkendelse af en type/køretøjstype for så vidt angår et system for førerens støjniveau
17	Model for oplysningsskemaet vedrørende EU-typegodkendelse af en type/køretøjstype for så vidt angår sikkerhedsselernes forankringssystem
18	Model for oplysningsskemaet vedrørende EU-typegodkendelse af en type/køretøjstype for så vidt angår et system til beskyttelse mod farlige stoffer
19	Model for oplysningsskemaet vedrørende EU-typegodkendelse af et styrsikkert førerværn (ROPS) som separat teknisk enhed
20	Model for oplysningsskemaet vedrørende EU-typegodkendelse af et førerværn til beskyttelse mod nedfaldende genstande (FOPS) som separat teknisk enhed
21	Model for oplysningsskemaet vedrørende EU-typegodkendelse af et førersæde som komponent/separat teknisk enhed
22	Model for oplysningsskemaet vedrørende EU-typegodkendelse af sikkerheds-seler som komponent/separat teknisk enhed
23	Model for oplysningsskemaet vedrørende EU-typegodkendelse af et førerværn til beskyttelse af føreren mod indtrængende genstande (OPS) som separat teknisk enhed
24	Fabrikantens erklæring om foranstaltninger til forebyggelse af uautoriserede indgreb i drivaggregatet og den hastighedsbegrænsende anordning

## AFSNIT A

**OPLYSNINGSSKEMA****1. Generelle krav**

1.1. Ved ansøgning om EU-typegodkendelse af et køretøj, et system, en komponent eller en separat teknisk enhed leverer fabrikanten i henhold til artikel 22 i forordning (EU) nr. 167/2013 et oplysningsskema, som skal indeholde følgende:

- a) en indholdsfortegnelse
- b) oplysninger om den valgte typegodkendelsesprocedure i overensstemmelse med artikel 20, stk. 1, i forordning (EU) nr. 167/2013, for hvilken der er fastlagt en skabelon i punkt 2 (informationsmappen)
- c) oplysningsskemaet som fastlagt i dettes bilags afsnit B
- d) alle relevante data, tegninger, fotografier og andre oplysninger, som kræves i oplysningsskemaet



**▼ B**

- e) fabrikantens attest, der beviser overensstemmelse over for den typegodkendende myndighed, om adgang til informationer fra OBD-systemet og til reparations- og vedligeholdelsesoplysninger som omhandlet i artikel 53, stk. 8, i forordning (EU) nr. 167/2013 og fastsat i bilag II til nærværende forordning
- f) for traktorer, som er typegodkendt med påmonterede maskiner og for køretøjer i klasse R og S: Et dokument, der angiver indholdet af EF-overensstemmelseserklæringen i overensstemmelse med de nationale bestemmelser til gennemførelse af direktiv 2006/42/EF, men ikke nødvendigvis serienummeret og underskriften

på godkendelsesmyndighedens anmodning skal fabrikanten desuden levere relevant materiale fra den tekniske dokumentation for maskinerne som angivet i bilag VII til nævnte direktiv, navnlig:

- de standarder og andre tekniske specifikationer, der er blevet benyttet, med angivelse af de væsentlige sikkerheds- og sundhedskrav, som disse standarder dækker
  - enhver teknisk rapport indeholdende resultaterne af de afprøvninger, der er foretaget af fabrikanten selv eller af et organ, som fabrikanten eller dennes repræsentant har valgt
- g) alle yderligere oplysninger, som den godkendende myndighed anmoder om i forbindelse med godkendelsesproceduren
  - h) fabrikantens erklæring om foranstaltninger til forebyggelse af uautoriserede indgreb i drivaggregatet og den hastighedsbegrænsende anordning, jf. artikel 17, stk. 2, litra b), i forordning (EU) nr. 167/2013 og i punkt 4.3.2 og i bilag III til Kommissionens delegerede forordning (EU) 2015/208 <sup>(1)</sup>, i overensstemmelse med modellen i tillæg 24 til nærværende bilag
  - i) for køretøjer udstyret med en eller flere elektriske/elektroniske anordninger, der begrænser fremdriftsydelsen: Oplysninger og dokumentation, der godtgør, at ændring eller udkobling af anordningerne eller af de elektriske tilslutninger ikke øger fremdriftsydelsen

**▼ M1**

- j) for køretøjer i klasse T2, T3 og T4.3, udstyret med sammenklappelige styrsikre førerværn med automatiske låsesystemer, en attest fra fabrikanten om, at den indledende prøvning er udført i overensstemmelse med prøvningsproceduren i punkt 5.5 i del B3 i bilag IX til Kommissionens delegerede forordning (EU) nr. 1322/2014 <sup>(2)</sup>.

**▼ B**

- 1.2. Ansøgninger i papirformat skal indleveres i tre eksemplarer. Eventuelle tegninger skal forelægges i passende målestok i A4-format eller foldet til denne størrelse og være tilstrækkeligt detaljerede. Eventuelle fotografier skal være tilstrækkeligt detaljerede.

<sup>(1)</sup> Kommissionens delegerede forordning (EU) 2015/208 af 8. december 2014 om supplerende bestemmelser til Europa-Parlamentets og Rådets forordning (EU) nr. 167/2013 for så vidt angår krav til køretøjers funktionelle sikkerhed med henblik på godkendelse af landbrugs- og skovbrugskøretøjer (EUT L 42 af 17.2.2015, s. 1).

<sup>(2)</sup> **► M1** Kommissionens delegerede forordning (EU) nr. 1322/2014 af 19. september 2014 om supplerende og ændring af Europa-Parlamentets og Rådets forordning (EU) nr. 167/2013 for så vidt angår køretøjskonstruktion og generelle krav for godkendelse af landbrugs- og skovbrugskøretøjer (EUT L364 af 18.12.2014, s. 1). ◀

**▼B**

- 1.3. Oplysninger om ydeevnen af komplekse elektroniske køretøjskontrolsystemer, der er opført i tillæg 2 til bilag XXIII i Kommissionens delegerede forordning (EU) nr. 1322/2014 <sup>(1)</sup>, skal forelægges.

**▼M3**

- 1.4. For motorer leveres den informationsmappe og det oplysningsskema, der foreskrives i bilag I til Kommissionens gennemførelsesforordning (EU) 2017/656 <sup>(2)</sup>.

**▼B**

2. **Skabelon for ark til informationsmappen**

<b>Oplysninger</b>	
<b>om den valgte typegodkendelsesprocedure i henhold til artikel 20, stk. 1, i Europa-Parlamentets og Rådets forordning (EU) nr. 167/2013</b>	
<b>Ark til informationsmappe —</b>	
En behørigt udfyldt version af denne udtalelse skal findes i informationsmappen.	
Undertegnede: [.....] (fulde navn og stilling)	
Fabrikantens navn og adresse <sup>(4)</sup> : .....	
Navn og adresse på fabrikantens eventuelle bemyndigede repræsentant <sup>(4)</sup> : .....	
Ansøger hermed om typegodkendelsesprocedure:	
a) trinvis typegodkendelse <sup>(1)</sup>	
b) enkelttrinstypegodkendelse <sup>(1)</sup>	
c) blandet typegodkendelse <sup>(1)</sup>	
Ved ansøgning efter procedure a) eller c) erklæres overensstemmelse med kravene som under procedure b) for alle systemer, komponenter og separate tekniske enheder.	
Vælges der desuden en trinvis typegodkendelse i henhold til artikel 20, stk. 5, i forordning (EU) nr. 167/2013: ja/nej <sup>(1)</sup>	
<b>Oplysninger om køretøjet/køretøjerne, som skal meddeles, hvis ansøgningen vedrører EU-typegodkendelse af hele køretøjer:</b>	
1.1	Mærke (fabrikantens varemærke) <sup>(4)</sup> : .....
1.2.	Type <sup>(2)</sup> : .....
1.2.1.	Variant(er) <sup>(2)</sup> : .....
1.2.2.	Version(er) <sup>(2)</sup> : .....
1.2.3	Eventuel(le) handelsbetegnelse(r): .....
1.2.4.	Typegodkendelsesnummer for den/de forudgående etape(r) <sup>(4)</sup> : .....
1.3.	Køretøjets klasse, underkategori og hastighedsindeks <sup>(3)</sup> : .....
Ansøger om typegodkendelse af:	
a) en færdigopbygget køretøjstype <sup>(1)</sup>	
b) en trinvis færdigopbygget køretøjstype <sup>(1)</sup>	
c) en delvis opbygget køretøjstype <sup>(1)</sup>	
d) en køretøjstype med færdigopbyggede og delvis opbyggede varianter <sup>(1)</sup>	
e) en køretøjstype med trinvis færdigopbyggede og delvis opbyggede varianter <sup>(1)</sup>	

<sup>(1)</sup> Kommissionens delegerede forordning (EU) nr. 1322/2014 af 19. september 2014 om supplerung og ændring af Europa-Parlamentets og Rådets forordning (EU) nr. 167/2013 for så vidt angår køretøjskonstruktion og generelle krav for godkendelse af landbrugs- og skovbrugskøretøjer (EUT L 364 af 18.12.2014, s. 1).

<sup>(2)</sup> Kommissionens gennemførelsesforordning (EU) 2017/656 af 19. december 2016 om fastsættelse af de administrative krav vedrørende emissionsgrænser og typegodkendelse af forbrændingsmotorer til mobile ikke-vejgående maskiner i overensstemmelse med Europa-Parlamentets og Rådets forordning (EU) 2016/1628 (EUT L 102 af 13.4.2017, s. 364).

**▼ B**

Oplysninger, som skal meddeles, hvis der er tale om typegodkendelse af et system/en komponent/en separat teknisk enhed <sup>(1)</sup>:

2.1. Mærke (fabrikantens varemærke): .....

2.2. Type <sup>(5)</sup>: .....

2.2.1. Eventuel(le) handelsbetegnelse(r): .....

**▼ M3****▼ B**

2.8. Virtuel prøvning og/eller fabriksprøvning <sup>(1)</sup>

2.8.1. Oversigt over systemer for virtuel prøvning og/eller fabriksprøvning samt komponenter eller separate tekniske enheder, jf. artikel 27, stk. 4, og artikel 60 i forordning (EU) nr. 167/2013:

**Oversigt over virtuel prøvning og/eller fabriksprøvning**

Den delegerede retsaks nummer	Bilag nr.	Krav	Begrænsninger/ Bemærkninger

2.8.2. Er der vedlagt en detaljeret valideringsrapport om virtuel prøvning og/eller fabriksprøvning: ja/nej <sup>(1)</sup>

Sted: ...

Dato: ...

Underskrift: ...

Navn og stilling i virksomheden: ...

*Forklarende noter til ark til informationsmappen*

*(Der må ikke anføres fodnotemarkører, fodnoter eller forklarende noter på ark til informationsmappen)*

<sup>(1)</sup> Det ikke gældende overstreges.

<sup>(2)</sup> Angiv den alfanumeriske kode for type-variant-version (»TVV-kode«), som er tildelt hver type, variant og version i henhold til i punkt 2.3 i afsnit B i bilag I til denne forordning. Til identifikation af variant og version kan skemaet i punkt 2.2 i afsnit B i bilag I til denne forordning anvendes.

<sup>(3)</sup> Koder skal klassificeres efter artikel 4 i forordning (EU) nr. 167/2013 og angives f.eks. som »T4.3a« for en traktor med lav frihøjde med en konstruktivt bestemt maksimalhastighed på højst 40 km/h.

<sup>(4)</sup> I tilfælde af trinvis typegodkendelse angives disse oplysninger for hver etape.

**▼ M3**

<sup>(5)</sup> For motorer angives motortypebetegnelse og for motortyper i en motorfamilie familietyper (FT) i overensstemmelse med punkt 4 i del B i bilag I til Kommissionens gennemførelsesforordning (EU) 2017/656.

**▼B**

AFSNIT B  
OPLYSNINGSSKEMA

1. GENERELLE KRAV
  - 1.1. Ansøgeren forsyner oplysningsskemaet med et referencenummer.
  - 1.2. Hvis der foretages ændringer i oplysningerne i oplysningsskemaet, udsteder fabrikanten ændringsark til den typegodkendende myndighed, idet fabrikanten tydeligt angiver, hvori ændringerne består, samt datoen for ændringerne.
2. TYPEGODKENDELSE AF KØRETØJER
  - 2.1. Alle oplysningsskemaer skal indeholde følgende:
    - skemaet i punkt 2.2 med henblik på udpegning af de versioner og varianter af køretøjet, der skal typegodkendes
    - en liste over de punkter, der finder anvendelse på køretøjets (under)klasse, og dets tekniske egenskaber, og hvorfra der er hentet oplysninger efter nummereringssystemet i den samlede liste i punkt 5.
  - 2.2. Skema, der viser, hvordan oplysningerne under punkt 5, hvor der er flere mulige angivelser, kan kombineres til køretøjsversioner og -varianter

**Skema over varianter og versioner**

Punkt nr.	Alle	Version 1	Version 2	Version 3	Version n

- 2.2.1. Der opstilles et særskilt skema for hver variant af typen.
- 2.2.2. Punkter, som kan kombineres vilkårligt inden for en variant, markeres i »Alle« -kolonnen.
- 2.2.3. Disse oplysninger kan opstilles på en anden måde eller kombineres med oplysningerne i punkt 5.
- 2.3. Betegnelser for typer, varianter og versioner
  - 2.3.1. Fabrikanten tildeler en alfanumerisk kode til hver køretøjstype, variant og version, der består af latinske bogstaver og/eller arabiske tal, som anføres i typeattesten (se bilag III) for det pågældende køretøj.
 

Brug af parenteser og bindestreger er tilladt, hvis de ikke erstatter et bogstav eller et tal.
  - 2.3.2. Hele koden betegnes: type-variant-version eller »TVV-kode«.

**▼ B**

- 2.3.3. TVV-koden skal klart og utvetydigt identificere en unik kombination af tekniske karakteristika ud fra de kriterier, der er fastlagt i afsnit B i nærværende bilag.
- 2.3.4. Samme fabrikant må ikke anvende samme kode til at definere en køretøjstype, hvis denne falder ind under to eller flere klasser.
- 2.3.5. Samme fabrikant må ikke anvende samme kode til at definere en køretøjstype i forbindelse med mere end én typegodkendelse inden for samme køretøjsklasse.
- 2.3.6. Tal og bogstaver i TVV-koden
- 2.3.6.1. Antallet af tegn må ikke overstige:
- a) 15 for koden for køretøjstypen
- b) 25 for koden for en variant
- c) 35 for koden for en version.
- 2.3.6.2. Den fuldstændige TVV-kode må ikke indeholde mere end 75 tegn.
- 2.3.6.3. Når TVV-koden anvendes i sin helhed, skal der være et mellemrum mellem type, variant og version.

Eksempel på en TVV-kode: 159AF [ mellemrum ] 0054 [ mellemrum ] 977k (BE).

3. TYPEGODKENDELSE AF SYSTEMER, KOMPONENTER OG SEPARATE TEKNISKE ENHEDER
- 3.1. For et system, en komponent eller en separat teknisk enhed som opført i tabel 1-1 skal fabrikanten udfylde det relevante tillæg til dette bilag.

Ud over de i tabel 1-1 anførte bilag skal systemer, komponenter og separate tekniske enheder opfylde følgende krav:

- a) ordninger for typegodkendelsesprocedurer (bilag III til delegeret forordning (EU) nr. 1322/2014)
- b) produktionens overensstemmelse (bilag IV til delegeret forordning (EU) nr. 1322/2014)
- c) adgang til reparations- og vedligeholdelsesinformationer (bilag V til delegeret forordning (EU) nr. 1322/2014)

▼ M1

Tabel 1-1

Liste over systemer, komponenter og separate tekniske enheder, for hvilke der kan kræves EU-typegodkendelse

▼ M3**LISTE I — Krav til miljøpræstationer og fremdriftsydelse**

Tillæg	System eller komponent/separat teknisk enhed	Kommissionens delegerede forordning (EU) 2018/985 (*) Bilagsnummer	Som ændret ved og/eller i gennemførelsesfasen
1	System: Montering af en motor/motorfamilie	I	
2	System: Eksternt støjniveau	II	
3	Komponent/separat teknisk enhed: motor/motorfamilie	I	

▼ M1**LISTE II — Krav til køretøjets funktionelle sikkerhed**

Tillæg	System eller komponent/separat teknisk enhed	Kommissionens delegerede forordning (EU) 2015/208 Bilagsnummer	Som ændret ved og/eller i gennemførelsesfasen
4	System: Førerinformation	X	
5	System: Montering af lygter og lyssignaler	XII	
6	System: Elektromagnetisk kompatibilitet	XV	
7	System: Montering af lydsignalapparat(er)	XVI	
8	System: Montering af førerspejle	IX	
9	System: Montering af bælteundervogn	XXXIII	
10	Komponent/separat teknisk enhed: Elektriske/elektroniske enheders elektromagnetiske kompatibilitet	XV	
11	Komponent/separat teknisk enhed: Ballastmasse	XXIII	
12	Komponent/separat teknisk enhed: Anordninger til beskyttelse bagtil og/eller mod siderne	XXVI/XXVII	
13	Komponent: Dæk	XXX	
14	Komponent/separat teknisk enhed: Mekanisk kobling	XXXIV	

▼ M3▼ M1

▼ **M1****LISTE III — Krav til køretøjets bremseevne**

Tillæg	System eller komponent/separat teknisk enhed	Kommissionens delegerede forordning (EU) 2015/68 <sup>(2)</sup> Bilagsnummer	Som ændret ved og/eller i gennemførelsesfasen
15	System: Bremsesystem	II	

**LISTE IV — Krav til køretøjskonstruktion og generelle typegodkendelseskrav**

Tillæg	System eller komponent/separat teknisk enhed	Kommissionens delegerede forordning (EU) nr. 1322/2014 Bilagsnummer	Som ændret ved og/eller i gennemførelsesfasen
16	System: Førerens støjeksponering	XIII	
17	System: Sikkerhedssellers forankringer	XVIII	
18	System: Beskyttelse mod farlige stoffer	XXIX	
19	Separat teknisk enhed: Styrtsikkert førerværn (ROPS)	VI/VII/VIII/IX/X	
20	Separat teknisk enhed: Førerværn til beskyttelse mod nedfaldende genstande (FOPS)	XI	
21	Komponent/separat teknisk enhed: Førersæde	XIV	
22	Komponent/separat teknisk enhed: Sikkerhedsseler	XIX	
23	Separat teknisk enhed: Beskyttelse mod indtrængende genstande (OPS)	XX	

► **M3** <sup>(1)</sup> Kommissionens delegerede forordning (EU) 2018/985 af 12. februar 2018 om supplerende regler til Europa-Parlamentets og Rådets forordning (EU) nr. 167/2013 for så vidt angår krav til landbrugs- og skovbrugskøretøjers og disses motorers miljøpræstationer og fremdriftsydelse og om ophævelse af Kommissionens delegerede forordning (EU) 2015/96 (EUT L 182 af 18.7.2018, s. 1). ◀

<sup>(2)</sup> Kommissionens delegerede forordning (EU) 2015/68 af 15. oktober 2014 om supplerende bestemmelser til Europa-Parlamentets og Rådets forordning (EU) nr. 167/2013 for så vidt angår bremskrav til køretøjer ved godkendelsen af landbrugs- og skovbrugskøretøjer (EUT L 17 af 23.1.2015, s. 1).

▼ **B**

4. TYPEGODKENDELSESNUMRE ELLER NUMRE PÅ PRØVNINGSRAPPORTER OM DE RELEVANTE EMNER
  - 4.1. Fabrikanten meddeler oplysningerne i tabel 1-2 for de punkter i bilag I til forordning (EU) nr. 167/2013, som er relevante for køretøjet. Alle relevante godkendelser og eventuelle prøvningsrapporter vedrørende hvert punkt skal vedlægges. Oplysninger om systemer, komponenter eller separate tekniske enheder skal dog ikke meddeles her, hvis disse oplysninger findes i den tilsvarende godkendelsesattest.

▼ **B**

Tabel 1-2

## Typegodkendelsesnummer og oversigt over prøvningsrapporter

Punkt nr. og emne	Typegodkendelsesnummer eller prøvningsrapportnummer (***)	Dato for udstedelse eller udvidelse af typegodkendelse eller prøvningsrapportens dato	Medlemsstat eller kontraherende part (*), der meddeler typegodkendelse (**), eller teknisk tjeneste, der udsteder prøvningsrapport (***)	Henvi sning til retsakt og den seneste ændring heraf	Variant(er)/version(er)
<b>f.eks. »36 ROPS (bælter)«</b>					

(\*) Kontraherende part i den reviderede 1958-overenskomst.

(\*\*) Skal anføres, hvis oplysningen ikke fremgår af typegodkendelsesnummeret.

(\*\*\*) Den godkendende myndighed udfylder henvisningerne til de prøvningsrapporter, der er udarbejdet i henhold til retsakter, og for hvilke der ikke findes en typegodkendelsesattest.

Underskrift: .....

Stilling i virksomheden: .....

Dato: .....

▼ **M3**

- 4.2. For de emner, der er omhandlet i bilag I til forordning (EU) nr. 167/2013, for hvilke der er meddelt godkendelse i overensstemmelse med Europa-Parlamentets og Rådets forordning (EU) 2016/1628 <sup>(1)</sup>, Europa-Parlamentets og Rådets forordning (EF) nr. 595/2009 <sup>(2)</sup> eller de FN/ECE-regulativer, der er nævnt i artikel 49 forordning (EU) nr. 167/2013 (FN/ECE-godkendelser) eller er baseret på komplette prøvningsrapporter udstedt på grundlag af de standardiserede OECD-regulativer som et alternativ til de prøvningsrapporter, der udfærdiges i henhold til nævnte forordning og de delegerede retsakter, der er vedtaget i medfør af den, skal fabrikanten kun levere de oplysninger, der kræves i punkt 5, hvis de ikke allerede findes i den tilsvarende godkendelsesattest og/eller prøvningsrapport. De i typeattesten (bilag III til nærværende forordning) omhandlede oplysninger meddeles i alle tilfælde.

▼ **B**

5. DATAINDFØRSLER I OPLYSNINGSSKEMAET
- A. **GENERELLE OPLYSNINGER**
1. **GENERELLE OPLYSNINGER VEDRØRENDE KØRETØJER**
- 1.1. **Mærke (fabrikantens varemærke) <sup>(18)</sup>**: .....
- 1.2. **Type <sup>(17)</sup>**: .....
- 1.2.1. **Variant(er) <sup>(17)</sup>**: .....
- 1.2.2. **Version(er) <sup>(17)</sup>**: .....
- 1.2.3. **Eventuel(le) handelsbetegnelse(r)**: .....
- 1.2.4. **Typegodkendelsesnummer for den/de forudgående etape(r) <sup>(3)</sup> <sup>(18)</sup>**: .....

<sup>(1)</sup> Europa-Parlamentets og Rådets forordning (EU) 2016/1628 af 14. september 2016 om krav vedrørende emissionsgrænser for forurenende luftarter og partikler for og typegodkendelse af forbrændingsmotorer til mobile ikkevejgående maskiner, om ændring af forordning (EU) nr. 1024/2012 og (EU) nr. 167/2013 og om ændring og ophævelse af direktiv 97/68/EF (EUT L 252 af 16.9.2016, s. 53).

<sup>(2)</sup> Europa-Parlamentets og Rådets forordning (EF) nr. 595/2009 af 18. juni 2009 om typegodkendelse af motorkøretøjer og motorer med hensyn til emissioner fra tunge erhvervs-køretøjer (Euro VI) og om adgang til reparations- og vedligeholdelsesinformationer om køretøjer og om ændring af forordning (EF) nr. 715/2007 og direktiv 2007/46/EF og om ophævelse af direktiv 80/1269/EØF, 2005/55/EF og 2005/78/EF (EUT L 188 af 18.7.2009, s. 1).



**▼ B**

- 1.3. **Køretøjets klasse, underkategori og hastighedsindeks** <sup>(2)</sup>:  
.....
- 1.4. **Fabrikantens virksomhedsnavn og adresse** <sup>(18)</sup>: .....
- 1.4.1. Navn(e) og adresse(r) på samlefabrik(ker): .....
- 1.4.2. Navn og adresse på fabrikantens eventuelle bemyndigede repræsentant: .....
- 1.5. **Lovpligtig(e) fabrikationsplade(r)**
- 1.5.1. Placering af den lovpligtige fabrikationsplade <sup>(18)</sup>: .....
- 1.5.2. Fastgørelsesmåde <sup>(18)</sup>: .....
- 1.5.3. Fotografier og/eller tegninger af den lovpligtige fabrikationsplade (udfyldt eksempel med målangivelser) <sup>(18)</sup>: ..  
.....
- 1.6. **Køretøjets identifikationsnummer**
- 1.6.1. Placering af køretøjets identifikationsnummer på chassiset: .....
- 1.6.2. Fotografier og/eller tegninger af placeringen af køretøjets identifikationsnummer (udfyldt eksempel med målangivelser): .....

**▼ M1**

- 
- 1.6.3. Typens køretøjsidentifikationsnummer begynder med: ...

**▼ B**

2. GENERELLE OPLYSNINGER VEDRØRENDE SYSTEMER, KOMPONENTER ELLER SEPARATE TEKNISKE ENHEDER
- 2.1. **Mærke (fabrikantens varemærke)**: .....

**▼ M3**

- 2.2. **Type** <sup>(6)</sup>: .....

**▼ B**

- 2.2.1. Eventuel(le) handelsbetegnelse(r): .....
- 2.2.2. Eventuelle godkendelsesnumre <sup>(49)</sup>: .....
- 2.2.3. Eventuel(le) typegodkendelse(r) udstedt den (dato): .....
- 2.2.4. For komponenter og separate tekniske enheder, placering og fastgørelsesmetode for typegodkendelsesmærket (eventuelt) <sup>(19)</sup>: .....
- 2.3. **Fabrikantens virksomhedsnavn og adresse**: .....
- 2.3.1. Navn(e) og adresse(r) på samlefabrikker: .....
- 2.3.2. Navn og adresse på fabrikantens eventuelle bemyndigede repræsentant: .....
- 2.4. **For systemer og separate tekniske enheder, køretøjer, som disse er beregnet til** <sup>(21)</sup>:
- 2.4.1. Type <sup>(17)</sup>: .....

**▼ B**

- 2.4.2. Variant(er) <sup>(17)</sup>: .....
- 2.4.3. Version(er) <sup>(17)</sup>: .....
- 2.4.4. Eventuel(le) handelsbetegnelse(r): .....
- 2.4.5. Køretøjets klasse, underkategori og hastighedsindeks <sup>(2)</sup>:  
.....

**▼ M3**

\_\_\_\_\_

**▼ B**

3. ALMINDELIGE SPECIFIKATIONER
- 3.1. Fotografier eller tegninger, som er repræsentative for køretøjsversionen: .....
- 3.2. Målskitse for hele køretøjet: .....

**▼ M1**

- 3.3. Aksler og hjul:

**▼ B**

- 3.3.1. Antal aksler og hjul: .....
- 3.3.2. Antal aksler med tvillingmontering samt anbringelse <sup>(23)</sup>: .....
- 3.3.3. Antal styrende aksler og deres placering <sup>(23)</sup>: .....
- 3.3.4. Antal trækkende aksler og deres placering <sup>(23)</sup>: .....
- 3.3.5. Antal bremsende aksler og deres placering <sup>(23)</sup>: .....
- 3.4. **For køretøjer i klasse C**
- 3.4.1. Konfiguration af bælteundervogn: Bæltesæt ved forende/bæltesæt ved bagende/bæltesæt ved forende og bæltesæt ved bagende/sammenhængende bælte i hver side af køretøjet <sup>(4)</sup>
- 3.4.2. Antal og placering af trækkende bæltesæt <sup>(22)</sup>: .....
- 3.4.3. Antal og placering af bremsende bæltesæt <sup>(22)</sup>: .....
- 3.4.4. *For køretøjer i klasse C*
- 3.4.4.1. Styling ved ændring af hastigheden mellem bælterullerne i venstre og højre side: ja/nej/ikke relevant <sup>(4)</sup>
- 3.4.4.2. Styling ved drejning af to modsatte eller alle fire bælter ja/nej/ikke relevant <sup>(4)</sup>

**▼B**

- 3.4.4.3. Styring ved hjælp af leddeling af køretøjets forende og bagende rundt om en central vertikalakse: ja/nej/ikke relevant <sup>(4)</sup>
- 3.4.4.4. Styring ved hjælp af leddeling af køretøjets forende og bagende rundt om en central vertikalakse og ved at ændre hjulenes retning på en aksel med hjul: ja/nej/ikke relevant <sup>(4)</sup>
- 3.4.5. Gennemsnitligt jordtryk, P: ..... MPa
- 3.5. **Chassis**
- 3.5.1. Skitsetegning af chassis: .....
- 3.5.2. For køretøjer i klasse T og C, chassistype: Backbone/centralrør/stige/leddelt/længdevangechassis/andet <sup>(4)</sup> (hvis andet: specificer:..... )
- 3.5.3. For køretøjer i klasse R og S, chassistype: Trækstang/stiv trækstang/ kærre/andet <sup>(4)</sup> (hvis andet, specificer:..... )
- 3.6. Materiale, der benyttes til karrosseriet: .....
- 3.7. Motorens placering og arrangement: .....
- 3.8. Rattets placering: venstre-/højre-/centerstyring <sup>(4)</sup>: .....
- 3.9. Køretøjet er udstyret til højre-/venstrekørsel <sup>(4)</sup> og til brug i lande, som benytter metriske enheder/måleenhederne i det britiske imperium <sup>(4)</sup> på speedometeret
- 3.10. Køretøjer i klasse T eller C, som er udstyret til skovbrugsopgaver. ja/nej <sup>(4)</sup>
- 3.11. Køretøjer i klasse T eller C, som er udstyret med beskyttelse mod farlige stoffer: ja/nej <sup>(4)</sup>
- 3.12. For køretøjer i klasse R og S, bremsetype: Ubremset/inertbremset/kontinuert bremset/semi-kontinuert bremset/hydraulisk bremset/pneumatisk bremset <sup>(4)</sup>
4. **MASSE OG DIMENSIONER**  
(i kg og mm) Der henvises i givet fald til tegninger
- 4.1 **Interval af køretøjsmasser (samlet)**
- 4.1.1. *Egenmasse*
- 4.1.1.1. Egenmasse i køreklar stand <sup>(13)</sup>:

**▼ B**

- 4.1.1.1.1. Maksimum: ... kg <sup>(30)</sup>
- 4.1.1.1.2. Minimum: ... kg <sup>(30)</sup>
- 4.1.1.1.3. Fordeling denne/disse masse(r) på akslerne: ... kg
- 4.1.1.1.4. For køretøjer i klasse R eller S med stiv trækstang eller kærre angives vertikal belastning på koblingspunktet (S): ... kg
- 4.1.2. *Totalmasse(r) som oplyst af fabrikanten:*
- 4.1.2.1. Køretøjets teknisk tilladte totalmasse <sup>(13)</sup>: ... kg
- 4.1.2.1.1. Største tilladte akseltryk: Aksel 1 ... kg aksel 2 ... kg aksel ... kg

**▼ M1**

- 4.1.2.1.2. For køretøjer i klasse R eller S med stiv trækstang eller kærre angives vertikal belastning på forreste koblingspunkt (S): ... kg

**▼ B**

- 4.1.2.1.3. Grænser for fordelingen af denne (disse) masse(r) på akslerne (angiv mindstegrænserne i procent på forakslen og bagakslen): ... %

**▼ M1**

- 4.1.2.2. Masse(r) og dæk

Dækkombinationsnr.	Akselantal	Dækdimension inkl. belastningstal & symbol for hastighedskategori	Rulleradius(1) [mm]	Dækbelastning pr. dæk [kg]	Største tilladte akseltryk [kg] (*)	Køretøjets største tilladte masse [kg] (*)	Største tilladte vertikale belastning på koblingspunktet [kg] (*) (**) (***)	Sporvidde [mm]	
								Mindst	Højst
1	1	...		...	...	...	...	...	...
	2	...		...	...	...	...	...	...
	...	...		...	...	...	...	...	...
2	1	...		...	...	...	...	...	...
	2	...		...	...	...	...	...	...
	...	...		...	...	...	...	...	...
...	1	...		...	...	...	...	...	...
	2	...		...	...	...	...	...	...
	...	...		...	...	...	...	...	...

(\*) Afhængig af dækspecifikationerne.

(\*\*) Belastning, der overføres til koblingens referencecentrum under statiske betingelser, uanset tilkoblingsanordningen; hvis den største tilladte belastning på koblingspunktet afhængigt af koblingen er angivet i denne tabel, udvides tabellen i højre side og koblingsanordningen angives i kolonnens overskrift; for køretøjer i klasse R eller S vedrører denne kolonne den bageste tilkoblingsanordning, hvis en sådan findes.

(\*\*\*) Værdi, som kun skal opgives, hvis den største tilladte belastning på koblingspunktet er lavere end angivet i rubrik 38.3 og 38.4.

▼ **B**

## 4.1.2.3. Masse og bælteundervogn

Bæltetsæt nr.	Bæltedimensioner		Gennemsnitligt jordtryk [kPa]	Maksimal belastning pr. bælteturle [kg] (*)	Køretøjets største tilladte masse pr. bæltetsæt [kg] (*)	Køretøjets største tilladte masse [kg] (*)	Største tilladte vertikale belastning på koblingspunktet [kg] (*) (**)
	Længde [mm]	Bredde [mm]					
1	...		...	...	...	...	...
2	...		...	...	...	...	...
...	...		...	...	...	...	...

(\*) afhængigt af bælteturleens specifikationer

(\*\*) Belastning, der overføres til koblingens referencecentrum under statiske betingelser, uanset tilkoblingsanordningen; hvis den største tilladte belastning på koblingspunktet afhængigt af koblingen er angivet i denne tabel, udvides tabellen i højre side og koblingsanordningen angives i kolonnens overskrift.

▼ **M1**

4.1.3. Teknisk tilladt(e) tilkoblet(-ede) totalmasse(r) for køretøjer i klasse T eller C for hver chassis-/bremsekonfiguration for køretøjer i klasse R eller S (for køretøjer i klasse R og S angives største tilladte belastning på det bageste koblingspunkt):

Klasse R/S-køretøj	Køretøj		
	Trækstang	Stiv trækstang	Kærre
Bremse			
Uden bremses (*)	... kg	... kg	... kg
Påløbsbremse	... kg	... kg	... kg
Hydraulisk bremse	... kg	... kg	... kg
Pneumatisk bremse	... kg	... kg	... kg

(\*) Beregnet ved delvist belæsset stand som defineret af traktorfabrikanten efter aftale med den tekniske tjeneste, jf. punkt 3.1.1.2 i bilag II til Kommissionens delegerede forordning (EU) 2015/68.

4.1.4. Den teknisk tilladte totalmasse af kombinationen af traktor (klasse T eller C) og påhængskøretøj (klasse R eller S) for hver chassis-/bremsekonfiguration af klasse R- eller S-køretøjet:

▼ M1

Klasse R/S- køretøj	Trækstang	Stiv trækstang	Kærre
Bremse			
Uden bremsler	... kg	... kg	... kg
Påløbsbremse	... kg	... kg	... kg
Hydraulisk bremse	... kg	... kg	... kg
Pneumatisk bremse	... kg	... kg	... kg

▼ B4.2. **Interval af køretøjets dimensioner (udvendige mål)**4.2.1. *For delvis opbyggede køretøjer*4.2.1.1. Længde <sup>(31)</sup>:

4.2.1.1.1. Største tilladte længde af det trinvis færdigopbyggede køretøj: ... mm

4.2.1.1.2. Mindste tilladte længde af det trinvis færdigopbyggede køretøj: ... mm

4.2.1.2. Bredde <sup>(32)</sup>

4.2.1.2.1. Største tilladte bredde af det trinvis færdigopbyggede køretøj: ... mm

4.2.1.2.2. Mindste tilladte bredde af det trinvis færdigopbyggede køretøj: ... mm:

▼ M14.2.1.3. Højde (i køreklar stand) <sup>(33)</sup>

4.2.1.3.1. Største højde: ... mm

4.2.1.3.2. Mindste højde: ... mm

▼ B4.2.1.4. Overhæng fortil <sup>(34)</sup>:... mm

4.2.1.4.1. For køretøjer i klasse T og C: Frigangsvinkel fortil: ... grader

4.2.1.5. For køretøjer i klasse T og C: Overhæng bagtil <sup>(35)</sup>: ... mm

4.2.1.5.1. For køretøjer i klasse T og C: Frigangsvinkel: ... grader

4.2.1.5.2. Mindste og største tilladte overhæng ved koblingspunktet <sup>(35)</sup> <sup>(46)</sup>: ... mm4.2.1.6. For køretøjer i klasse T og C: Frihøjde <sup>(36)</sup>

**▼B**

- 4.2.1.6.1. Mellem akslerne: ... mm
- 4.2.1.6.2. Under forakslen (-akslerne): ... mm
- 4.2.1.6.3. Under bagakslen (-akslerne): ... mm
- 4.2.1.7. Tilladte yderpunkter for placeringen af det færdigopbyggede køretøjs tyngdepunkt: ... mm
- 4.2.1.7.1. For køretøjer i klasse T og C, yderste tilladte placering af tyngdepunktet for karrosseriet og/eller det indvendige udstyr og/eller udstyret og/eller nyttelast: ... mm
- 4.2.2. *For færdigopbygget køretøj/trinvis færdigopbygget <sup>(4)</sup> køretøj*
- 4.2.2.1. Køretøjets udvendige dimensioner, inklusive mekanisk koblingsanordning:
  - 4.2.2.1.1. Længde til kørsel på vej <sup>(31)</sup>:
    - 4.2.2.1.1.1. Maksimum: ... mm
    - 4.2.2.1.1.2. Minimum: ... mm
  - 4.2.2.1.2. Bredde til kørsel på vej <sup>(32)</sup>:
    - 4.2.2.1.2.1. Maksimum: ... mm
    - 4.2.2.1.2.2. Minimum: ... mm
  - 4.2.2.1.3. Højde til kørsel på vej <sup>(33)</sup> <sup>(47)</sup>:
    - 4.2.2.1.3.1. Maksimum: ... mm
    - 4.2.2.1.3.2. Minimum: ... mm
- 4.2.2.2. Overhæng fortil <sup>(34)</sup> <sup>(48)</sup>:
  - 4.2.2.2.1. Maksimum: ... mm
  - 4.2.2.2.2. Minimum: ... mm
- 4.2.2.3. Overhæng bagtil <sup>(35)</sup>:
  - 4.2.2.3.1. Maksimum: ... mm
  - 4.2.2.3.2. Minimum: ... mm
- 4.2.2.4. Frihøjde <sup>(36)</sup>:
  - 4.2.2.4.1. Maksimum: ... mm
  - 4.2.2.4.2. Minimum: ... mm
- 4.2.2.5. Akselafstand <sup>(37)</sup>: ... mm
- 4.2.2.6. Afstand mellem de på hinanden følgende aksler 1-2: ... mm 2-3: ... mm, 3-4: ... mm, osv.
- 4.2.2.7. For køretøjer i klasse R og S med stiv trækstang og kærre:
  - 4.2.2.7.1. Afstand mellem koblingspunktet og den første aksel: ... mm

**▼ B**

- 4.2.2.7.2. Afstand mellem koblingspunktet og den sidste aksel: ... mm
- 4.2.2.8. Største og mindste sporvidde for hver aksel (målt mellem symmetriplanerne for enkelt- eller tvillingdæk eller tredobbeltdæk i den normalt monterede formation (angives af fabrikanten) <sup>(38)</sup>):
- 4.2.2.8.1. Maksimum: Aksel 1 ... mm aksel 2 ... mm aksel ... mm
- 4.2.2.8.2. Minimum: Aksel 1 ... mm aksel 2 ... mm aksel ... mm mm
- 4.2.2.9. Beliggenhed af køretøjets tyngdepunkt angivet i længde-, tvær- og lodret retning: .....
- 4.2.2.9.1. For køretøjer i klasse T2, T4.1, T4.3, C2, C4.1, C4.3, tyngdepunktets højde målt i forhold til jorden med de dæk, der normalt er monteret på køretøjet: ... mm
- 4.2.2.9.1.1. For køretøjer i klasse T2 og C2, angives forholdet mellem punkt 4.2.2.9.1 og den gennemsnitlige minimumsporvidde af hver aksel: Aksel 1 ... aksel 2 ... aksel ...
- 4.2.2.9.1.2. For køretøjer i klasse T4.1 og C4.1 angives forholdet mellem punkt 4.2.2.9.1 og den gennemsnitlige minimumsporvidde for alle akslerne: .....

5. ALMINDELIGE SPECIFIKATIONER FOR DRIVAGGREGATET

5.1. **Køretøjets maksimalhastighed**

5.1.1. *Maksimalhastighed, fremadgående:*

5.1.1.1. Den for køretøjet oplyste konstruktivt bestemte maksimalhastighed: ... km/h

5.1.1.2. Køretøjets beregnede konstruktivt bestemte maksimalhastighed i højeste gear (beregningsmåde skal fremgå) <sup>(41)</sup>: ... km/h

5.1.1.3. Målt maksimalhastighed: ... km/h <sup>(41)</sup>

5.1.2. *Maksimalhastighed, baglæns* <sup>(54)</sup>

5.1.2.1. Den for køretøjet oplyste konstruktivt bestemte baglæns maksimalhastighed: ... km/h

**▼ M1**

\_\_\_\_\_

**▼ M3**

\_\_\_\_\_

**▼ M1**

5.6. De trækkende hjuls faktiske fremadrettede bevægelse, svarende til en komplet omdrejning af hjulet: ..... mm

**▼ B**

B. **OPLYSNINGER OM MILJØPRÆSTATIONER OG FREMDRIFTSYDELSE**

**▼ M3**

6. HOVEDSPECIFIKATIONER FOR MOTORFAMILIEN

6.1.7. Motorens kategori og underkategori <sup>(7)</sup>: .....



**▼ M3**

- 6.2.1. Forbrændingscyklus: Firetakt/totakt/rotation/andet (specificeres) <sup>(4)</sup>: .....
- 6.2.2. Tændingstype: Kompressionstænding/gnisttænding <sup>(4)</sup>
- 6.2.3.1. Antal cylindre: ... og cylinderarrangement <sup>(26)</sup>:
- 6.2.8. *Brændstof*
- 6.2.8.1. Brændstoftype <sup>(9)</sup>: .....
- 6.2.8.3. Liste over yderligere brændstoffer, brændstofblandinger eller emulsioner, som kan anvendes af motoren som oplyst af fabrikanten i overensstemmelse med punkt 1.4 i bilag I til delegeret forordning (EU) 2017/654 om tekniske og generelle krav (anfør henvisning til anerkendt standard eller specifikation): .....
- 6.3.2.1. Den angivne mærkehastighed: ... omdr./min.
- 6.3.2.1.2. Den angivne nominelle nettoeffekt: ... kW
- 6.3.2.2. Maksimal effekthastighed: ... omdr./min.
- 6.3.2.2.2. Maksimal nettoeffekt: ... kW
- 6.3.6.4. Motorens samlede slagvolumen: ... cm<sup>3</sup>

**▼ M1**

- 9. ENERGILAGRINGSANORDNING(ER) <sup>(11)</sup>
- 9.1. Beskrivelse: batteri, kondensator, svinghjul/generator(4)
- 9.2. Identifikationsnr.: .....
- 9.3. Type elektrokemisk element: .....
- 9.4. Oplagret energi
- 9.4.1. For batteri, spænding: ..... og kapacitet: ..... Ah i 2h
- 9.4.2. For kondensator: ..... J
- 9.4.3. For svinghjul/generator <sup>(4)</sup>: ..... J
- 9.4.3.1. Svinghjulets inertimoment: ..... kg m<sup>2</sup>
- 9.4.3.1.1. Ekstra inertimoment, når køretøjet ikke er i gear: ... kg m<sup>2</sup>
- 9.5. Lader: indbygget/ekstern/ingen <sup>(4)</sup>

**▼ B**

- 10. EKSTERNT STØJNIVEAU
- 10.1. **Eksternt støjniveau som angivet af fabrikanten**
- 10.1.1. Ved kørsel: ... dB(A)
- 10.1.2. Standmåling: ... dB(A)
- 10.1.3. Ved motorhastighed: ... min<sup>-1</sup>

**▼ B**

10.2. Kort beskrivelse og skitse af udstødningssystemet (herunder luftindtagssystem og anordninger til begrænsning af støj- og udstødningsemissioner): .....

10.3. **Luftindtagssystem**

10.3.1. Beskrivelse af indsugningsmanifold (inklusive tegninger og/eller fotografier) <sup>(10)</sup>: .....

10.3.2. *Luftfilter*

10.3.2.1. Fotografier og/eller tegninger: .....

10.3.2.2. Fabrikat: .....

10.3.2.3. Type: .....

10.3.3. *Indsugningsstøjdæmper*

10.3.3.1. Fotografier og/eller tegninger: .....

10.3.3.2. Fabrikat: .....

10.3.3.3. Type: .....

10.4. **Udstødningssystem**

10.4.1. Beskrivelse og tegning af udstødningsmanifold <sup>(10)</sup>: .....

**▼ M3**

10.4.2. Beskrivelse og/eller tegninger af de elementer i udstødningssystemet, som ikke er en del af motoren: .....

**▼ B**

10.4.3. Største tilladte udstødningsmodtryk ved nominel motoromdrejningshastighed og 100 % belastning: ..... kPa

10.4.4. Type, mærkning af udstødningslyddæmper(e): .....

**▼ M1**

10.4.4.1. Udstødningslyddæmper, der indeholder fibermaterialer: ja/nej <sup>(4)</sup>

**▼ B**

10.4.5. Udstødningssystemets volumen: ... dm<sup>3</sup>

10.4.6. Placering af udstødningsrørets afgangsåbning: .....

10.4.7. Eventuelle støjbegrænsende foranstaltninger i motorrummet og på motoren for ekstern støj: .....

10.5. Nærmere oplysninger om ikke-motorrelaterede anordninger, der er beregnet til at nedsætte støjniveauet (hvis disse ikke er omfattet af en anden rubrik): .....

▼ M111. FREMDRIFTSSYSTEM OG STYRESYSTEM <sup>(13)</sup>▼ M3

11.1. Kort beskrivelse og skitse af køretøjets fremdriftssystem og dets styresystem (system til ændring af udvekslingsforhold, styring af kobling eller andre elementer i fremdriftssystemet): ...

11.2. **Transmission**

11.2.1. Kort beskrivelse og skitse af system(er) til ændring af udvekslingsforhold og dets/deres styresystem: ...

11.2.2. Beskrivelse og/eller tegninger af kraftoverføringen: ...

11.2.3. Kraftoverføringstype: Gear (herunder planetgearsæt/rem/hydrostatisk/elektrisk/andet <sup>(4)</sup>) (sidstnævnte specificeres: ...)▼ M1

11.2.4. Kortfattet beskrivelse af eventuelle elektriske/elektroniske komponenter: .....

11.2.5. Placering i forhold til motor: .....

11.2.6. Betjeningsmåde: .....

11.2.7. Mellemgearkasse: med/uden <sup>(4)</sup>▼ M311.2.8. Type system til ændring af udvekslingsforhold: Mekanisk (gearskifte)/dobbeltkobling (gearskifte)/halvautomatisk (gearskifte)/automatisk (gearskifte)/trinløst variabel transmission/hydrostatisk/ikke relevant/andet <sup>(4)</sup> (sidstnævnte specificeres: ...)▼ M111.3. **Kobling (eventuelt)**

11.3.1. Kort beskrivelse og skitse af koblingen og dens styresystem:

11.3.2. Maksimal momentomformning: .....

11.4. **Gearudvekslingsforhold**

Gear	Udvekslingsforhold i gearkasse (forhold mellem motorens og udgangsakslens omdrejningshastighed)	Udvekslingsforhold i mellemgearkassen (forhold mellem motorens og udgangsakslens omdrejningshastighed)	Endeligt udvekslingsforhold (forhold mellem udgangsakslens og de trækkende hjuls omdrejningshastighed)	Totalt udvekslingsforhold	Udvekslingsforhold (motoromdrejningshastighed/køretøjets hastighed) udelukkende for manuel transmission
Maksimum for CVT (*)					
1					
2					
3					

▼ **M1**

Gear	Udvekslingsforhold i gearkasse (forhold mellem motorens og udgangsaksels omdrejningshastighed)	Udvekslingsforhold i mellemgearkassen (forhold mellem motorens og udgangsaksels omdrejningshastighed)	Endeligt udvekslingsforhold (forhold mellem udgangsaksels og de trækkende hjuls omdrejningshastighed)	Totalt udvekslingsforhold	Udvekslingsforhold (motoromdrejningshastighed/køretøjets hastighed) udelukkende for manuel transmission
Minimum for CVT (*)					
Bakgear					
1					
...					

(\*) Trinløst variabel transmission

11.5. **Differentialespærre:**11.5.1. Differentialespærre: ja/nej/ekstraudstyr <sup>(4)</sup>▼ **B**C. **OPLYSNINGER OM DEN FUNKTIONELLE SIKKERHED**12. **REGULATORER TIL STYRING AF FREMDRIFTS-SYSTEMET**

12.1. Antal hastighedsregulatorer: .....

12.2. Normalt afskæringspunkt nr. 1: .....

12.2.1. Omdrejningshastighed for motor/fremdriftssystem, hvor afskæringen starter ved motorbelastningen: ... min<sup>-1</sup>12.2.2. Maksimal omdrejningshastighed ved mindste motorbelastning: ... min<sup>-1</sup>

12.3. Normalt afskæringspunkt nr. 2: .....

12.3.1. Omdrejningshastighed for motor/fremdriftssystem, hvor afskæringen starter ved last <sup>(4)</sup>: ... min<sup>-1</sup>12.3.2. Maksimal omdrejningshastighed ved mindste motorbelastning: ... min<sup>-1</sup>12.4. Det angivne formål for regulatoren (regulatorerne): konstruktivt bestemt hastighedsbegrænsning/effektbegrænsning/beskyttelse af motoren mod hastighedsoverskridelse <sup>(4)</sup>: .....12.5. Justerbare hastighedsbegrænsende anordninger, der opfylder kravene til køretøjer i klasse N2 og N3, som er fastsat i punkt 1 og 2, del II, punkt 13.2, del III, punkt 21.2 og 21.3, bilag 5, punkt 1, og bilag 6 til FN/ECE-regulativ nr. 89 (EUT L 158 af 19.6.2007, s. 1) med relevant dokumentation, som er medtaget i oplysningskemaet: ja/nej/ikke relevant <sup>(4)</sup>13. **STYREAPPARAT**

13.1. Skematisk diagram over den (de) styrende aksel (aksler), som viser styreapparatets geometri: .....

13.2. Styreapparatets art: Manuel/forstærket/servo/differentieret <sup>(4)</sup>

**▼B**

- 13.3. **Transmission og styreapparatets betjening**
- 13.3.1. Konfiguration af styretransmission (specificeres for henholdsvis for- og baghjul, hvis relevant): .....
- 13.3.2. Forbindelse til hjulene (også ikke-mekanisk; specificeres for henholdsvis for- og baghjul, hvis relevant): .....
- 13.3.2.1. Kort beskrivelse af eventuelle elektriske/elektroniske komponenter: .....
- 13.3.3. Eventuel servoforstærkning: .....
- 13.3.3.1. Funktionsprincip og -diagram, fabrikat(er) og type(r): .....
- 13.3.4. Diagram over hele styreapparatet med angivelse af, hvor på køretøjet de forskellige anordninger, der påvirker køretøjets styring, er placeret: .....
- 13.3.5. Skematisk(e) diagram(mer), der viser styreapparatets betjeningsanordning(er): .....
- 13.3.6. Eventuel indstillingsmåde for styreapparatets betjeningsanordning(er): .....
- 13.3.7. Kort beskrivelse af eventuelle elektriske/elektroniske komponenter: .....
- 13.4. **Hjulenes største drejningsvinkel (hvis der er monteret hjul)**
- 13.4.1. Til højre: ... grader Antal ratomdrejninger: ...
- 13.4.2. Til venstre: ... grader Antal ratomdrejninger: ...
- 13.5. **Mindste vendediameter (uden bremsning) <sup>(42)</sup>:**
- 13.5.1 Til højre: ... mm
- 13.5.2 Til venstre: ... mm
- 13.5.3. Eventuel servoforstærkning: .....
- 13.5.3.1. Funktionsprincip og -diagram, fabrikat(er) og type(r): .....
- 13.6. **Styreapparat for hurtige køretøjer i klasse T (hastighedsindeks »b«)**
- 13.6.1. Kravene i punkt 2, 5 og 6 i bilag 4 og 6 til FN/ECE-regulativ nr. 79 (EUT L 137 af 27.5.2008, s. 25) er opfyldt med relevant dokumentation, som er medtaget i oplysningsskemaet: ja/nej/ikke relevant <sup>(4)</sup>
- 13.6.2. Kravene til styrekraft i punkt 6 i FN/ECE-regulativ nr. 79 (EUT L 137 af 27.5.2008, s. 25) for køretøjer i klasse N2 er opfyldt med relevant dokumentation, som er medtaget i oplysningsskemaet: ja/nej/ikke relevant <sup>(4)</sup>

**▼ B**

- 13.6.3. Kravene i ISO 10998:2008, Amd 1 2014 (Agricultural tractors — Requirements for steering), er opfyldt med relevant dokumentation, som er medtaget i oplysningsskemaet: ja/nej/ikke relevant <sup>(4)</sup>
- 13.7. **Komplekse elektroniske styresystemer, der påvirker styreapparatets funktion**
- 13.7.1. Kravene i bilag 6 til FN/ECE-regulativ nr. 79 (EUT L 137 af 27.5.2008, s. 25) er opfyldt af de komplekse elektroniske køretøjskontrollsystemer, der indvirker på styrefunktionen, med relevant dokumentation, som er medtaget i oplysningsskemaet: ja/nej <sup>(4)</sup>
14. **SPEEDOMETER, KILOMETERTÆLLER, OMDREJNINGSTÆLLER OG TIMETÆLLER**
- 14.1. **Speedometer**
- 14.1.1. Fotografier og/eller tegninger af hele køretøjet: .....
- 14.1.2. Vist kørehastighedsområde: .....
- 14.1.3. Tolerance for speedometerets målemekanisme: .....
- 14.1.4. Speedometerets tekniske konstant: .....
- 14.1.5. Funktionsprincip og beskrivelse af drivmekanismen: .....
- 14.1.6. Totalt udveklingsforhold for drivmekanismen: .....
- 14.1.7. Tegning af instrumentets skala eller andre former for visning: .....
- 14.1.8. Kortfattet beskrivelse af elektriske/elektroniske komponenter: .....
- 14.2. **Kilometertæller**
- 14.2.1. Tolerance for kilometertællerens målemekanisme: .....
- 14.2.2. Funktionsprincip og beskrivelse af drivmekanismen: .....
- 14.3. **Omdrejningstæller**
- 14.3.1. Tolerance for omdrejningstællerens målemekanisme: .....
- 14.3.2. Funktionsprincip og beskrivelse af drivmekanismen: .....
- 14.4. **Timetæller**
- 14.4.1. Tolerance for timetællerens målemekanisme: .....
- 14.4.2. Funktionsprincip og beskrivelse af drivmekanismen: .....

**▼ B**

15. SYNSFELT
- 15.1. Tegning(er) eller fotografi(er), der viser, hvor delkomponenter befinder sig inden for de 180 o synsfelt fremad: .....
- 15.2. Kravene i ISO 5721-1:2013 (Landbrugstraktorer — Krav, prøvningsprocedurer og acceptkriterier for førerens synsfelt — Del 1: Fremadrettet synsfelt), er opfyldt med relevant dokumentation, som er medtaget i oplysningsskemaet: ja/nej <sup>(4)</sup>
- 15.3. Kravene i ISO 5721-2:2014 (Landbrugstraktorer — Krav, prøvningsprocedurer og acceptkriterier for førerens synsfelt — Del 2: Synsfelt til siden og bagud), er opfyldt med relevant dokumentation, som er medtaget i oplysningsskemaet: ja/nej <sup>(4)</sup>
16. FORRUDEVISKERE OG -VASKERE SAMT AFRIMNING OG AFDUGNING
- 16.1. **Førrudeviskere**
- 16.1.1. Kravene i ISO 5721-1:2013 (Landbrugstraktorer — Krav, prøvningsprocedurer og acceptkriterier for førerens synsfelt — Del 1: Fremadrettet synsfelt), er opfyldt med relevant dokumentation, som er medtaget i oplysningsskemaet: ja/nej <sup>(4)</sup>
- 16.1.2. Som alternativ til punkt 16.1.1, kan der leveres en detaljeret teknisk beskrivelse (herunder fotografier eller tegninger) samt antal og hyppighed ved drift: .....
- 16.2. **Førrudevasker**
- 16.2.1. Detaljeret teknisk beskrivelse (herunder fotografier eller tegninger): .....
- 16.2.2. Beholderens kapacitet: ... l
- 16.3. **Afrimning og afdugning**
- 16.3.1. Detaljeret teknisk beskrivelse (herunder fotografier eller tegninger): .....
- 16.3.2. Største elforbrug: ... kW
17. RUDER
- 17.1. Følgende krav i FN/ECE-regulativ nr. 43 (EUT L 42 af 12.2.2014, s. 1) er opfyldt med den relevante dokumentation, som er medtaget i oplysningsskemaet: .....
- 17.2. **Som alternativ til punkt 17.1 afgives følgende oplysninger:**
- 17.2.1. Data til hurtig identifikation af *referencepunktet for førerens øjne* <sup>(5)</sup>: .....

**▼B**

- 17.2.2. for andre ruder end forrudernes vedkommende, skemaer i et format, der ikke er større end A4-format eller foldet til dette format med oplysning om:
- den største flade
  - mindste vinkel mellem to hosliggende sider på ruden og
  - i givet fald den største segmenthøjde
- 17.2.3. *Forrude(r)*:
- 17.2.3.1. Anvendt(e) materiale(r): .....
- 17.2.3.2. Monteringsmåde: .....
- 17.2.3.3. Hældningsvinkel: ... grader
- 17.2.3.4. Forrudeudstyr og dets placering samt en kort beskrivelse af eventuelle elektriske/elektroniske komponenter: .....
- 17.2.3.5. Skitser i målestokken 1:10 samt diagrammer af forruderne og deres placering på traktoren, som er tilstrækkelig detaljerede til at vise:
- 17.2.3.5.1. forrudens placering i forhold til referencepunktet for førerens øjne (<sup>59</sup>)
- 17.2.3.5.2. forrudens hældningsvinkel
- 17.2.3.5.3. beliggenhed og størrelse af den zone, hvori kontrollen af de optiske egenskaber foregår, og eventuelt flader af forskellig hærkning
- 17.2.3.5.4. forrudens udfoldede flade
- 17.2.3.5.5. forrudens største segmenthøjde, og
- 17.2.3.5.6. forrudens krumning (udelukkende til brug for gruppeinddeling af forruder)
- 17.2.3.6. for dobbeltrudernes vedkommende, skemaer i et format, der ikke er større end A4-format eller foldet til dette format, og som foruden de i punkt 17.2.2 nævnte oplysninger anfører:
- typen af hver af ruderne
  - type fastgørelse (organisk, glas-glas eller glas-metal)
  - nominel bredde af mellemrummet mellem de to ruder.
- 17.2.4. *Vindue(r)*
- 17.2.4.1. Placering: .....
- 17.2.4.2. Anvendt(e) materiale(r): .....
- 17.2.4.3. Kort beskrivelse af eventuelle elektriske/elektroniske komponenter i betjeningsmekanismen for sideruder: .....



**▼B**

- 17.2.5. *Glas i oplukkeligt tag*
- 17.2.5.1. Placering: .....
- 17.2.5.2. Anvendte materialer: .....
- 17.2.5.3. Kortfattet beskrivelse af eventuelle elektriske/elektroniske komponenter i tagrudemekanismen: .....
- 17.2.6. *Andre ruder*
- 17.2.6.1. Placering: .....
- 17.2.6.2. Anvendte materialer: .....
- 17.2.6.3. Kortfattet beskrivelse af eventuelle elektriske/elektroniske komponenter i andre rudemekanismer:.....
18. **FØRERSPEJLE**
- 18.1. Spejlenes antal og kategori(er): .....
- 18.2. Kravene i FN/ECE-regulativ nr. 46 (EUT L 177 af 10.7.2010, s. 211) er opfyldt med den relevante dokumentation, som er medtaget i oplysningsskemaet: ja/nej/ikke relevant <sup>(4)</sup>
- 18.3. Kravene i FN/ECE-regulativ nr. 81 (EUT L 185 af 13.7.2012, s. 1) er opfyldt med de relevante oplysninger i oplysningsskemaet: ja/nej/ikke relevant <sup>(4)</sup>
- 18.4. Tegning(er) til identifikation af spejlet, der viser spejlets placering på køretøjet: .....
- 18.5. Nærmere oplysninger om fastgørelsesmåde, herunder om den del af køretøjet, hvorpå det er fastgjort: .....
- 18.6. Kort beskrivelse af elektroniske/elektriske komponenter i indstillingssystemet: .....
- 18.7. Teknisk beskrivelse af systemet til afrimning og afdugning af spejle: .....
- 18.8. Ekstraudstyr, som kan begrænse det bagudrettede synsfelt: .....
- 18.9. **Bagudrettet synsfelt for førerspejle i klasse II**
- 18.9.1. Er i overensstemmelse med punkt 5.1 i bilag IX til delegeret forordning (EU) 2015/208: ja/nej <sup>(4)</sup>
- 18.9.2. Som alternativ til punkt 18.9.1 er kravene i ISO 5721-2:2014 (Landbrugstraktorer — Krav, prøvningsprocedurer og acceptkriterier for førerens synsfelt — Del 2: Synsfelt til siden og bagud), opfyldt med relevant dokumentation, som er medtaget i oplysningsskemaet: ja/nej <sup>(4)</sup>
19. **ANDRE ANORDNINGER TIL INDIREKTE UDSYN END SPEJLE (EKSTRAUDSTYR)**
- 19.1. Type og specifikationer (som f.eks. fuldstændig beskrivelse af anordningen): .....

**▼ B**

- 19.2. Hvis det drejer sig om en anordning af typen med kamera og monitor, detektionsafstand (mm), kontrast, luminansfelt, korrektion for blænding, display-specifikationer (sort/hvid eller farve <sup>(4)</sup>), billedgentagelsesfrekvens, monitorens luminansfelt <sup>(4)</sup>: .....
- 19.3. Tilstrækkeligt detaljerede tegninger til at identificere hele systemet, herunder monteringsforskrifter: .....
- 19.4. Kravene i ISO 5721-2:2014 (Landbrugstraktorer — Krav, prøvningsprocedurer og acceptkriterier for førerens synsfelt — Del 2: Synsfelt til siden og bagud), er opfyldt med relevant dokumentation, som er medtaget i oplysningsskemaet: ja/nej <sup>(4)</sup>
20. FØRERINFORMATIONSSYSTEMER
- 20.1. Kravene i ISO 15077:2008 (Tractors and self-propelled machinery for agriculture — Operator controls — Actuating forces, displacement, location and method of operation), bilag B om betjeningspaneler med tilknytning til virtuelle terminaler, er opfyldt med relevant dokumentation, som er medtaget i oplysningsskemaet: ja/nej <sup>(4)</sup>
21. MONTERING AF LYSANORDNINGER OG LYSSIGNALANORDNINGER, HERUNDER AUTOMATISK TÆNDING/SLUKNING AF LYS
- 21.1. Oversigt over alle anordninger (med angivelse af antal, fabrikat(er), type, godkendelsesmærke(r), maksimal lysstyrke for fjernlyslyster, farve og tilsvarende kontrol-lampe); listen kan omfatte flere typer til hver funktion; listen kan desuden med hensyn til hver funktion indeholde den supplerende anmærkning »eller tilsvarende anordninger« .....
- 21.2. Et diagram over lys- og lyssignaludstyret som helhed med angivelse af de forskellige anordningers placering på køretøjet: .....
- 21.3. Skitser af køretøjets ydre, der viser placeringen af lygter og lyssignalanordninger, samt disses antal og farve: .....
- 21.4. For hver lygte og refleksanordning gives følgende oplysninger:
- 21.4.1. Tegning, der viser størrelsen af lysfladen: .....
- 21.4.2. Metode, der anvendes til at definere den synlige overflade: .....
- 21.4.3. Referenceakse og referencecentrum: .....
- 21.4.4. Funktionsmåde for nedklappelige lygter: .....
- 21.5. Beskrivelse/skitse af forlygteniveauindstillingsanordning og dennes art (f.eks. automatisk, trinvis manuel indstilling, trinløs manuel indstilling) <sup>(4)</sup>: .....

**▼ B**

- 21.5.1.      Betjeningsanordning: .....
- 21.5.2.      Referencemærker: .....
- 21.5.3.      Lastafhængige indstillingsmærker: .....
- 21.6.         For køretøjer i klasse R og S, beskrivelse af strømforbindelsen til lygter og lyssignalanordninger: .....
- 21.7.         Kort beskrivelse af de elektriske og/eller elektroniske komponenter, der anvendes i systemet for lysanordninger og lyssignalanordninger: .....
22.           **BESKYTTELSE AF PERSONER I KØRETØJET, HERUNDER INDVENDIGT Udstyr OG ANDRE BESKYTTELSESANORDNINGER MOD VEJRLIG**
- 22.1.         **Karosseri**
- 22.1.1.       Materialer og konstruktion: .....
- 22.2.         **Forbrændingshastighed for førerhusmateriale**
- 22.2.1.       Forbrændingshastigheden overstiger ikke den maksimale hastighed på 150 mm/min. i overensstemmelse med kravene i ISO 3795:1989 (Road vehicles, and tractors and machinery for agriculture and forestry — Determination of burning behaviour of interior materials) med den relevante dokumentation, som er medtaget i oplysningsskemaet: ja/nej <sup>(4)</sup>.
- 22.3.         **Beskyttelse af fører og passagerer**

**▼ M1**

- 22.3.1.       Fotografier, tegninger og/eller eksploderet afbildning af indvendigt udstyr, som viser kabinens dele og de anvendte materialer (med undtagelse af indvendige førerspejle), betjeningsanordningernes udformning, sæder og sædebagsider, nakkestøtter, tag og skydetag, døre og rullehåndtag til ruderne og anden ikke-specificeret indretning: .....

**▼ B**

- 22.3.2.       For køretøjer med rat og bænkesæder eller skålsæder i mere end én række opfylder omgivelserne for passagerbægsæder (hvis sådanne er monteret) kravene i bilag XVII i Kommissionens delegerede forordning (EU) nr. 3/2014 <sup>(1)</sup>: ja/nej <sup>(4)</sup>
- 22.4.         **Nakkestøtter**
- 22.4.1.       Forefindes: ja/nej <sup>(4)</sup>
- 22.4.2.       Kravene i FN/ECE-regulativ nr. 25 (EUT L 215 af 14.8.2010, s. 1) er opfyldt med de relevante oplysninger i oplysningsskemaet: ja/nej <sup>(4)</sup>

<sup>(1)</sup> Kommissionens delegerede forordning (EU) nr. 3/2014 af 24. oktober 2013 om supplerende bestemmelser til Europa-Parlamentets og Rådets forordning (EU) nr. 168/2013 om krav vedrørende køretøjers funktionelle sikkerhed med henblik på typegodkendelse af to- og trehjulede køretøjer samt quadricykler (EUT L 7 af 10.1.2014, s. 1).

**▼ B**

- 22.4.3. Type: Indbyggede/aftagelige/separate <sup>(4)</sup>
- 22.4.4. Detaljeret beskrivelse af nakkestøtten, navnlig med en beskrivelse af de anvendte polstringsmaterialer og i de relevante tilfælde angivelse af placering og specifikationer af bøjler og monteringsbeslag for den sædetype, der søges godkendelse til: .....
- 22.4.5. For »separate« nakkestøtter:
- 22.4.5.1. Detaljeret beskrivelse af den del af køretøjets opbygning, som nakkestøtten agtes fastgjort til:
- 22.4.5.2. Målskitser af de karakteristiske dele af opbygningen og nakkestøtten: .....
- 22.5. **Fodhvilere**
- 22.5.1. Fotografier og/eller tegninger af betjeningsplads, der viser fodhvilerens faktiske antal, placering og dimensioner: .....
- 22.6. **Andre beskyttelsesanordninger mod vejrliget**
- 22.6.1. Beskrivelse (herunder fotografier og tegninger): .....
- 22.6.2. Indvendige og udvendige mål: ... mm × ... mm × .... mm ... mm × ... mm × ... mm
23. **KØRETØJETS UDVENDIGE DELE OG TILBEHØR**
- 23.1. Generel udformning (tegninger og fotografier vedlægges om nødvendigt med målangivelser og/eller tekst) med angivelse af placeringen af vedlagte snit og projektioner af eventuelle dele på den udvendige overflade, der kan betragtes som udragende dele, f.eks., og hvis det er relevant: kofangere, gulvlinje, dør- og vinduesstolper, luftindtagsgæller, kølergitter, forrudeviskere, tagrender, håndtag, glideskinner, stænklapper og dæksler, dørhængsler og låse, kroge, øjer, dekorativt udstyr, skilte, emblemer og indskæringer samt enhver anden del af den udvendige overflade, som kan betragtes som farlige pga. øget skadesrisiko eller -omfang for en person, der rammes eller strejfes af karosseriet ved en kollision (f.eks. lysudstyr): .....
- 23.2. En detaljeret beskrivelse med fotografier og/eller tegninger af køretøjet med hensyn til konstruktion, dimensioner, relevante referencelinjer og materialesammensætning for køretøjets forparti (indvendigt og udvendigt), herunder, hvor det er relevant, detaljerede oplysninger om aktive fodgængerbeskyttelsessystemer, der er monteret. ....  
.....
- 23.3. Tegning af gulvlinje: .....
24. **ELEKTROMAGNETISK KOMPATIBILITET (EMC)**
- 24.1. Program med alle forventede kombinationer af relevante elektriske/elektroniske systemer eller elektriske/elektroniske enheder, karosseriformer <sup>(60)</sup>, varianter med hensyn til karosserimateriale, det samlede ledningsnet, motorvarianter, højre-/venstrestyring og versioner med forskellig akselafstand .....

**▼B**

- 24.2. Kravene i FN/ECE-regulativ nr. 10 (EUT L 254 af 20.9.2012, s. 1) er opfyldt med de relevante oplysninger i oplysningsskemaet: ja/nej <sup>(4)</sup>
- 24.3. Kravene i ISO 14982:1998 (Landbrugs- og skovbrugsmaskiner — Elektromagnetisk kompatibilitet (EMC) — Prøvningsmetoder og acceptkriterier), er opfyldt med relevant dokumentation, som er medtaget i oplysningsskemaet: ja/nej <sup>(4)</sup>
- 24.4. **Som alternativ til punkt 24.2 eller 24.3 afgives følgende oplysninger:**
- 24.4.1. Beskrivelse og tegninger (eller fotografier) af udformning og bestanddele af den del af karrosseriet, som udgør motorrummet og den del af kabinen, der ligger tættest op ad dette: .....
- 24.4.2. Tegninger eller fotografier af placeringen af metalkomponenter, der er monteret i motorrummet (f.eks. dele til varmeanlæg, reservehjul, luftfilter, styreapparat osv.): .....
- 24.4.3. Oversigt over og tegning af radiostøjdæmpende udstyr: .....
- 24.4.4. Angivelse af den nominelle jævnstrømsmodstand, og specielt ved modstandstændkabler, angivelse af den nominelle modstand pr. meter: .....
25. LYDSIGNALAPPARAT(ER)
- 25.1. Komponenttypegodkendelse af et lydsignalapparat, meddelt i henhold til forskrifterne for køretøjer i klasse N i FN/ECE-regulativ nr. 28 (EUT L 323 af 6.12.2011, s. 33), med relevant dokumentation, der er medtaget i oplysningsskemaet: ja/nej <sup>(4)</sup>
- 25.2. Kortfattet beskrivelse af den/de anvendte anordning(er): .....
- 25.3. Tegning(er) af lydsignalapparatets (-apparaternes) placering på køretøjet: .....
- 25.4. Nærmere oplysninger om fastgørelsesmåde, herunder om den del af køretøjet, hvorpå lydsignalapparatet (-apparaterne) er fastgjort: .....
- 25.5. Elektrisk/pneumatisk kredsløbsdiagram: .....
- 25.5.1. Spænding: AC/DC <sup>(4)</sup>
- 25.5.2. Nominel spænding eller lufttryk: ..... V / kPa<sup>(4)</sup>

**▼M1**

**▼B**

- 25.6. Tegning af monteringsanordning: .....
26. VARMEANLÆG OG LUFTKONDITIONERINGS-ANLÆG
- 26.1. Varmeanlægget er prøvet i overensstemmelse med punkt 8 i ISO 14269-2:1997 (Tractors and self-propelled machines for agriculture and forestry — Operator enclosure environment — Part 2: Heating, ventilation and air-conditioning test method and performance) og prøvningsrapporterne opført i oplysningsskemaet: ja/nej/ikke relevant <sup>(4)</sup>
- 26.2. Luftkonditioneringsanlægget er prøvet i overensstemmelse med punkt 9 i ISO 14269-2:1997 (Tractors and self-propelled machines for agriculture and forestry — Operator enclosure environment — Part 2: Heating, ventilation and air-conditioning test method and performance) og prøvningsrapporterne opført i oplysningsskemaet: ja/nej/ikke relevant <sup>(4)</sup>
- 26.3. Som alternativ til punkt 26.1 og 26.2 er kravene i FN/ECE-regulativ nr. 122 (EUT L 164 af 30.6.2010, s. 231) opfyldt med den relevante dokumentation, som er medtaget i oplysningsskemaet: ja/nej/ikke relevant <sup>(4)</sup>
- 26.4. **Varmeanlæg**
- 26.4.1. Skitsetegning af varmeanlægget, der viser placeringen i køretøjet, samt støjdemplingsudstyrets indretning (herunder skillefladernes placering): .....
- 26.4.2. Skitsetegning af varmeveksleren til varmeanlæg, der anvender udstødningsgas til opvarmning, eller af de dele, hvor sådan en varmeveksling finder sted (for varmesystemer, der benytter køleluft fra motoren til opvarmning): .....
- 26.4.3. Tværsnittegning af varmeveksleren eller de dele, hvor sådan en varmeveksling finder sted, med angivelse af godstykkelse, anvendte materialer og overfladekarakteristik: .....
- 26.4.4. Specifikationer for andre større komponenter i varmesystemet, f.eks. blæseren, med hensyn til konstruktion og tekniske data: .....
- 26.5. **Klimaanlæg**
- 26.5.1. Kort beskrivelse og skitse af luftkonditioneringsanlægget og dets betjening: .....
- 26.5.2. Gas anvendt som kølemiddel i luftkonditioneringsanlægget: .....
27. ANORDNINGER MOD UAAUTORISERET BRUG
- 27.1. **For køretøjer i klasse T og C**
- 27.1.1. Kravene i FN/ECE-regulativ nr. 62 (EUT L 89 af 27.3.2013, s. 37) er opfyldt med de relevante oplysninger i oplysningsskemaet: ja/nej/ikke relevant <sup>(4)</sup>

**▼ B**

- 27.1.2. De relevante krav for køretøjer i klasse N2 i punkt 2, 5 — med undtagelse af punkt 5.6, 6.2 og 6.3 — i FN/ECE-regulativ nr. 18 (EUT L 120 af 13.5.2010, s. 29) er opfyldt med relevant dokumentation, som er medtaget i oplysningsskemaet: ja/nej/ikke relevant <sup>(4)</sup>
- 27.1.3. Som alternativ til punkt 27.1.1 eller 27.1.2 afgives følgende oplysninger:
- 27.1.3.1. Detaljeret beskrivelse med fotografier eller tegninger af tyverisikringsanordningen(-erne) og de dele af køretøjet, der er relevante for monteringen den: .....
- 27.1.3.2. Fortegnelse over tyverisikringsanordningens hovedkomponenter: .....
- 27.2. **For køretøjer i klasse R og S**
- 27.2.1. Detaljeret beskrivelse med fotografier eller tegninger af tyverisikringsanordningen(-erne) og de dele af køretøjet, der er relevante for monteringen den: .....
- 27.2.1.1. Fortegnelse over tyverisikringsanordningens hovedkomponenter: .....

**▼ M1**

28. PLADS TIL MONTERING AF NUMMERPLADE(R) BAGTIL
- 28.1. Placering af nummerplade(r) (angiv eventuelt varianter; der kan vedlægges tegninger):
- 28.1.1. Højde over vejbane, øverste kant: ..... mm
- 28.1.2. Højde over vejbane, nederste kant: ..... mm
- 28.1.3. Afstand mellem midterlinje og køretøjets midterlængdeplan: ..... mm
- 28.1.4. Dimensioner (længde × bredde): ..... mm x ..... mm
- 28.1.5. Nummerpladens hældning i forhold til det lodrette plan: ..... grader
- 28.1.6. Synlighedsvinkel i det vandrette plan: ..... grader
29. BALLASTMASSE
- 29.1. Detaljeret teknisk beskrivelse (herunder fotografier eller tegninger med målangivelser) af ballastmasserne, og hvordan de er monteret på traktoren:
- 29.2. Antal sæt af ballastmasse:.....
- 29.2.1. Antal komponenter på hvert sæt: Sæt 1: ... Sæt 2:... Sæt ...
- 29.3. Komponenternes masse på hvert sæt: Sæt 1: ... kg Sæt 2:... kg Sæt ..... kg
- 29.3.1. Samlede masse af hvert sæt: Sæt 1: ... kg Sæt 2: ... kg Sæt ..... kg

**▼ M1**

- 29.4. Ballastens samlede masse: .....kg
- 29.4.1. Fordeling af denne masse på akslerne: .....kg
- 29.5. Anvendt(e) materiale(r) og konstruktionsmåde: .....

**▼ B**

30. ELEKTRISKE SYSTEMERS SIKKERHED
- 30.1. Kort beskrivelse af strømkredsens komponentinstallation eller tegninger/fotografier, der viser placeringen af strømkredsens komponenter: .....
- 30.2. Skematisk diagram over alle strømkredsens elektriske funktioner: .....
- 30.3. Arbejdsspænding(er) (V): .....
- 30.4. Beskrivelse af beskyttelsessystem mod elektrisk stød: ...
- 30.5. Sikring og/eller strømafbryder (<sup>4</sup>):
- 30.5.1. Diagram over funktionsområdet: .....
- 30.6. Konfiguration af ledningsnettet: .....
- 30.7. **Generator**
- 30.7.1. Type: .....
- 30.7.2. Nominel nettoeffekt ... VA
- 30.8. **Fuldt elektriske køretøjer**
- 30.8.1. For fuldt elektriske køretøjer i klasse T2, T3, C2 eller C3 er kravene i bilag IV til delegeret forordning (EU) nr. 3/2014 opfyldt med relevant dokumentation, der er medtaget i oplysningskemaet: Ja/nej/så vidt muligt (<sup>4</sup>) (hvis så vidt muligt, specificer: .....) )
- 30.9. **Batteriisolator**
- 30.9.1. Afbrydelse af batteriet ved: Elektronisk system/tændingsnøgle/almindeligt værktøj /omskifter/andet (<sup>4</sup>) (hvis andet, specificer: .....) )
31. BRÆNDSTOFBEHOLDER(E)
- 31.1. Tegning og teknisk beskrivelse af reservebrændstofbeholder(e) med alle tilslutninger og rør til udluftning, låse, ventiler, fastgørelsesanordninger: .....
- 31.2. Tegning, der tydeligt viser reservebrændstofbeholderens(-beholdernes) placering i køretøjet: .....
- 31.3. Tegning af varmeskærm mellem brændstofbeholder og udstødningssystem: .....
- 31.4. **Hovedbrændstofbeholder(e)**
- 31.4.1. Maksimumkapacitet: .....
- 31.4.2. Anvendte materialer: .....



**▼ B**

- 31.4.3. Brændstofbeholderens påfyldningsstuds: snæver åbning/mærkat <sup>(4)</sup> .....
- 31.4.4. Eventuelle foranstaltning(er) til afladning af statisk elektricitet: .....
- 31.5. **Reservebeholder(e) til brændstof**
- 31.5.1. Maksimal kapacitet: .....
- 31.5.2. Anvendte materialer: .....
- 31.5.3. Brændstofbeholderens påfyldningsstuds: snæver åbning/mærkat <sup>(4)</sup> .....
- 31.5.4. Eventuelle foranstaltning(er) til afladning af statisk elektricitet: .....
32. **SIDEVÆRTS BESKYTTELSE OG BESKYTTELSE BAGTIL**
- 32.1. **Sideværts beskyttelse**
- 32.1.1. Forefindes: ja/nej/ufuldstændigt <sup>(4)</sup>
- 32.1.2. Tegning af de køretøjsdele, der har betydning for den sideværts beskyttelse, dvs. tegning af køretøjet og/eller chassiset med angivelse af akslernes anbringelse og montering, tegning af montering af og/eller beslag til beskyttelsesanordningerne. Hvis den sideværts beskyttelse opnås uden en særlig anordning, skal det tydeligt fremgå af tegningen, at de krævede mål er overholdt: .....
- 32.1.3. Tegning af gulvlinje ved køretøjets side: .....
- 32.1.4. Tegninger af de nødvendige snit gennem den udvendige overflade til måling af højden (H) af udragende dele i den udvendige overflade i overensstemmelse med tillæg I i bilag XXVII til delegeret forordning (EU) 2015/208: .....
- 32.1.5. I tilfælde af særlig(e) sideværts beskyttelsesanordning(er), fuld beskrivelse og/eller tegning af sådanne anordninger (inkl. montering og beslag) eller deres komponenttypegodkendelsesnummer: .....
- 32.1.5.1. Anvendte materialer: .....
- 32.1.5.2. Fuld detaljering af krævede samlinger og fyldestgørende monteringsvejledning, herunder med krav vedrørende tilspændingsmoment: .....
- 32.1.6. Kravene i punkt 2 og 3 i del I, II og III i FN/ECE-regulativ nr. 73 (EUT L 122 af 8.5.2012, s. 1) er opfyldt med relevant dokumentation, som er medtaget i oplysningsskemaet: ja/nej <sup>(4)</sup>
- 32.2. **Beskyttelse bagtil**
- 32.2.1. Forefindes: ja/nej/ufuldstændigt <sup>(4)</sup>
- 32.2.2. Tegning af de køretøjsdele, der har betydning for beskyttelsesanordningen, dvs. tegning af køretøjet og/eller chassiset med bredeste bagaksels anbringelse og montering, tegning af montering af og/eller beslag til beskyttelsesanordningen. Hvis beskyttelsesanordningen ikke er en særlig anordning, skal det tydeligt fremgå af tegningen, at de krævede mål er overholdt: .....

**▼ B**

- 32.2.3. Tegning af gulvlinje ved køretøjets bagende: .....
- 32.2.4. Hvis den er en særlig anordning, fuld beskrivelse og/eller tegning af beskyttelsesanordningen (inklusive ophæng og beslag) eller, hvis den er godkendt som separat teknisk enhed, typegodkendelsesnummer: .....
- 32.2.4.1. Anvendte materialer: .....
- 32.2.4.2. Fuld detaljering af krævede samlinger og fyldestgørende monteringsvejledning, herunder med krav vedrørende tilspændingsmoment: .....
33. LAD
- 33.1. **Ladets/ladenes dimensioner**
- 33.1.1. Ladets/ladenes længde: ... mm
- 33.1.2. Ladets/ladenes bredde: ... mm
- 33.1.3. Ladets/ladenes højde over jorden <sup>(47)</sup>: ... mm
- 33.2. Sikker lasteevne for ladet/ladene som angivet af fabrikanten: ... kg
- 33.2.1. Fordeling af denne last på akslerne: ... kg
- 33.3. For køretøjer i klasse T og C, aftagelige lad: ja/nej/ekstraudstyr <sup>(4)</sup>
- 33.3.1. Beskrivelse af anordninger til fastgørelse på køretøjet: .....
- 33.4. **Ladets stabilitet**
- 33.4.1. Beliggenhed af køretøjets tyngdepunkt angivet i længde-, tvær- og lodret retning: .....
- 33.4.2. For køretøjer med flere lad, placering af køretøjets tyngdepunkt med belæsset lad og uden fører i længde- og tværretningen og i lodret retning: .....
34. TRÆKANORDNING FORTIL (KØRETØJER I KLASSE T OG C)
- 34.1. Måltegning af trækanordningen fortil og af befæstigelsesordningen .....
- 34.2. For køretøjer med en teknisk tilladt totalmasse på højst 2 000 kg, er kravene i Kommissionens forordning (EU) nr. 1005/2010 (EUT L 291 af 9.11.2010, s. 36) opfyldt med den relevante dokumentation, der er medtaget i oplysningsskemaet: ja/nej <sup>(4)</sup>
35. DÆK
- 35.1. Typegodkendt i overensstemmelse med bilag XXX til delegeret forordning (EU) 2015/208: ja/nej/ikke relevant <sup>(4)</sup>

**▼ B**

- 35.2. Typegodkendt i overensstemmelse med Europa-Parlamentets og Rådets forordning (EF) nr. 661/2009 (EUT L 200 af 31.7.2009, s. 1): ja/nej/ikke relevant <sup>(4)</sup>
- 35.3. Godkendt i overensstemmelse med FN/ECE-regulativ nr. 106 (EUT L 257 af 30.9.2010, s. 231) ja/nej/ikke relevant <sup>(4)</sup>
- 35.4. Godkendt i overensstemmelse med FN/ECE-regulativ nr. 30 (EUT L 307 af 23.11.2011, s. 1): ja/nej/ikke relevant <sup>(4)</sup>
- 35.5. Godkendt i overensstemmelse med FN/ECE-regulativ nr. 54 (EUT L 307 af 23.11.2011, s. 2): ja/nej/ikke relevant <sup>(4)</sup>
- 35.6. Godkendt i overensstemmelse med FN/ECE-regulativ nr. 75 (EUT L 84 af 30.3.2011, s. 46): ja/nej/ikke relevant <sup>(4)</sup>
- 35.7. Godkendt i overensstemmelse med FN/ECE-regulativ nr. 117 (EUT L 307 af 23.11.2011, s. 3): ja/nej/ikke relevant <sup>(4)</sup>
36. STÆNKAFSKÆRMNINGSSYSTEM
- 36.1. **Hjulafskærmning**
- 36.1.1. Køretøj udstyret med hjulafskærmning: ja/nej <sup>(4)</sup>
- 36.1.2. Kort beskrivelse af køretøjets hjulafskærmning: .....
- 36.1.3. Detaljerede tegninger af hjulafskærmningen og dens placering på køretøjet med målangivelser og under hensyntagen til ekstreme dæk/hjulkombinationer: .....
- 36.2. **Andre stænkafskærmningsanordninger**
- 36.2.1. Forefindes: ja/nej/ufuldstændigt <sup>(4)</sup>
- 36.2.2. Kort beskrivelse af køretøjets stænkafskærmningssystem og de elementer, der indgår deri: .....
- 36.2.3. Detaljerede tegninger af stænkafskærmningen og dens placering på køretøjet med målangivelser og under hensyntagen til ekstreme dæk/hjulkombinationer: .....
37. BÆLTEUNDERVOGN
- (angiv også oplysninger i 4.1.2.3)
- 37.1. Fotografier og målskitser af bælteundervognens udformning og dens monteringen på køretøjet (herunder elementer ved bælternes inderside, der sikrer, at bæltet styres hen over rullerne, samt bæltet mønstret på ydersiden): .....
- 37.2. Type materiale i kontakt med overfladen: Gummibælter/stålbælter/gummipuder på bæltesco <sup>(4)</sup>

**▼ B**

37.3. **Metalbælter**  
 37.3.1. Antal bælteruller, som direkte overfører belastningen til vejens overflade ( $N_R$ ): .....

37.3.2. Hver gummipudes ydre overflade ( $A_P$ ): ..... mm<sup>2</sup>

37.4. **Gummibælter**  
 37.4.1. Gummiklodsernes samlede kontaktflade med vejen ( $A_L$ ): ..... mm<sup>2</sup>

37.4.2. Klodsens areal i forhold til bæltets samlede overflade: ..... %

38. **MEKANISK KOBLING**

38.1. **Fotografier og målskitser af den mekaniske kobling, dens montering på køretøjet og dens tilkobling til anordningen, som er monteret på påhængskøretøjet:**

38.1.1. Bageste mekaniske tilkoblingsanordning: ja/nej <sup>(4)</sup>

38.1.2. Forreste tilkoblingsanordning (for køretøjer i klasse R og S): ja/nej <sup>(4)</sup>

38.2. **Kort teknisk beskrivelse af den mekaniske kobling, hvoraf navnlig konstruktionen og det anvendte materiale fremgår**

38.2.1. Bageste mekaniske tilkoblingsanordning: .....

38.2.2. Forreste tilkoblingsanordning (for køretøjer i klasse R og S): .....

38.3. Bageste mekaniske tilkoblingsanordning

Type (i henhold til tillæg 1 i bilag XXXIV til delegeret forordning (EU) 2015/208):			...	...	...
Fabrikat:			...	...	...
Fabrikantens typebetegnelse			...	...	...
(EU-)typegodkendelsesmærke eller -nummer:			...	...	...
Maksimal vandret belastning/D-værdi <sup>(4)</sup> <sup>(44)</sup> :			... kg/kN <sup>(4)</sup>	... kg/kN <sup>(4)</sup>	... kg/kN <sup>(4)</sup>
Tilkoblet masse <sup>(4)</sup> <sup>(44)</sup> :			...ton	... ton	... ton
Største tilladte vertikale belastning på koblingspunktet <sup>(44)</sup> :			... kg	... kg	... kg
Koblingspunktets placering <sup>(62)</sup>	højde over jorden	minimum	... mm	... mm	... mm
		maksimum	... mm	... mm	... mm
	afstand til det lodrette plan gennem bagakslens centerlinje	minimum	... mm	... mm	... mm
		maksimum	... mm	... mm	... mm

**▼B**

38.4. Forreste tilkoblingsanordning (for køretøjer i klasse R og S):

Type (i henhold til tillæg 1 i bilag XXXIV til delegeret forordning (EU) 2015/208):			...	...	...
Fabrikat:			...	...	...
Fabrikantens typebetegnelse			...	...	...
(EU-)typegodkendelsesmærke eller -nummer:			...	...	...
Maksimal vandret belastning/D-værdi <sup>(4)</sup> <sup>(44)</sup> :			... kg/kN <sup>(4)</sup>	... kg/kN <sup>(4)</sup>	... kg/kN <sup>(4)</sup>
Tilkoblet masse <sup>(4)</sup> <sup>(44)</sup> :			... ton	... ton	... ton
Største tilladte vertikale belastning på koblingspunktet <sup>(44)</sup> :			... kg	... kg	... kg
Koblingspunktets placering <sup>(62)</sup>	højde over jorden	minimum	... mm	... mm	... mm
		maksimum	... mm	... mm	... mm

**▼M1**

38.5. Beskrivelse af mekanisk koblingsanordning:

Type (i henhold til tillæg 1 i bilag XXXIV til Kommissionens delegerede forordning (EU) 2015/208):	...
Fabrikat:	...
Fabrikantens typebetegnelse:	...
Maksimal vandret belastning/D-værdi <sup>(4)</sup> <sup>(44)</sup> :	... kg/kN <sup>(4)</sup>
Tilkoblet masse (T) <sup>(4)</sup> <sup>(44)</sup> :	... ton
Største tilladte vertikale belastning på koblingspunktet S <sup>(44)</sup> :	... kg
Fotografier og målskitser af koblingsanordningen: Disse skitser skal navnlig i detaljer vise de krævede dimensioner samt målene for fastgørelse.	
Kort teknisk beskrivelse af koblingsanordningen, hvoraf navnlig konstruktionen og det anvendte materiale fremgår.	
Prøvetype	Statisk/dynamisk <sup>(4)</sup>
(EU-)typegodkendelsesmærke eller -nummer på: — trækøje, kobling eller lignende koblingsanordninger, som fastgøres til den mekaniske kobling (i tilfælde af hængslede eller stive trækstænger) — typegodkendelsesmærke eller -nummer på mekaniske koblinger skal fastgøres til chassisrammens/påhængskøretøjets tilkoblingsbeslag (hvis begrænset til bestemte typer):	...

**▼B**38.6. Komponenttypegodkendelse af en mekanisk kobling, meddelt i henhold FN/ECE-regulativ nr. 55 (EUT L 227 af 28.8.2010, s. 1), med relevant dokumentation, der er medtaget i oplysningsskemaet: ja/nej/ikke relevant <sup>(4)</sup>

**▼ B**

39. TREPUNKTSOPHÆNG
- 39.1. Trepunktsophæng: Frontmonteret/bagmonteret/monteret både for- og bagtil/ikke-eksisterende <sup>(4)</sup>

**▼ M1**

- 39.2. Største tilladte tilkoblede masse <sup>(16)</sup>: ..... kg

**▼ B**

40. YDERLIGERE KOBLINGSPUNKTER
- 40.1. Yderligere koblingspunkter ja/nej/ekstraustyr <sup>(4)</sup>
- 40.2. Detaljeret teknisk beskrivelse (herunder fotografier eller tegninger) og hovedformål med de yderligere koblingspunkter: .....
- 40.3. Største tilladte vertikale belastning på de yderligere koblingspunkter: ... kg

**D. OPLYSNINGER OM BREMSEEVNE**

41. HJULOPHÆNG
- 41.1. Kort beskrivelse og skitse af ophænget og dets kontrolsystem for hver aksel, akselgruppe eller hjul: .....
- 41.2. Tegning af ophængssystemet: .....
- 41.3. Niveauregulering: ja/nej/ekstraustyr <sup>(4)</sup>
- 41.4. Kortfattet beskrivelse af elektriske/elektroniske komponenter: .....
- 41.5. Luftaffjedring af drivaksel (-aksler): ja/nej <sup>(4)</sup>
- 41.5.1. Affjedring af drivaksel (-aksler) svarende til luftaffjedring: ja/nej <sup>(4)</sup>
- 41.5.2. Frekvens for og dæmpning af svingningerne i den affjedrede masse: .....
- 41.6. Luftaffjedring af aksel/aksler, der ikke er drivaksel: ja/nej <sup>(4)</sup>
- 41.6.1. Affjedring af aksel/aksler, der ikke er drivaksel, svarende til luftaffjedring: ja/nej <sup>(4)</sup>
- 41.6.2. Frekvens for og dæmpning af svingningerne i den affjedrede masse: .....
- 41.7. Karakteristik for ophængets fjedrende dele (konstruktion, materialeegenskaber og dimensioner): .....
- 41.8. Køretøj udstyret med hydropneumatisk/hydraulisk/pneumatisk <sup>(4)</sup> ophæng: ja/nej <sup>(4)</sup>
- 41.9. Stabilisatorer: ja/nej/ekstraustyr <sup>(4)</sup>
- 41.10. Støddæmpere: ja/nej/ekstraustyr <sup>(4)</sup>
- 41.11. Andre eventuelle anordninger: .....

**▼ B**

42. AKSEL/AKSLER OG DÆK
- 42.1. Beskrivelse (herunder fotografier og tegninger) af aksel/akslerne .....
- 42.2. Anvendt(e) materiale(r) og konstruktionsmåde: .....
- 42.3. Fabrikat (hvis relevant): .....
- 42.4. Type (hvis relevant): .....
- 42.5. Største tilladte masse, der bæres af akslen/akslerne: .... kg
- 42.6. Akseldimensioner:
- 42.6.1. Længde: ... mm
- 42.6.2. Bredde: ... mm
- 42.7. Bremseforbindelse til aksel/aksler: Aksial/radial/integreret/andet <sup>(4)</sup> (hvis andet, specificer: .....
- 42.8. Dimensioner på de største tilladte dæk på bremsende aksler: .....
- 42.8.1. Nominel rulleomkreds af de største dæk på de bremsende aksler: .....
- 42.8.2. Dimensioner for de største tilladte dæk på de trækkende aksler: .....
- 42.8.3. Nominel rulleomkreds af de største dæk på de trækkende aksler: .....

## 43. BREMSESYSTEM

**▼ M1**

- 43.1. Kort beskrivelse af det/de på køretøjet monterede bremssystem/bremsesystemer <sup>(5)</sup>: .....

**▼ M3**

- 43.2. Specifikationer for køretøjet med hensyn til kontrolkredsløb for de pneumatiske, hydrauliske og/eller elektriske kontrolledninger i bremsesystemet og en liste over understøttede meddelelser og parametre: .....

**▼ M1**

---

**▼ B**

- 43.4. **Bremsesystem(er)**
- 43.4.1. Beskrivelse af bremsesystemets funktion (herunder elektroniske dele), blokdiagram over de elektriske forbindelser samt diagram over hydraulik- eller trykluftkredsløbet <sup>(5)</sup>: .....
- 43.4.2. Skitse og driftsskema over bremsesystemet/bremsesystemerne <sup>(5)</sup>: .....
- 43.4.3. Fortegnelse over bremsesystemets dele, tilbørligt identificeret <sup>(5)</sup>: .....

**▼ B**

- 43.4.4. Teknisk forklaring af beregningen af bremsesystemet (bestemmelse af forholdet mellem den samlede bremsekraft ved hjulomkredsen og den kraft, der påføres betjeningsenheden) <sup>(55)</sup>: .....
- 43.4.5. Eventuel(le) udvendig(e) energikilde(r) (specifikationer, kapacitet af energibeholdere, maksimalt og minimalt tryk, manometer og indikator for minimum-energi beholdning på instrumentbrættet, vakuumbeholdere og tilførselsventil, kompressorer, overholdelse af regler for trykbeholdere) <sup>(55)</sup>: .....
- 43.4.6. Elektronisk bremsesystem (EBS): ja/nej/ekstraustyr <sup>(4)</sup>
- 43.4.7. Nummer på type I-prøvningsrapporten, jf. bilag VII til delegeret forordning (EU) 2015/68 (hvis relevant): .....

**▼ M3**

- 43.5. **Overførsel af bremsning (på trækkende køretøj)**
- 43.5.1. Overførsel af bremsning af det trækkende køretøjs driftsbremsesystem: Mekanisk/pneumatisk/hydraulisk/hydrostatisk uden servoforstærkning/med servoforstærkning/helt servodrevet overførsel <sup>(4)</sup>

**▼ B**

- 43.5.2. Overførselsteknologi: Pneumatisk/hydraulisk/både pneumatisk og hydraulisk <sup>(4)</sup>

**▼ M3**

- 43.5.3. Låsning af betjeningsorgan i højre og venstre side: ja/nej <sup>(4)</sup>

- 43.6. **Bremsestyringsanordninger til trukne køretøj (på påhængskøretøj)**

**▼ M1**

- 43.6.1. Teknologi anvendt til påhængskøretøjets bremsestyrings-system: Hydraulisk/pneumatisk/elektrisk <sup>(4)</sup>

**▼ M3**

- 43.6.2. Beskrivelse af forbindelser, koblinger og sikkerhedsanordninger (herunder tegninger, skitser og identifikation af eventuelle elektroniske komponenter): .....

- 43.6.2.1. Pneumatisk forbindelsestype: Dobbeltledning/ingen <sup>(4)</sup>

- 43.6.2.1.1. Pneumatisk ledningstryk (dobbeltledning): ... kPa

- 43.6.2.1.2. Elektrisk kontrolledning: ja/nej <sup>(4)</sup>

- 43.6.2.2. Hydraulisk forbindelsestype: Enkeltledning/dobbeltledning/ingen <sup>(4)</sup>

- 43.6.2.2.1. Hydraulisk ledningstryk: Enkeltledning: ... kPa Dobbeltledning: ... kPa

- 43.6.2.2.2. Tilstedeværelse af ISO 7638:2003-forbindelsesstik <sup>(15)</sup>: ja/nej <sup>(4)</sup>

- 43.7. **Bremseanordninger til trukne køretøj (på påhængskøretøj)**

- 43.7.1. Teknologi anvendt til påhængskøretøjets bremsestyrings-system: Hydraulisk/pneumatisk/elektrisk/påløbs/ingen <sup>(4)</sup>

- 43.7.2. Betjeningsanordning til påhængskøretøjets bremsesystem: Tromle/skive/andet <sup>(4)</sup>

- 43.7.2.1. Beskrivelse og egenskaber: .....



▼ **M3**

- 43.7.3. Beskrivelse af forbindelser, koblinger og sikkerhedsanordninger (herunder tegninger, skitser og identifikation af eventuelle elektroniske komponenter): .....
- 43.7.3.1. Pneumatisk forbindelsestype: Dobbeltledning/ingen <sup>(4)</sup>
- 43.7.3.1.1. Elektrisk kontrolledning: ja/nej <sup>(4)</sup>
- 43.7.3.2. Hydraulisk forbindelsestype: Dobbeltledning/ingen <sup>(4)</sup>
- 43.7.3.2.1. Tilstedeværelse af ISO 7638:2003-forbindelsesstik <sup>(15)</sup>: ja/nej <sup>(4)</sup>

▼ **M1**

- 43.A. OPLYSNINGSSKEMA FOR PÅHÆNGSKØRETØJER OG BREMSER MED HENSYN TIL DEN ALTERNATIVE PROCEDURE FOR TYPE I- OG TYPE III-PRØVNING
- 43.A.1. Generelt
- 43.A.1.1. Aksel- eller køretøjsfabrikantens navn og adresse:
- 43.A.2. Data vedrørende aksel
- 43.A.2.1. Fabrikant (navn og adresse):.....
- 43.A.2.2. Type/variant:.....
- 43.A.2.3. Akselidentifikator: ID1-.....
- 43.A.2.4. Belastning af aksel ved prøvning ( $F_e$ ): ..... daN
- 43.A.2.5. Data vedrørende hjul og bremses i henhold til nedenstående fig. 1A og 1B .....
- 43.A.3. Bremse
- 43.A.3.1. Generelle oplysninger
- 43.A.3.1.1. Fabrikat:
- 43.A.3.1.2. Fabrikant (navn og adresse):
- 43.A.3.1.3. Bremsetype (f.eks. tromlebremse/skivebremse):
- 43.A.3.1.3.1. Variant (f.eks. med bremsenøgle, med enkelt kile osv.):
- 43.A.3.1.4. Bremseidentifikator: ID2-
- 43.A.3.1.5. Data vedrørende bremses i henhold til fig. 2A og 2B:
- 43.A.3.2. Data vedrørende tromlebremse
- 43.A.3.2.1. Bremsejusteringsanordning (ekstern/integreret): .....
- 43.A.3.2.2. Opgivet maksimalt bremseindgangsmoment  $C_{max}$ : .. Nm
- 43.A.3.2.3. Mekanisk virkningsgrad:  $\eta =$ .....
- 43.A.3.2.4. Opgivet bremseindgangstærskelmoment  $C_{0,dec}$ : ..... Nm
- 43.A.3.2.5. Bremsenøglens effektive længde: ..... mm
- 43.A.3.3. Bremsetromle
- 43.A.3.3.1. Friktionsoverfladens maksimale diameter (acceptabel slitage) ..... mm
- 43.A.3.3.2. Basismateriale: .....
- 43.A.3.3.3. Opgivet masse: ..... kg
- 43.A.3.3.4. Nominel masse: ..... kg

▼ **M1**

- 43.A.3.4. Bremselægning
- 43.A.3.4.1. Fabrikant (navn og adresse) .....
- 43.A.3.4.2. Fabrikat .....
- 43.A.3.4.3. Type .....
- 43.A.3.4.4. Identifikation (typeidentifikation på bremselægning) ..
- 43.A.3.4.5. Minimal tykkelse (tilladt slitage) ..... mm
- 43.A.3.4.6. Metode for fastgørelse af friktionsmateriale på bremse-  
sko: .....
- 43.A.3.4.6.1. .... Ugunstigste fastgørelsesmetode (hvis mere  
end én metode):
- 43.A.3.5. Data vedrørende skivebremse
- 43.A.3.5.1. Forbindelse til aksel (aksial, radial, integreret osv.): .....
- 43.A.3.5.2. Bremsjusteringsanordning (ekstern/integreret): .....
- 43.A.3.5.3. Maks. stempelvandring i bremsecylinder: ..... mm
- 43.A.3.5.4. Opgivet maksimal aktiveringskraft  $Th_{Amax}$ : ..... daN
- 43.A.3.5.4.1  $C_{max} = Th_{Amax} \cdot l_e$ : ..... Nm
- 43.A.3.5.5. Friktionsradius:  $r_e =$  ..... mm
- 43.A.3.5.6. Armlængde:  $l_e =$  ..... mm
- 43.A.3.5.7. Input/output-forhold ( $l_e/e_e$ ):  $i =$  .....
- 43.A.3.5.8. Mekanisk virkningsgrad:  $\eta =$  .....
- 43.A.3.5.9. Opgivet bremseindgangstærskelmoment  $Th_{A0,dec}$ : ..... N
- 43.A.3.5.9.1.  $C_{0,dec} = Th_{A0,dec} \cdot l_e$  : ..... Nm
- 43.A.3.5.10. Minimal rotortykkelse (tilladt slitage): ..... mm
- 43.A.3.6. Data vedrørende bremsekive.....
- 43.A.3.6.1. Beskrivelse af skivetyper:.....
- 43.A.3.6.2. Forbindelse/montering på nav:.....
- 43.A.3.6.3. Ventileret (ja/nej): .....
- 43.A.3.6.4. Opgivet masse: ..... kg
- 43.A.3.6.5. Nominel masse: ..... kg
- 43.A.3.6.6. Opgivet udvendig diameter: ..... mm
- 43.A.3.6.7. Minimal udvendig diameter: ..... mm
- 43.A.3.6.8. Bremsekivens indre diameter: ..... mm
- 43.A.3.6.9. Ventilationskanalens bredde (evt.): ..... mm
- 43.A.3.6.10. Basismateriale: .....

▼ M1

- 43.A.3.7. Data vedrørende bremseklods .....
- 43.A.3.7.1. Fabrikant (navn og adresse): .....
- 43.A.3.7.2. Fabrikat: .....
- 43.A.3.7.3. Type: .....
- 43.A.3.7.4. Identifikation (typeidentifikation på bremseklodsens bagplade): .....
- 43.A.3.7.5. Minimal tykkelse (tilladt slitage): ..... mm
- 43.A.3.7.6. Metode for fastgørelse af friktionsmateriale på bagplade: .....
- 43.A.3.7.6.1. Ugunstigste fastgørelsesmetode (hvis mere end én metode): .....

Figur 1A

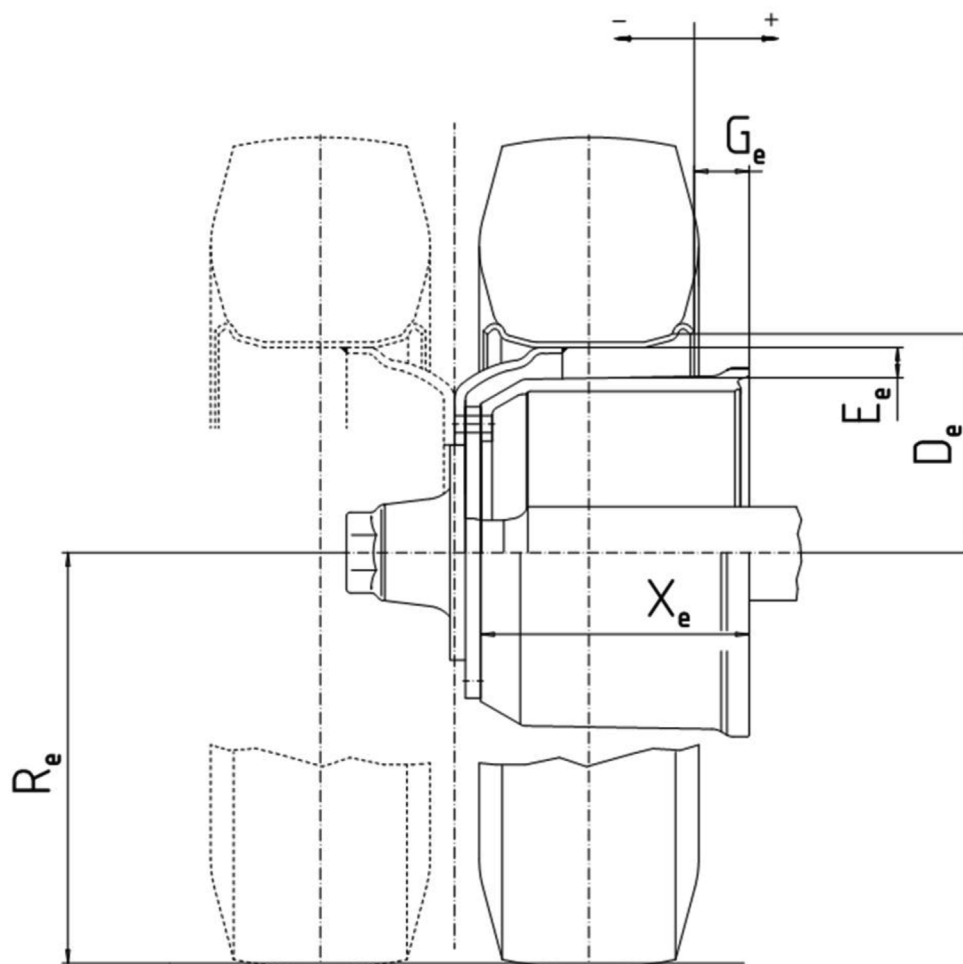

▼ M1

Figur 1B

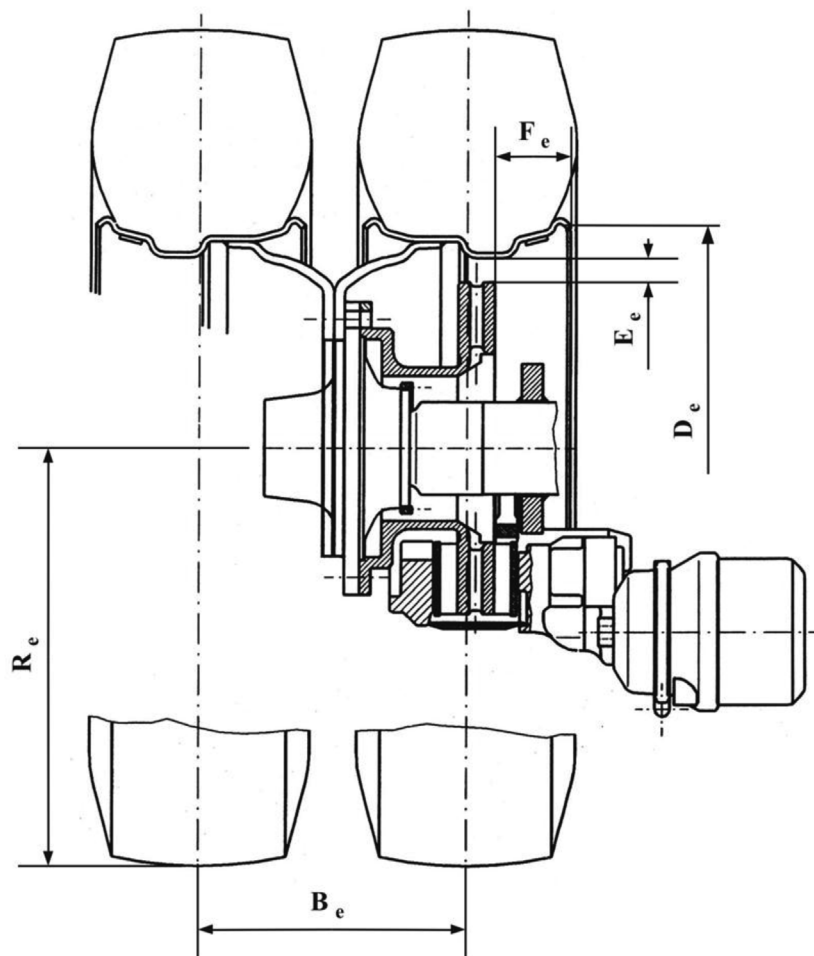

▼ M1

Figur 2A

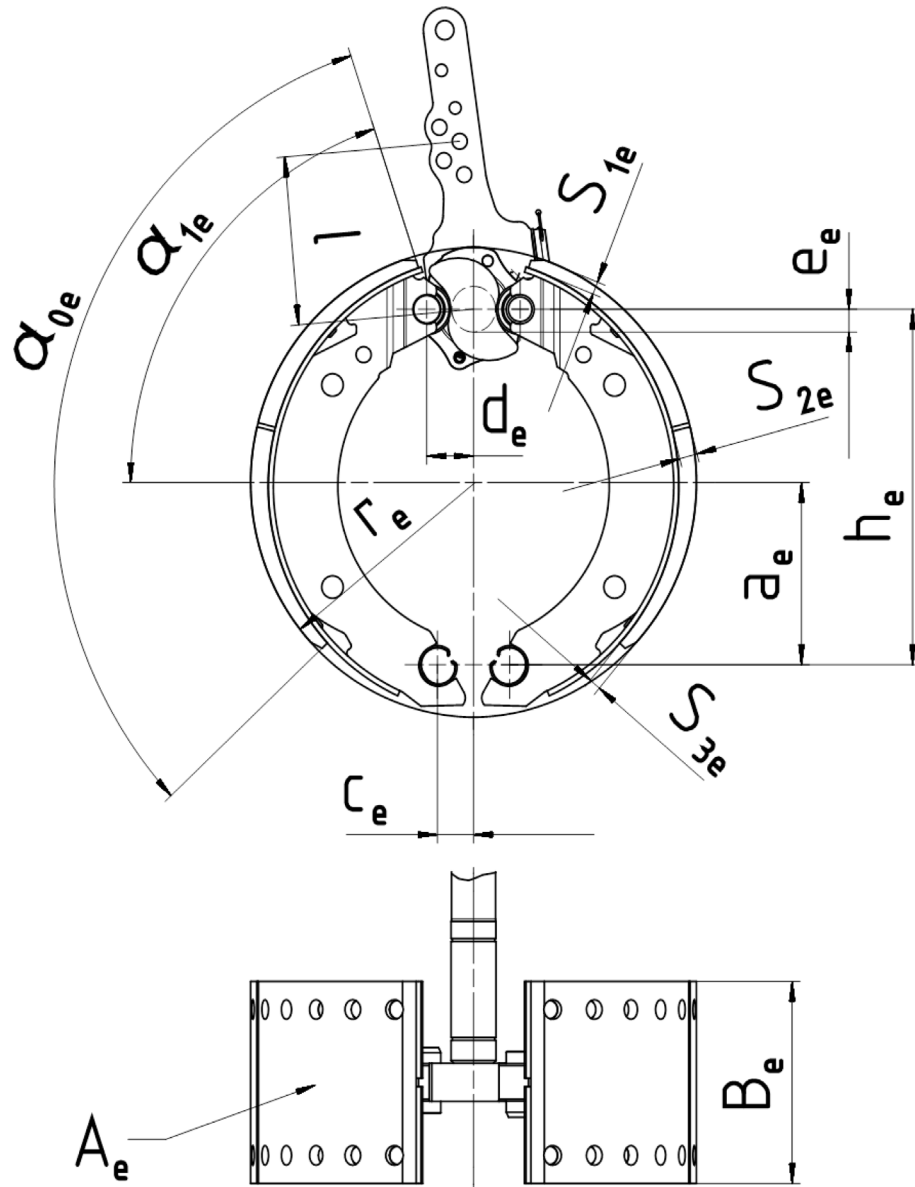



**▼ B**

- E. **OPLYSNINGER OM KØRETØJSKONSTRUKTION**
44. PRODUKTIONENS OVERENSSTEMMELSE
- 44.1. Beskrivelse af det overordnede kvalitetsstyringssystem: ....
45. **ADGANG TIL OBD-INFORMATIONER SAMT REPARATIONS- OG VEDLIGEHOLDELSSESINFORMATIONER <sup>(45)</sup>**
- 45.1. Adresse på hovedwebstedet for adgang til reparations- og vedligeholdelsesinformationer om køretøjer <sup>(45)</sup>: .....
- 45.2. I tilfælde af trinvis typegodkendelse, adresse på det vigtigste websted for adgang til reparations- og vedligeholdelsesinformationer fra fabrikant(er), der er ansvarlige for den/de forudgående etape(r) <sup>(45)</sup>: .....
- 45.3. Der er afgivet relevante oplysninger, der gør det muligt at udvikle udskiftningskomponenter, der er afgørende for, at egendiagnosesystemet fungerer korrekt ja/nej <sup>(4)</sup>
- 45.4. Årlig produktionsmængde på verdensplan af en type <sup>(61)</sup>:  
.....
- 45.5. Bevis for, at der er leveret reparations- og vedligeholdelsesinformationer i åbne tekst- og grafikformater, som kan læses og skrives ud ved hjælp af almindelige software-plug-ins, der er frit tilgængelige og nemme at installere, og som fungerer med almindelige styresystemer.
- 45.5.1. Nøgleord i metadataene er i overensstemmelse med ISO 15031-2:2010 (Road vehicles — Communication between vehicle and external equipment for emission-related diagnostics — Part 2: Guidance on terms, definitions, abbreviations and acronyms): ja/nej <sup>(4)</sup>
- 45.6. **Omprogrammering af styreenheder i overensstemmelse med punkt 2.5 i tillæg 1 til bilag V til delegeret forordning (EU) nr. 1322/2014**
- 45.6.1. Omprogrammering af styreenheder foretaget i overensstemmelse med:SAE J2534/TMC RP1210/andet ikke-proprietært software <sup>(4)</sup> (hvis andet ikke proprietært software, specificer:.....)
- 45.6.1.1. Proprietært software: ja/nej <sup>(4)</sup>
- 45.6.1.2. ISO 22900-2 (Road vehicles — Modular vehicle communication interface (MVCI) — Part 2: Diagnostic protocol data unit application programming interface (D-PDU API)): ja/nej <sup>(4)</sup>
- 45.6.1.3. SAE J2534 (Anbefalet praksis for pass-through-programmering af køretøjer): ja/nej <sup>(4)</sup>
- 45.6.1.4. TMC RP1210 (API): ja/nej <sup>(4)</sup>
- 45.6.1.5. Andet ikke-proprietært software: ja/nej <sup>(4)</sup> (hvis andet ikke-proprietært software, specificer: .....

**▼ B**

- 45.6.2. Validering af kompatibiliteten mellem fabrikantspecifikke applikationer og køretøjskommunikationsbrugerflader (VCI) foretages ved hjælp af: Uafhængigt udviklede VCI'er/udlån af særligt hardware <sup>(4)</sup>
- 45.6.3. Kommunikationssystemer i køretøjer og kommunikation mellem ECU'er og diagnostiske værktøjer i overensstemmelse med standarden:

**▼ M1**

- 45.6.3.1. SAE J1939-13 (Serial control and communications vehicle network): ja/nej <sup>(4)</sup>
- 45.6.3.2. ISO 11783-2 (Traktorer, landbrugs- og skovbrugsmaskiner – Datonetværk til sekventiel styring og til kommunikation): ja/nej <sup>(4)</sup>
- 45.6.3.3. ISO 15031-3 (Vejkøretøjer – Kommunikation mellem køretøj og eksternt udstyr til emissionsrelateret diagnostik): ja/nej <sup>(4)</sup>
- 45.6.3.4. ISO 13400-4 (Motorkøretøjer – Diagnostisk kommunikation over internetprotokol (DoIP)) <sup>(4)</sup>: ja/nej <sup>(4)</sup>

**▼ B**

- 45.7. **Oplysninger, der er nødvendige med henblik på fremstilling af diagnoseværktøj**
- 45.7.1. Køretøjsfabrikanten anvender diagnoseværktøj og prøvningsudstyr i overensstemmelse med ISO 22900-2:2009 (Road vehicles — Modular Vehicle Communication Interface (MVCI) — Part 2: Diagnostic protocol data unit application programming interface (D-PDU API)) og ISO 22901-2:2011 (Motorkøretøjer — Åben diagnostisk dataudveksling (ODX) — Del 2: Emissionsrelaterede diagnostiske data) i sit franchiserede netværk: ja/nej/ikke relevant <sup>(4)</sup> (hvis ikke relevant: angiv årsagerne: .....)
- 45.7.2. ODX-filer er tilgængelige for uafhængige aktører via fabrikantens websted: ja/nej/ikke relevant <sup>(4)</sup> (hvis ikke relevant: angiv årsagerne: .....)
- 45.7.3. Oplysningerne om kommunikationsprotokol som fastsat i punkt 1.1 i tillæg 2 i bilag V til delegeret forordning (EU) nr. 1322/2014 stilles til rådighed gennem producentens websteder for reparationsinformationer: ja/nej/ikke relevant <sup>(4)</sup> (hvis ikke relevant: angiv årsagerne:.....)
- 45.7.4. Nødvendige oplysningerne for prøvning og diagnose af OBD-overvågede komponenter som fastsat i punkt 1.2 i tillæg 2 i bilag V til delegeret forordning (EU) nr. 1322/2014 stilles til rådighed gennem producentens websteder for reparationsinformationer: ja/nej/ikke relevant <sup>(4)</sup> (hvis ikke relevant: angiv årsagerne: .....)
- 45.7.5. Nødvendige oplysninger for udførelse af en reparation som fastsat i punkt 1.3 i tillæg 2 i bilag V til delegeret forordning (EU) nr. 1322/2014 stilles til rådighed gennem producentens websteder for reparationsinformationer: ja/nej/ikke relevant <sup>(4)</sup> (hvis ikke relevant: angiv årsagerne: .....)



**▼ B**

- 45.8. **Reparations- og vedligeholdelsesinformationer om vogntog**
- 45.8.1 Køretøjsfabrikanten anbefaler en type traktor kombineres med et køretøj i klasse R eller S eller omvendt: ja/nej <sup>(4)</sup>
- 45.8.2. Køretøjer, for hvilke kombinationen anbefales:
- 45.8.2.1. Mærke (fabrikantens varemærke) <sup>(18)</sup>: .....
- 45.8.2.2. Type <sup>(17)</sup>: .....
- 45.8.2.2.1. Variant(er) <sup>(17)</sup>: .....
- 45.8.2.2.2. Version(er) <sup>(17)</sup>: .....
- 45.8.2.3. Eventuel(le) handelsbetegnelse(r): .....
- 45.8.2.4. Køretøjets klasse, underkategori og hastighedsindeks <sup>(2)</sup>: .....
- 45.8.3. OBD-informationer samt reparations- og vedligeholdelsesinformationer vedrørende begge køretøjers sammenkoblingsfunktionalitet stilles til rådighed via et websted, der er etableret af flere fabrikater i fællesskab eller af et konsortium af fabrikater: ja/nej <sup>(4)</sup>
- 45.8.3.1. Adressen på det websted, der er etableret af flere fabrikater i fællesskab eller af et konsortium af fabrikater <sup>(45)</sup>: .....
46. STYRTSIKKERT FØRERVÆRN (ROPS)
- 46.1. ROPS-udstyr: Obligatorisk/ekstraudstyr/standard <sup>(4)</sup>
- 46.2. ROPS i form af førerhus/chassisramme/bøjler monteret ved forende/bagende <sup>(4)</sup>

**▼ M1**

- 46.2.1. I tilfælde af bøjle: sammenklappelig/ikke sammenklappelig <sup>(4)</sup>
- 46.2.2. I tilfælde af sammenklappelig bøjle:
- 46.2.2.1. Sammenklapning: ikke servoforstærket/delvist servoforstærket/fuldt servoforstærket <sup>(4)</sup>
- 46.2.2.2. I tilfælde af ikke servoforstærket eller delvist servoforstærket sammenklapning:
- 46.2.2.2.1. Håndbetjent sammenklappeligt styrt sikret førerværn: med/uden værktøj <sup>(4)</sup>
- 46.2.2.2.2. Fotografier og detaljerede tekniske tegninger, der viser betjeningsområdet og de tilgængelige zoner set oppefra og fra siden. Dimensioner og største styrker til aktivering af det styrt sikre førerværn skal fremgå af tegningerne: ....
- 46.2.2.3. I tilfælde af delvist eller fuldt servoforstærket sammenklapning, en kort beskrivelse af servoanordningen, dens eventuelle betjeningsanordning og dennes placering: ....
- 46.2.2.4. Låsemekanisme: Manuel/automatisk <sup>(4)</sup>

**▼ M1**

- 46.2.2.4.1. For manuelle låsemekanismer, en kort beskrivelse af låsemekanismen og dens ergonomiske udformning med hensyn til at undgå faren for klemning eller klipping og begrænse den kraft, der kræves til betjeningen: .....
- 46.2.2.4.2. For automatiske låsemekanismer,
- 46.2.2.4.2.1. en kort beskrivelse af låsemekanismen, dens eventuelle betjeningsanordning og dennes placering: .....
- 46.2.2.4.2.2. fabrikantens attest, jf. Kommissionens delegerede forordning (EU) nr. 1322/2014, bilag IX, del B3, punkt 5.5, anmærkning 2: ja/nej <sup>(4)</sup>

**▼ B**

- 46.3. Fotografier og detaljerede tekniske tegninger, der viser placeringen af det styrsikre førerværn, sædets indekspunkt (SIP) og monterings tegninger og førerværnets placering på den del af traktorens forende, som er i stand til at bære traktorens vægt, når den vælter (hvis relevant) osv. (I tilfælde af fortil monteret sammenklæpelig ROPS vises betjeningsområdet og de tilgængelige zoner set ovenfra og fra siden). De vigtigste mål skal være angivet på tegningen, herunder traktorens udvendige dimensioner med påmonteret førerværn og de vigtigste indvendige mål: .....
- 46.4. Kortfattet beskrivelse af førerværnet, herunder:
- 46.4.1. Konstruktionstype: .....
- 46.4.2. Monteringsdetaljer: .....
- 46.4.3. Nærmere oplysninger om den del af traktorens forende, som er i stand til at bære traktorens vægt, når den vælter (hvis relevant): .....
- 46.4.4. Yderligere ramme: .....
- 46.5. **Dimensioner** <sup>(52)</sup>
- 46.5.1. Tagelementernes højde over sædets indekspunkt (SIP): ... mm
- 46.5.2. Tagelementernes højde over traktorens fodplade: ... mm
- 46.5.3. Førerværnets indvendige bredde lodret over sædets indekspunkt ved rattets midte: ... mm
- 46.5.4. Afstand fra rattets midte til førerværnets højre side: ... mm
- 46.5.5. Afstand fra rattets midte til førerværnets venstre side: ... mm
- 46.5.6. Minimumsafstand fra rattets kant til førerværnet: ... mm
- 46.5.7. Vandret afstand fra sædets indekspunkt til førerværnets bagside over sædets indekspunkt: ... mm

**▼B**

- 46.5.8. Placering (i forhold til bagakslen) af den del af traktorens forende, som er i stand til at bære traktorens vægt, når den vælter (hvis relevant):
- 46.5.8.1. Vandret afstand: ... mm
- 46.5.8.2. Lodret afstand: ... mm
- 46.6. **Nærmere oplysninger om de materialer, der er anvendt til fremstilling af førerværnet, og specifikationer for anvendt stål** <sup>(53)</sup>
- 46.6.1. Hovedramme (dele — materiale — størrelser): .....
- 46.6.2. Beslag (dele — materiale — størrelser): .....
- 46.6.3. Bolte til samling og montering (dele — størrelser): .....
- 46.6.4. Tag (dele — materiale — størrelser): .....
- 46.6.5. Beklædning (hvis anvendt) (dele — materiale — størrelser): .....
- 46.6.6. Glas (hvis anvendt) (dele — materiale — størrelser): ...
- 46.6.7. Del af traktorens forende, som er i stand til at bære traktorens vægt, når den vælter (hvis relevant) (dele — materiale — størrelser): .....
- 46.7. **Som alternativ til punkt 46.1-46.6.7 afgives følgende oplysninger:**
- 46.7.1. Fuldstændig prøvningsrapport udstedt på grundlag af OECD's standardregulativer for officiel prøvning af førerværn på landbrugs- og skovbrugstraktorer (dynamisk prøvning), OECD regulativ 3, 2015-udgave af juli 2014, indeholder relevant dokumentation, som er medtaget i oplysningsskemaet: ja/nej/ikke relevant <sup>(4)</sup>
- 46.7.2. Fuldstændig prøvningsrapport udstedt på grundlag af OECD's standardregulativer for officiel prøvning af førerværn på landbrugs- og skovbrugsbæltetraktorer, OECD regulativ 8, 2015-udgave af juli 2014, indeholder relevant dokumentation, som er medtaget i oplysningsskemaet: ja/nej/ikke relevant <sup>(4)</sup>
- 46.7.3. Fuldstændig prøvningsrapport udstedt på grundlag af OECD's standardregulativer for officiel prøvning af førerværn på landbrugs- og skovbrugstraktorer (statisk prøvning), OECD regulativ 4, 2015-udgave af juli 2014, indeholder relevant dokumentation, som er medtaget i oplysningsskemaet: ja/nej/ikke relevant <sup>(4)</sup>
- 46.7.4. Fuldstændig prøvningsrapport udstedt på grundlag af OECD's standardregulativer for officiel prøvning af fortil monterede styrsikre førerværn på smalsporede landbrugs- og skovbrugshjultraktorer, OECD regulativ 6, 2015-udgave af juli 2014, indeholder relevant dokumentation, som er medtaget i oplysningsskemaet: ja/nej/ikke relevant <sup>(4)</sup>

**▼ B**

- 46.7.5. Fuldstændig prøvningsrapport udstedt på grundlag af OECD's standardregulativer for officiel prøvning af bagtil monterede styrtssikre førerværn på smalsporede landbrugs- og skovbrugshjultraktorer, OECD regulativ 7, 2015-udgave af juli 2014, indeholder relevant dokumentation, som er medtaget i oplysningsskemaet: ja/nej/ikke relevant <sup>(4)</sup>
47. FØRERVÆRN TIL BESKYTTELSE MOD NEDFALDENDE GENSTANDE (FOPS)
- 47.1. **Køretøjer i klasse T og C, som er udstyret til skovbrugsopgaver**
- 47.1.1. Kravene i ISO-standard 8083:2006 (Machinery for forestry — Falling-object protective structures (FOPS) — Laboratory tests and performance requirements) niveau I og niveau II <sup>(4)</sup> vedrørende FOPS er opfyldt med relevant dokumentation, som er medtaget i oplysningsskemaet: ja/nej <sup>(4)</sup>
- 47.2. **Alle andre køretøjer i klasse T og C udstyret med FOPS**
- 47.2.1. Fotografier og detaljerede tekniske tegninger, der viser placeringen af FOPS-førerværnet, sædets indekspunkt (SIP) osv. De vigtigste mål, herunder traktorens udvendige dimensioner med påmonteret førerværn og de vigtigste indvendige mål, skal være angivet på tegningen: .....
- 47.2.2. Kortfattet beskrivelse af førerværnet, herunder:
- 47.2.2.1. Konstruktionstype: .....
- 47.2.2.2. Monteringsdetaljer: .....
- 47.2.3. *Dimensioner* <sup>(52)</sup>
- 47.2.3.1. Tagelementernes højde over sædets indekspunkt (SIP):  
... mm
- 47.2.3.2. Tagelementernes højde over traktorens fodplade: ... mm
- 47.2.3.3. Traktorens totalhøjde med påmonteret førerværn: ... mm
- 47.2.3.4. Førerværnets totalbredde (hvis dette er inklusive skærme, angives dette): ... mm
- 47.2.4. *Nærmere oplysninger om de materialer, der er anvendt til fremstilling af førerværnet, og specifikationer for anvendt stål* <sup>(53)</sup>
- 47.2.4.1. Hovedramme (dele — materiale — størrelser): .....
- 47.2.4.2. Beslag (dele — materiale — størrelser): .....

**▼B**

- 47.2.4.3. Bolte til samling og montering (dele — størrelser): .....
- 47.2.4.4. Tag (dele — materiale — størrelser): .....
- 47.2.5. Nærmere oplysninger om fabrikantens forstærkning af originale dele: .....
- 47.2.6. Som alternativ til punkt 47.2.1-47.2.5: Fuldstændig prøvningsrapport udstedt på grundlag af OECD's standardregulativer for officiel prøvning af førerværn mod nedfaldende genstande på landbrugs- og skovbrugstraktorer, OECD regulativ 10, 2015-udgave af juli 2014, indeholder relevant dokumentation, som er medtaget i oplysningsskemaet: ja/nej <sup>(4)</sup>
48. FØRERENS STØJEKSPONERING
- 48.1. Køretøjer i klasse T eller C (med gummibælter) prøves efter prøvningsmetode 1, jf. punkt 2 i bilag XIII til delegeret forordning (EU) nr. 1322/2014: ja/nej/ikke relevant <sup>(4)</sup>
- 48.2. Køretøjer i klasse T eller C (med gummibælter) prøves efter prøvningsmetode 2, jf. punkt 3 i bilag XIII til delegeret forordning (EU) nr. 1322/2014: ja/nej/ikke relevant <sup>(4)</sup>
- 48.3. Køretøjer i klasse C med stålbælter prøves på underlag af fugtigt sand, jf. punkt 5.3.2 i ISO 6395:2008 (Støj fra jordflytningsmaskiner — Bestemmelse af lydeffektniveau — betingelser for dynamisk prøvning): ja/nej/ikke relevant <sup>(4)</sup>
- 48.4. Som alternativ til punkt 48.1-48.3: Fuldstændig prøvningsrapport udstedt på grundlag af OECD's standardregulativer for officiel prøvning af støj på førerpladsen i landbrugs- og skovbrugstraktorer, OECD regulativ 5, 2015-udgave af juli 2014, indeholder relevant dokumentation, som er medtaget i oplysningsskemaet: ja/nej/ikke relevant <sup>(4)</sup>
49. SIDDEPLADSER (SADLER OG SÆDER)
- 49.1. Konfiguration af siddeplads: Sæde/saddel <sup>(4)</sup>
- 49.2. Koordinater eller tegning af sædets referencepunkt(er) S for alle siddepladser: .....
- 49.3. Beskrivelse og tegninger af
- 49.3.1. Sæderne og deres forankring: .....
- 49.3.2. Indstillingssystem: .....
- 49.3.3. System til indstilling og blokering: .....
- 49.3.4. Sikkerhedsseleernes forankringer, hvis de er indbygget i sædets ramme: .....
- 49.3.5. Dele af køretøjet, der benyttes som forankring: .....

**▼ B**49.4. **Førersæde****▼ M1**49.4.1. Placering af førersædet: venstre-/højre-/centerstyring <sup>(4)</sup>**▼ B**49.4.2. Førersædets kategoritype: kategori A, klasse I/II/III, kategori B <sup>(4)</sup>49.4.3. Vendbar førerplads: ja/nej <sup>(4)</sup>

49.4.3.1. Beskrivelse af vendbar førerplads: .....

49.4.4. Dimensioner af førersædet, herunder dybden og bredden af sædets siddeflade, rygstødets placering og hældning samt hældningen af sædets overflade:

49.4.5. Vigtigste karakteristika for førersædet: .....

49.4.6. Indstillingssystem: .....

49.4.7. Justerings- og låsesystem i længderetningen og i lodret retning: .....

49.4.7.1. For køretøjer, der ikke er udstyret med et indstilleligt sæde, angives ratsøjle og pedalems forskydning: .....

**▼ M1**49.5. **Passagersæde(r):**

49.5.1. Antal passagersæder: .....

49.5.2. Placering og arrangement <sup>(8)</sup>: .....

49.5.3. Passagersædets/-sædernes dimensioner: .....

49.5.4. Vigtigste karakteristika for passagersæderne: .....

49.5.5. Kravene i EN 15694:2009 (Landbrugs- og skovbrugs-traktorer – Passagersæder – Krav og prøvningsprocedurer), er opfyldt med relevant dokumentation, som er medtaget i oplysningsskemaet: ja/nej/ikke relevant <sup>(4)</sup>49.5.6. Kravene i standard EN 2011:15997 (Terrængående motorcykler (ATV'er) – Sikkerhedskrav og prøvningsmetoder) til passagersæder for ATV type II-køretøjer er opfyldt med relevant dokumentation, som er medtaget i oplysningsskemaet: ja/nej/gælder ikke <sup>(4)</sup>**▼ B**50. **BETJENINGSPLADS OG ADGANGS- OG UDS-  
TIGNINGSFORHOLD TIL/FRA KØRETØJET, HERUNDER  
DØRE OG VINDUER**50.1. **Betjeningsplads**

50.1.1. Detaljerede fotografier eller tegninger, herunder dimensioner for betjeningsplads, med angivelse af placeringen af sædets referencepunkt (S) og dimensionerne for betjeningspladsen omkring det, frirummet mellem ratnavet og traktorens faste dele, betjeningsanordningens placering, trin og nødvendige håndlister osv.: .....

**▼B**

- 50.1.2. Håndbetjente betjeningsanordninger opfylder kravet til minimumsfrirum i punkt 4.5.3 i ISO 4254-1:2013 (Agricultural machinery — Safety — Part 1: General requirements) med relevant dokumentation, som er medtaget i oplysningsskemaet: ja/nej <sup>(4)</sup>
- 50.2. **Adgang til førerplads**
- 50.2.1. Detaljerede fotografier eller tegninger og/eller eksploderet afbildning, herunder dimensioner for indgange, trappetrin, trin, håndlister og håndgreb: .....
- 50.2.2. Mindstemål for trappetrin og indbyggede påstigningsanordninger og trin.
- 50.2.2.1. Frirum i dybden: ... mm
- 50.2.2.2. Frirum i bredden: ... mm
- 50.2.2.3. Frihøjde: ... mm
- 50.2.2.4. Frirum mellem to trappetrins overflade: ... mm
- 50.2.3. For køretøjer i klasse C er kravene i punkt 3.3.5 i bilag XV til delegeret forordning (EU) nr. 1322/2014 opfyldt med relevant dokumentation, der er medtaget i oplysningsskemaet: ja/nej <sup>(4)</sup>
- 50.2.4. Håndlister/håndgreb<sup>(4)</sup> forefindes: ja/nej <sup>(4)</sup>
- 50.3. **Adgang til andre pladser end førerpladsen**
- 50.3.1. Detaljerede fotografier eller tegninger og/eller eksploderet afbildning, herunder dimensioner for indgange, trappetrin, trin, håndlister og håndgreb: .....
- 50.3.2. Mindstemål for trappetrin og indbyggede påstigningsanordninger og trin.
- 50.3.2.1. Frirum i dybden: ... mm
- 50.3.2.2. Frirum i bredden: ... mm
- 50.3.2.3. Frihøjde: ... mm
- 50.3.2.4. Frirum mellem to trappetrins overflade: ... mm
- 50.3.3. Håndlister/håndgreb <sup>(4)</sup> forefindes: ja/nej <sup>(4)</sup>
- 50.4. **Døre, låse og hængsler**
- 50.4.1. Antal døre og deres konfiguration, dimensioner og største åbningsvinkel <sup>(5)</sup>: .....

**▼ B**

- 50.4.2. Tegning af låse og hængsler og deres placering på dørene: .....
- 50.4.3. Teknisk beskrivelse af låse og hængsler: .....
- 50.4.4. Eventuelle køretøjsdøre med eldrevne ruder og eldrevne tagluger opfylder kravene i punkt 5.8.1- 5.8.5 i FN/ECE-regulativ nr. 21 (EUT L 188 af 16.7.2008, s. 32): ja/nej <sup>(4)</sup>
- 50.5. **Vinduer og nødudgang(e)**
- 50.5.1. Fotografier, tegninger og/eller eksploderet afbildning af placeringen af og nødudgange samt af eventuelle yderligere midler til at lette evakueringen: .....
- 50.5.2. Antal vinduer:..... og nødudgange: .....
- 50.5.3. Dimensioner for vinduer: ... mm × ... mm og nødudgange: ... mm × ... mm
- 50.5.4. (Eventuelle) midler til at fjerne forskelle i højde over 1 000 mm for at lette evakueringen: .....
51. **KRAFTUDTAG**
- 51.1. Antal kraftudtag: .....

**▼ M1**

- 51.2. **Hovedkraftudtag**
- 51.2.1. Placering: Forende/bagende/andet <sup>(4)</sup> (hvis andet, specificer:.....)
- 51.2.2. Omdrejninger pr. minut: ... min<sup>-1</sup>
- 51.2.2.1. Forholdet mellem kraftudtagets og motorens omdrejninger: .....
- 51.2.3. Valgfrit: Effekt ved kraftudtag (PTO) ved nominel hastighed (i overensstemmelse med OECD-regulativ 2 <sup>(57)</sup> eller ISO 789-1:1990 (Agricultural tractors – Test procedures – Part 1: Power tests for power take-off))

Nominel hastighed PTO (min <sup>-1</sup> )	Tilsvarende motoromdrejningshastighed (min <sup>-1</sup> )	Effekt (kW)
1-540	...	...
2-1 000	...	...
540E		
1 000E		

- 51.2.4. Afskærmning af kraftudtag (beskrivelse, dimensioner, tegninger, fotografier): .....



**▼ B**

- 51.3. **Sekundære kraftudtag (eventuelt)**
- 51.3.1. Placering: Forende/bagende/andet <sup>(4)</sup> (hvis andet, specificer .....)
- 51.3.2. Omdrejninger pr. minut: .....
- 51.3.2.1. Forholdet mellem kraftudtagets og motorens omdrejninger: .....

**▼ M1**

- 51.3.3. Valgfrit: Effekt ved kraftudtag (PTO) ved nominel hastighed (i overensstemmelse med OECD-regulativ 2 <sup>(57)</sup> eller ISO 789-1:1990 (Agricultural tractors – Test procedures – Part 1: Power tests for power take-off))

Nominel PTO-hastighed (min <sup>-1</sup> )	Tilsvarende motoromdrejningshastighed (min <sup>-1</sup> )	Effekt (kW)
1-540	...	...
2-1 000	...	...
540E		
1 000E		

**▼ B**

- 51.3.4. Afskærmning af kraftudtag (beskrivelse, dimensioner, tegninger, fotografier): .....
- 51.4. **Bageste kraftudtag**
- 51.4.1. Kravene i ISO-standard 500-1:2014 (Agricultural tractors — Rear-mounted power take-off types 1, 2, 3 and 4 — Part 1: General specifications, safety requirements, dimensions for master shield and clearance zone) er opfyldt med relevant dokumentation, der er medtaget i oplysningskemaet: ja/nej/ikke relevant <sup>(4)</sup>
- 51.4.2. Kravene i ISO-standard 500-2:2004 (Agricultural tractors — Rear-mounted power take-off types 1, 2 and 3 — Part 2: Narrow-track tractors, dimensions for master shield and clearance zone) er opfyldt med relevant dokumentation, der er medtaget i oplysningskemaet: ja/nej/ikke relevant <sup>(4)</sup>
- 51.5. **Forreste kraftudtag**
- 51.5.1. Kravene i ISO-standard 8759-1:1998 (Landbrugshjultraktorer — frontmonteret redskabsophæng — Del 1: Kraftudtag og trepunktsophæng), med undtagelse af punkt 4.2, er opfyldt med relevant dokumentation, der er medtaget i oplysningskemaet: ja/nej/ikke relevant <sup>(4)</sup>
52. **AFSKÆRMNING AF TRANSMISSIONSDELE, UDSKÆRMNINGSSYSTEM, AFSKÆRMNINGER OG BESKYTTELSESUDSTYR**
- 52.1. Beskrivelse (herunder tegninger, skitser eller fotografier) af beskyttelsesudstyr med dimensioner, der viser sikkerhedsafstande for undgåelse af kontakt med farlige dele og beskyttelsesudstyr, der er monteret på farlige punkter, som minimum for følgende komponenter:

**▼ B**

- 52.1.1.      Betjeningsanordninger: .....
- 52.1.2.      Bageste trepunktsophæng: .....
- 52.1.3.      Forreste trepunktsophæng: .....
- 52.1.4.      Førersæde og omgivelser: .....
- 52.1.5.      Passagersæde (eventuelt) .....
- 52.1.6.      Styre- og svingaksel: .....
- 52.1.7.      Drivaksler fastgjort til traktoren: .....
- 52.1.8.      Frigang omkring de trækkende hjul .....
- 52.1.9.      Motorhjul: .....
- 52.1.10.     Beskyttelse mod varme overflader: .....
- 52.1.11.     Udstødningssystem: .....
- 52.1.12.     Hjul: .....
- 52.2.        Beskrivelse (herunder fotografier og tegninger, hvis det er nødvendigt) af det beskyttelsesudstyr, der anvendes til:
  - 52.2.1.      Ensidig afskærmning: .....
  - 52.2.2.      Flersidig afskærmning: .....
  - 52.2.3.      Helt lukket afskærmning: .....
  - 52.2.4.      Kortfattet beskrivelse af eventuelle elektriske/elektroniske komponenter: .....
- 52.3.        Kravene i standard EN 15997:2011 (Terrængående motorcykler (ATV'er) — Sikkerhedskrav og prøvningsmetoder) til varme overflader er opfyldt med relevant dokumentation, som er medtaget i oplysningsskemaet. ja/nej/ikke relevant <sup>(4)</sup>
- 52.4.        Beskrivelse (herunder tegninger, skitser eller fotografier) af montering og mærkning af fleksible hydraulikslanger: .....
- 52.5.        For køretøjer i klasse R med tippelad, beskrivelse (herunder tegninger, skitser eller fotografier) af støtteanordningerne til service og vedligeholdelse: .....
- 52.6.        Beskrivelse og identifikation (herunder tegninger, skitser eller fotografier) af smøringspunkter og hvorledes der kan opnås adgang til dem: .....

**▼ B**

53. SIKKERHEDSSELEERS FORANKRINGER
- 53.1. Kravene i ISO-standard 3776-1:2006 (Tractors and machinery for agriculture — Seat belts — Part 1: Anchorage location requirements) er opfyldt med relevant dokumentation, som er medtaget i oplysningskemaet: ja/nej <sup>(4)</sup>
- 53.2. Fotografier og/eller tegninger af karrosseriet, der viser forankringernes antal, placering og dimensioner: .....
- 53.3. Tegninger af seleforankringerne og de dele af køretøjets konstruktion, hvortil de er fastgjort (med angivelse af de anvendte materialer): .....
- 53.4. **Betegnelse for de typer sikkerhedsseler <sup>(4)</sup>, der er godkendt til forankring til køretøjets seleforankringer**

					Forankringens placering	
					Køretøjets konstruktion	Sædets konstruktion
Førersæde	}	Nederste forankring	{	ydre		
		Øverste forankring		indre		
Passagersæde 1	}	Nederste forankring	{	ydre		
		Øverste forankring		indre		
Passagersæde ...	}	Nederste forankring	{	ydre		
		Øverste forankring		indre		

- 53.4.1. Bemærkning: .....
- 53.5. Særlige anordninger (eksempel: indstilling af sædehøjde, selestrammer osv.): .....
- 53.6. Beskrivelse af den særlige type sikkerhedsseler, som er forankret i sædets ryglæn, eller som er forsynet med energiabsorberende anordning: .....
- 53.7. **Alternativ til punkt 53.2-53.6**
- 53.7.1. Kravene i ISO-standard 3776-2:2013 (Tractors and machinery for agriculture — Seat belts — Part 2: Anchorage strength requirements) er opfyldt med relevant dokumentation, som er medtaget i oplysningskemaet: ja/nej/ikke relevant <sup>(4)</sup>

**▼B**

- 53.7.2. Prøvningsrapport udstedt på grundlag af FN/ECE-regulativ nr. 14 (EUT L 109 af 28.4.2011, s. 1), med relevant dokumentation, der er medtaget i oplysningsskemaet: ja/nej/ikke relevant <sup>(4)</sup>
- 53.7.3. Fuldstændig prøvningsrapport udstedt på grundlag af OECD's standardregulativer for officiel prøvning af førerværn på landbrugs- og skovbrugstraktorer (dynamisk prøvning), OECD regulativ 3 med prøvede sikkerhedsseleforankringer, 2015-udgave af juli 2014, indeholder relevant dokumentation, som er medtaget i oplysningsskemaet: ja/nej/ikke relevant <sup>(4)</sup>
- 53.7.4. Fuldstændig prøvningsrapport udstedt på grundlag af OECD's standardregulativer for officiel prøvning af førerværn på landbrugs- og skovbrugsbæltetraktorer, OECD regulativ 8 med prøvede sikkerhedsseleforankringer, 2015-udgave af juli 2014, indeholder relevant dokumentation, som er medtaget i oplysningsskemaet: ja/nej/ikke relevant <sup>(4)</sup>
- 53.7.5. Fuldstændig prøvningsrapport udstedt på grundlag af OECD's standardregulativer for officiel prøvning af førerværn på landbrugs- og skovbrugstraktorer (statisk prøvning), OECD regulativ 4 med prøvede sikkerhedsseleforankringer, 2015-udgave af juli 2014, indeholder relevant dokumentation, som er medtaget i oplysningsskemaet: ja/nej/ikke relevant <sup>(4)</sup>
- 53.7.6. Fuldstændig prøvningsrapport udstedt på grundlag af OECD's standardregulativer for officiel prøvning af fortil monterede styrsikre førerværn på smalsporede landbrugs- og skovbrugshjultraktorer, OECD regulativ 6, med prøvede sikkerhedsseleforankringer, 2015-udgave af juli 2014, indeholder relevant dokumentation, som er medtaget i oplysningsskemaet: ja/nej/ikke relevant <sup>(4)</sup>
- 53.7.7. Fuldstændig prøvningsrapport udstedt på grundlag af OECD's standardregulativer for officiel prøvning af bagtil monterede styrsikre førerværn på smalsporede landbrugs- og skovbrugshjultraktorer, OECD regulativ 7, med prøvede sikkerhedsseleforankringer, 2015-udgave af juli 2014, indeholder relevant dokumentation, som er medtaget i oplysningsskemaet: ja/nej/ikke relevant <sup>(4)</sup>
54. SIKKERHEDSSELER
- 54.1. Kravene i ISO-standard 3776-3:2009 (Tractors and machinery for agriculture — Seat belts — Part 3: Requirements for assemblies), er opfyldt med relevant dokumentation, som er medtaget i oplysningsskemaet: ja/nej <sup>(4)</sup>
- 54.2. Prøvningsrapport udstedt på grundlag af FN/ECE-regulativ nr. 16 (EUT L 233 af 9.9.2011, s. 1), med relevant dokumentation, der er medtaget i oplysningsskemaet: ja/nej <sup>(4)</sup>

▼ **M1**

- 54.3. **Antal og placering af sikkerhedsseler og sæder, på hvilke de kan bruges; udfyld tabellen nedenfor:**

**Konfiguration af sikkerhedsseler og tilhørende oplysninger**

			Fuldstændigt EU-typegodkendelsesmærke/ ECE-typegodkendelsesmærke	Variant (hvis relevant)	Anordning til højdeindstilling af sele (anfør ja/nej/ekstraudstyr)
Førersæde	}	L			
		C			
		R			
Passagersæde 1	}	L			
		C			
		R			
Passagersæde ...	}	L			
		C			
		R			

L = venstre, C = i midten, R = højre

▼ **B**

- 54.4. Kortfattet beskrivelse af elektriske/elektroniske komponenter: .....
55. **BESKYTTELSE MOD INDTRÆNGENDE GENSTANDE (OPS)**
- 55.1. **Køretøjer i klasse T og C, som er udstyret til skovbrugsopgaver**
- 55.1.1. Kravene i ISO-standard 8084:2003 (Machinery for forestry — Operator protective structures — Laboratory tests and performance requirements) er opfyldt med relevant dokumentation, som er medtaget i oplysningsskemaet: ja/nej <sup>(4)</sup>
- 55.2. **Alle andre køretøjer i klasse T og C udstyret med OPS**
- 55.2.1. Kravene i bilag 14 til FN/ECE-regulativ nr. 43 (EUT L 230 af 31.8.2010, s. 119) om sikkerhedsrudder er opfyldt med de relevante oplysninger i oplysningsskemaet: ja/nej <sup>(4)</sup>
56. **INSTRUKTIONSBOG, INFORMATION, ADVARSLER OG MÆRKNING**
- 56.1. **Instruktionsbog**
- 56.1.1. Kravene i ISO 3600:1996 (Tractors, machinery for agriculture and forestry, powered lawn and garden equipment — Operator's manuals — Content and presentation) med undtagelse af punkt 4.3 (Machine identification) er opfyldt: ja/nej <sup>(4)</sup>
- 56.1.2. De oplysninger, som kræves i bilag XXII til delegeret forordning (EU) nr. 1322/2014, findes i instruktionsbogen: ja/nej <sup>(4)</sup>

**▼ B**

- 56.2. **Information, advarsler og mærkning**
- 56.2.1. Kravene i ISO 3767, del 1 (1998 + A2:2012) (Traktorer, land- og skovbrugsmaskiner, motordrevne plæneklippere og haveudstyr. Symboler for betjeningsorganer mv. — Del 1: Generelle symboler og, hvis relevant, Del 2 (:2008) (Traktorer, land- og skovbrugsmaskiner, motordrevne plæneklippere og haveudstyr. Symboler for betjeningsorganer mv. Del 2: Symboler til traktorer og landbrugsmaskiner) er opfyldt med relevant dokumentation og er medtaget i oplysningsskemaet: ja/nej/ikke relevant <sup>(4)</sup>
- 56.2.2. Som alternativ til punkt 56.2.1, kravene i FN/ECE-regulativ nr. 60 (EUT L 95 af 31.3.2004, s. 10) er opfyldt med relevant dokumentation, som er medtaget i oplysningsskemaet: ja/nej/ikke relevant <sup>(4)</sup>
- 56.2.3. Kravene i ISO 11684:1995 (Tractors, machinery for agriculture and forestry, powered lawn and garden equipment — Safety signs and hazard pictorials — General principles) er overholdt med relevant dokumentation, som er medtaget i oplysningsskemaet: ja/nej/ikke relevant <sup>(4)</sup>
- 56.2.4. Kravene i ISO-standard 7010:2011(Grafiske symboler — Sikkerhedsfarver og sikkerhedsskilte — Registrerede sikkerhedsskilte) er opfyldt med relevant dokumentation, som er medtaget i oplysningsskemaet: ja/nej/ikke relevant <sup>(4)</sup>
- 56.3. Beskrivelse, farvekoder og midler til identifikation af hydrauliske koblingers strømningretninger, herunder tegninger, skitser eller fotografier): .....
- 56.4. Beskrivelse, farvekoder og midler til identifikation af sikre hævepunkter (herunder tegninger, skitser eller fotografier): .....

**▼ M1**

57. **FØRERBETJENTE BETJENINGSANORDNINGER, HERUNDER IDENTIFICERING AF BETJENINGSANORDNINGER, KONTROLLAMPER OG INDIKATORER**
- 57.1. Fotografier og/eller tegninger af placeringen af symboler og betjeningsanordninger, kontrollamper og indikatorer:
- 57.2. **Betjeningsanordninger, kontrollamper og indikatorer, som, hvis de forefindes, skal være identificeret, og hertil anvendte symboler**

Symbol nr.	Anordning	Betjeningsanordning/indikator forefindes (*)	Er identificeret ved symbol (*)	Hvor (**)	Kontrollampe forefindes (*)	Er identificeret ved symbol (*)	Hvor (**)
1	Nærlyslygte						
2	Fjernlyslygte						
3	Positionssidelygter						

▼ **M1**

Symbol nr.	Anordning	Betjeningsanordning/ indikator forefindes (*)	Er identificeret ved symbol (*)	Hvor (**)	Kontrol-lampe forefindes (*)	Er identificeret ved symbol (*)	Hvor (**)
4	Tågeforlygter						
5	Tågebaglygte						
6	Anordning til indstilling af forlygteniveau						
7	Parkeringslysgyter						
8	Retningsviserblinklygter						
9	Havariblink						
10	Vinduesvisker						
11	Forrudevasker						
12	Kombineret forrudevasker og -vasker						
13	Forlygtevasker						
14	Forrudeafrimning og -afdugning						
15	Bagrudeafrimning og -afdugning						
16	Ventilator						
17	Dieselforvarmer						
18	Choker						
19	Bremsesvigt						
20	Brændstofniveau						
21	Ladeindikator						

▼ **M1**

Symbol nr.	Anordning	Betjeningsanordning/ indikator forefindes (*)	Er identificeret ved symbol (*)	Hvor (**)	Kontrollampe forefindes (*)	Er identificeret ved symbol (*)	Hvor (**)
22	Kølevasketemperatur						
23	Fejlindikator (MI)						

(\*) x = ja

- = nej, eller kan ikke fås separat

o = ekstraudstyr.

(\*\*) d = på henholdsvis betjeningsanordning, indikator eller kontrollampe

c = i umiddelbar nærhed.

57.3.

**Betjeningsanordninger, kontrollamper og indikatorer, som, hvis de forefindes, kan være identificeret, og symboler, der skal anvendes, hvis de er identificeret**

Symbol nr.	Anordning	Betjeningsanordning/ indikator forefindes (*)	Er identificeret ved symbol (*)	Hvor (**)	Kontrollampe forefindes (*)	Er identificeret ved symbol (*)	Hvor (**)
1	Parkeringsbremse						
2	Bagrudevisker						
3	Bagrudevasker						
4	Kombineret bagrudevisker og -vasker						
5	Intermitterende forrudevisker						
6	Lydsignalanordning						
7	Motorhjelm						
8	Sikkerhedssele						
9	Olietryk						
10	Blyfri benzin						
11	...						
12	....						

(\*) x = ja

- = nej, eller kan ikke fås separat

o = ekstraudstyr.

(\*\*) d = på henholdsvis betjeningsanordning, indikator eller kontrollampe

c = i umiddelbar nærhed.



**▼ M1**

- 57.4. Kort beskrivelse og skematisk tegning af steder, forskydning, betjeningsmetoder og farvekoder for de forskellige betjeningsanordninger indvendigt i køretøjet, som for traktorer uden lukket kabine viser, hvordan adgangen fra jorden til indvendige betjeningsanordninger er undgået: .....
- 57.5. Kort beskrivelse og skematisk tegning af steder, forskydning, betjeningsmetoder og farvekoder for de forskellige betjeningsanordninger udvendigt på køretøjet med angivelse farezoner ved for- og bagende i overensstemmelse med tillæg 1 til bilag XXIII til Kommissionens delegerede forordning (EU) nr. 1322/2014: .....
- 57.6. Kravene i bilag A og C i ISO-standard 15077:2008 (Tractors and self-propelled machinery for agriculture – Operator controls – Actuating forces, displacement, location and method of operation) er opfyldt med relevant dokumentation, som er medtaget i oplysningsskemaet: ja/nej <sup>(4)</sup>
- 57.7. Kravene i punkt 4.5.3 i ISO-standard 4254-1:2013 (Landbrugsmaskiner – Sikkerhed – Del 1: Generelle krav) - med undtagelse af betjeningsanordninger, der betjenes med fingerspidsen - er opfyldt med relevant dokumentation, som er medtaget i oplysningsskemaet: ja/nej <sup>(4)</sup>
- 57.8. Kravene i standard EN 15997:2011 (Terrængående motorcykler (ATV'er) - Sikkerhedskrav og prøvningsmetoder) om gasspældstyring og styring af manuel kobling er opfyldt med relevant dokumentation, som er medtaget i oplysningsskemaet: ja/nej/ikke relevant <sup>(4)</sup>
- 57.9. For køretøjer if klasse T og C er kravene i ISO-standard 10975:2009 (Tractors and machinery for agriculture - Auto-guidance systems for operator-controlled tractors and self-propelled machines - Safety requirements) opfyldt med relevant dokumentation, der indgår i oplysningsskemaet: ja/nej/gælder ikke <sup>(4)</sup>

**▼ B**

58. BESKYTTELSE MOD FARLIGE STOFFER
- 58.1. Kort beskrivelse (herunder tegninger og fotografier) af lufttilførsel og filtersystem, herunder anordninger til opnåelse af positiv trykforskel i førerhuset og luftstrøm af friskfiltreret luft: .....
- 58.2. Kravene i EN 15695-1 (Landbrugstraktorer og selvkørende sprøjter — Beskyttelse af føreren mod farlige stoffer — Del 1: Klassifikation af førerhus, krav og prøvningsprocedurer): kategori 1/kategori 2/kategori 3/kategori 4 <sup>(4)</sup> om klassifikation af førerhus med hensyn til beskyttelse mod farlige stoffer er opfyldt med relevant dokumentation, som er medtaget i oplysningsskemaet: ja/nej <sup>(4)</sup>

**▼B**

- 58.3.      Kravene i EN 15695-2 (Landbrugstraktorer og selv-kørende sprøjter — Beskyttelse af føreren mod farlige stoffer — Del 2: Filtre, krav og prøvningsprocedurer): Støvfiltre/aerosolfiltre/dampfiltre <sup>(4)</sup> om filtre med hensyn til beskyttelse mod farlige stoffer er opfyldt med relevant dokumentation, som er medtaget i oplysningskemaet: ja/nej <sup>(4)</sup>
59.        FOR KØRETØJER I KLASSE T OG C, MASKINER <sup>(63)</sup>  
MONTERET PÅ KØRETØJET
- 59.1.      Generel beskrivelse af maskinerne og deres interaktion med køretøjet: .....
- 59.2.      Skitsetegning af maskiner og tegninger af styringskredsløb samt beskrivelser og forklaringer, der er nødvendige for at forstå maskinens drift: .....

**▼ B***Tillæg 1***Model for oplysningsskemaet vedrørende EU-typegodkendelse af en type/køretøjstype for så vidt angår montering af et motorsystem/motorfamiliesystem**

- A. **GENERELLE OPLYSNINGER**
2. GENERELLE OPLYSNINGER VEDRØRENDE SYSTEMER, KOMPONENTER ELLER SEPARATE TEKNISKE ENHEDER
- 2.1. **Mærke (fabrikantens varemærke):** .....

**▼ M3**

- 2.2. **Type** <sup>(6)</sup>: .....

**▼ B**

- 2.2.1. Eventuel(le) handelsbetegnelse(r): .....
- 2.2.2. Eventuelle godkendelsesnumre <sup>(49)</sup>: .....
- 2.2.3. Eventuel(le) typegodkendelse(r) udstedt den (dato): .....
- 2.2.4. For komponenter og separate tekniske enheder, placering og fastgørelsesmetode for typegodkendelsesmærket (eventuelt) <sup>(19)</sup> .....
- 2.3. **Fabrikantens virksomhedsnavn og adresse:** .....
- 2.3.1. Navn(e) og adresse(r) på samlefabrikker: .....
- 2.3.2. Navn og adresse på fabrikantens eventuelle bemyndigede repræsentant: .....
- 2.4. **For systemer og separate tekniske enheder, køretøjer, som disse er beregnet til** <sup>(21)</sup>:
- 2.4.1. Type <sup>(17)</sup>: .....
- 2.4.2. Variant(er) <sup>(17)</sup>: .....
- 2.4.3. Version(er) <sup>(17)</sup>: .....
- 2.4.4. Eventuel(le) handelsbetegnelse(r): .....
- 2.4.5. Køretøjets klasse, underkategori og hastighedsindeks <sup>(2)</sup>: .....

**▼ M3****▼ B**

5. ALMINDELIGE SPECIFIKATIONER FOR DRIVAGGREGATET
- 5.1. Køretøjets maksimalhastighed
- 5.1.1. Maksimalhastighed, fremadgående:
- 5.1.1.1. Den for køretøjet oplyste konstruktivt bestemte maksimalhastighed: ..... km/h
- 5.1.1.2. Køretøjets beregnede konstruktivt bestemte maksimalhastighed i højeste gear (beregningsmåde skal fremgå) <sup>(41)</sup>: ..... km/h
- 5.1.1.3. Målt maksimalhastighed: ..... km/h <sup>(41)</sup>
- 5.1.2. Maksimalhastighed, baglæns <sup>(54)</sup>
- 5.1.2.1. Den for køretøjet oplyste konstruktivt bestemte baglæns maksimalhastighed: ..... km/h

**▼ M1**  
\_\_\_\_\_**▼ M3**  
\_\_\_\_\_**▼ B****B. OPLYSNINGER OM MILJØPRÆSTATIONER OG FREM-  
DRIFTSYDELSE****▼ M3**

6. HOVEDSPECIFIKATIONER FOR MOTORFAMILIEN
- 6.1.7. Motorens kategori og underkategori <sup>(7)</sup>:
- 6.2.1. Forbrændingscyklus: Firetakt/totakt/rotation/andet (specificeres) <sup>(4)</sup>:  
.....
- 6.2.2. Tændingstype: Kompressionstænding/gnisttænding <sup>(4)</sup>
- 6.2.3.1. Antal cylindre: ... og cylinderarrangement <sup>(26)</sup>:
- 6.2.8. Brændstof
- 6.2.8.1. Brændstoftype <sup>(9)</sup>:
- 6.2.8.3. Liste over yderligere brændstoffer, brændstofblandinger eller emulsioner, som kan anvendes af motoren som oplyst af fabrikanten i overensstemmelse med punkt 1.4 i bilag I til delegeret forordning (EU) 2017/654 om tekniske og generelle krav (anfør henvisning til anerkendt standard eller specifikation): .....
- 6.3.2.1. Den angivne mærkehastighed: ... omdr./min.
- 6.3.2.1.2. Den angivne nominelle nettoeffekt: ... kW
- 6.3.2.2. Maksimal effekthastighed: ... omdr./min.
- 6.3.2.2.2. Maksimal nettoeffekt: ... kW
- 6.3.6.4. Motorens samlede slagvolumen: ... cm<sup>3</sup>

**▼ B***Tillæg 2***Model for oplysningsskemaet vedrørende EU-typegodkendelse af en type/køretøjstype for så vidt angår et eksternt støjniveau-system**

- A. **GENERELLE OPLYSNINGER**
2. GENERELLE OPLYSNINGER VEDRØRENDE SYSTEMER, KOMPONENTER ELLER SEPARATE TEKNISKE ENHEDER
- 2.1. **Mærke (fabrikantens varemærke):** .....

**▼ M3**

- 2.2. **Type** <sup>(6)</sup>: .....

**▼ B**

- 2.2.1. Eventuel(le) handelsbetegnelse(r): .....
- 2.2.2. Eventuelle godkendelsesnumre <sup>(49)</sup>: .....
- 2.2.3. Eventuel(le) typegodkendelse(r) udstedt den (dato): .....
- 2.2.4. For komponenter og separate tekniske enheder, placering og fastgørelsesmetode for typegodkendelsesmærket (eventuelt) <sup>(19)</sup> .....
- 2.3. **Fabrikantens virksomhedsnavn og adresse:** .....
- 2.3.1. Navn(e) og adresse(r) på samlefabrikker/fremstillingsfabrikker: .....
- 2.3.2. Navn og adresse på fabrikantens eventuelle bemyndigede repræsentant: .....
- 2.4. **For systemer og separate tekniske enheder, køretøjer, som disse er beregnet til** <sup>(21)</sup>:
- 2.4.1. Type <sup>(17)</sup>: .....
- 2.4.2. Variant(er) <sup>(17)</sup>: .....
- 2.4.3. Version(er) <sup>(17)</sup>: .....
- 2.4.4. Eventuel(le) handelsbetegnelse(r): .....
- 2.4.5. Køretøjets klasse, underkategori og hastighedsindeks <sup>(2)</sup>: .....

**▼ M3**

\_\_\_\_\_

**▼ B**

5. ALMINDELIGE SPECIFIKATIONER FOR DRIVAGGREGATET
- 5.1. **Køretøjets maksimalhastighed**
- 5.1.1. *Maksimalhastighed, fremadgående:*
- 5.1.1.1. Den for køretøjet oplyste konstruktivt bestemte maksimalhastighed: ... km/h
- 5.1.1.2. Køretøjets beregnede konstruktivt bestemte maksimalhastighed i højeste gear (beregningstype skal fremgå) <sup>(41)</sup>: ... km/h
- 5.1.1.3. Målt maksimalhastighed: ... km/h <sup>(41)</sup>
- 5.1.2. *Maksimalhastighed, baglæns* <sup>(54)</sup>
- 5.1.2.1. Den for køretøjet oplyste konstruktivt bestemte baglæns maksimalhastighed: ... km/h

**▼ M1**  
\_\_\_\_\_**▼ M3**  
\_\_\_\_\_

## 6. HOVEDSPECIFIKATIONER FOR MOTORFAMILIEN

6.1.7. Motorens kategori og underkategori <sup>(7)</sup>:6.2.1. Forbrændingscyklus: Firetakt/totakt/rotation/andet (specificeres) <sup>(4)</sup>: ...6.2.2. Tændingstype: Kompressionstænding/gnisttænding <sup>(4)</sup>6.2.3.1. Antal cylindre: ... og cylinderarrangement <sup>(26)</sup>:

6.3.2.1. Den angivne mærkehastighed: ... omdr./min.

6.3.2.1.2. Den angivne nominelle nettoeffekt: ... kW

6.3.2.2. Maksimal effekthastighed: ... omdr./min.

6.3.2.2.2. Maksimal nettoeffekt: ... kW

6.3.6.4. Motorens samlede slagvolumen: ... cm<sup>3</sup>**▼ B**

## 10. EKSTERNT STØJNIVEAU

10.1. Eksternt støjniveau som angivet af fabrikanten

10.1.1. Ved kørsel: ... dB(A)

10.1.2. Standmåling: ... dB(A)

10.1.3. Ved motorhastighed: ... min<sup>-1</sup>

10.2. Kort beskrivelse og skitse af udstødningssystemet (herunder luftindtagssystem og anordninger til begrænsning af støj- og udstødnings-emissioner:

10.3. Luftindtagssystem

10.3.1. Beskrivelse af indsugningsmanifold (inklusive tegninger og/eller fotografier) <sup>(10)</sup>:

10.3.2. Luftfilter

10.3.2.1. Fotografier og/eller tegninger:

10.3.2.2. Fabrikat:

10.3.2.3. Type:

10.3.3. Indsugningsstøjdæmper

10.3.3.1. Fotografier og/eller tegninger:

10.3.3.2. Fabrikat:

10.3.3.3. Type:

**▼ B**

- 10.4. Udstødningssystem
- 10.4.1. Beskrivelse og tegning af udstødningsmanifold <sup>(10)</sup>:
- 10.4.2. Beskrivelse og/eller tegninger af de elementer i udstødningssystemet, som ikke er en del af motorsystemet:
- 10.4.3. Største tilladte udstødningsmodtryk ved nominel motoromdrejningshastighed og 100 % belastning: ... kPa
- 10.4.4. Type, mærkning af udstødningslyddæmper(e):

**▼ M1**

- 10.4.4.1. Udstødningslyddæmper, der indeholder fibermaterialer: ja/nej <sup>(4)</sup>

**▼ B**

- 10.4.5. Udstødningssystemets volumen: ... dm<sup>3</sup>
- 10.4.6. Placering af udstødningsrørets afgangsåbning:
- 10.4.7. Eventuelle støjbegrænsende foranstaltninger i motorrummet og på motoren for ekstern støj:
- 10.5. Nærmere oplysninger om ikke-motorrelaterede anordninger, der er beregnet til at nedsætte støjniveauet (hvis disse ikke er omfattet af en anden rubrik):

**▼ M3**

- 11. FREMDRIFTSSYSTEM OG STYRESYSTEM <sup>(13)</sup>
- 11.1. Kort beskrivelse og skitse af køretøjets fremdriftssystem og dets styresystem (system til ændring af udvekslingsforhold, styring af kobling eller andre elementer i fremdriftssystemet): ...
- 11.2. Transmission
- 11.2.1. Kort beskrivelse og skitse af system(er) til ændring af udvekslingsforhold og dets/deres styresystem: ...
- 11.2.2. Beskrivelse og/eller tegninger af kraftoverføringen: ...
- 11.2.3. Kraftoverføringstype: Gear (herunder planetgearsæt/rem/hydrostatisk/elektrisk/andet <sup>(4)</sup>) (sidstnævnte specificeres: ...)
- 11.2.4. Kortfattet beskrivelse af eventuelle elektriske/elektroniske komponenter: ...
- 11.2.5. Placering i forhold til motor: ...
- 11.2.6. Betjeningsmåde: ...
- 11.2.7. Mellemgearkasse: med/uden <sup>(4)</sup>
- 11.2.8. Type system til ændring af udvekslingsforhold: Mekanisk (gearskifte)/dobbeltkobling (gearskifte)/halvautomatisk (gearskifte)/automatisk (gearskifte)/trinløst variabel transmission/hydrostatisk/ikke relevant/andet <sup>(4)</sup> (sidstnævnte specificeres: ...)
- 11.3. Kobling (eventuelt)
- 11.3.1. Kort beskrivelse og skitse af koblingen og dens styresystem:
- 11.3.2. Maksimal momentomformning:

▼ **M3**

## 11.4. Gearudvekslingsforhold

Gear	Udvekslingsforhold i gearkasse (forhold mellem motorens og udgangsaksleens omdrejningshastighed)	Udvekslingsforhold i mellemgearkassen (forhold mellem motorens og udgangsaksleens omdrejningshastighed)	Endeligt udvekslingsforhold (forhold mellem udgangsaksleens og de trækende hjuls omdrejningshastighed)	Totalt gearudvekslingsforhold	Udvekslingsforhold (motorhastighed/køretøjets hastighed) udelukkende for manuel transmission
Maksimum for CVT (*)					
1					
2					
3					
...					
Minimum for CVT (*)					
Bakgear					
1					
...					

(\*) Trinløst variabel transmission.



**▼ B***Tillæg 3***Model for oplysningsskemaet vedrørende EU-typegodkendelse af en motor/motorfamilie som komponent/separat teknisk enhed**

- A. **GENERELLE OPLYSNINGER**
2. GENERELLE OPLYSNINGER VEDRØRENDE SYSTEMER, KOMPONENTER ELLER SEPARATE TEKNISKE ENHEDER
- 2.1. **Mærke (fabrikantens varemærke):** .....

**▼ M3**

- 2.2. **Type** <sup>(6)</sup>: .....

**▼ B**

- 2.2.1. Eventuel(le) handelsbetegnelse(r): .....
- 2.2.2. Eventuelle godkendelsesnumre <sup>(49)</sup>: .....
- 2.2.3. Eventuel(le) typegodkendelse(r) udstedt den (dato): .....

**▼ M1**

- 2.2.4. For komponenter og separate tekniske enheder, placering og fastgørelsesmetode for typegodkendelsesmærket (eventuelt) <sup>(19)</sup>: .....

**▼ B**

- 2.3. **Fabrikantens virksomhedsnavn og adresse:** .....
- 2.3.1. Navn(e) og adresse(r) på samlefabrikker: .....
- 2.3.2. Navn og adresse på fabrikantens eventuelle bemyndigede repræsentant: .....
- 2.4. **For systemer og separate tekniske enheder, køretøjer, som disse er beregnet til** <sup>(21)</sup>:
- 2.4.1. Type <sup>(17)</sup>: .....
- 2.4.2. Variant(er) <sup>(17)</sup>: .....
- 2.4.3. Version(er) <sup>(17)</sup>: .....
- 2.4.4. Eventuel(le) handelsbetegnelse(r): .....
- 2.4.5. Køretøjets klasse, underkategori og hastighedsindeks <sup>(2)</sup>: .....

**▼ M3**

\_\_\_\_\_

**▼ B**

5. ALMINDELIGE SPECIFIKATIONER FOR DRIVAGGREGATET

**▼ M3**

\_\_\_\_\_

**▼ B**

- B. **OPLYSNINGER OM MILJØPRÆSTATIONER OG FREMDRIFTSYDELSE**

**▼ M3**

6. HOVEDSPECIFIKATIONER FOR MOTORFAMILIEN
- 6.1.7. Motorens kategori og underkategori <sup>(7)</sup>:
- 6.2.1. Forbrændingscyklus: Firetakt/totakt/rotation/andet (specificeres) <sup>(4)</sup>: .....

**▼ M3**

- 6.2.2. Tændingstype: Kompressionstænding/gnisttænding <sup>(4)</sup>
- 6.2.3.1. Antal cylindre: ... og cylinderarrangement <sup>(26)</sup>:
- 6.2.8. Brændstof
- 6.2.8.1. Brændstoftype <sup>(9)</sup>: .....
- 6.2.8.3. Liste over yderligere brændstoffer, brændstofblandinger eller emulsioner, som kan anvendes af motoren som oplyst af fabrikanten i overensstemmelse med punkt 1.4 i bilag I til delegeret forordning (EU) 2017/654 om tekniske og generelle krav (anfør henvisning til anerkendt standard eller specifikation): .....
- 6.3.2.1. Den angivne mærkehastighed: ... omdr./min.
- 6.3.2.1.2. Den angivne nominelle nettoeffekt: ... kW
- 6.3.2.2. Maksimal effekthastighed: ... omdr./min.
- 6.3.2.2.2. Maksimal nettoeffekt: ... kW
- 6.3.6.4. Motorens samlede slagvolumen: ..... cm<sup>3</sup>

**▼B***Tillæg 4***Model for oplysningsskemaet vedrørende EU-typegodkendelse af en type/køretøjstype for så vidt angår et førerinformationssystem****A. GENERELLE OPLYSNINGER****2. GENERELLE OPLYSNINGER VEDRØRENDE SYSTEMER, KOMPONENTER ELLER SEPARATE TEKNISKE ENHEDER**2.1. **Mærke (fabrikantens varemærke):** .....**▼M3**2.2. **Type** <sup>(6)</sup>: .....**▼B**

2.2.1. Eventuel(le) handelsbetegnelse(r): .....

2.2.2. Eventuelle godkendelsesnumre <sup>(49)</sup>: .....

2.2.3. Eventuel(le) typegodkendelse(r) udstedt den (dato): .....

2.2.4. For komponenter og separate tekniske enheder, placering og fastgørelsesmetode for typegodkendelsesmærket (eventuelt) <sup>(19)</sup> .....2.3. **Fabrikantens virksomhedsnavn og adresse:** .....

2.3.1. Navn(e) og adresse(r) på samlefabrikker: .....

2.3.2. Navn og adresse på fabrikantens eventuelle bemyndigede repræsentant: .....

2.4. **For systemer og separate tekniske enheder, køretøjer, som disse er beregnet til** <sup>(21)</sup>:2.4.1. Type <sup>(17)</sup>: .....2.4.2. Variant(er) <sup>(17)</sup>: .....2.4.3. Version(er) <sup>(17)</sup>: .....

2.4.4. Eventuel(le) handelsbetegnelse(r): .....

2.4.5. Køretøjets klasse, underkategori og hastighedsindeks <sup>(2)</sup>: .....**20. FØRERINFORMATIONSSYSTEMER**20.1. Kravene i ISO 2008:15077 (Tractors and self-propelled machinery for agriculture — Operator controls — Actuating forces, displacement, location and method of operation), bilag B om betjeningspaneler med tilknytning til virtuelle terminaler, er opfyldt med relevant dokumentation, som er medtaget i oplysningsskemaet: ja/nej <sup>(4)</sup>

**▼B***Tillæg 5***Model for oplysningsskemaet vedrørende EU-typegodkendelse af en type/køretøjstype for så vidt angår montering af lygter og lyssignalsystem****A. GENERELLE OPLYSNINGER****2. GENERELLE OPLYSNINGER VEDRØRENDE SYSTEMER, KOMPONENTER ELLER SEPARATE TEKNISKE ENHEDER**2.1. **Mærke (fabrikantens varemærke):** .....**▼M3**2.2. **Type** <sup>(6)</sup>: .....**▼B**

2.2.1. Eventuel(le) handelsbetegnelse(r): .....

2.2.2. Eventuelle godkendelsesnumre <sup>(49)</sup>: .....

2.2.3. Eventuel(le) typegodkendelse(r) udstedt den (dato): .....

2.2.4. For komponenter og separate tekniske enheder, placering og fastgørelsesmetode for typegodkendelsesmærket (eventuelt) <sup>(19)</sup> .....2.3. **Fabrikantens virksomhedsnavn og adresse:** .....

2.3.1. Navn(e) og adresse(r) på samlefabrikker: .....

2.3.2. Navn og adresse på fabrikantens eventuelle bemyndigede repræsentant:

2.4. **For systemer og separate tekniske enheder, køretøjer, som disse er beregnet til** <sup>(21)</sup>:2.4.1. Type <sup>(17)</sup>: .....2.4.2. Variant(er) <sup>(17)</sup>: .....2.4.3. Version(er) <sup>(17)</sup>: .....

2.4.4. Eventuel(le) handelsbetegnelse(r): .....

2.4.5. Køretøjets klasse, underkategori og hastighedsindeks <sup>(2)</sup>: .....**3. ALMINDELIGE SPECIFIKATIONER**

3.1. Fotografier eller tegninger, som er repræsentative for køretøjsversionen: .....

3.2. Målskitse for hele køretøjet: .....

**21. MONTERING AF LYSANORDNINGER OG LYSSIGNALANORDNINGER, HERUNDER AUTOMATISK TÆNDING/SLUKNING AF LYS**

21.1. Oversigt over alle anordninger (med angivelse af antal, fabrikat(er), type, godkendelsesmærke(r), maksimal lysstyrke for fjernlysgyter, farve og tilsvarende kontrollampe); listen kan omfatte flere typer til hver funktion; Listen kan desuden med hensyn til hver funktion indeholde den supplerende anmærkning »eller tilsvarende anordninger« .....

21.2. Et diagram over lys- og lyssignaludstyret som helhed med angivelse af de forskellige anordningers placering på køretøjet: .....

21.3. Skitser af køretøjets ydre, der viser placeringen af lygter og lyssignalanordninger, samt disses antal og farve: .....

**▼B**

- 21.4. For hver lygte og refleksanordning gives følgende oplysninger:
- 21.4.1. Tegning, der viser størrelsen af lysfladen: .....
- 21.4.2. Metode, der anvendes til at definere den synlige overflade: .....
- 21.4.3. Referenceakse og referencecentrum: .....
- 21.4.4. Funktionsmåde for nedklappelige lygter: .....
- 21.5. Beskrivelse/skitse af forlygteniveauindstillingsanordning og dennes art (f.eks. automatisk, trinvis manuel indstilling, trinløs manuel indstilling) <sup>(4)</sup>:  
.....
- 21.5.1. Betjeningsanordning: .....
- 21.5.2. Referencemærker: .....
- 21.5.3. Lastafhængige indstillingsmærker: .....
- 21.6. For køretøjer i klasse R og S, beskrivelse af strømforbindelsen til lygter og lyssignalanordninger: .....
- 21.7. Kort beskrivelse af de elektriske og/eller elektroniske komponenter, der anvendes i systemet for lysanordninger og lyssignalanordninger: .....

**▼B***Tillæg 6***Model for oplysningsskemaet vedrørende EU-typegodkendelse af en type/køretøjstype for så vidt angår et system for elektromagnetisk kompatibilitet****A. GENERELLE OPLYSNINGER****2. GENERELLE OPLYSNINGER VEDRØRENDE SYSTEMER, KOMPONENTER ELLER SEPARATE TEKNISKE ENHEDER**2.1. **Mærke (fabrikantens varemærke):** .....**▼M3**2.2. **Type** <sup>(6)</sup>: .....**▼B**

2.2.1. Eventuel(le) handelsbetegnelse(r): .....

2.2.2. Eventuelle godkendelsesnumre <sup>(49)</sup>: .....

2.2.3. Eventuel(le) typegodkendelse(r) udstedt den (dato): .....

2.2.4. For komponenter og separate tekniske enheder, placering og fastgørelsesmetode for typegodkendelsesmærket (eventuelt) <sup>(19)</sup> .....2.3. **Fabrikantens virksomhedsnavn og adresse:** .....

2.3.1. Navn(e) og adresse(r) på samlefabrikker: .....

2.3.2. Navn og adresse på fabrikantens eventuelle bemyndigede repræsentant: .....

2.4. **For systemer og separate tekniske enheder, køretøjer, som disse er beregnet til** <sup>(21)</sup>:2.4.1. Type <sup>(17)</sup>: .....2.4.2. Variant(er) <sup>(17)</sup>: .....2.4.3. Version(er) <sup>(17)</sup>: .....

2.4.4. Eventuel(le) handelsbetegnelse(r): .....

2.4.5. Køretøjets klasse, underkategori og hastighedsindeks <sup>(2)</sup> .....**24. ELEKTROMAGNETISK KOMPATIBILITET (EMC)**24.1. Program med alle forventede kombinationer af relevante elektriske/elektroniske systemer eller elektriske/elektroniske enheder, karrosseriformer <sup>(60)</sup>, varianter med hensyn til karrosserimateriale, det samlede ledningsnet, motorvarianter, højre-/venstrestyring og versioner med forskellig akselafstand. ....24.2. Kravene i FN/ECE-regulativ nr. 10 (EUT L 254 af 20.9.2012, s. 1) er opfyldt med de relevante oplysninger i oplysningsskemaet: ja/nej <sup>(4)</sup>24.3. Kravene i ISO 14982:1998 (Landbrugs- og skovbrugsmaskiner — Elektromagnetisk kompatibilitet (EMC) — Prøvningsmetoder og acceptkriterier), er opfyldt med relevant dokumentation, som er medtaget i oplysningsskemaet: ja/nej <sup>(4)</sup>

**▼B****24.4. Som alternativ til punkt 24.2 eller 24.3 afgives følgende oplysninger:**

- 24.4.1. Beskrivelse og tegninger (eller fotografier) af udformning og bestanddele af den del af karosseriet, som udgør motorrummet og den del af kabinen, der ligger tættest op ad dette: .....
- 24.4.2. Tegninger eller fotografier af placeringen af metalkomponenter, der er monteret i motorrummet (f.eks. dele til varmeanlæg, reservehjul, luftfilter, styreapparat osv.): .....
- 24.4.3. Oversigt over og tegning af radiostøjdæmpende udstyr: .....
- 24.4.4. Angivelse af den nominelle jævnstrømsmodstand, og specielt ved modstandstændkabler, angivelse af den nominelle modstand pr. meter: .....

**▼ B***Tillæg 7***Model for oplysningsskemaet vedrørende EU-typegodkendelse af en type/køretøjstype for så vidt angår et system for lydsignalapparater****A. GENERELLE OPLYSNINGER****2. GENERELLE OPLYSNINGER VEDRØRENDE SYSTEMER, KOMPONENTER ELLER SEPARATE TEKNISKE ENHEDER**2.1. **Mærke (fabrikantens varemærke):** .....**▼ M3**2.2. **Type** <sup>(6)</sup>: .....**▼ B**

2.2.1. Eventuel(le) handelsbetegnelse(r): .....

2.2.2. Eventuelle godkendelsesnumre <sup>(49)</sup>: .....

2.2.3. Eventuel(le) typegodkendelse(r) udstedt den (dato): .....

2.2.4. For komponenter og separate tekniske enheder, placering og fastgørelsesmetode for typegodkendelsesmærket (eventuelt) <sup>(19)</sup> .....2.3. **Fabrikantens virksomhedsnavn og adresse:** .....

2.3.1. Navn(e) og adresse(r) på samlefabrikker: .....

2.3.2. Navn og adresse på fabrikantens eventuelle bemyndigede repræsentant: .....

2.4. **For systemer og separate tekniske enheder, køretøjer, som disse er beregnet til** <sup>(21)</sup>:2.4.1. Type <sup>(17)</sup> .....2.4.2. Variant(er) <sup>(17)</sup> .....2.4.3. Version(er) <sup>(17)</sup> .....

2.4.4. Eventuel(le) handelsbetegnelse(r): .....

2.4.5. Køretøjets klasse, underkategori og hastighedsindeks <sup>(2)</sup>: .....**25. LYDSIGNALAPPARAT(ER)**25.1. Komponenttypegodkendelse af et lydsignalapparat, meddelt i henhold til forskrifterne for køretøjer i klasse N i FN/ECE-regulativ nr. 28 (EUT L 323 af 6.12.2011, s. 33), med relevant dokumentation, der er medtaget i oplysningsskemaet: ja/nej <sup>(4)</sup>

25.2. Kortfattet beskrivelse af den/de anvendte anordning(er): .....

25.3. Tegning(er) af lydsignalapparatets (-apparaternes) placering på køretøjet: .....

25.4. Nærmere oplysninger om fastgørelsesmåde, herunder om den del af køretøjet, hvorpå lydsignalapparatet (-apparaterne) er fastgjort: .....



**▼ B**

25.5. Elektrisk/pneumatisk kredsløbsdiagram: .....

25.5.1. Spænding: AC/DC <sup>(4)</sup>

**▼ M1**

25.5.2. Nominel spænding eller lufttryk: ..... V / kPa <sup>(4)</sup>

**▼ B**

25.6. Tegning af monteringsanordning: .....

**▼ M1***Tillæg 8***Model for oplysningsskemaet vedrørende EU-typegodkendelse af en type/køretøjstype for så vidt angår montering et førerspejlsystem.****▼ B**

- A. **GENERELLE OPLYSNINGER**
2. GENERELLE OPLYSNINGER VEDRØRENDE SYSTEMER, KOMPONENTER ELLER SEPARATE TEKNISKE ENHEDER
- 2.1. **Mærke (fabrikantens varemærke):** .....

**▼ M3**

- 2.2. **Type** <sup>(6)</sup>: .....

**▼ B**

- 2.2.1. Eventuel(le) handelsbetegnelse(r): .....
- 2.2.2. Eventuelle godkendelsesnumre <sup>(49)</sup>: .....
- 2.2.3. Eventuel(le) typegodkendelse(r) udstedt den (dato): .....
- 2.2.4. For komponenter og separate tekniske enheder, placering og fastgørelsesmetode for typegodkendelsesmærket (eventuelt) <sup>(19)</sup> .....
- 2.3. **Fabrikantens virksomhedsnavn og adresse:** .....
- 2.3.1. Navn(e) og adresse(r) på samlefabrikker: .....
- 2.3.2. Navn og adresse på fabrikantens eventuelle bemyndigede repræsentant: .....
- 2.4. **For systemer og separate tekniske enheder, køretøjer, som disse er beregnet til** <sup>(21)</sup>:
- 2.4.1. Type <sup>(17)</sup> .....
- 2.4.2. Variant(er) <sup>(17)</sup> .....
- 2.4.3. Version(er) <sup>(17)</sup> .....
- 2.4.4. Eventuel(le) handelsbetegnelse(r): .....
- 2.4.5. Køretøjets klasse, underkategori og hastighedsindeks <sup>(2)</sup>: .....
18. **FØRERSPEJLE**
- 18.1. Spejlens antal og kategori(er): .....
- 18.2. Kravene i FN/ECE-regulativ nr. 46 (EUT L 177 af 10.7.2010, s. 211) er opfyldt med den relevante dokumentation, som er medtaget i oplysningsskemaet: ja/nej/ikke relevant <sup>(4)</sup>
- 18.3. Kravene i FN/ECE-regulativ nr. 81 (EUT L 185 af 13.7.2012, s. 1) er opfyldt med de relevante oplysninger i oplysningsskemaet: ja/nej/ikke relevant <sup>(4)</sup>
- 18.4. Tegning(er) til identifikation af spejlet, der viser spejlets placering på køretøjet: .....
- 18.5. Nærmere oplysninger om fastgørelsesmåde, herunder om den del af køretøjet, hvorpå det er fastgjort: .....

**▼B**

- 18.6. Kort beskrivelse af elektroniske/elektriske komponenter i indstillings-systemet: .....
- 18.7. Teknisk beskrivelse af systemet til afrimning og afdugning af spejle: ...
- 18.8. Ekstraudstyr, som kan begrænse det bagudrettede synsfelt: .....
- 18.9. **Bagudrettet synsfelt for førerspejle i klasse II**
- 18.9.1. Er i overensstemmelse med punkt 5.1 i bilag IX til Kommissionens delegerede forordning (EU) 2015/208: ja/nej <sup>(4)</sup>
- 18.9.2. Som alternativ til punkt 18.9.1 er kravene i ISO 5721-2:2014 (Landbrugstraktorer — Krav, prøvningsprocedurer og acceptkriterier for førerens synsfelt — Del 2: Synsfelt til siden og bagud), opfyldt med relevant dokumentation, som er medtaget i oplysningsskemaet: ja/nej <sup>(4)</sup>
19. **ANDRE ANORDNINGER TIL INDIREKTE UDSYN END SPEJLE (EKSTRAUDSTYR)**
- 19.1. Type og specifikationer (som f.eks. fuldstændig beskrivelse af anordningen): .....
- 19.2. Hvis det drejer sig om en anordning af typen med kamera og monitor, detektionsafstand (mm), kontrast, luminansfelt, korrektion for blanding, display-specifikationer (sort/hvid eller farve <sup>(4)</sup>), billedgentagelsesfrekvens, monitorens luminansfelt <sup>(4)</sup>: .....
- 19.3. Tilstrækkeligt detaljerede tegninger til at identificere hele systemet, herunder monteringsforskrifter: .....
- 19.4. Kravene i ISO 5721-2:2014 (Landbrugstraktorer — Krav, prøvningsprocedurer og acceptkriterier for førerens synsfelt — Del 2: Synsfelt til siden og bagud), er opfyldt med relevant dokumentation, som er medtaget i oplysningsskemaet: ja/nej <sup>(4)</sup>

**▼ B***Tillæg 9***Model for oplysningsskemaet vedrørende EU-typegodkendelse af en type/køretøjstype for så vidt angår montering af et bælteundervognssystem**

- A. **GENERELLE OPLYSNINGER**
2. GENERELLE OPLYSNINGER VEDRØRENDE SYSTEMER, KOMPONENTER ELLER SEPARATE TEKNISKE ENHEDER
- 2.1. **Mærke (fabrikantens varemærke):** .....

**▼ M3**

- 2.2. **Type** <sup>(6)</sup>: .....

**▼ B**

- 2.2.1. Eventuel(le) handelsbetegnelse(r): .....
- 2.2.2. Eventuelle godkendelsesnumre <sup>(49)</sup>: .....
- 2.2.3. Eventuel(le) typegodkendelse(r) udstedt den (dato): .....
- 2.2.4. For komponenter og separate tekniske enheder, placering og fastgørelsesmetode for typegodkendelsesmærket (eventuelt) <sup>(19)</sup> .....
- 2.3. **Fabrikantens virksomhedsnavn og adresse:** .....
- 2.3.1. Navn(e) og adresse(r) på samlefabrikker: .....
- 2.3.2. Navn og adresse på fabrikantens eventuelle bemyndigede repræsentant: .....
- 2.4. **For systemer og separate tekniske enheder, køretøjer, som disse er beregnet til** <sup>(21)</sup>:
- 2.4.1. Type <sup>(17)</sup> .....
- 2.4.2. Variant(er) <sup>(17)</sup> .....
- 2.4.3. Version(er) <sup>(17)</sup> .....
- 2.4.4. Eventuel(le) handelsbetegnelse(r): .....
- 2.4.5. Køretøjs klasse, underkategori og hastighedsindeks <sup>(2)</sup>: .....
3. **ALMINDELIGE SPECIFIKATIONER**
- 3.1. Fotografier eller tegninger, som er repræsentative for køretøjsversionen: .....
- 3.2. Målkitse for hele køretøjet: .....

**▼ M1**

- 3.3. Aksler og hjul:

**▼ B**

- 3.3.1. Antal aksler og hjul: .....
- 3.3.2. Antal aksler med tvillingmontering samt anbringelse <sup>(23)</sup>: .....
- 3.3.3. Antal styrende aksler og deres placering <sup>(23)</sup>: .....
- 3.3.4. Antal trækkende aksler og deres placering <sup>(23)</sup>: .....
- 3.3.5. Antal bremsende aksler og deres placering <sup>(23)</sup>: .....

**▼B**

- 3.4. **For køretøjer i klasse C**
- 3.4.1. Konfiguration af bælteundervogn: Bæltetsæt ved forende/bæltetsæt ved bagende/bæltetsæt ved forende og bæltetsæt ved bagende/sammenhængende bælte i hver side af køretøjet <sup>(4)</sup>
- 3.4.2. Antal og placering af trækkende bæltetsæt <sup>(22)</sup>: .....
- 3.4.3. Antal og placering af bremsende bæltetsæt <sup>(22)</sup>: .....
- 3.4.4. *For køretøjer i klasse C*
- 3.4.4.1. Styring ved ændring af hastigheden mellem bæltetullerne i venstre og højre side: ja/nej/ikke relevant <sup>(4)</sup>
- 3.4.4.2. Styring ved drejning af to modsatte eller alle fire bæltetuller ja/nej/ikke relevant <sup>(4)</sup>
- 3.4.4.3. Styring ved hjælp af leddeling af køretøjets forende og bagende rundt om en central vertikalakse: ja/nej/ikke relevant <sup>(4)</sup>
- 3.4.4.4. Styring ved hjælp af leddeling af køretøjets forende og bagende rundt om en central vertikalakse og ved at ændre hjulenes retning på en aksel med hjul: ja/nej/ikke relevant <sup>(4)</sup>
- 3.5. **Chassis**
- 3.5.1. Skitsetegning af chassis: .....
- 3.5.2. Chassistype til køretøjer i klasse T og C: Backbone/centralrør/stige/leddelt/længdevangechassis/andet <sup>(4)</sup> (hvis andet: specificer: ..... )
4. **MASSE OG DIMENSIONER**  
(i kg og mm) Der henvises i givet fald til tegninger
- 4.1 **Interval af køretøjsmasser (samlet)**
- 4.1.1. *Egenmasse*
- 4.1.1.1. Egenmasse i køreklar stand <sup>(13)</sup>:
- 4.1.1.1.1. Maksimum: ... kg <sup>(30)</sup>
- 4.1.1.1.2. Minimum: ... kg <sup>(30)</sup>
- 4.1.1.1.3. Fordeling denne/disse masse(r) på akslerne: ... kg
- 4.1.1.1.4. For køretøjer i klasse R eller S med stiv trækstang eller kærre angives vertikal belastning på koblingspunktet (S): ... kg
- 4.1.2. *Totalmasse(r) som oplyst af fabrikanten:*
- 4.1.2.1. Køretøjets teknisk tilladte totalmasse <sup>(13)</sup>: ... kg

**▼B**

4.1.2.1.1 Største tilladte akseltryk: Aksel 1... kg aksel 2 ... kg aksel ... kg

**▼M1**

4.1.2.1.2. For køretøjer i klasse R eller S med stiv trækstang eller kærre angives vertikal belastning på forreste koblingspunkt (S): ... kg

**▼B**

4.1.2.1.3. Grænser for fordelingen af denne (disse) masse(r) på akslerne (angiv mindstegrænserne i procent på forakslen og bagakslen): ... %

**▼M1**

\_\_\_\_\_

**▼B**

4.1.2.3. Masse og bælteundervogn

Bæltetsæt nr.	Bæltedimensioner		Gennemsnitligt jordtryk [kPa]	Maksimal belastning pr. bæltterulle [kg] (*)	Køretøjets største tilladte masse pr. bæltetsæt [kg] (*)	Køretøjets største tilladte masse [kg] (*)	Største tilladte vertikale belastning på koblingspunktet [kg] (*) (**)
	Længde [mm]	Bredde [mm]					
1	...		...	...	...	...	...
2	...		...	...	...	...	...
...	...		...	...	...	...	...

(\*) Afhængig af bæltterullens specifikationer.

(\*\*) Belastning, der overføres til koblingens referencecentrum under statiske betingelser, uanset tilkoblingsanordningen; hvis den største tilladte belastning på koblingspunktet afhængigt af koblingen er angivet i denne tabel, udvides tabellen i højre side og koblingsanordningen angives i kolonnens overskrift.

**▼M1**

\_\_\_\_\_

4.1.3. Teknisk tilladt(e) tilkoblet(-ede) totalmasse(r) for køretøjer i klasse T eller C for hver chassis-/bremsekonfiguration for køretøjer i klasse R eller S (for køretøjer i klasse R og S angives største tilladte belastning på det bageste koblingspunkt):

Køretøj i klasse R og S	Trækstang	Stiv trækstang	Kærre
	Bremse		
Uden bremseser <sup>(1)</sup>	..... kg	..... kg	..... kg
Påløbsbremse	... kg	... kg	... kg
Hydraulisk bremse	... kg	... kg	... kg
Pneumatisk bremse	... kg	... kg	... kg

<sup>(1)</sup> Beregnet ved delvist belæst stand som defineret af traktorfabrikanten efter aftale med den tekniske tjeneste, jf. punkt 3.1.1.2 i bilag II til Kommissionens delegerede forordning (EU) 2015/68.

4.1.4. Den teknisk tilladte totalmasse af kombinationen af traktor (klasse T eller C) og påhængskøretøj (klasse R eller S) for hver chassis-/bremsekonfiguration af klasse R- eller S-køretøjet:

▼ **M1**

Køretøj i klasse R og S	Trækstang	Stiv trækstang	Kærre
Bremse			
Uden bremsler	... kg	... kg	... kg
Påløbsbremse	... kg	... kg	... kg
Hydraulisk bremse	... kg	... kg	... kg
Pneumatisk bremse	... kg	... kg	... kg

▼ **B**

37. BÆLTEUNDERVOGN  
(angiv også oplysninger i 4.1.2.3.)
- 37.1. Fotografier og målskitser af bælteundervognens udformning og dens monteringen på køretøjet (herunder elementer ved bælternes inderside, der sikrer, at bæltet styres hen over rullerne, samt bæltømønstret på ydersiden): .....
- 37.2. Type materiale i kontakt med overfladen: Gummibælter/stålbælter/gummipuder på bæltesco (<sup>2</sup>)
- 37.3. **Metalbælter**
- 37.3.1. Antal bælteruller, som direkte overfører belastningen til vejens overflade ( $N_R$ ): .....
- 37.3.2. Hver gummipudes ydre overflade ( $A_P$ ): ... mm<sup>2</sup>
- 37.4. **Gummibælter**
- 37.4.1. Gummiklodsernes samlede kontaktflade med vejen ( $A_L$ ): ... mm<sup>2</sup>
- 37.4.2. Klodsens areal i forhold til bæltets samlede overflade: ... %

**▼ M3***Tillæg 10***Model for oplysningsskemaet vedrørende EU-typegodkendelse af elektriske/elektroniske enheder som komponent/separat teknisk enhed med hensyn til elektromagnetisk kompatibilitet****▼ B**

- A. **GENERELLE OPLYSNINGER**
2. GENERELLE OPLYSNINGER VEDRØRENDE SYSTEMER, KOMPONENTER ELLER SEPARATE TEKNISKE ENHEDER
- 2.1. **Mærke (fabrikantens varemærke):** .....

**▼ M3**

- 2.2. **Type** <sup>(6)</sup>: .....

**▼ B**

- 2.2.1. Eventuel(le) handelsbetegnelse(r): .....
- 2.2.2. Eventuelle godkendelsesnumre <sup>(49)</sup> .....
- 2.2.3. Eventuel(le) typegodkendelse(r) udstedt den (dato): .....

**▼ M1**

- 2.2.4. For komponenter og separate tekniske enheder, placering og fastgørelsesmetode for typegodkendelsesmærke(r) (eventuelt) <sup>(19)</sup>: .....

**▼ B**

- 2.3. **Fabrikantens virksomhedsnavn og adresse:** .....
- 2.3.1. Navn(e) og adresse(r) på samlefabrikker: .....
- 2.3.2. Navn og adresse på fabrikantens eventuelle bemyndigede repræsentant: .....
- 2.4. **For systemer og separate tekniske enheder, køretøjer, som disse er beregnet til** <sup>(21)</sup>:
- 2.4.1. Type <sup>(17)</sup> .....
- 2.4.2. Variant(er) <sup>(17)</sup> .....
- 2.4.3. Version(er) <sup>(17)</sup> .....
- 2.4.4. Eventuel(le) handelsbetegnelse(r): .....
- 2.4.5. Køretøjets klasse, underkategori og hastighedsindeks <sup>(2)</sup>: .....
24. **ELEKTROMAGNETISK KOMPATIBILITET (EMC)**

**▼ M1**

- 24.1. Program med alle forventede kombinationer af relevante elektriske/elektroniske systemer eller elektriske/elektroniske enheder, karrosseriformer <sup>(60)</sup>, varianter med hensyn til karrosserimateriale, det samlede ledningsnet, motorvarianter, højre-/venstrestyring og versioner med forskellig akselafstand: .....

**▼ B**

- 24.2. Kravene i FN/ECE-regulativ nr. 10 (EUT L 254 af 20.9.2012, s. 1) er opfyldt med de relevante oplysninger i oplysningsskemaet: ja/nej <sup>(4)</sup>
- 24.3. Kravene i ISO 14982:1998 (Landbrugs- og skovbrugsmaskiner — Elektromagnetisk kompatibilitet (EMC) — Prøvningsmetoder og acceptkriterier), er opfyldt med relevant dokumentation, som er medtaget i oplysningsskemaet: ja/nej <sup>(4)</sup>



**▼B**

- 24.4. **Som alternativ til punkt 24.2 eller 24.3 afgives følgende oplysninger:**
- 24.4.1. Beskrivelse og tegninger (eller fotografier) af udformning og bestanddele af den del af karrosseriet, som udgør motorrummet og den del af kabinen, der ligger tættest op ad dette: .....
- 24.4.2. Tegninger eller fotografier af placeringen af metalkomponenter, der er monteret i motorrummet (f.eks. dele til varmeanlæg, reservehjul, luftfilter, styreapparat osv.): .....
- 24.4.3. Oversigt over og tegning af radiostøjdæmpende udstyr: .....
- 24.4.4. Angivelse af den nominelle jævnstrømsmodstand, og specielt ved modstandstændkabler, angivelse af den nominelle modstand pr. meter: .....

**▼ B***Tillæg 11***Model for oplysningsskemaet vedrørende EU-typegodkendelse af ballastmasse som komponent/separat teknisk enhed**

- A. **GENERELLE OPLYSNINGER**
2. GENERELLE OPLYSNINGER VEDRØRENDE SYSTEMER, KOMPONENTER ELLER SEPARATE TEKNISKE ENHEDER
- 2.1. **Mærke (fabrikantens varemærke):** .....

**▼ M3**

- 2.2. **Type** <sup>(6)</sup>: .....

**▼ B**

- 2.2.1. Eventuel(le) handelsbetegnelse(r): .....
- 2.2.2. Eventuelle godkendelsesnumre <sup>(49)</sup> .....
- 2.2.3. Eventuel(le) typegodkendelse(r) udstedt den (dato): .....

**▼ M1**

- 2.2.4. For komponenter og separate tekniske enheder, placering og fastgørelsesmetode for typegodkendelsesmærke(r) (eventuelt) <sup>(15)</sup>: .....

**▼ B**

- 2.3. **Fabrikantens virksomhedsnavn og adresse:** .....
- 2.3.1. Navn(e) og adresse(r) på samlefabrikker: .....
- 2.3.2. Navn og adresse på fabrikantens eventuelle bemyndigede repræsentant: .....
- 2.4. **For systemer og separate tekniske enheder, køretøjer, som disse er beregnet til** <sup>(21)</sup>:
- 2.4.1. Type <sup>(17)</sup> .....
- 2.4.2. Variant(er) <sup>(17)</sup> .....
- 2.4.3. Version(er) <sup>(17)</sup> .....
- 2.4.4. Eventuel(le) handelsbetegnelse(r): .....
- 2.4.5. Køretøjets klasse, underkategori og hastighedsindeks <sup>(2)</sup>: .....

**▼ M1**

29. BALLASTMASSE
- 29.1. Detaljeret teknisk beskrivelse (herunder fotografier eller tegninger med målangivelser) af ballastmasserne, og hvordan de er monteret på traktoren:
- 29.2. Antal sæt af ballastmasse: .....
- 29.2.1. Antal komponenter på hvert sæt: Sæt 1: ... Sæt 2: ... Sæt .....:
- 29.3. Komponenternes masse på hvert sæt: Sæt 1: ... kg Sæt 2: ... kg Sæt ..... kg
- 29.3.1. Samlede masse af hvert sæt: Sæt 1: ... kg Sæt 2: ... kg Sæt ..... kg
- 29.4. Ballastens samlede masse: ... kg
- 29.4.1. Fordeling af denne masse på akslerne: ..... kg
- 29.5. Anvendt(e) materiale(r) og konstruktionsmåde: .....

**▼ B***Tillæg 12***Model for oplysningsskemaet vedrørende EU-typegodkendelse af en anordning til beskyttelse bagtil eller mod siderne som komponent/separat teknisk enhed**

- A. **GENERELLE OPLYSNINGER**
2. GENERELLE OPLYSNINGER VEDRØRENDE SYSTEMER, KOMPONENTER ELLER SEPARATE TEKNISKE ENHEDER
- 2.1. **Mærke (fabrikantens varemærke):** .....

**▼ M3**

- 2.2. **Type** <sup>(6)</sup>: .....

**▼ B**

- 2.2.1. Eventuel(le) handelsbetegnelse(r): .....
- 2.2.2. Eventuelle godkendelsesnumre <sup>(49)</sup> .....
- 2.2.3. Eventuel(le) typegodkendelse(r) udstedt den (dato): .....

**▼ M1**

- 2.2.4. For komponenter og separate tekniske enheder, placering og fastgørelsesmetode for typegodkendelsesmærke(r) (eventuelt) <sup>(15)</sup>: .....

**▼ B**

- 2.3. **Fabrikantens virksomhedsnavn og adresse:** .....
- 2.3.1. Navn(e) og adresse(r) på samlefabrikker: .....
- 2.3.2. Navn og adresse på fabrikantens eventuelle bemyndigede repræsentant: .....
- 2.4. **For systemer og separate tekniske enheder, køretøjer, som disse er beregnet til** <sup>(21)</sup>:
- 2.4.1. Type <sup>(17)</sup> .....
- 2.4.2. Variant(er) <sup>(17)</sup> .....
- 2.4.3. Version(er) <sup>(17)</sup> .....
- 2.4.4. Eventuel(le) handelsbetegnelse(r): .....
- 2.4.5. Køretøjets klasse, underkategori og hastighedsindeks <sup>(2)</sup>: .....
32. **SIDEVÆRTS BESKYTTELSE OG BESKYTTELSE BAGTIL**

32.1. **Sideværts beskyttelse**

- 32.1.5. I tilfælde af særlig(e) sideværts beskyttelsesanordning(er), fuld beskrivelse og/eller tegning af sådanne anordninger (inkl. monteringsvejledning og beslag): .....
- 32.1.5.1. Anvendte materialer: .....
- 32.1.5.2. Fuld detaljering af krævede samlinger og fyldestgørende monteringsvejledning, herunder med krav vedrørende tilspændingsmoment: .....
- 32.1.6. Kravene i punkt 2 og 3 i del I, II og III i FN/ECE-regulativ nr. 73 (EUT L 122 af 8.5.2012, s. 1) er opfyldt med relevant dokumentation, som er medtaget i oplysningsskemaet: ja/nej <sup>(4)</sup>

32.2. **Beskyttelse bagtil**

- 32.2.4. Hvis den er en særlig anordning, fuld beskrivelse og/eller tegning af beskyttelsesanordningen (inklusive ophæng og beslag) eller, hvis den er godkendt som separat teknisk enhed, typegodkendelsesnummer: .....
- 32.2.4.1. Anvendte materialer: .....
- 32.2.4.2. Fuld detaljering af krævede samlinger og fyldestgørende monteringsvejledning, herunder med krav vedrørende tilspændingsmoment: .....

**▼ B***Tillæg 13***Model for oplysningsskemaet vedrørende EU-typegodkendelse af et dæk som komponent**

- A. **GENERELLE OPLYSNINGER**
2. GENERELLE OPLYSNINGER VEDRØRENDE SYSTEMER, KOMPONENTER ELLER SEPARATE TEKNISKE ENHEDER
- 2.1. **Mærke (fabrikantens varemærke):** .....

**▼ M3**

- 2.2. **Type** <sup>(6)</sup>: .....

**▼ B**

- 2.2.1. Eventuel(le) handelsbetegnelse(r): .....
- 2.2.2. Eventuelle godkendelsesnumre <sup>(49)</sup>: .....
- 2.2.3. Eventuel(le) typegodkendelse(r) udstedt den (dato): .....

**▼ M1**

- 2.2.4. For komponenter og separate tekniske enheder, placering og fastgørelsesmetode for typegodkendelsesmærke(r) (eventuelt) <sup>(15)</sup>: .....

**▼ B**

- 2.3. **Fabrikantens virksomhedsnavn og adresse:** .....
- 2.3.1. Navn(e) og adresse(r) på samlefabrikker: .....
- 2.3.2. Navn og adresse på fabrikantens eventuelle bemyndigede repræsentant: .....
35. **DÆK**
- 35.8. Dækdimeensionsbetegnelse: .....
- 35.9. Køretøjstype(r), som det er bestemt til: traktor (køretøjer i klasse T eller C)/påhængskøretøj (køretøjer i klasse R)/udskifteligt påhængsudstyr (køretøjer i klasse S) <sup>(4)</sup>
- 35.10. Dækopbygning: Diagonal (krydslag)/diagonalbælte/radial til bygge- og anlægsformål <sup>(4)</sup>
- 35.11. Fotografier og tegning af påskrift præget på dæksiden: .....
- 35.12. **Belastningstal og symbol for hastighedskategori** .....
- 35.12.1. For køretøjer i klasse T og C: .....
- 35.12.2. For køretøjer i klasse R: .....
- 35.12.3. For køretøjer i klasse S: .....
- 35.13. Rullemodstand i overensstemmelse med ISO 28580:2009 (Passenger car, truck and bus tyres — Methods of measuring rolling resistance — Single point test and correlation of measurement results) (hvis relevant): .....
- 35.14. Tilsigtet anvendelse: Trækkende hjul/frit rullende hjul/begge <sup>(4)</sup>
- 35.15. Dæk, som er konstrueret til brug uden indvendig slange (tubeless): ja/nej <sup>(4)</sup>
- 35.16. Dæktryk ved placering af dækkets vulster under dækmontering mindre end: ... kPa.

**▼ B***Tillæg 14***Model for oplysningsskemaet vedrørende EU-typegodkendelse af en mekanisk kobling som komponent/separat teknisk enhed**

- A. **GENERELLE OPLYSNINGER**
2. GENERELLE OPLYSNINGER VEDRØRENDE SYSTEMER, KOMPONENTER ELLER SEPARATE TEKNISKE ENHEDER
- 2.1. **Mærke (fabrikantens varemærke):** .....

**▼ M3**

- 2.2. **Type** <sup>(6)</sup>: .....

**▼ B**

- 2.2.1. Eventuel(le) handelsbetegnelse(r): .....
- 2.2.2. Eventuelle godkendelsesnumre <sup>(49)</sup> .....
- 2.2.3. Eventuel(le) typegodkendelse(r) udstedt den (dato): .....

**▼ M1**

- 2.2.4. For komponenter og separate tekniske enheder, placering og fastgørelsesmetode for typegodkendelsesmærke(r) (eventuelt) <sup>(15)</sup>: .....

**▼ B**

- 2.3. **Fabrikantens virksomhedsnavn og adresse:** .....
- 2.3.1. Navn(e) og adresse(r) på samlefabrikker: .....
- 2.3.2. Navn og adresse på fabrikantens eventuelle bemyndigede repræsentant: .....
- 2.4. **For systemer og separate tekniske enheder, køretøjer, som disse er beregnet til** <sup>(21)</sup>:
- 2.4.1. Type <sup>(17)</sup> .....
- 2.4.2. Variant(er) <sup>(17)</sup>: .....
- 2.4.3. Version(er) <sup>(17)</sup> .....
- 2.4.4. Eventuel(le) handelsbetegnelse(r): .....
- 2.4.5. Køretøjets klasse, underkategori og hastighedsindeks <sup>(2)</sup>: .....

## 38. MEKANISKE KOBLINGER

**▼ M1**

- 38.1. **Fotografier og målskitser af den mekaniske kobling, dens montering på køretøjet og dens tilkobling til anordningen, som er monteret på påhængskøretøjet:** .....

**▼ B**

- 38.1.1. Bageste mekaniske tilkoblingsanordning: ja/nej <sup>(4)</sup>
- 38.1.2. Forreste tilkoblingsanordning (for køretøjer i klasse R og S): ja/nej <sup>(4)</sup>
- 38.2. **Kort teknisk beskrivelse af den mekaniske kobling, hvoraf navnlig konstruktionen og det anvendte materiale fremgår**

**▼ M1**

38.5. Beskrivelse af mekanisk koblingsanordning:

Type (i henhold til tillæg 1 i bilag XXXIV til Kommissionens delegerede forordning (EU) 2015/208):	...
Fabrikat:	...
Fabrikantens typebetegnelse:	...
Maksimal vandret belastning/D-værdi <sup>(4)</sup> <sup>(44)</sup> :	..... kg/kN <sup>(4)</sup>
Tilkoblet masse (T) <sup>(4)</sup> <sup>(44)</sup> :	..... ton
Største tilladte vertikale belastning på koblingspunktet S <sup>(44)</sup> :	... kg
Fotografier og målskitser af koblingsanordningen: Disse skitser skal navnlig i detaljer vise de krævede dimensioner samt målene for fastgørelse.	
Kort teknisk beskrivelse af koblingsanordningen, hvoraf navnlig konstruktionen og det anvendte materiale fremgår.	
Prøvetype	Statisk/dynamisk <sup>(4)</sup>
(EU-)typegodkendelsesmærke eller -nummer på: — trækøje, kobling eller lignende koblingsanordninger, som fastgøres til den mekaniske kobling (i tilfælde af hængslede eller stive trækstænger) — typegodkendelsesmærke eller -nummer på mekaniske koblinger skal fastgøres til chassisrammens/påhængskøretøjets tilkoblingsbeslag (hvis begrænset til bestemte typer):.	...

**▼ B**38.6. Komponenttypegodkendelse af en mekanisk kobling, meddelt i henhold FN/ECE-regulativ nr. 55 (EUT L 227 af 28.8.2010, s. 1), med relevant dokumentation, der er medtaget i oplysnings-skemaet: ja/nej/ikke relevant <sup>(4)</sup>

**▼B***Tillæg 15***Model for oplysningsskemaet vedrørende EU-typegodkendelse af en type/køretøjstype for så vidt angår et bremsesystem**

- A. **GENERELLE OPLYSNINGER**
2. GENERELLE OPLYSNINGER VEDRØRENDE SYSTEMER, KOMPONENTER ELLER SEPARATE TEKNISKE ENHEDER
- 2.1. **Mærke (fabrikantens varemærke):** .....

**▼M3**

- 2.2. **Type** <sup>(6)</sup>: .....

**▼B**

- 2.2.1. Eventuel(le) handelsbetegnelse(r): .....
- 2.2.2. Eventuelle godkendelsesnumre <sup>(49)</sup> .....
- 2.2.3. Eventuel(le) typegodkendelse(r) udstedt den (dato): .....
- 2.2.4. For komponenter og separate tekniske enheder, placering og fastgørelsesmetode for typegodkendelsesmærket (eventuelt) <sup>(19)</sup> .....
- 2.3. **Fabrikantens virksomhedsnavn og adresse:** .....
- 2.3.1. Navn(e) og adresse(r) på samlefabrikker: .....
- 2.3.2. Navn og adresse på fabrikantens eventuelle bemyndigede repræsentant: .....
- 2.4. **For systemer og separate tekniske enheder, køretøjer, som disse er beregnet til** <sup>(21)</sup>:
- 2.4.1. Type <sup>(17)</sup> .....
- 2.4.2. Variant(er) <sup>(17)</sup>: .....
- 2.4.3. Version(er) <sup>(17)</sup> .....
- 2.4.4. Eventuel(le) handelsbetegnelse(r): .....
- 2.4.5. Køretøjets klasse, underkategori og hastighedsindeks <sup>(2)</sup>: .....
3. **ALMINDELIGE SPECIFIKATIONER**
- 3.1. Fotografier eller tegninger, som er repræsentative for køretøjsversionen: .....
- 3.2. Målskitse for hele køretøjet: .....

**▼M1**

- 3.3. Aksler og hjul:

**▼B**

- 3.3.1. Antal aksler og hjul: .....
- 3.3.2. Antal aksler med tvillingmontering samt anbringelse <sup>(23)</sup>: .....
- 3.3.3. Antal styrende aksler og deres placering <sup>(23)</sup>: .....
- 3.3.4. Antal trækkende aksler og deres placering <sup>(23)</sup>: .....
- 3.3.5. Antal bremsende aksler og deres placering <sup>(23)</sup>: .....

**▼B**

- 3.4. **For køretøjer i klasse C**
- 3.4.1. Konfiguration af bælteundervogn: Bæltet ved forende/bæltet ved bagende/bæltet ved forende og bæltet ved bagende/sammenhængende bælte i hver side af køretøjet <sup>(4)</sup>
- 3.4.2. Antal og placering af trækkende bæltet <sup>(22)</sup>: .....
- 3.4.3. Antal og placering af bremsende bæltet <sup>(22)</sup>: .....
- 3.4.4. *For køretøjer i klasse C*
- 3.4.4.1. Styring ved ændring af hastigheden mellem bæltet i venstre og højre side: ja/nej/ikke relevant <sup>(4)</sup>
- 3.4.4.2. Styring ved drejning af to modsatte eller alle fire bæltet ja/nej/ikke relevant <sup>(4)</sup>
- 3.4.4.3. Styring ved hjælp af leddeling af køretøjets forende og bagende rundt om en central vertikalakse: ja/nej/ikke relevant <sup>(4)</sup>
- 3.4.4.4. Styring ved hjælp af leddeling af køretøjets forende og bagende rundt om en central vertikalakse og ved at ændre hjulenes retning på en aksel med hjul: ja/nej/ikke relevant <sup>(4)</sup>
- 3.5. **Chassis**
- 3.5.1. Skitse af chassis: .....
- 3.5.2. Chassistype til køretøjer i klasse T og C: Backbone/centralrør/stige/leddelt/længdevangechassis/andet <sup>(4)</sup> (hvis andet: specificer: ..... )
- 3.5.3. Chassistype til køretøjer i klasse R og S: Trækstang/stiv trækstang/kærre/andet <sup>(4)</sup> (hvis andet: specificer: ..... )
- 3.12. For køretøjer i klasse R og S, bremsetype: Ubremset/inertbremset/kontinuert bremset/semi-kontinuert bremset/hydraulisk bremset/pneumatisk bremset <sup>(4)</sup>
4. **MASSE OG DIMENSIONER**  
(i kg og mm) Der henvises i givet fald til tegninger
- 4.1 **Interval af køretøjsmasser (samlet)**
- 4.1.1. *Egenmasse*
- 4.1.1.1. Egenmasse i køreklar stand <sup>(13)</sup>:
- 4.1.1.1.1. Maksimum: ... kg <sup>(30)</sup>
- 4.1.1.1.2. Minimum: ... kg <sup>(30)</sup>
- 4.1.1.1.3. Fordeling denne/disse masse(r) på akslerne: ... kg
- 4.1.1.1.4. For køretøjer i klasse R eller S med stiv trækstang eller kærre angives vertikal belastning på koblingspunktet (S): ... kg



**▼B**

4.1.2. *Totalmasse(r) som oplyst af fabrikanten:*

4.1.2.1. Køretøjets teknisk tilladte totalmasse <sup>(13)</sup>: ... kg

4.1.2.1.1 Største tilladte akseltryk: Aksel 1 ... kg aksel 2 ... kg Aksel ...kg

**▼M1**

4.1.2.1.2. For køretøjer i klasse R eller S med stiv trækstang eller kærre angives vertikal belastning på forreste koblingspunkt (S): ... kg

**▼B**

4.1.2.1.3. Grænser for fordelingen af denne (disse) masse(r) på akslerne (angiv mindstegrænserne i procent på forakslen og bagakslen): ...%

**▼M1**

4.1.3. Teknisk tilladt(e) tilkoblet(-ede) totalmasse(r) for køretøjer i klasse T eller C for hver chassis-/bremsekonfiguration for køretøjer i klasse R eller S (for køretøjer i klasse R og S angives største tilladte belastning på det bageste koblingspunkt):

Køretøj i klasse R og S	Trækstang	Stiv trækstang	Kærre
Bremse			
Uden bremsler (*)	... kg	... kg	... kg
Påløbsbremse	... kg	... kg	... kg
Hydraulisk bremse	... kg	... kg	... kg
Pneumatisk bremse	... kg	... kg	... kg

(\*) Beregnet ved delvist belæst stand som defineret af traktorfabrikanten efter aftale med den tekniske tjeneste, jf. punkt 3.1.1.2 i bilag II til Kommissionens delegerede forordning (EU) 2015/68.

4.1.4. Den teknisk tilladte totalmasse af kombinationen af traktor (klasse T eller C) og påhængskøretøj (klasse R eller S) for hver chassis-/bremsekonfiguration af klasse R- eller S-køretøjet:

Klasse R/S-køretøj	Trækstang	Stiv trækstang	Kærre
Bremse			
Uden bremsler	... kg	... kg	... kg
Påløbsbremse	... kg	... kg	... kg
Hydraulisk bremse	... kg	... kg	... kg
Pneumatisk bremse	... kg	... kg	... kg

**▼ M1****▼ B**

- 4.2. **Interval af køretøjets dimensioner (udvendige mål)**
- 4.2.2.5. Akselafstand <sup>(37)</sup>: ... mm
- 4.2.2.6. Afstand mellem de på hinanden følgende aksler 1-2: ... mm 2-3: ... mm, 3-4: ... mm, osv.
- 4.2.2.7. For køretøjer i klasse R og S med stiv trækstang og kærre:
- 4.2.2.7.1. Afstand mellem koblingspunktet og den første aksel: ... mm
- 4.2.2.7.2. Afstand mellem koblingspunktet og den sidste aksel: ... mm
- 4.2.2.8. Største og mindste sporvidde for hver aksel (målt mellem symmetriplanerne for enkelt- eller tvillingdæk eller tredobbeltdæk i den normalt monterede formation (angives af fabrikanten) <sup>(38)</sup>):
- 4.2.2.8.1. Maksimum: Aksel 1 ... mm aksel 2 ... mm aksel ... mm mm
- 4.2.2.8.2. Minimum: Aksel 1 ... mm aksel 2 ... mm aksel ... mm mm
- 4.2.2.9. Beliggenhed af køretøjets tyngdepunkt angivet i længde-, tvær- og lodret retning: .....
- 4.2.2.9.1. For klasse T2, T4.1, T4.3 og C2, C4.1, C4.3, tyngdepunktets højde målt i forhold til jorden med de dæk, der normalt er monteret på køretøjet: ... mm
- 4.2.2.9.1.1. For klasse T2 og C2, angives forholdet mellem punkt 4.2.2.9.1 og den gennemsnitlige minimumsporvidde af hver aksel: Aksel 1 ... aksel 2 ... aksel ...
- 4.2.2.9.1.2. For klasse T4.1 og C4.1 angives forholdet mellem punkt 4.2.2.9.1 og den gennemsnitlige minimumsporvidde for alle akslerne: ...
5. **ALMINDELIGE SPECIFIKATIONER FOR DRIVAGGREGATET**
- 5.1. **Køretøjets maksimalhastighed**
- 5.1.1. *Maksimalhastighed, fremadgående:*
- 5.1.1.1. Den for køretøjet oplyste konstruktivt bestemte maksimalhastighed: ... km/h
- 5.1.1.2. Køretøjets beregnede konstruktivt bestemte maksimalhastighed i højeste gear (beregningensmåde skal fremgå) <sup>(41)</sup>: ... km/h
- 5.1.1.3. Målt maksimalhastighed: ... km/h <sup>(41)</sup>
- 5.1.2. *Maksimalhastighed, baglæns* <sup>(54)</sup>
- 5.1.2.1. Den for køretøjet oplyste konstruktivt bestemte baglæns maksimalhastighed: ... km/h

**▼ M1****▼ M3****▼ B**

- B. **OPLYSNINGER OM MILJØPRÆSTATIONER OG FREM-DRIFTSYDELSE**

**▼ M3**

6. HOVEDSPECIFIKATIONER FOR MOTORFAMILIEN
- 6.1.7. Motorens kategori og underkategori <sup>(7)</sup>: .....
- 6.2.1. Forbrændingscyklus: Firetakt/totakt/rotation/andet (specificeres) <sup>(4)</sup>: .....

**▼ M3**

- 6.2.2. Tændingstype: Kompressionstænding/gnisttænding <sup>(4)</sup>
- 6.2.3.1. Antal cylindre: ... og cylinderarrangement <sup>(26)</sup>:
- 6.3.2.1. Den angivne mærkehastighed: ... omdr./min.
- 6.3.2.1.2. Den angivne nominelle nettoeffekt: ... kW
- 6.3.2.2. Maksimal effekthastighed: ... omdr./min.
- 6.3.2.2.2. Maksimal nettoeffekt: ... kW
- 6.3.6.4. Motorens samlede slagvolumen: ... cm<sup>3</sup>

**▼ M1**

- 9. ENERGILAGRINGSANORDNING(ER) <sup>(11)</sup>
- 9.1. Beskrivelse: batteri/kondensator/svinghjul/generator <sup>(4)</sup>
- 9.2. Identifikationsnummer: .....
- 9.3. Type elektrokemisk element: .....
- 9.4. Oplagret energi
- 9.4.1. For batteri, spænding: ..... og kapacitet: ..... Ah i 2h
- 9.4.2. For kondensator: ..... J
- 9.4.3. For svinghjul/generator <sup>(4)</sup>: ..... J
- 9.4.3.1. Svinghjulets inertimoment: ..... kg m<sup>2</sup>
- 9.4.3.1.1. Ekstra inertimoment, når køretøjet ikke er i gear: ..... kg m<sup>2</sup>
- 9.5. Oplader: indbygget/ekstern/ingen <sup>(4)</sup>
- 11. FREMDRIFTSSYSTEM OG STYRESYSTEM <sup>(13)</sup>

**▼ M3**

- 11.1. Kort beskrivelse og skitse af køretøjets fremdriftssystem og dets styresystem (system til ændring af udvekslingsforhold, styring af kobling eller andre elementer i fremdriftssystemet): .....
- 11.2. **Transmission**
- 11.2.1. Kort beskrivelse og skitse af system(er) til ændring af udvekslingsforhold og dets/deres styresystem: .....

**▼ M3**

- 11.2.2. Beskrivelse og/eller tegninger af kraftoverføringen: .....
- 11.2.3. Kraftoverføringstype: Gear (herunder planetgearsæt/rem/hydrostatisk/elektrisk/andet <sup>(4)</sup> (sidstnævnte specificeres: .....

**▼ M1**

- 11.2.4. Kortfattet beskrivelse af eventuelle elektriske/elektroniske komponenter: .....
- 11.2.5. Placering i forhold til motor: .....
- 11.2.6. Betjeningsmåde: .....
- 11.2.7. Mellemgearkasse: med/uden <sup>(4)</sup>

**▼ M3**

- 11.2.8. Type system til ændring af udvekslingsforhold: Mekanisk (gearskifte)/dobbeltkobling (gearskifte)/halvautomatisk (gearskifte)/automatisk (gearskifte)/trinløst variabel transmission/hydrostatisk/ikke relevant/andet <sup>(4)</sup> (sidstnævnte specificeres: .....

**▼ M1**

- 11.3. **Kobling (eventuelt)**
- 11.3.1. Kort beskrivelse og skitse af koblingen og dens styresystem:
- 11.3.2. Maksimal momentomformning: .....
- 11.4. **Gearudvekslingsforhold**

Gear	Udvekslingsforhold i gearkasse (forhold mellem motorens og udgangsakslens omdrejningshastighed)	Udvekslingsforhold i mellemgearkassen (forhold mellem motorens og udgangsakslens omdrejningshastighed)	Endeligt udvekslingsforhold (forhold mellem mellem udgangsakslens og de trækende hjuls omdrejningshastighed)	Totalt udvekslingsforhold	Udvekslingsforhold (motoromdrejningshastighed/køretøjets hastighed) udelukkende for manuel transmission
Maksimum for CVT (*)					
1					
2					
3					
Minimum for CVT (*)					
Bakgear					
1					
...					

(\*) Trinløst variabel transmission

- 11.5. **Differentialespærre:**
- 11.5.1. Differentialespærre: ja/nej/ekstraustyr <sup>(4)</sup>

**▼ B**

41. **HJULOPHÆNG**
- 41.1. Kort beskrivelse og skitse af ophænget og dets kontrolsystem for hver aksel, akselgruppe eller hjul: .....
- 41.2. Tegning af ophængssystemet: .....
- 41.3. Niveauregulering: ja/nej/ekstraustyr <sup>(4)</sup>
- 41.4. Kortfattet beskrivelse af elektriske/elektroniske komponenter: .....
- 41.5. Luftaffjedring af drivaksel (-aksler): ja/nej <sup>(4)</sup>
- 41.5.1. Affjedring af drivaksel (-aksler) svarende til luftaffjedring: ja/nej <sup>(4)</sup>

**▼ B**

- 41.5.2. Frekvens for og dæmpning af svingningerne i den affjedrede masse: .....
- 41.6. Luftaffjedring af aksel/aksler, der ikke er drivaksel: ja/nej <sup>(4)</sup>
- 41.6.1. Affjedring af aksel/aksler, der ikke er drivaksel, svarende til luftaffjedring: ja/nej <sup>(4)</sup>
- 41.6.2. Frekvens for og dæmpning af svingningerne i den affjedrede masse: .....
- 41.7. Karakteristik for ophængets fjedrende dele (konstruktion, materialegenskaber og dimensioner): .....
- 41.8. Køretøj udstyret med hydropneumatisk/hydraulisk/pneumatisk <sup>(4)</sup> ophæng:
- 41.9. Stabilisatorer: ja/nej/ekstraustyr <sup>(4)</sup>
- 41.10. Støddæmpere: ja/nej/ekstraustyr <sup>(4)</sup>
- 41.11. Andre eventuelle anordninger: .....
42. AKSEL/AKSLER OG DÆK
- 42.1. Beskrivelse (herunder fotografier og tegninger) af aksel/akslerne: ....
- 42.2. Anvendt(e) materiale(r) og konstruktionsmåde: .....
- 42.3. Fabrikat (hvis relevant): .....
- 42.4. Type (hvis relevant): .....
- 42.5. Største tilladte masse, der bæres af akslen/akslerne: ..... kg
- 42.6. Akseldimensioner:
- 42.6.1. Længde: ... mm
- 42.6.2. Bredde: ... mm
- 42.7. Bremsforbindelse til aksel/aksler: Aksial/radial/integreret/andet <sup>(4)</sup> (hvis andet, specificer: ..... )
- 42.8. Dimensioner på de største tilladte dæk på bremsende aksler: .....
- 42.8.1. Nominel rulleomkreds af de største dæk på de bremsende aksler: .....
- 42.8.2. Dimensioner for de største tilladte dæk på de trækkende aksler: .....
- 42.8.3. Nominel rulleomkreds af de største dæk på de trækkende aksler: .....
43. BREMSESYSTEM

**▼ M1**

- 43.1. Kort beskrivelse af det/de på køretøjet monterede bremsesystem/bremsesystemer <sup>(55)</sup>: .....

**▼ M3**

- 43.2. Specifikationer for køretøjet med hensyn til kontrolkredsløb for de pneumatiske, hydrauliske og/eller elektriske kontrolledninger i bremsesystemet og en liste over understøttede meddelelser og parametre: .....

▼ M1▼ B

- 43.4. **Bremsesystem(er)**
- 43.4.1. Beskrivelse af bremsesystemets funktion (herunder elektroniske dele), blokdiagram over de elektriske forbindelser samt diagram over hydraulik- eller trykluftkredsløbet <sup>(55)</sup>: .....
- 43.4.2. Skitse og driftsskema over bremsesystemet/bremsesystemerne <sup>(55)</sup>: .....
- 43.4.3. Fortegnelse over bremsesystemets dele, tilbørligt identificeret <sup>(55)</sup>: .....
- 43.4.4. Teknisk forklaring af beregningen af bremsesystemet (bestemmelse af forholdet mellem den samlede bremsekraft ved hjulomkredsen og den kraft, der påføres betjeningsenheden) <sup>(55)</sup>: .....
- 43.4.5. Eventuel(le) udvendig(e) energikilde(r) (specifikationer, kapacitet af energibeholdere, maksimalt og minimalt tryk, manometer og indikator for minimum-energi beholdning på instrumentbrættet, vakuumbeholdere og tilførselsventil, kompressorer, overholdelse af regler for trykbeholdere) <sup>(55)</sup>: .....
- 43.4.6. Elektronisk bremsesystem (EBS): ja/nej/ekstraudstyr <sup>(4)</sup>
- 43.4.7. Nummer på type I-prøvningsrapporten, jf. bilag VII til delegeret forordning (EU) 2015/68 (hvis relevant): .....

▼ M3

- 43.5. **Overførsel af bremsning (på trækkende køretøj)**
- 43.5.1. Overførsel af bremsning af det trækkende køretøjs driftsbremsesystem: Mekanisk/pneumatisk/hydraulisk/hydrostatisk uden servoforstærkning/med servoforstærkning/helt servodrevet overførsel <sup>(4)</sup>

▼ B

- 43.5.2. Overførselsteknologi: Pneumatisk/hydraulisk/både pneumatisk og hydraulisk <sup>(4)</sup>

▼ M3

- 43.5.3. Låsning af betjeningsorgan i højre og venstre side: ja/nej <sup>(4)</sup>

- 43.6. **Bremsestyringsanordninger til trukne køretøj (på påhængskøretøj)**

▼ M1

- 43.6.1. Teknologi anvendt til påhængskøretøjets bremsestyringssystem: Hydraulisk/pneumatisk/elektrisk <sup>(4)</sup>

▼ M3

- 43.6.2. Beskrivelse af forbindelser, koblinger og sikkerhedsanordninger (herunder tegninger, skitser og identifikation af eventuelle elektroniske komponenter): .....
- 43.6.2.1. Pneumatisk forbindelsestype: Dobbeltledning/ingen <sup>(4)</sup>
- 43.6.2.1.1. Pneumatisk ledningstryk (dobbeltledning): ... kPa
- 43.6.2.1.2. Elektrisk kontrolledning: ja/nej <sup>(4)</sup>
- 43.6.2.2. Hydraulisk forbindelsestype: Enkeltledning/dobbeltledning/ingen <sup>(4)</sup>
- 43.6.2.2.1. Hydraulisk ledningstryk: Enkeltledning: ... kPa Dobbeltledning: ... kPa
- 43.6.2.2.2. Tilstedeværelse af ISO 7638:2003-forbindelsesstik <sup>(15)</sup>: ja/nej <sup>(4)</sup>

**▼ M3**

- 43.7. Bremsseanordninger til trukne køretøj (på påhængskøretøj)**
- 43.7.1. Teknologi anvendt til påhængskøretøjets bremsstyringssystem: Hydraulisk/pneumatisk/elektrisk/påløbs/ingen <sup>(4)</sup>
- 43.7.2. Betjeningsanordning til påhængskøretøjets bremsesystem: Tromle/skive/andet <sup>(4)</sup>
- 43.7.2.1. Beskrivelse og egenskaber: .....
- 43.7.3. Beskrivelse af forbindelser, koblinger og sikkerhedsanordninger (herunder tegninger, skitser og identifikation af eventuelle elektroniske komponenter): .....
- 43.7.3.1. Pneumatisk forbindelsestype: Dobbeltledning/ingen <sup>(4)</sup>
- 43.7.3.1.1. Elektrisk kontrolledning: ja/nej <sup>(4)</sup>
- 43.7.3.2. Hydraulisk forbindelsestype: Dobbeltledning/ingen <sup>(4)</sup>
- 43.7.3.2.1. Tilstedeværelse af ISO 7638:2003-forbindelsesstik <sup>(15)</sup>: ja/nej <sup>(4)</sup>

**▼ M1**

- 43.A. OPLYSNINGSSKEMA FOR PÅHÆNGSKØRETØJER OG BREMSER MED HENSYN TIL DEN ALTERNATIVE PROCEDURE FOR TYPE I- OG TYPE III-PRØVNING**
- 43.A.1. Generelt
- 43.A.1.1. Aksel- eller køretøjsfabrikantens navn og adresse:
- 43.A.2. Data vedrørende aksel
- 43.A.2.1. Fabrikant (navn og adresse):.....
- 43.A.2.2. Type/variant:.....
- 43.A.2.3. Akselidentifikator: ID1-.....
- 43.A.2.4. Belastning af aksel ved prøvning (Fe): ..... daN
- 43.A.2.5. Data vedrørende hjul og bremsere i henhold til nedenstående figur 1A og 1B
- 43.A.3. Bremse
- 43.A.3.1. Generelle oplysninger
- 43.A.3.1.1. Fabrikat:
- 43.A.3.1.2. Fabrikant (navn og adresse):
- 43.A.3.1.3. Bremsetype (f.eks. tromlebremse/skivebremse):
- 43.A.3.1.3.1. Variant (f.eks. med bremsenøgle, med enkelt kile osv.):
- 43.A.3.1.4. Bremseidentifikator: ID2-
- 43.A.3.1.5. Data vedrørende bremsere i henhold til fig. 2A og 2B:
- 43.A.3.2. Data vedrørende tromlebremse
- 43.A.3.2.1. Bremsejusteringsanordning (ekstern/integreret): .....
- 43.A.3.2.2. Opgivet maksimalt bremseindgangsmoment  $C_{max}$ : ..... Nm
- 43.A.3.2.3. Mekanisk virkningsgrad:  $\eta$  =.....
- 43.A.3.2.4. Opgivet bremseindgangstærskelmoment  $C_{0,dec}$ : ..... Nm
- 43.A.3.2.5. Bremsenøglen effektive længde: ..... mm
- 43.A.3.3. Bremsetromle
- 43.A.3.3.1. Friktionsoverfladens maksimale diameter (acceptabel slitage) mm

▼ **M1**

- 43.A.3.3.2. Basismateriale: .....
- 43.A.3.3.3. Opgivet masse: ..... kg
- 43.A.3.3.4. Nominel masse: ..... kg
- 43.A.3.4. Bremselægning
- 43.A.3.4.1. Fabrikant (navn og adresse) .....
- 43.A.3.4.2. Fabrikat .....
- 43.A.3.4.3. Type .....
- 43.A.3.4.4. Identifikation (typeidentifikation på bremselægning) .....
- 43.A.3.4.5. Minimal tykkelse (tilladt slitage) ..... mm
- 43.A.3.4.6. Metode for fastgørelse af friktionsmateriale på bremsesko: .....
- 43.A.3.4.6.1. .... Ugunstigste fastgørelsesmetode (hvis mere end én metode):
- 43.A.3.5. Data vedrørende skivebremse
- 43.A.3.5.1. Forbindelse til aksel (aksial, radial, integreret osv.): .....
- 43.A.3.5.2. Bremsjusteringsanordning (ekstern/integreret): .....
- 43.A.3.5.3. Maks. stempelvandring i bremsecylinder: ..... mm
- 43.A.3.5.4. Opgivet maksimal aktiveringskraft  $Th_{Amax}$ : ..... daN
- 43.A.3.5.4.1  $C_{max} = Th_{Amax} \cdot l_e$  : ..... Nm
- 43.A.3.5.5. Friktionsradius:  $r_e =$  ..... mm
- 43.A.3.5.6. Armlængde:  $l_e =$  ..... mm
- 43.A.3.5.7. Input/output-forhold ( $l_e/e_e$ ):  $i =$  .....
- 43.A.3.5.8. Mekanisk virkningsgrad:  $\eta =$  .....
- 43.A.3.5.9. Opgivet bremseindgangstærskelmoment  $Th_{A0,dec}$ : ..... N
- 43.A.3.5.9.1.  $C_{0,dec} = Th_{A0,dec} \cdot l_e$  : ..... Nm
- 43.A.3.5.10. Minimal rotortykkelse (tilladt slitage): ..... mm
- 43.A.3.6. Data vedrørende bremseskive.....
- 43.A.3.6.1. Beskrivelse af skivetypen: .....
- 43.A.3.6.2. Forbindelse/montering på nav:.....
- 43.A.3.6.3. Ventileret (ja/nej):.....
- 43.A.3.6.4. Opgivet masse: ..... kg
- 43.A.3.6.5. Nominel masse: ..... kg
- 43.A.3.6.6. Opgivet udvendig diameter: .....mm
- 43.A.3.6.7. Minimal udvendig diameter: ..... mm
- 43.A.3.6.8. Bremseskivens indre diameter: ..... mm



▼ M1

- 43.A.3.6.9. Ventilationskanalens bredde (evt.): ..... mm
- 43.A.3.6.10. Basismateriale: .....
- 43.A.3.7. Data vedrørende bremseklods.....
- 43.A.3.7.1. Fabrikant (navn og adresse): .....
- 43.A.3.7.2. Fabrikat:
- 43.A.3.7.3. Type: .....
- 43.A.3.7.4. Identifikation (typeidentifikation på bremseklodsens bagplade): ....
- 43.A.3.7.5. Minimal tykkelse (tilladt slitage): ..... mm
- 43.A.3.7.6. Metode for fastgørelse af friktionsmateriale på bagplade: .....
- 43.A.3.7.6.1. Ugunstigste fastgørelsesmetode (hvis mere end én metode): .....

Figur 1A

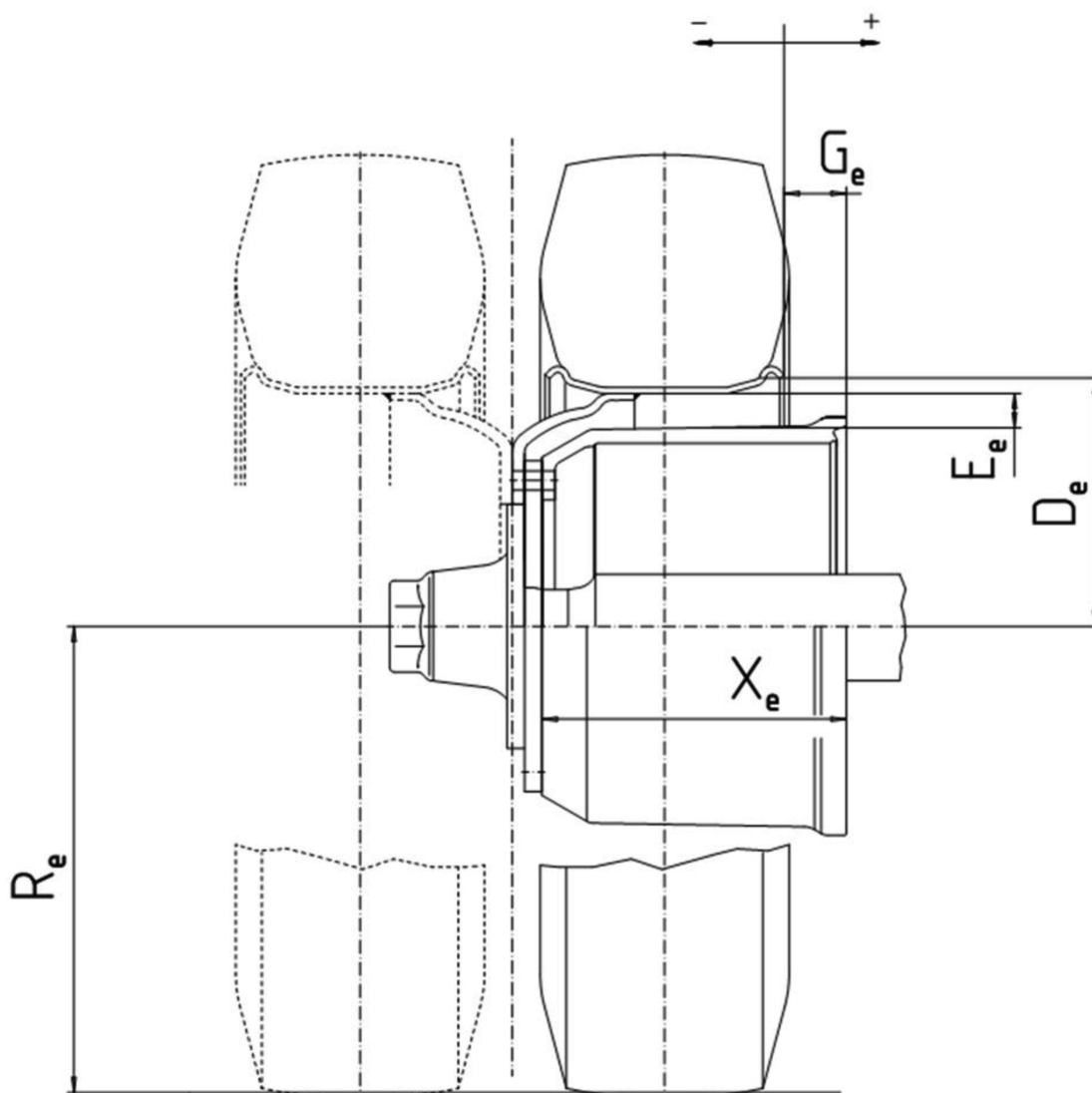

▼ M1

Figur 1B

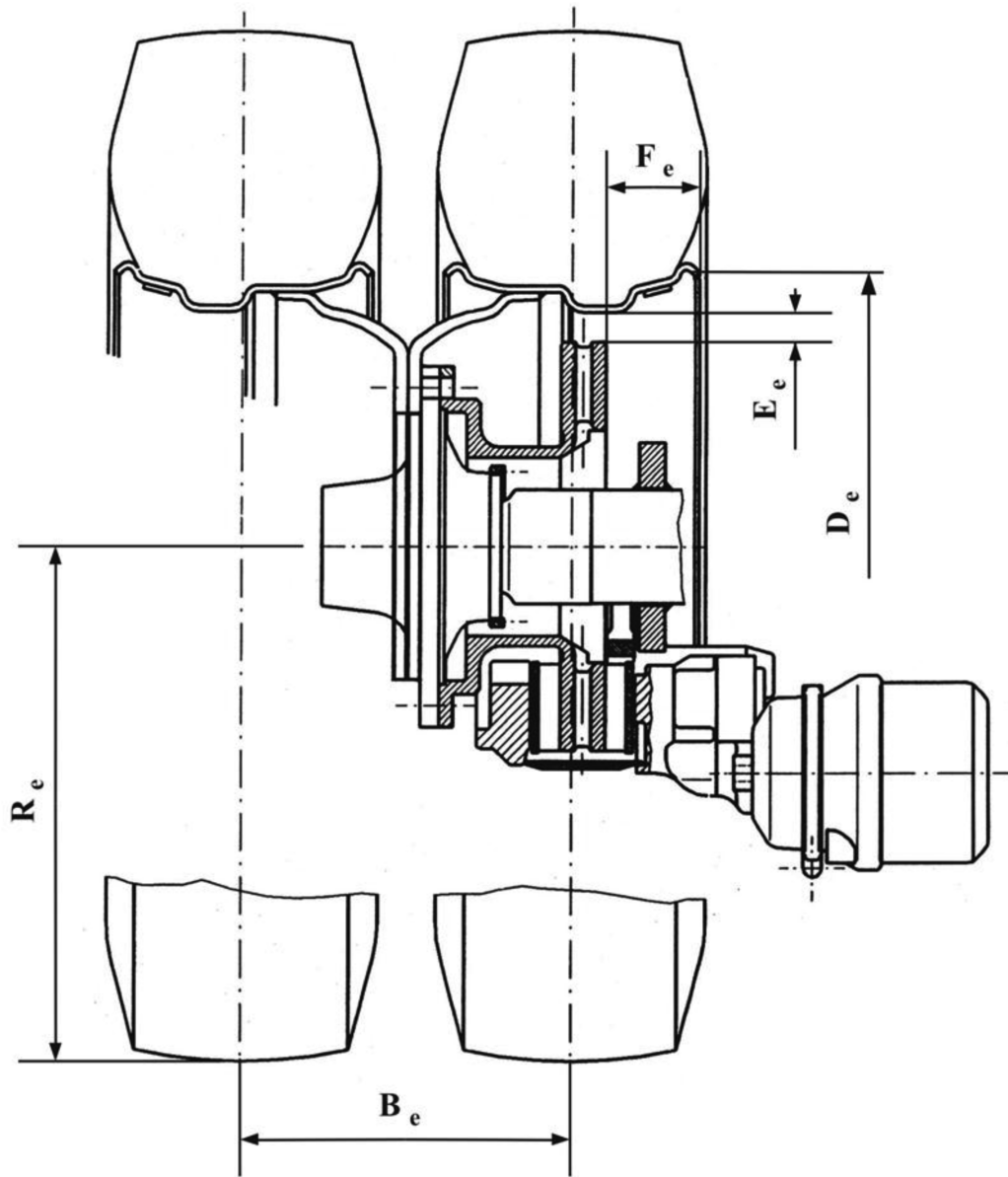

▼ M1

Figur 2A

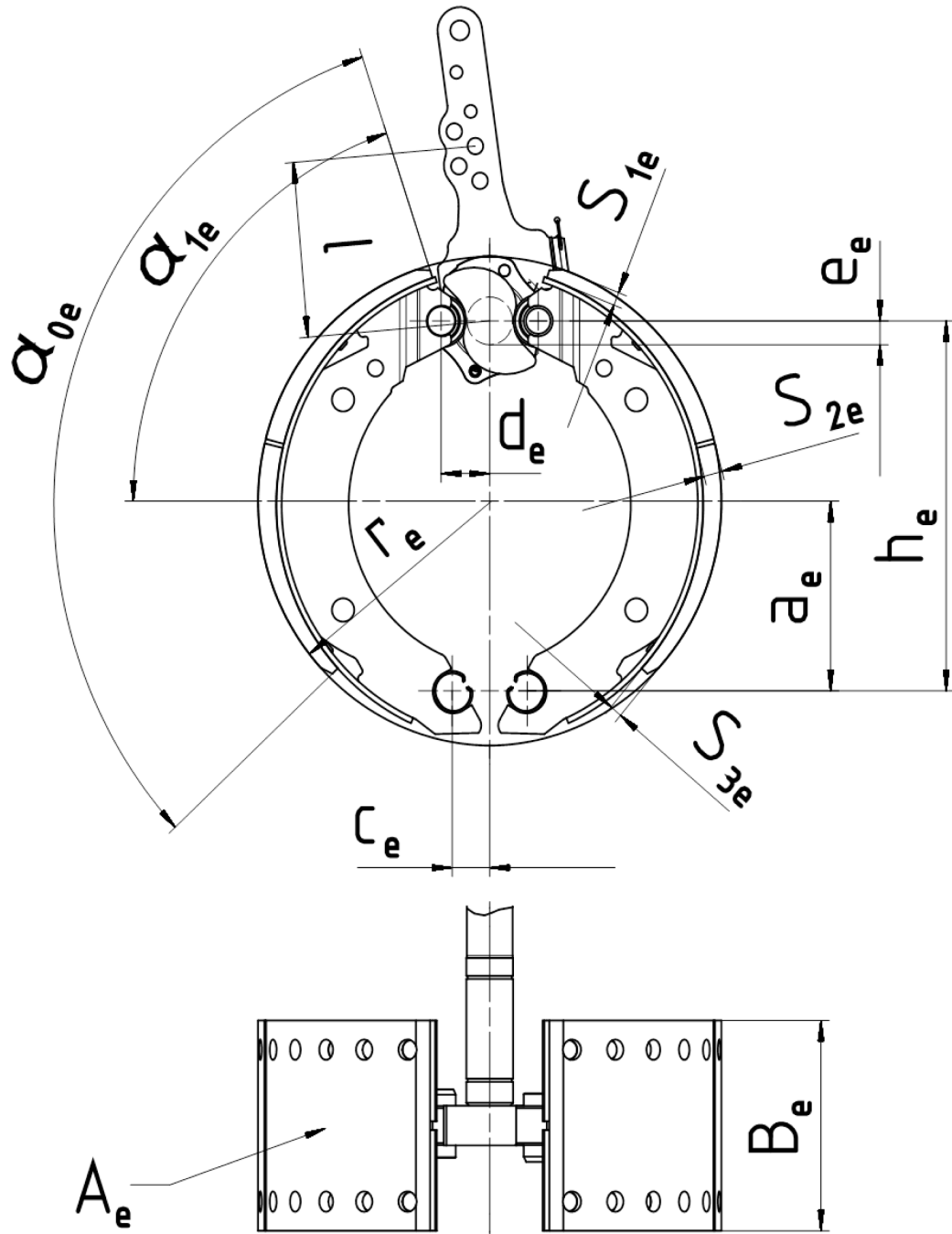



**▼ B***Tillæg 16***Model for oplysningsskemaet vedrørende EU-typegodkendelse af en type/køretøjstype for så vidt angår et system for førerens støjniveau**

- A. **GENERELLE OPLYSNINGER**
2. GENERELLE OPLYSNINGER VEDRØRENDE SYSTEMER, KOMPONENTER ELLER SEPARATE TEKNISKE ENHEDER
- 2.1. **Mærke (fabrikantens varemærke):** .....

**▼ M3**

- 2.2. **Type** <sup>(6)</sup>: .....

**▼ B**

- 2.2.1. Eventuel(le) handelsbetegnelse(r): .....
- 2.2.2. Eventuelle godkendelsesnumre <sup>(49)</sup>: .....
- 2.2.3. Eventuel(le) typegodkendelse(r) udstedt den (dato): .....
- 2.3. **Fabrikantens virksomhedsnavn og adresse:** .....
- 2.3.1. Navn(e) og adresse(r) på samlefabrikker: .....
- 2.3.2. Navn og adresse på fabrikantens eventuelle bemyndigede repræsentant: .....
- 2.4. **For systemer og separate tekniske enheder, køretøjer, som disse er beregnet til** <sup>(21)</sup>:
- 2.4.1. **Type** <sup>(17)</sup>: .....
- 2.4.2. **Variant(er)** <sup>(17)</sup>: .....
- 2.4.3. **Version(er)** <sup>(17)</sup>: .....
- 2.4.4. Eventuel(le) handelsbetegnelse(r): .....
- 2.4.5. Køretøjets klasse, underkategori og hastighedsindeks <sup>(2)</sup> .....
- 2.5. EF-typegodkendelsesmærkets anbringelsessted og fastgørelsesmåde <sup>(19)</sup>: .....

**▼ M3**

6. HOVEDSPECIFIKATIONER FOR MOTORFAMILIEN
- 6.1.7. Motorens kategori og underkategori <sup>(7)</sup>: .....
- 6.2.1. Forbrændingscyklus: Firetakt/totakt/rotation/andet (specificeres) <sup>(4)</sup>: .....
- 6.2.2. Tændingstype: Kompressionstænding/gnisttænding <sup>(4)</sup>
- 6.2.3.1. Antal cylindre: ... og cylinderarrangement <sup>(26)</sup>:
- 6.3.2.1. Den angivne mærkehastighed: ... omdr./min.
- 6.3.2.1.2. Den angivne nominelle nettoeffekt: ... kW
- 6.3.2.2. Maksimal effekthastighed: ... omdr./min.
- 6.3.2.2.2. Maksimal nettoeffekt: ... kW
- 6.3.6.4. Motorens samlede slagvolumen: ... cm<sup>3</sup>

▼ **M3**

11. FREMDRIFTSSYSTEM OG STYRESYSTEM <sup>(13)</sup>
- 11.1. Kort beskrivelse og skitse af køretøjets fremdriftssystem og dets styresystem (system til ændring af udvekslingsforhold, styring af kobling eller andre elementer i fremdriftssystemet): ...
- 11.2. Transmission
- 11.2.1. Kort beskrivelse og skitse af system(er) til ændring af udvekslingsforhold og dets/deres styresystem: ...
- 11.2.2. Beskrivelse og/eller tegninger af kraftoverføringen: ...
- 11.2.3. Kraftoverføringstype: Gear (herunder planetgearsæt/rem/hydrostatisk/elektrisk/andet <sup>(4)</sup>) (sidstnævnte specificeres: ...)
- 11.2.4. Kortfattet beskrivelse af eventuelle elektriske/elektroniske komponenter: ...
- 11.2.5. Placering i forhold til motor: ...
- 11.2.6. Betjeningsmåde: ...
- 11.2.7. Mellemgearkasse: med/uden <sup>(4)</sup>
- 11.2.8. Type system til ændring af udvekslingsforhold: Mekanisk (gearskifte)/dobbeltkobling (gearskifte)/halvautomatisk (gearskifte)/automatisk (gearskifte)/trinløst variabel transmission/hydrostatisk/ikke relevant/andet <sup>(4)</sup> (sidstnævnte specificeres: ...)
- 11.3. Kobling (eventuelt)
- 11.3.1. Kort beskrivelse og skitse af koblingen og dens styresystem:
- 11.3.2. Maksimal momentomformning:
- 11.4. Gearudvekslingsforhold

Gear	Udvekslingsforhold i gearkasse (forhold mellem motorens og udgangsaksleens omdrejningshastighed)	Udvekslingsforhold i mellemgearkassen (forhold mellem motorens og udgangsaksleens omdrejningshastighed)	Endeligt udvekslingsforhold (forhold mellem udgangsaksleens og de trækkende hjuls omdrejningshastighed)	Totalt gearudvekslingsforhold	Udvekslingsforhold (motorhastighed/køretøjets hastighed) udelukkende for manuel transmission
Maksimum for CVT (*)					
1					
2					
3					
...					
Minimum for CVT (*)					
Bakgear					
1					
...					

(\*) Trinløst variabel transmission.

▼ **B**

48. FØRERENS STØJEKSPONERING
- 48.1. Køretøjer i klasse T eller C (med gummibælter) prøves efter prøvningsmetode 1, jf. punkt 2 i bilag XIII til delegeret forordning (EU) nr. 1322/2014: ja/nej/ikke relevant <sup>(4)</sup>

**▼B**

- 48.2. Køretøjer i klasse T eller C (med gummibælter) prøves efter prøvningsmetode 2, jf. punkt 3 i bilag XIII til delegeret forordning nr. (EU) nr. 1322/2014: ja/nej/ikke relevant <sup>(4)</sup>
- 48.3. Køretøjer i klasse C med stålbælter prøves på underlag af fugtigt sand, jf. punkt 5.3.2 i ISO 6395:2008 (Støj fra jordflytningsmaskiner — Bestemmelse af lydeffektniveau — betingelser for dynamisk prøvning): ja/nej/ikke relevant <sup>(4)</sup>
- 48.4. Som alternativ til punkt 48.1-48.3: Fuldstændig prøvningsrapport udstedt på grundlag af OECD's standardregulativer for officiel prøvning af støj på førerpladsen i landbrugs- og skovbrugstraktorer, OECD regulativ 5, 2015-udgave af juli 2014, indeholder relevant dokumentation, som er medtaget i oplysningskemaet: ja/nej/ikke relevant <sup>(4)</sup>

**▼ B***Tillæg 17***Model for oplysningsskemaet vedrørende EU-typegodkendelse af en type/køretøjstype for så vidt angår sikkerhedsselerens forankringssystem**

- A. **GENERELLE OPLYSNINGER**
2. GENERELLE OPLYSNINGER VEDRØRENDE SYSTEMER, KOMPONENTER ELLER SEPARATE TEKNISKE ENHEDER
- 2.1. **Mærke (fabrikantens varemærke):** .....

**▼ M3**

- 2.2. **Type** <sup>(6)</sup>: .....

**▼ B**

- 2.2.1. Eventuel(le) handelsbetegnelse(r): .....
- 2.2.2. Eventuelle godkendelsesnumre <sup>(49)</sup>: .....
- 2.2.3. Eventuel(le) typegodkendelse(r) udstedt den (dato): .....
- 2.2.4. For komponenter og separate tekniske enheder, placering og fastgørelsesmetode for typegodkendelsesmærket (eventuelt) <sup>(19)</sup> .....
- 2.3. **Fabrikantens virksomhedsnavn og adresse:** .....
- 2.3.1. Navn(e) og adresse(r) på samlefabrikker: .....
- 2.3.2. Navn og adresse på fabrikantens eventuelle bemyndigede repræsentant: .....
- 2.4. **For systemer og separate tekniske enheder, køretøjer, som disse er beregnet til** <sup>(21)</sup>:
- 2.4.1. Type <sup>(17)</sup> .....
- 2.4.2. Variant(er) <sup>(17)</sup>: .....
- 2.4.3. Version(er) <sup>(17)</sup> .....
- 2.4.4. Eventuel(le) handelsbetegnelse(r): .....
- 2.4.5. Køretøjets klasse, underkategori og hastighedsindeks <sup>(2)</sup>: .....
46. **STYRTSIKKERT FØRERVÆRN (ROPS)**
- 46.1. ROPS-udstyr: Obligatorisk/ekstraudstyr/standard <sup>(4)</sup>
49. **SIDDEPLADSER (SADLER OG SÆDER)**
- 49.1. Konfiguration af siddeplads: Sæde/saddel <sup>(4)</sup>
- 49.2. Koordinater eller tegning af sædets referencepunkt S for alle siddepladser: .....
- 49.3. Beskrivelse og tegninger af
- 49.3.1. Sæderne og deres forankring: .....
- 49.3.2. Indstillingssystem: .....
- 49.3.3. System til indstilling og blokering: .....
- 49.3.4. Sikkerhedsselerens forankringer, hvis de er indbygget i sædets ramme: .....



**▼ B**

49.3.5. Dele af køretøjet, der benyttes som forankring: .....

53. SIKKERHEDSSELEERS FORANKRINGER

53.1. Kravene i ISO-standard 3776-1:2006 (Tractors and machinery for agriculture — Seat belts — Part 1: Anchorage location requirements), er opfyldt med relevant dokumentation, som er medtaget i oplysningsskemaet: ja/nej <sup>(4)</sup>

53.2. Fotografier og/eller tegninger af karrosseriet, der viser forankringernes antal, placering og dimensioner: .....

53.3. Tegninger af seleforankringerne og de dele af køretøjets konstruktion, hvortil de er fastgjort (med angivelse af de anvendte materialer): .....

53.4. **Betegnelse for de typer sikkerhedsseler <sup>(14)</sup>, der er godkendt til forankring til køretøjets seleforankringer**

					Forankringens placering	
					Køretøjets konstruktion	Sædets konstruktion
Førersæde	{	Nederste forankring Øverste forankring	{	ydre indre		
Passagersæde 1	{	Nederste forankring Øverste forankring	{	ydre indre		
Passagersæde ...	{	Nederste forankring Øverste forankring	{	ydre indre		

53.4.1. Bemærkning: .....

53.5. Særlige anordninger (eksempel: indstilling af sædehøjde, seles-trammer osv.): .....

53.6. Beskrivelse af den særlige type sikkerhedsseler, som er forankret i sædets ryglæn, eller som er forsynet med energiabsorberende anordning: .....

53.7. **Alternativ til punkt 53.2-53.6**

53.7.1. Kravene i ISO-standard 3776-2:2013 (Tractors and machinery for agriculture — Seat belts — Part 2: Anchorage strength requirements) om seleforankringens styrke, er opfyldt med relevant dokumentation, som er medtaget i oplysningsskemaet: ja/nej/ikke relevant <sup>(4)</sup>

53.7.2. Prøvningsrapport udstedt på grundlag af FN/ECE-regulativ nr. 14 (EUT L 109 af 28.4.2011, s. 1), med relevant dokumentation, der er medtaget i oplysningsskemaet: ja/nej/ikke relevant <sup>(4)</sup>

**▼ B**

- 53.7.3. Fuldstændig prøvningsrapport udstedt på grundlag af OECD's standardregulativer for officiel prøvning af førerværn på landbrugs- og skovbrugstraktorer (dynamisk prøvning), OECD regulativ 3 med prøvede sikkerhedsseleforankringer, 2015-udgave af juli 2014, indeholder relevant dokumentation, som er medtaget i oplysningsskemaet: ja/nej/ikke relevant <sup>(4)</sup>
- 53.7.4. Fuldstændig prøvningsrapport udstedt på grundlag af OECD's standardregulativer for officiel prøvning af førerværn på landbrugs- og skovbrugsbæltetraktorer, OECD regulativ 8 med prøvede sikkerhedsseleforankringer, 2015-udgave af juli 2014, indeholder relevant dokumentation, som er medtaget i oplysningsskemaet: ja/nej/ikke relevant <sup>(4)</sup>
- 53.7.5. Fuldstændig prøvningsrapport udstedt på grundlag af OECD's standardregulativer for officiel prøvning af førerværn på landbrugs- og skovbrugstraktorer (statisk prøvning), OECD regulativ 4 med prøvede sikkerhedsseleforankringer, 2015-udgave af juli 2014, indeholder relevant dokumentation, som er medtaget i oplysningsskemaet: ja/nej/ikke relevant <sup>(4)</sup>
- 53.7.6. Fuldstændig prøvningsrapport udstedt på grundlag af OECD's standardregulativer for officiel prøvning af fortil monterede styrtssikre førerværn på smalsporede landbrugs- og skovbrugshjultraktorer, OECD regulativ 6, med prøvede sikkerhedsseleforankringer, 2015-udgave af juli 2014, indeholder relevant dokumentation, som er medtaget i oplysningsskemaet: ja/nej/ikke relevant <sup>(4)</sup>
- 53.7.7. Fuldstændig prøvningsrapport udstedt på grundlag af OECD's standardregulativer for officiel prøvning af bagtil monterede styrtssikre førerværn på smalsporede landbrugs- og skovbrugshjultraktorer, OECD regulativ 7, med prøvede sikkerhedsseleforankringer, 2015-udgave af juli 2014, indeholder relevant dokumentation, som er medtaget i oplysningsskemaet: ja/nej/ikke relevant <sup>(4)</sup>

**▼B***Tillæg 18***Model for oplysningsskemaet vedrørende EU-typegodkendelse af en type/køretøjstype for så vidt angår et system til beskyttelse mod farlige stoffer**

- A. **GENERELLE OPLYSNINGER**
2. GENERELLE OPLYSNINGER VEDRØRENDE SYSTEMER, KOMPONENTER ELLER SEPARATE TEKNISKE ENHEDER
- 2.1. **Mærke (fabrikantens varemærke):** .....

**▼M3**

- 2.2. **Type** <sup>(6)</sup>: .....

**▼B**

- 2.2.1. Eventuel(le) handelsbetegnelse(r): .....
- 2.2.2. Eventuelle godkendelsesnumre <sup>(49)</sup>: .....
- 2.2.3. Eventuel(le) typegodkendelse(r) udstedt den (dato): .....
- 2.2.4. For komponenter og separate tekniske enheder, placering og fastgørelsesmetode for typegodkendelsesmærket (eventuelt) <sup>(19)</sup> .....
- 2.3. **Fabrikantens virksomhedsnavn og adresse:** .....
- 2.3.1. Navn(e) og adresse(r) på samlefabrikker: .....
- 2.3.2. Navn og adresse på fabrikantens eventuelle bemyndigede repræsentant: .....
- 2.4. **For systemer og separate tekniske enheder, køretøjer, som disse er beregnet til** <sup>(21)</sup>:
- 2.4.1. Type <sup>(17)</sup>: .....
- 2.4.2. Variant(er) <sup>(17)</sup>: .....
- 2.4.3. Version(er) <sup>(17)</sup> .....
- 2.4.4. Eventuel(le) handelsbetegnelse(r): .....
- 2.4.5. Køretøjets klasse, underkategori og hastighedsindeks <sup>(2)</sup>: .....
3. **ALMINDELIGE SPECIFIKATIONER**
- 3.11. Køretøj i klasse T eller C udstyret med beskyttelse mod farlige stoffer: ja/nej <sup>(4)</sup>
58. **BESKYTTELSE MOD FARLIGE STOFFER**
- 58.1. Kort beskrivelse (herunder tegninger og fotografier) af lufttilførsel og filtersystem, herunder anordninger til opnåelse af positiv trykforskel i førerhuset og luftstrøm af friskfiltreret luft: .....
- 58.2. Kravene i EN 15695-1 (Landbrugstraktorer og selvkørende sprøjter — Beskyttelse af føreren mod farlige stoffer — Del 1: Klassifikation af førerhus, krav og prøvningsprocedurer): kategori 1/kategori 2/kategori 3/kategori 4 <sup>(4)</sup> om klassifikation af førerhus med hensyn til beskyttelse mod farlige stoffer er opfyldt med relevant dokumentation, som er medtaget i oplysningsskemaet: ja/nej <sup>(4)</sup>

**▼B**

- 58.3.           Kravene i EN 15695-2 (Landbrugstraktorer og selvkørende sprøjter — Beskyttelse af føreren mod farlige stoffer — Del 2: Filtre, krav og prøvningsprocedurer): Støvfilter/aerosolfilter/dampfilter(4) om filtre med hensyn til beskyttelse mod farlige stoffer er opfyldt med relevant dokumentation, som er medtaget i oplysningsskemaet: ja/nej <sup>(4)</sup>

**▼ B***Tillæg 19***Model for oplysningsskemaet vedrørende EU-typegodkendelse af et styrt sikkert førerværn (ROPS) som separat teknisk enhed**

- A. **GENERELLE OPLYSNINGER**
2. GENERELLE OPLYSNINGER VEDRØRENDE SYSTEMER, KOMPONENTER ELLER SEPARATE TEKNISKE ENHEDER
- 2.1. **Mærke (fabrikantens varemærke):** .....

**▼ M3**

- 2.2. **Type** <sup>(6)</sup>: .....

**▼ B**

- 2.2.1. Eventuel(le) handelsbetegnelse(r): .....
- 2.2.2. Eventuelle godkendelsesnumre <sup>(49)</sup>: .....
- 2.2.3. Eventuel(le) typegodkendelse(r) udstedt den (dato): .....

**▼ M1**

- 2.2.4. For komponenter og separate tekniske enheder, placering og fastgørelsesmetode for typegodkendelsesmærke(r) (eventuelt) <sup>(19)</sup>: .....

**▼ B**

- 2.3. **Fabrikantens virksomhedsnavn og adresse:** .....
- 2.3.1. Navn(e) og adresse(r) på samlefabrikker: .....
- 2.3.2. Navn og adresse på fabrikantens eventuelle bemyndigede repræsentant: .....

- 2.4. **For systemer og separate tekniske enheder, køretøjer, som disse er beregnet til** <sup>(21)</sup>:

- 2.4.1. Type <sup>(17)</sup> .....
- 2.4.2. Variant(er) <sup>(17)</sup>: .....
- 2.4.3. Version(er) <sup>(17)</sup> .....
- 2.4.4. Eventuel(le) handelsbetegnelse(r): .....
- 2.4.5. Køretøjets klasse, underkategori og hastighedsindeks <sup>(2)</sup>: .....

46. STYRTSIKKERT FØRERVÆRN (ROPS)

- 46.1. ROPS-udstyr: Obligatorisk/ekstraudstyr/standard <sup>(4)</sup>

- 46.2. ROPS i form af førerhus/chassisramme/bøjler monteret ved forende/bagende <sup>(4)</sup>

**▼ M1**

- 46.2.1. I tilfælde af bøjle: sammenklappelig/ikke sammenklappelig <sup>(4)</sup>

- 46.2.2. I tilfælde af sammenklappelig bøjle:

- 46.2.2.1. Sammenklapning: ikke servoforstærket/delvist servoforstærket/fuldt servoforstærket <sup>(4)</sup>

**▼ M1**

- 46.2.2.2. I tilfælde af ikke servoforstærket eller delvist servoforstærket sammenklapning:
- 46.2.2.2.1. Håndbetjent sammenklappeligt styrsikret førerværn: med/uden værktøj <sup>(4)</sup>
- 46.2.2.2.2. Fotografier og detaljerede tekniske tegninger, der viser betjeningsområdet og de tilgængelige zoner set ovenfra og fra siden. Dimensioner og største styrker til aktivering af det styrsikre førerværn skal fremgå af tegningerne: .....
- 46.2.2.3. I tilfælde af delvist eller fuldt servoforstærket sammenklapning, en kort beskrivelse af servoanordningen, dens eventuelle betjeningsanordning og dennes placering: .....
- 46.2.2.4. Låsemekanisme: Manuel/automatisk <sup>(4)</sup>
- 46.2.2.4.1. For manuelle låsemekanismer, en kort beskrivelse af låsemekanismen og dens ergonomiske udformning med hensyn til at undgå faren for klemning eller klipning og begrænse den kraft, der kræves til betjeningen: .....
- 46.2.2.4.2. For automatiske låsemekanismer,
- 46.2.2.4.2.1. en kort beskrivelse af låsemekanismen, dens eventuelle betjeningsanordning og dennes placering: .....
- 46.2.2.4.2.2. fabrikantens attest, jf. Kommissionens delegerede forordning (EU) nr. 1322/2014, bilag IX, del B3, punkt 5.5, anmærkning 2: ja/nej <sup>(4)</sup>

**▼ B**

- 46.3. Fotografier og detaljerede tekniske tegninger, der viser placeringen af det styrsikre førerværn, sædets indekspunkt (SIP) og monterings tegninger og førerværnets placering på den del af traktorens forende, som er i stand til at bære traktorens vægt, når den vælter (hvis relevant) osv. (I tilfælde af fortil monteret sammenklappelig ROPS vises betjeningsområdet og de tilgængelige zoner set ovenfra og fra siden). De vigtigste mål skal være angivet på tegningen, herunder traktorens udvendige dimensioner med påmonteret førerværn og de vigtigste indvendige mål: .....
- 46.4. Kortfattet beskrivelse af førerværnet, herunder:
- 46.4.1. Konstruktionstype: .....
- 46.4.2. Monteringsdetaljer: .....
- 46.4.3. Nærmere oplysninger om den del af traktorens forende, som er i stand til at bære traktorens vægt, når den vælter (hvis relevant): ....
- 46.4.4. Yderligere ramme: .....
- 46.5. **Dimensioner** <sup>(52)</sup>
- 46.5.1. Tagelementernes højde over sædets indekspunkt (SIP): ... mm
- 46.5.2. Tagelementernes højde over traktorens fodplade: ... mm
- 46.5.3. Førerværnets indvendige bredde lodret over sædets indekspunkt ved rattets midte: ... mm
- 46.5.4. Afstand fra rattets midte til førerværnets højre side: ... mm

**▼B**

- 46.5.5. Afstand fra rattets midte til førerværnets venstre side: ... mm
- 46.5.6. Minimumsafstand fra rattets kant til førerværnet: ... mm
- 46.5.7. Vandret afstand fra sædets indekspunkt til førerværnets bagside over sædets indekspunkt: ... mm
- 46.5.8. Placering (i forhold til bagakslen) af den del af traktorens forende, som er i stand til at bære traktorens vægt, når den vælter (hvis relevant):
- 46.5.8.1. Vandret afstand: ... mm
- 46.5.8.2. Lodret afstand: ... mm
- 46.6. **Nærmere oplysninger om de materialer, der er anvendt til fremstilling af førerværnet, og specifikationer for anvendt stål <sup>(5)</sup>**
- 46.6.1. Hovedramme (dele — materiale — størrelser): .....
- 46.6.2. Beslag (dele — materiale — størrelser): .....
- 46.6.3. Bolte til samling og montering (dele — størrelser): .....
- 46.6.4. Tag (dele — materiale — størrelser): .....
- 46.6.5. Beklædning (hvis anvendt) (dele — materiale — størrelser): .....
- 46.6.6. Glas (hvis anvendt) (dele — materiale — størrelser): .....
- 46.6.7. Del af traktorens forende, som er i stand til at bære traktorens vægt, når den vælter (hvis relevant) (dele — materiale — størrelser): .....
- 46.7. **Som alternativ til punkt 46.1-46.6.7 afgives følgende oplysninger:**
- 46.7.1. Fuldstændig prøvningsrapport udstedt på grundlag af OECD's standardregulativer for officiel prøvning af førerværn på landbrugs- og skovbrugstraktorer (dynamisk prøvning), OECD regulativ 3, 2015-udgave af juli 2014, indeholder relevant dokumentation, som er medtaget i oplysningsskemaet: ja/nej/ikke relevant <sup>(4)</sup>
- 46.7.2. Fuldstændig prøvningsrapport udstedt på grundlag af OECD's standardregulativer for officiel prøvning af førerværn på landbrugs- og skovbrugsbæltetraktorer, OECD regulativ 8, 2015-udgave af juli 2014, indeholder relevant dokumentation, som er medtaget i oplysningsskemaet: ja/nej/ikke relevant <sup>(4)</sup>
- 46.7.3. Fuldstændig prøvningsrapport udstedt på grundlag af OECD's standardregulativer for officiel prøvning af førerværn på landbrugs- og skovbrugstraktorer (statisk prøvning), OECD regulativ 4, 2015-udgave af juli 2014, indeholder relevant dokumentation, som er medtaget i oplysningsskemaet: ja/nej/ikke relevant <sup>(4)</sup>
- 46.7.4. Fuldstændig prøvningsrapport udstedt på grundlag af OECD's standardregulativer for officiel prøvning af fortill monterede styrsikre førerværn på smalsporede landbrugs- og skovbrugshjultraktorer, OECD regulativ 6, 2015-udgave af juli 2014, indeholder relevant dokumentation, som er medtaget i oplysningsskemaet: ja/nej/ikke relevant <sup>(4)</sup>

**▼B**

- 46.7.5. Fuldstændig prøvningsrapport udstedt på grundlag af OECD's standardregulativer for officiel prøvning af bagtil monterede styrtsikre førerværn på smalsporede landbrugs- og skovbrugshjultraktorer, OECD regulativ 7, 2015-udgave af juli 2014, indeholder relevant dokumentation, som er medtaget i oplysningsskemaet: ja/nej/ikke relevant <sup>(4)</sup>



**▼ B***Tillæg 20***Model for oplysningsskemaet vedrørende EU-typegodkendelse af et førerværn til beskyttelse mod nedfaldende genstande (FOPS) som separat teknisk enhed**

- A. **GENERELLE OPLYSNINGER**
2. GENERELLE OPLYSNINGER VEDRØRENDE SYSTEMER, KOMPONENTER ELLER SEPARATE TEKNISKE ENHEDER
- 2.1. **Mærke (fabrikantens varemærke):** .....

**▼ M3**

- 2.2. **Type** <sup>(6)</sup>: .....

**▼ B**

- 2.2.1. Eventuel(le) handelsbetegnelse(r): .....
- 2.2.2. Eventuelle godkendelsesnumre <sup>(49)</sup> .....
- 2.2.3. Eventuel(le) typegodkendelse(r) udstedt den (dato): .....

**▼ M1**

- 2.2.4. For komponenter og separate tekniske enheder, placering og fastgørelsesmetode for typegodkendelsesmærke(r) (eventuelt) <sup>(19)</sup>: .....

**▼ B**

- 2.3. **Fabrikantens virksomhedsnavn og adresse:** .....
- 2.3.1. Navn(e) og adresse(r) på samlefabrikker: .....
- 2.3.2. Navn og adresse på fabrikantens eventuelle bemyndigede repræsentant: .....
- 2.4. **For systemer og separate tekniske enheder, køretøjer, som disse er beregnet til** <sup>(21)</sup>:
- 2.4.1. Type <sup>(17)</sup> .....
- 2.4.2. Variant(er) <sup>(17)</sup>: .....
- 2.4.3. Version(er) <sup>(17)</sup> .....
- 2.4.4. Eventuel(le) handelsbetegnelse(r): .....
- 2.4.5. Køretøjets klasse, underkategori og hastighedsindeks <sup>(2)</sup>: .....
47. **FØRERVÆRN TIL BESKYTTELSE MOD NEDFALDENDE GENSTANDE (FOPS)**
- 47.1. **Køretøj i klasse T eller C udstyret til skovbrugsopgaver**
- 47.1.1. Kravene i ISO-standard 8083:2006 (Machinery for forestry — Falling-object protective structures (FOPS) — Laboratory tests and performance requirements) niveau I og niveau II <sup>(4)</sup> er opfyldt med relevant dokumentation, som er medtaget i oplysningsskemaet: ja/nej <sup>(4)</sup>
- 47.2. **Alle andre køretøjer i klasse T og C udstyret med FOPS**
- 47.2.1. Fotografier og detaljerede tekniske tegninger, der viser placeringen af FOPS-førerværnet, sædets indekspunkt (SIP) osv. De vigtigste mål, herunder traktorens udvendige dimensioner med påmonteret førerværn og de vigtigste indvendige mål, skal være angivet på tegningen: .....

**▼B**

- 47.2.2. Kortfattet beskrivelse af førerværnet, herunder:
- 47.2.2.1. Konstruktionstype: .....
- 47.2.2.2. Monteringsdetaljer: .....
- 47.2.3. *Dimensioner* <sup>(52)</sup>
- 47.2.3.1. Tagelementernes højde over sædets indekspunkt (SIP): ... mm
- 47.2.3.2. Tagelementernes højde over traktorens fodplade: ... mm
- 47.2.3.3. Traktorens totalhøjde med påmonteret førerværn: ... mm
- 47.2.3.4. Førerværnets totalbredde (hvis dette er inklusive skærme, angives dette): ... mm
- 47.2.4. *Nærmere oplysninger om de materialer, der er anvendt til fremstilling af førerværnet, og specifikationer for anvendt stål* <sup>(53)</sup>
- 47.2.4.1. Hovedramme (dele — materiale — størrelser): .....
- 47.2.4.2. Beslag (dele — materiale — størrelser): .....
- 47.2.4.3. Bolte til samling og montering (dele — størrelser): .....
- 47.2.4.4. Tag (dele — materiale — størrelser): .....
- 47.2.5. Nærmere oplysninger om fabrikantens forstærkning af originale dele: .....
- 47.2.6. Som alternativ til punkt 47.2.1-47.2.5: Fuldstændig prøvningsrapport udstedt på grundlag af OECD's standardregulativer for officiel prøvning af førerværn mod nedfaldende genstande på landbrugs- og skovbrugstraktorer, OECD regulativ 10, 2015-udgave af juli 2014, indeholder relevant dokumentation, som er medtaget i oplysningsskemaet: ja/nej <sup>(4)</sup>

**▼ B***Tillæg 21***Model for oplysningsskemaet vedrørende EU-typegodkendelse af et førersæde som komponent/separat teknisk enhed**

- A. **GENERELLE OPLYSNINGER**
2. GENERELLE OPLYSNINGER VEDRØRENDE SYSTEMER, KOMPONENTER ELLER SEPARATE TEKNISKE ENHEDER
- 2.1. **Mærke (fabrikantens varemærke):** .....

**▼ M3**

- 2.2. **Type** <sup>(6)</sup>: .....

**▼ B**

- 2.2.1. Eventuel(le) handelsbetegnelse(r): .....
- 2.2.2. Eventuelle godkendelsesnumre <sup>(49)</sup>: .....
- 2.2.3. Eventuel(le) typegodkendelse(r) udstedt den (dato): .....

**▼ M1**

- 2.2.4. For komponenter og separate tekniske enheder, placering og fastgørelsesmetode for typegodkendelsesmærke(r) (eventuelt) <sup>(15)</sup>: .....

**▼ B**

- 2.3. **Fabrikantens virksomhedsnavn og adresse:** .....
- 2.3.1. Navn(e) og adresse(r) på samlefabrikker: .....
- 2.3.2. Navn og adresse på fabrikantens eventuelle bemyndigede repræsentant: .....
- 2.4. **For systemer og separate tekniske enheder, køretøjer, som disse er beregnet til** <sup>(21)</sup>:
- 2.4.1. Type <sup>(17)</sup> .....
- 2.4.2. Variant(er) <sup>(17)</sup>: .....
- 2.4.3. Version(er) <sup>(17)</sup> .....
- 2.4.4. Eventuel(le) handelsbetegnelse(r): .....
- 2.4.5. Køretøjets klasse, underkategori og hastighedsindeks <sup>(2)</sup>: .....
49. **SIDDEPLADSER (SADLER OG SÆDER)**
- 49.1. Konfiguration af siddeplads: Sæde/saddel <sup>(4)</sup>
- 49.2. Koordinater eller tegning af sædets referencepunkt S for førersædet: .....
- 49.3. Beskrivelse og tegninger af
- 49.3.1. Sædet og det forankring: .....
- 49.3.2. Indstillingssystem: .....
- 49.3.3. System til indstilling og blokering: .....
- 49.3.4. Sikkerhedselernes forankringer, hvis de er indbygget i sædets ramme: .....

**▼ B**

49.3.5. Dele af køretøjet, der benyttes som forankring: .....

49.4. **Førersæde**

**▼ M1**

49.4.1. Placering af førersædet: venstre-/højre-/centerstyring (<sup>4</sup>)

**▼ B**

49.4.2. Førersædets kategoritype: kategori A, klasse I/II/III, kategori B (<sup>4</sup>)

49.4.3. Vendbar førerplads: ja/nej (<sup>4</sup>)

49.4.3.1. Beskrivelse af vendbar førerplads: .....

49.4.4. Dimensioner af førersædet, herunder dybden og bredden af sædets siddeflade, rygstødet placering og hældning samt hældningen af sædets overflade:

49.4.5. Vigtigste karakteristika for førersædet: .....

49.4.6. Indstillingssystem: .....

49.4.7. Justerings- og låsesystem i længderetningen og i lodret retning: ..

49.4.7.1. For køretøjer, der ikke er udstyret med et indstilleligt sæde, angives ratsøjle og pedalernes forskydning: .....

**▼ B***Tillæg 22***Model for oplysningsskemaet vedrørende EU-typegodkendelse af sikkerhedsseleer som komponent/separat teknisk enhed**

- A. **GENERELLE OPLYSNINGER**
2. GENERELLE OPLYSNINGER VEDRØRENDE SYSTEMER, KOMPONENTER ELLER SEPARATE TEKNISKE ENHEDER
- 2.1. **Mærke (fabrikantens varemærke):** .....

**▼ M3**

- 2.2. **Type** <sup>(6)</sup>: .....

**▼ B**

- 2.2.1. Eventuel(le) handelsbetegnelse(r): .....
- 2.2.2. Eventuelle godkendelsesnumre <sup>(49)</sup>: .....
- 2.2.3. Eventuel(le) typegodkendelse(r) udstedt den (dato): .....

**▼ M1**

- 2.2.4. For komponenter og separate tekniske enheder, placering og fastgørelsesmetode for typegodkendelsesmærke(r) (eventuelt) <sup>(19)</sup>: .....

**▼ B**

- 2.3. **Fabrikantens virksomhedsnavn og adresse:** .....
- 2.3.1. Navn(e) og adresse(r) på samlefabrikker: .....
- 2.3.2. Navn og adresse på fabrikantens eventuelle bemyndigede repræsentant: .....
- 2.4. **For systemer og separate tekniske enheder, køretøjer, som disse er beregnet til** <sup>(21)</sup>:
- 2.4.1. Type <sup>(17)</sup> .....
- 2.4.2. Variant(er) <sup>(17)</sup>: .....
- 2.4.3. Version(er) <sup>(17)</sup> .....
- 2.4.4. Eventuel(le) handelsbetegnelse(r): .....
- 2.4.5. Køretøjets klasse, underkategori og hastighedsindeks <sup>(2)</sup>: .....
54. **SIKKERHEDSSELER**
- 54.1. Kravene i ISO-standard 3776-3:2009 (Tractors and machinery for agriculture — Seat belts — Part 3: Requirements for assemblies) er opfyldt med relevant dokumentation, som er medtaget i oplysningsskemaet: ja/nej <sup>(4)</sup>
- 54.2. Prøvningsrapport udstedt på grundlag af FN/ECE-regulativ nr. 16 (EUT L 233 af 9.9.2011, s. 1), med relevant dokumentation, der er medtaget i oplysningsskemaet: ja/nej <sup>(4)</sup>

**▼ M1**

54.3. **Antal og placering af sikkerhedsseler og sæder, på hvilke de kan bruges; udfyld tabellen nedenfor:**

**Konfiguration af sikkerhedsseler og tilhørende oplysninger**

			Fuldstændigt EU-typegodkendelsesmærke/ECE-typegodkendelsesmærke	Variant (hvis relevant)	Anordning til højdeindstilling af sele (anfør ja/nej/ekstraudstyr)
Førersæde	}	L			
		C			
		R			
Passagersæde 1	}	L			
		C			
		R			
Passagersæde ...	}	L			
		C			
		R			

L = venstre, C = i midten, R = højre

**▼ B**

54.4. Kortfattet beskrivelse af elektriske/elektroniske komponenter: .....

**▼ B***Tillæg 23***Model for oplysningsskemaet vedrørende EU-typegodkendelse af et førerværn til beskyttelse af føreren mod indtrængende genstande (OPS) som separat teknisk enhed**

- A. **GENERELLE OPLYSNINGER**
2. GENERELLE OPLYSNINGER VEDRØRENDE SYSTEMER, KOMPONENTER ELLER SEPARATE TEKNISKE ENHEDER
- 2.1. **Mærke (fabrikantens varemærke):** .....

**▼ M3**

- 2.2. **Type** <sup>(6)</sup>: .....

**▼ B**

- 2.2.1. Eventuel(le) handelsbetegnelse(r): .....
- 2.2.2. Eventuelle godkendelsesnumre <sup>(49)</sup>: .....
- 2.2.3. Eventuel(le) typegodkendelse(r) udstedt den (dato): .....

**▼ M1**

- 2.2.4. For komponenter og separate tekniske enheder, placering og fastgørelsesmetode for typegodkendelsesmærke(r) (eventuelt) <sup>(19)</sup>: .....

**▼ B**

- 2.3. **Fabrikantens virksomhedsnavn og adresse:** .....
- 2.3.1. Navn(e) og adresse(r) på samlefabrikker: .....
- 2.3.2. Navn og adresse på fabrikantens eventuelle bemyndigede repræsentant: .....
- 2.4. **For systemer og separate tekniske enheder, køretøjer, som disse er beregnet til** <sup>(21)</sup>:
- 2.4.1. Type <sup>(17)</sup> .....
- 2.4.2. Variant(er) <sup>(17)</sup>: .....
- 2.4.3. Version(er) <sup>(17)</sup> .....
- 2.4.4. Eventuel(le) handelsbetegnelse(r): .....
- 2.4.5. Køretøjets klasse, underkategori og hastighedsindeks <sup>(2)</sup>: .....
55. **BESKYTTELSE MOD INDTRÆNGENDE GENSTANDE (OPS)**
- 55.1. **Køretøj i klasse T eller C udstyret til skovbrugsopgaver**
- 55.1.1. Kravene i ISO-standard 8084:2003(Machinery for forestry — Operator protective structures — Laboratory tests and performance requirements) er opfyldt med relevant dokumentation, som er medtaget i oplysningsskemaet: ja/nej <sup>(4)</sup>
- 55.2. **Alle andre køretøjer i klasse T og C udstyret med OPS**
- 55.2.1. Kravene i bilag 14 til FN/ECE-regulativ nr. 43 (EUT L 230 af 31.8.2010, s. 119) om sikkerhedsruder er opfyldt med de relevante oplysninger i oplysningsskemaet: ja/nej <sup>(4)</sup>

▼ **M1***Tillæg 24***Fabrikantens erklæring om foranstaltninger til forebyggelse af uautoriserede indgreb i drivaggregatet og den hastighedsbegrænsende anordning****Fabrikantens erklæring om foranstaltninger til forebyggelse af uautoriserede indgreb i drivaggregatet og den hastighedsbegrænsende anordning**

En behørigt udfyldt version af denne udtalelse skal findes i informationsmappen.

Undertegnede: [..... (fulde navn og stilling)]

2.3. Fabrikantens virksomhedsnavn og adresse: .....

2.3.2. Navn og adresse på fabrikantens eventuelle bemyndigede repræsentant <sup>(1)</sup>:  
.....

erklærer herved, at vedkommende:

2.1. Mærke (fabrikantens varemærke): .....

2.4.1. Type <sup>(2)</sup>: .....

2.4.2. Variant(er) <sup>(2)</sup>: .....

2.4.3. Version(er) <sup>(2)</sup>: .....

2.4.4. Evt. handelsnavn(e).....

2.4.5. Køretøjets klasse, underkategori og hastighedsindeks <sup>(3)</sup>: .....

**Vil ikke markedsføre udskiftelige dele, som kan bibringe køretøjsvarianten øget fremdriftsydelse**

Sted: ..... Dato: .....

Underskrift: ..... Navn og stilling i virksomheden: .....

*Forklarende noter til tillæg 24*

*(Der må ikke anføres fodnotemarkører, fodnoter eller forklarende noter på fabrikantertilklæringen)*

<sup>(1)</sup> Slet de muligheder, som ikke er gældende.

<sup>(2)</sup> Angiv den alfanumeriske kode for type-variant-version eller »TVV-kode«, som er tildelt hver type, variant og version i henhold til i punkt 2.3 i afsnit B i bilag I til denne forordning. Til identifikation af variant og version kan skemaet i punkt 2.2 i afsnit B i bilag I til denne forordning anvendes.

<sup>(3)</sup> Koder skal klassificeres efter artikel 4 i forordning (EU) nr. 167/2013 og angives f.eks. som »T4.3a« for en traktor med lav frihøjde med en konstruktivt bestemt maksimalhastighed på højst 40 km/h.



**▼ B***Forklarende noter til oplysningskemaet**(Der må ikke anføres fodnotemarkører, fodnoter eller forklarende noter i datafelterne)*

- <sup>(1)</sup> For dæk, der er typegodkendt i overensstemmelse med de krav, der er fastsat i sektion 2 i bilag XXX til delegeret forordning (EU) 2015/208 eller efter FN/ECE-regulativ nr. 106, anføres »rulleradius, udtrykt ved hastighedsradiusindeks«; for dæk, som er godkendt efter FN/ECE-regulativ nr. 54 eller FN/ECE-regulativ nr. 75, angives den »nominelle omkreds«.
- <sup>(2)</sup> Koder skal klassificeres efter artikel 4 i forordning (EU) nr. 167/2013 og angives f.eks. som »T4.3a« for en traktor med lav frihøjde med en konstruktivt bestemt maksimalhastighed på højst 40 km/h.
- <sup>(3)</sup> Slet de muligheder, som ikke er gældende.
- <sup>(4)</sup> Det ikke gældende overstreges (i nogle tilfælde skal intet overstreges, f.eks. hvis flere muligheder finder anvendelse).
- <sup>(5)</sup> Angiv konfigurationen ved hjælp af følgende koder:
- R: højre side på køretøjet
  - L: venstre side på køretøjet
  - F: forenden af køretøjet
  - RE: bagenden af køretøjet

Eksempel for et køretøj med 2 døre på venstre side og 1 dør på højre side:

2 L, 1R

**▼ M3**

- <sup>(6)</sup> For motorer angives motortypebetegnelse og for motortyper i en motorfamilie familietyper (FT) i overensstemmelse med punkt 4 i del B i bilag I til Kommissionens gennemførelsesforordning (EU) 2017/656.
- <sup>(7)</sup> Angiv motorens kategori og underkategori i overensstemmelse med artikel 4 og bilag I til forordning (EU) 2016/1628.

**▼ B**

- <sup>(8)</sup> Angiv placeringen ved hjælp af følgende koder:

- rx: rækkenummer
- R: højre side på køretøjet
- C: midt på køretøjet
- L: venstre side på køretøjet

Eksempel for et køretøj med en anden række med 1 passagersæde i køretøjets venstre side:

r2: 1L

**▼ M3**

- <sup>(9)</sup> Angiv brændstoffypen ved hjælp af følgende koder:

- B5: Diesel (ikkevejgående gasolie)
- E85: Ethanol
- ED95: Ethanol til dedikerede motorer med kompressionstænding
- E10: Benzin
- NG: Naturgas/biomethan
- LPG: Flydende gas
- O (...): Andet (specificeres)

Brændstoffundertype angives ved hjælp af følgende koder (kun for naturgas/biomethan):

- U: Brændstofafhængig — høj brændværdi (H-gas) og lav brændværdi (L-gas)
- RH: Brændstofbegrænset — høj brændværdi (H-gas)

**▼ M3**

RL: Brændstofbegrænset — lav brændværdi (L-gas)

LNG: Brændstofspezifisk

Angiv brændstofsysteM ved hjælp af følgende koder:

L: Kun flydende brændstof

G: Kun gasbrændstof

D1A: Dual-brændstofstype 1A

D1B: Dual-brændstofstype 1B

D2A: Dual-brændstofstype 2A

D2B: Dual-brændstofstype 2B

D3B: Dual-brændstofstype 3B

**▼ B**

- <sup>(10)</sup> I tilfælde af EU-typegodkendelser af hele køretøjer beskrives den på køretøjet monterede manifold; i tilfælde af EU-typegodkendelse af en motor/motorfamilie som komponent/separat teknisk enhed beskrives en af de udstødningsmanifolde, der kan monteres på motoren.

**▼ M1**

- <sup>(11)</sup> Undtagen batterier, der leverer strøm til start, belysning og tænding.

**▼ M3**

\_\_\_\_\_

**▼ B**

- <sup>(13)</sup> Specificerede oplysninger skal gives for hver foreslået variant.

**▼ M1**

- <sup>(14)</sup> »A«: for trepunktsele
- »B«: for hoftesele
- »S«: for særlige seletyper (i så fald angives typens art under »bemærkning « i rubrik 53.4.1)
- »Ar«, »Br« eller »Sr«: for sele med retraktor
- »Are, »Bre« og »Sre«: for sele med retraktor og energiabsorberende anordning ved mindst én forankring.
- <sup>(15)</sup> Finder kun anvendelse på et køretøj i klasse T og C, som er godkendt til tilkobling af køretøjer i klasse R eller S, hvis dette er monteret med en hydraulisk energioplagringsanordning.
- <sup>(16)</sup> den største tilladte tilkoblede masse på det bagerste trepunktsophængs nederste ledophængsmekanisme eller selve trepunktsophænget som opgivet af fabrikanten.

**▼ B**

- <sup>(17)</sup> Angiv den alfanumeriske kode for type-variant-version eller »TVV-kode«, som er tildelt hver type, variant og version i henhold til i punkt 2.3 i afsnit B i bilag I til denne forordning. Til identifikation af variant og version kan skemaet i punkt 2.2 i afsnit B i bilag I til denne forordning anvendes.
- <sup>(18)</sup> I tilfælde af trinvis typegodkendelse angives disse oplysninger for hver etape.
- <sup>(19)</sup> Disse oplysninger angives for hver komponent og separate tekniske enhed, som er monteret på køretøjet eller i systemet.
- <sup>(21)</sup> Angiv disse oplysninger for hver køretøjstype/system.
- <sup>(22)</sup> Bælteruller med træk og bremses:
- F: foraksel
- R: bagaksel
- F & R: foraksel og bagaksel
- C: sammenhængende bælte

**▼ B**

Eksempler:

- bageste bæltetuller med træk: R
- sammenhængende bælte, bremsset: C

<sup>(23)</sup> Aksler med tvillingehjul/styret/med træk/bremset:

- F: foraksel
- R: bagaksel
- A: leddelte køretøjer
- F & R: foraksel og bagaksel
- F & A: for- og leddelt
- A & R: leddelt og bagaksel
- F & A & R: foraksel, leddelt bagaksel

Eksempler:

- foraksel tvillingehjul: F
- foraksel og knækstyret: F & A
- trækkende bagaksler: R
- bremsede aksler, fortil og bagtil: F & R

**▼ M3**

<sup>(26)</sup> Angiv cylinderarrangement ved hjælp af følgende koder:

- LI: På række
- V: I V-form
- O: Modstående
- S: Enkelt
- R: Radialt
- O (...): Andet (angiv nærmere)

**▼ B**

<sup>(30)</sup> Fungerer som reference for de forskellige delegerede retsakter. Inkl. styrsikkert førerværn, uden ekstraudstyr, men med kølevæske, smøremidler, brændstof, værktøj og fører. Førerens masse sættes til standardværdien 75 kg.

<sup>(31)</sup> ISO-standard 612/-6.1:1978 — Road vehicles — Dimensions of motor vehicles and towed vehicles — terms and definitions).

<sup>(32)</sup> ISO-standard 612/-6.2:1978 — Road vehicles — Dimensions of motor vehicles and towed vehicles — terms and definitions).

<sup>(33)</sup> ISO-standard 612/-6.3:1978 — Road vehicles — Dimensions of motor vehicles and towed vehicles — terms and definitions). For køretøjer med højdejusterbare hjulophæng angives den normale brugsstilling.

<sup>(34)</sup> ISO-standard 612/-6.6:1978 — Road vehicles — Dimensions of motor vehicles and towed vehicles — terms and definitions).

<sup>(35)</sup> ISO-standard 612/-6.7:1978 — Road vehicles — Dimensions of motor vehicles and towed vehicles — terms and definitions).

<sup>(36)</sup> ISO-standard 612/-6.8:1978 — Road vehicles — Dimensions of motor vehicles and towed vehicles — terms and definitions).

<sup>(37)</sup> For traktorer og køretøjer med trækstang i klasse R eller S er akselafstanden afstanden fra første til sidste aksel; For køretøjer i klasse R eller S med stiv trækstang er den afstanden fra centrum af forreste koblingspunkt til sidste aksel.

**▼ B**

<sup>(38)</sup> ISO-standard 4004:1983 (Agricultural tractors and machinery — Track widths).

**▼ M3**

\_\_\_\_\_

**▼ B**

<sup>(41)</sup> En værdi for den målte hastighed, der overstiger den konstruktivt bestemte maksimalhastighed med 3 km/h accepteres. Der tillades en yderligere tolerance på 5 % for at tage højde for variationer, der skyldes dækstørrelse.

<sup>(42)</sup> ISO-standard 789-3:1993 (Agricultural tractors — Test procedures — Part 3: Turning and clearance diameters).

<sup>(44)</sup> Værdier vedrørende tilkoblingsanordningens mekaniske styrke.

<sup>(45)</sup> Gælder ikke typer af køretøjer, systemer, komponenter og separate tekniske enheder, der er omfattet af kravene i artikel 37 eller artikel 53, stk. 13, i forordning (EU) nr. 167/2013.

<sup>(46)</sup> Gælder også for køretøjer i klasse R eller S med tilkoblingsanordning bagtil.

<sup>(47)</sup> For køretøjer i klasse R og S angives højden uden ekstra side/bagplader.

**▼ M1**

<sup>(48)</sup> For køretøjer i klasse R og S angives overhæng i det forreste koblingspunkt.

<sup>(49)</sup> For motorer angives oplysninger vedrørende motortypen eller motorfamilietypen, alt efter hvad der er relevant, uden typegodkendelsens udvidelsesnummer.

<sup>(52)</sup> Hvis traktoren er udstyret med forskellige ekstrasæder eller har vendbar førerplads (vendbart sæde og rat), skal dimensionerne i forhold til sædets indekspunkter (SIP 1, SIP 2 osv.) måles i hvert enkelt tilfælde.

**▼ B**

<sup>(53)</sup> Stålspecifikationer skal være i overensstemmelse med ISO 630:1995 (Structural steels — Plates, wide flats, bars, sections and profiles), Amd 1: 2003.

<sup>(54)</sup> Angiv, hvis den konstruktivt bestemte maksimalhastighed er højere i baglæns end i den fremadgående retning.

<sup>(55)</sup> Fremlæg de ønskede oplysninger vedrørende: driftsbremsesystem, parkeringsbremsesystem. For køretøjer i klasse T og C, sekundært bremsesystem. For eventuel(le) supplerende bremseanordning(er) (navnlig transmissionsbremse) og for blokeringsfri bremsesystemer.

**▼ M3**

\_\_\_\_\_

**▼ B**

<sup>(57)</sup> OECD standardregulativ for officiel prøvning af landbrugs- og skovbrugstraktorers ydeevne, OECD regulativ 2, 2015-udgaven af juli 2014.

<sup>(59)</sup> Som defineret i punkt 1.1 i bilag VIII til delegeret forordning (EU) 2015/208.

**▼B**

- <sup>(60)</sup> Elektriske/elektroniske systemer og elektriske/elektroniske enheder betragtes som relevante, hvis de kan afgive nævneværdig bred- eller smalbandsstråling og/eller påvirke førerens direkte styring af køretøjet (jf. punkt 3.4.2.3 i del 2 i bilag XV til delegeret forordning (EU) 2015/208).
- <sup>(61)</sup> Gælder kun for fabrikanter af små mængder for så vidt angår del 6 i bilag V til delegeret forordning (EU) nr. 1322/2014.
- <sup>(62)</sup> Alternativt kan der leveres en måltægning, der viser placeringen af koblingspunktet.
- <sup>(63)</sup> Maskiner som defineret i artikel 2, litra a), i direktiv 2006/42/EF

**▼B***BILAG II***Skabelon for fabrikantens attest om adgang til informationer fra OBD-systemet og til reparations- og vedligeholdelsesoplysninger**

1. Køretøjsfabrikanten skal i henhold til artikel 53, stk. 8, i forordning (EU) nr. 167/2013 fremlægge attester om adgang til informationer fra OBD-systemet og til reparations- og vedligeholdelsesoplysninger, der beviser overensstemmelse over for den godkendende myndighed, efter den model, der er fastsat i punkt 2.
  - 1.1. Fabrikanten skal forsyne attesten med et referencenummer.
2. Fabrikantens attest om adgang til OBD-informationer samt reparations- og vedligeholdelsesinformationer og addenda hertil.
  - 2.1. Skabelon for fabrikantens attest om adgang til OBD-informationer samt reparations- og vedligeholdelsesinformationer.

**Fabrikantens attest om adgang til OBD-informationer samt reparations- og vedligeholdelsesinformationer**

En behørigt udfyldt version af denne attest skal findes i informationsmappen.

Referencenummer: .....

Undertegnede: [ ..... (fulde navn og stilling)]

Fabrikantens navn og adresse: .....

Navn og adresse på fabrikantens eventuelle bemyndigede repræsentant <sup>(1)</sup>: .....

erklærer herved, at:

vedkommende giver adgang til informationer fra OBD-systemet og til reparations- og vedligeholdelsesoplysninger i overensstemmelse med:

— kapitel XV i forordning (EU) nr. 167/2013

— bilag V til Kommissionens delegerede forordning (EU) nr. 1322/2014)

for så vidt angår den i **addendum 1** til denne attest anførte type køretøj, system, komponent og/eller separat teknisk enhed <sup>(4)</sup>.

Følgende undtagelser gælder <sup>(1)</sup>:

— fabrikanter af små mængder af køretøjer <sup>(1)</sup>

— anvendelse af proprietært hardware til omprogrammering af styreenheder <sup>(1)</sup>.

Det overordnede websted <sup>(5)</sup>, hvor de relevante informationer kan tilgås, og som hermed attesteres at være i overensstemmelse med ovenstående bestemmelser, er angivet i **addendum 2** til denne attest. Kontaktoplysningerne for den ansvarlige fabrikants repræsentant, hvis underskrift findes nedenfor, er fastlagt i **addendum 3** til denne attest.

**▼B**

Hvis relevant: Fabrikanten bekræfter hermed også at opfylde kravet i artikel 53, stk. 8, i forordning (EU) nr. 167/2013, i denne forordning om at levere de relevante informationer om tidligere godkendelser af disse køretøjstyper senest seks måneder efter datoen for typegodkendelse.

Sted: ...

Dato: ...

Underskrift: ...

Navn og stilling i virksomheden: ...

Addenda:

1: Liste over typer af køretøj, system, komponent og separat teknisk enhed

2: Websteder <sup>(5)</sup>

3: Kontaktoplysninger

4: I tilfælde af trinvis typegodkendelse, attester om adgang til OBD-informationer samt reparations- og vedligeholdelsesinformationer, herunder addenda svarende til de tidligere etaper.

- 2.1.1. Skabelon for addendum 1 til fabrikantens attest om adgang til OBD-informationer samt reparations- og vedligeholdelsesoplysninger.

*Addendum 1*

**til**

**Fabrikantens attest med referencenr. ... om adgang til OBD-informationer samt reparations- og vedligeholdelsesinformationer**

**Liste over køretøjstyper <sup>(5)</sup>:**

1.2. Type <sup>(2)</sup>: .....

1.2.1. Variant(er) <sup>(2)</sup>: .....

1.2.2. Version(er) <sup>(2)</sup> .....

1.2.3 Eventuel(le) handelsbetegnelse(r): .....

1.3. Køretøjets klasse, underkategori og hastighedsindeks <sup>(3)</sup>: .....

EU-typegodkendelsesnummer inkl. udvidelsesnummer (hvis dette foreligger): .....

Eventuel(le) EU-typegodkendelse(r) udstedt den (dato, hvis denne foreligger): .....

**Liste over typer køretøj, system, komponent og separat teknisk enhed <sup>(5)</sup>**

2.1. Mærke (fabrikantens varemærke): .....

2.2. Type(r) <sup>(4)</sup> .....

**▼ B**

- 2.2.1. Eventuel(le) handelsbetegnelse(r): .....
- 2.2.2. Eventuelle EU-godkendelsesnumre: .....
- 2.2.3. Eventuel(le) EU-typegodkendelse(r) udstedt den (dato): .....
- 2.3. Fabrikantens navn og adresse: .....

**▼ M3**

\_\_\_\_\_

**▼ B**

- 2.1.2. Skabelon for addendum 2 til fabrikantens attest om adgang til OBD-informationer samt reparations- og vedligeholdelsesoplysninger.

*Addendum 2*

**til**

**Fabrikantens attest med referencenr. ... om adgang til OBD-informationer samt reparations- og vedligeholdelsesinformationer**

Websteder (<sup>5</sup>), hvortil der henvises i denne attest

.....

.....

.....

- 2.1.3. Skabelon for addendum 3 til fabrikantens attest om adgang til OBD-informationer samt reparations- og vedligeholdelsesoplysninger.

*Addendum 3*

**til**

**Fabrikantens attest med referencenr. ... om adgang til OBD-informationer samt reparations- og vedligeholdelsesinformationer**

Kontaktoplysninger for fabrikantens repræsentant, hvortil der henvises i denne attest

.....

.....

.....



**▼ B***Forklarende noter til bilag II*

*(Der må ikke anføres fodnotemarkører, fodnoter eller forklarende noter på fabrikantattesten)*

- (1) Det ikke gældende overstreges.
- (2) Angiv den alfanumeriske kode for type-variant-version eller »TVV-kode«, som er tildelt hver type, variant og version i henhold til i punkt 2.3 i afsnit B i bilag I til denne forordning. Til identifikation af variant og version kan skemaet i punkt 2.2 i afsnit B i bilag I til denne forordning anvendes.
- (3) Koder skal klassificeres efter artikel 4 i forordning (EU) nr. 167/2013 og angives f.eks. som »T4.3a« for en traktor med lav frihøjde med en konstruktivt bestemt maksimalhastighed på højst 40 km/h.

**▼ M3**

- (4) For motorer angives motortypebetegnelse og for motortyper i en motorfamilie familietyper (FT) i overensstemmelse med punkt 4 i del B i bilag I til Kommissionens gennemførelsesforordning (EU) 2017/656.

**▼ B**

- (5) For typegodkendelse i flere etaper, webadresse på fabrikant(er), der er ansvarlige for den/de forudgående etape(r).

**▼B***BILAG III***Typeattestskabeloner****1. Mål**

Typeattesten gør det muligt for medlemsstaternes godkendende myndigheder at registrere køretøjer, uden at ansøgeren skal levere yderligere tekniske oplysninger. Med henblik herpå skal typeattesten indeholde:

- a) køretøjets identifikationsnummer
  
- b) køretøjets nøjagtige tekniske karakteristika (dvs. at de forskellige værdier ikke må angives som intervaller).

**2. Generelle krav**

2.1. Køretøjsfabrikanten skal i henhold til artikel 33, stk. 1, i forordning (EU) nr. 167/2013 levere en typeattest for hvert køretøj i en serie af den godkendte type, for hvilken der er fastlagt en skabelon i tillæg 1.

2.2. Typeattesten består af to afdelinger.

- a) afdeling 1 indeholder fabrikantens erklæring om overensstemmelse. Der findes forskellige skabeloner for afdeling 1, afhængigt af de omfattede køretøjer som anført i punkt 3.
  
- b) afdeling 2 er en teknisk beskrivelse af køretøjets vigtigste egenskaber. Der findes forskellige skabeloner for afdeling 2, afhængigt af de omfattede køretøjer som anført i punkt 4. Der kan ses bort fra de muligheder, som ikke er gældende for det pågældende køretøj.

2.3. Typeattesten udformes i A4 (210 × 297 mm) som det største format.

2.4. Alle oplysninger i typeattesten skal anføres med tegn efter ISO 8859-serien (Informationsteknologi — 8 bit kodede grafiske tegnsæt) (for typeattester udstedt på bulgarsk med kyrilliske bogstaver, for typeattester udstedt på græsk med græske bogstaver) og arabertal.

2.5. Uanset punkt 1b) benyttes i typeattestens afdeling 2 samme værdier og enheder som i oplysningsskemaet for køretøjstypen. De tilladte tolerancer er fastlagt i de relevante krav i de delegerede retsakter, der er vedtaget i henhold til forordning (EU) nr. 167/2013. Der accepteres maksimums- og minimumsværdier for køretøjets dimensioner (længde, bredde og højde) for at tage højde for de forskellige sammensætninger af hjul og dæk.

**3. Modeller for typeattesten (afdeling 1)**

3.1. Typeattestens model A i afdeling 1 (færdigopbyggede køretøjer) omfatter køretøjer, som kan anvendes til kørsel på vej, uden at der kræves yderligere godkendelse.

**▼B**

- 3.2. Typeattestens model B i afdeling 1 (trinvis færdigopbyggede køretøjer) omfatter køretøjer, som kan anvendes til kørsel på vej, uden at der kræves yderligere godkendelse, og som tidligere har gennemgået en godkendelsestape.

Dette er det normale resultat af en flertrins godkendelsesprocedure (f.eks. en traktor i klasse T1 bygget af en fabrikant i andet trin på et chassis, der er bygget af en anden fabrikant).

Der gives en kortfattet beskrivelse af de yderligere egenskaber, der tilføjes under den flertrins godkendelse, og typeattester, som er opnået i tidligere etaper, vedlægges.

- 3.3. Typeattestens model C i afdeling 1 (delvis opbyggede køretøjer) omfatter køretøjer, som skal gennemgå yderligere en etape for at opnå godkendelse, og som ikke kan endeligt registreres eller anvendes på vej (f.eks. et chassis til en traktor i klasse T2).

#### 4. **Modeller for typeattesten (afdeling 2)**

Der er to modeller i afdeling 2 for typeattesten:

- a) Model 1 i afdeling 2 for typeattesten for hjultraktorer (køretøjer i klasse T) og for bæltetraktorer (køretøjer i klasse C).
- b) Model 2 i afdeling 2 for typeattesten for påhængskøretøjer (køretøjer i klasse R) og udskifteligt påhængsudstyr (køretøjer i klasse S).

#### 5. **Papir med henblik på at forhindre falskneri**

- 5.1. I henhold til artikel 33, stk. 2, i forordning (EU) nr. 167/2013 skal typeattesten udformes på en sådan måde, at falskneri forhindres. Med henblik herpå skal det papir, der anvendes til attesten, beskyttes ved hjælp af et vandmærke i form af fabrikantens registrerede varemærke eller handelsnavn og af kulørt grafik.
- 5.2. Som et alternativ til kravene i punkt 5.1 kan det papir, der anvendes til typeattesten, være uden beskyttelse i form af fabrikantens registrerede varemærke eller handelsnavn. I dette tilfælde skal den kulørte grafik suppleres af mindst én yderligere trykteknisk sikkerhedsforanstaltning (f.eks. ultraviolet fluorescerende trykfarve, trykfarver, hvor farven er afhængig af synsvinklen, trykfarver, hvor farven er afhængig af temperaturen, mikrotryk, guillochetryk, iriserende tryk, specifikt udformede hologrammer, variable laserbilleder, optisk variable billeder, fysisk prægning eller indgravering af fabrikantens logo osv.).
- 5.3. Fabrikanter kan til typeattesten anvende andre tryktekniske sikkerhedsforanstaltninger end dem, der er fastsat i punkt 5.1 og 5.2.

#### 6. **Særlige bestemmelser**

- 6.1. Typeattesten for traktorer (køretøjer i klasse T og C), som er typegodkendt med påmonterede maskiner, og køretøjer i klasse R og S skal vedlægges EF-overensstemmelseserklæringen i overensstemmelse med de nationale bestemmelser til gennemførelse af direktiv 2006/42/EF.



## Tillæg 1

## Modeller for typeattesten

TYPEATTEST, SOM SKAL FØLGE MED HVERT KØRETØJ AF DEN STANDARDTYPEGODKENDTE SERIE

## Afdeling 1

MODEL A — FÆRDIGOPBYGGEDE KØRETØJER

[År] <sup>(1)</sup> <sup>(33i)</sup>	[Løbenummer] <sup>(1)</sup> <sup>(33i)</sup>
--------------------------------------	----------------------------------------------

## EU-TYPEATTEST

Undertegnede: [.....] (fulde navn og stilling)

erklærer herved, at følgende færdigopbyggede køretøj:

- 1.1. Mærke (fabrikantens varemærke): .....
- 1.2. Type <sup>(2)</sup>: .....
- 1.2.1. Variant <sup>(2)</sup>: .....
- 1.2.2. Version <sup>(2)</sup>: .....
- 1.2.3. Eventuel handelsbetegnelse: .....
- 1.3. Køretøjets klasse, underkategori og hastighedsindeks <sup>(3)</sup>: .....
- 1.4. Fabrikantens virksomhedsnavn og adresse: .....
- 1.4.2. Navn og adresse på fabrikantens eventuelle bemyndigede repræsentant: .....
- 1.5.1. Placering af de(n) lovpligtige fabrikationsplade(r) <sup>(4)</sup>: .....
- 1.5.2. Fastgørelsesmetode for de(n) lovpligtige fabrikationsplade(r): .....
- 1.6.1. Placering af køretøjets identifikationsnummer på chassiset: .....
2. Køretøjets identifikationsnummer: .....

på alle områder stemmer overens med den type, som er beskrevet i EU-typegodkendelsen ..... (typegodkendelsesnummer inkl. udvidelsesnummer) udstedt den ..... (udstedelsesdato) og

kan registreres endeligt i medlemsstater med højre-/venstrekørsel <sup>(1)</sup>, som benytter metriske enheder/måleenhederne i det britiske imperium <sup>(1)</sup> til speedometeret <sup>(2)</sup>.

(Sted) (Dato) ...

Underskrift: ...

NB:

- Hvis denne model anvendes til typegodkendelse af et køretøj med en undtagelse for nye teknologier eller nye principper i henhold til artikel 35 i forordning (EU) nr. 167/2013 skal overskriften på attesten være »FORELØBIG EU-TYPEATTEST, SOM UDELUKKENDE ER GYLDIG PÅ ...<sup>(MS)</sup> OMRÅDE«. Den foreløbige typeattest skal som overskrift i stedet for »FÆRDIGOPBYGGEDE KØRETØJER« have: »FOR FÆRDIGOPBYGGEDE KØRETØJER TYPEGODKENDT I HENHOLD TIL ARTIKEL 35, STK. 2, I FORORDNING (EU) Nr. 167/2013 AF 5. FEBRUAR 2013 OM GODKENDELSE OG MARKEDSOVERVÅGNING AF LANDBRUGS- OG SKOVBRUGSTRAKTORER (FORELØBIG GODKENDELSE)« i overensstemmelse med artikel 33, stk. 7, i forordning (EU) nr. 167/2013.
- Hvis denne model anvendes til national typegodkendelse af små serier i henhold til artikel 37 i forordning (EU) nr. 167/2013, skal den som overskrift i stedet for »FÆRDIGOPBYGGEDE KØRETØJER« have: »FOR FÆRDIGOPBYGGEDE KØRETØJER TYPEGODKENDT I SMÅ SERIER«, og i nærheden af denne overskrift anføres produktionsåret efterfulgt af et serienummer i overensstemmelse med artikel 33, stk. 8, i forordning (EU) nr. 167/2013.



TYPEATTEST, SOM SKAL FØLGE MED HVERT KØRETØJ AF DEN STANDARDTYPEGODKENDTE SERIE

Afdeling 1

MODEL B — TRINVIS FÆRDIGOPBYGGEDE KØRETØJER

[År] <sup>(1)</sup> <sup>(33b)</sup>	[Løbenummer] <sup>(1)</sup> <sup>(33b)</sup>
--------------------------------------	----------------------------------------------

EU-TYPEATTEST

Undertegnede: [ ..... (fulde navn og stilling)]

erklærer herved, at følgende trinvis færdigopbyggede køretøj:

- 1.1. Mærke (fabrikantens varemærke): .....
- 1.2. Type <sup>(2)</sup>: .....
- 1.2.1. Variant <sup>(2)</sup>: .....
- 1.2.2. Version <sup>(2)</sup>: .....
- 1.2.3. Eventuel handelsbetegnelse: .....
- 1.3. Køretøjets klasse, underkategori og hastighedsindeks <sup>(3)</sup>: .....
- 1.4. Fabrikantens virksomhedsnavn og adresse: .....
- 1.4.2. Navn og adresse på fabrikantens eventuelle bemyndigede repræsentant: .....
- 1.5.1. Placering af de(n) lovpligtige fabrikationsplade(r) <sup>(8)</sup>: .....
- 1.5.2. Fastgørelsesmetode for de(n) lovpligtige fabrikationsplade(r): .....
- 1.6.1. Placering af køretøjets identifikationsnummer på chassiset: .....
2. Køretøjets identifikationsnummer: .....

er blevet færdigopbygget og ændret som følger: ..... og på alle områder stemmer overens med den type, som er beskrevet i EU-typegodkendelsen ..... (typegodkendelsesnummer inkl. udvælsesnummer) udstedt den ..... (udstedelsesdato) og

kan registreres endeligt i medlemsstater med højre-/venstrekørsel <sup>(1)</sup>, som benytter metriske enheder/måleenhederne i det britiske imperium <sup>(1)</sup> til speedometeret <sup>(9)</sup>.

(Sted) (Dato) ...

Underskrift: ...

Bilag: Typeattester for hver tidligere etape.

NB:

- Hvis denne model anvendes til typegodkendelse af et køretøj med en undtagelse for nye teknologier eller nye principper i henhold til artikel 35 i forordning (EU) nr. 167/2013 skal overskriften på attesten være »FORELØBIG EU-TYPEATTEST, SOM UDELUKKENDE ER GYLDIG PÅ ...<sup>(MS)</sup> OMRÅDE«. Den foreløbige typeattest skal som overskrift i stedet for »TRINVIS FÆRDIGOPBYGGEDE KØRETØJER« have: »FOR TRINVIS FÆRDIGOPBYGGEDE KØRETØJER TYPEGODKENDT I HENHOLD TIL ARTIKEL 35, STK. 2, I EUROPA-PARLAMENTETS OG RÅDETS FORORDNING (EU) Nr. 167/2013 AF 5. FEBRUAR 2013 OM GODKENDELSE OG MARKEDSOVERVÅGNING AF LANDBRUGS- OG SKOVBRUGSTRAKTORER (FORELØBIG GODKENDELSE)« i overensstemmelse med artikel 33, stk. 7, i forordning (EU) nr. 167/2013.
- Hvis denne model anvendes til national typegodkendelse af små serier i henhold til artikel 37 i forordning (EU) nr. 167/2013 skal den som overskrift i stedet for »TRINVIS FÆRDIGOPBYGGEDE KØRETØJER« have: »FOR TRINVIS FÆRDIGOPBYGGEDE KØRETØJER TYPEGODKENDT I SMÅ SERIER«, og i nærheden af denne overskrift anføres produktionsåret efterfulgt af et serienummer i overensstemmelse med artikel 33, stk. 8, i forordning (EU) nr. 167/2013.



TYPEATTEST, SOM SKAL FØLGE MED HVERT KØRETØJ AF DEN STANDARDTYPEGODKENDTE SERIE

Afdeling 1

MODEL C — DELVIS OPBYGGEDE KØRETØJER

EU-TYPEATTEST

Undertegnede: [ ..... (fulde navn og stilling)]

erklærer herved, at følgende delvis opbyggede køretøj:

- 1.1 Mærke (fabrikantens varemærke): .....
- 1.2. Type (<sup>1</sup>): .....
- 1.2.1. Variant (<sup>2</sup>): .....
- 1.2.2. Version (<sup>2</sup>) .....
- 1.2.3. Eventuel handelsbetegnelse: .....
- 1.3. Køretøjets klasse, underkategori og hastighedsindeks (<sup>3</sup>): .....
- 1.4. Fabrikantens virksomhedsnavn og adresse: .....
- 1.4.2. Navn og adresse på fabrikantens eventuelle bemyndigede repræsentant: .....
- 1.5.1. Placering af den lovpligtige fabrikationsplade (<sup>8</sup>): .....
- 1.5.2. Fastgørelsesmetode for de(n) lovpligtige fabrikationsplade(r): .....
- 1.6.1. Placering af køretøjets identifikationsnummer på chassiset: .....
2. Køretøjets identifikationsnummer: .....

på alle områder stemmer overens med den type, som er beskrevet i EU-typegodkendelsen ..... (typegodkendelsesnummer inkl. udvi-delsesnummer) udstedt den ..... (udstedelsesdato) og

ikke kan registreres endeligt uden yderligere typegodkendelser.

(Sted) (Dato) ...

Underskrift: ...

Bilag: Typeattester for hver tidligere etape.

**▼ B**

## Afdeling 2

MODEL 1 — KØRETØJSKLASSE T/C <sup>(1)</sup>

(FÆRDIGOPBYGGEDE, TRINVIS FÆRDIGOPBYGGEDE OG DELVIS OPBYGGEDE KØRETØJER)

**Almindelige specifikationer**

- 3.3.1. Antal aksler og hjul: .....
- 3.3.2. Antal aksler med tvillingmontering samt anbringelse <sup>(10)</sup>: .....
- 3.3.3. Antal styrende aksler og deres placering <sup>(10)</sup>: .....
- 3.3.4. Antal trækkende aksler og deres placering <sup>(1)</sup> <sup>(10)</sup>: .....
- 3.3.5. Antal bremsende aksler og deres placering <sup>(1)</sup> <sup>(10)</sup>: .....
- 3.4.1. Konfiguration af bælteundervogn: Bæltetsæt ved forende/bæltetsæt ved bagende/bæltetsæt ved forende/sammenhængende bælte i hver side af køretøjet <sup>(33a)</sup> <sup>(1)</sup>
- 3.4.2. Antal og placering af trækkende bæltetsæt <sup>(7)</sup>: .....
- 3.4.3. Antal og placering af bremsende bæltetsæt <sup>(7)</sup>: .....
- <sup>(a)</sup> 3.4.4. Styring ved <sup>(33a)</sup>:
- ændring af hastigheden mellem kørebælterne i venstre og højre side: ja/nej <sup>(1)</sup>
  - drejning af to modsatte eller alle fire kørebælter: ja/nej <sup>(1)</sup>
  - leddeling af køretøjets forende og bagende rundt om en central vertikalakse: ja/nej <sup>(1)</sup>
  - leddeling af køretøjets forende og bagende rundt om en central vertikalakse og ved at ændre hjulenes retning på en aksel med hjul: ja/nej <sup>(1)</sup> ◀
- <sup>(a)</sup> — ◀

**Konstruktioner til særlige formål**

- 47.1. Køretøj udstyret med førerværn mod nedfaldende genstande (FOPS) til skovbrugsopgaver: ja/nej <sup>(1)</sup> <sup>(33k)</sup>
- 47.2. Køretøj udstyret med førerværn mod nedfaldende genstande (FOPS) til andre opgaver end skovbrugsopgaver: ja/nej <sup>(1)</sup> <sup>(33l)</sup>
- 55.1. Køretøj udstyret med beskyttelse mod indtrængende genstande (OPS) til skovbrugsopgaver: ja/nej <sup>(1)</sup> <sup>(33k)</sup>
- 55.2. Køretøj udstyret med beskyttelse mod indtrængende genstande (OPS) til andre opgaver end skovbrugsopgaver: ja/nej <sup>(1)</sup> <sup>(33m)</sup>
- <sup>(a)</sup> 58.3. Køretøj udstyret med et førerhus, som er klassificeret til beskyttelse mod farlige stoffer af kategori: 2/3/4 <sup>(1)</sup> <sup>(35)</sup> og et støvfilter/aerosolfilter/dampfilter <sup>(1)</sup> <sup>(36)</sup> med henblik på beskyttelse mod farlige stoffer <sup>(33n)</sup>. ◀
59. Køretøj med påmonterede maskiner <sup>(1)</sup>: ja/nej <sup>(1)</sup> <sup>(33o)</sup>
- 59.1. Generel beskrivelse af maskinerne og deres interaktion med køretøjet <sup>(33o)</sup>: .....

**▼ B****Masser**

4.1.1.1. Tjenestemasse(r):

4.1.1.1.1. Maks. <sup>(1)</sup>: ..... kg4.1.1.1.2. Min. <sup>(1)</sup>: ..... kg

4.1.2.1. Teknisk tilladt totalmasse: ..... kg

4.1.2.1.1. Største tilladte akseltryk: Aksel 1 ..... kg aksel 2 ..... kg aksel ..... kg

►<sup>(1)</sup> 4.1.2.2. Masse(r) og dæk

Dækkombinationsnr.	Akselantal	Dækdimension inkl. belastningstal & symbol for hastighedskategori	Rulle-radius <sup>(1)</sup> [mm]	Dækbelastning pr. dæk [kg]	Største tilladte akseltryk [kg] <sup>(*)</sup>	Køretøjets største tilladte masse [kg] <sup>(*)</sup>	Største tilladte vertikale belastning på koblingspunktet [kg] <sup>(*)</sup> <sup>(**)</sup> <sup>(***)</sup>	Sporvidde [mm]	
								Mindst	Højest
1	1	...		...	...	...	...	...	...
	2	...		...	...	...	...	...	...
	...	...		...	...	...	...	...	...
2	1	...		...	...	...	...	...	...
	2	...		...	...	...	...	...	...
	...	...		...	...	...	...	...	...
...	1	...		...	...	...	...	...	...
	2	...		...	...	...	...	...	...
	...	...		...	...	...	...	...	...

(\*) Afhængig af dækspecifikationerne.

(\*\*) Belastning, der overføres til koblingens referencecentrum under statiske betingelser, uanset tilkoblingsanordningen; hvis den største tilladte belastning på koblingspunktet afhængigt af koblingen er angivet i denne tabel, udvides tabellen i højre side og koblingsanordningen angives i kolonnens overskrift; for køretøjer i klasse R eller S vedrører denne kolonne den bageste tilkoblingsanordning, hvis en sådan findes.

(\*\*\*) Værdi, som kun skal opgives, hvis den største tilladte belastning på koblingspunktet er lavere end angivet i rubrik 38.3 og 38.4. ◀

4.1.2.3. Masse og bælteundervogn <sup>(33a)</sup>

Bæltesæt nr.	Bæltedimensioner		Gennemsnitligt jordtryk [kPa]	Maksimal belastning per bælteturle [kg] <sup>(*)</sup>	Køretøjets største tilladte masse pr. bæltetesæt [kg] <sup>(*)</sup>	Køretøjets største tilladte masse [kg] <sup>(*)</sup>	Største tilladte vertikale belastning på koblingspunktet [kg] <sup>(*)</sup> <sup>(**)</sup>
	Længde [mm]	Bredde [mm]					
1	...		...	...	...	...	...
2	...		...	...	...	...	...
...	...		...	...	...	...	...

(\*) Afhængig af bælteturullens specifikationer.

(\*\*) Belastning, der overføres til koblingens referencecentrum under statiske betingelser, uanset tilkoblingsanordningen; hvis den største tilladte belastning på koblingspunktet afhængigt af koblingen er angivet i denne tabel, udvides tabellen i højre side og koblingsanordningen angives i kolonnens overskrift.

►<sup>(1)</sup> **M1**



**▼ B**

►<sup>(1)</sup> 4.1.3. Teknisk tilladt tilkoblet totalmasse for hver chassis/bremsekonfiguration af køretøjet i klasse R eller S:

Køretøj i klasse R og S	Trækstang	Stiv trækstang	Kærre
Uden bremses	... kg	... kg	... kg
Påløbsbremse	... kg	... kg	... kg
Hydraulisk bremse	... kg	... kg	... kg
Pneumatisk bremse	... kg	... kg	... kg

4.1.4. Den teknisk tilladte totalmasse af kombinationen af traktor (klasse T eller C) og påhængskøretøj (klasse R eller S) for hver chassis-/bremsekonfiguration af klasse R- eller S-køretøjet:

Køretøj i klasse R og S	Trækstang	Stiv trækstang	Kærre
Uden bremses	... kg	... kg	... kg
Påløbsbremse	... kg	... kg	... kg
Hydraulisk bremse	... kg	... kg	... kg
Pneumatisk bremse	... kg	... kg	... kg ◀

►<sup>(2)</sup> ————— ◀

**Ballastmasse**

►<sup>(3)</sup> 29.2. Antal sæt af ballastmasse: .....

29.2.1. Antal komponenter på hvert sæt: Sæt 1: ..... sæt 2: ..... sæt .....

29.4. Ballastens samlede masse: ..... kg ◀

►<sup>(1)</sup> <sup>(2)</sup> <sup>(3)</sup> **M1**

**▼ B****Vigtigste dimensioner**

- 4.2.1. For delvis opbyggede køretøjer <sup>(33b)</sup>
- 4.2.1.1. Tilladt længde af det trinvis færdigopbyggede køretøj <sup>(13)</sup>: Maksimum ... mm      minimum ... mm
- 4.2.1.2. Tilladt længde af det trinvis færdigopbyggede køretøj <sup>(14)</sup>: Maksimum ... mm      minimum ... mm
- ▶<sup>(4)</sup> 4.2.1.3. Højde (i køreklar stand) <sup>(33)</sup>: Maksimum ... mm      minimum ... mm ◀
- 4.2.2. For færdigopbygget køretøj/trinvis færdigopbygget <sup>(1)</sup> <sup>(33c)</sup> køretøj
- 4.2.2.1.1. Længde til kørsel på vej <sup>(13)</sup>: Maksimum ... mm      minimum ... mm
- 4.2.2.1.2. Bredde til kørsel på vej <sup>(14)</sup> maksimum ... mm      minimum ... mm
- 4.2.2.1.3. Højde til kørsel på vej <sup>(15)</sup>: Maksimum ... mm      minimum ... mm
- 4.2.2.5. Akselafstand <sup>(16)</sup>: ... mm
- ▶<sup>(2)</sup> 4.2.2.8. Sporvidde <sup>(17)</sup>: Maksimum: Aksel 1 ..... mm    aksel 2 ..... mm    aksel ... mm ... mm  
Minimum: Aksel 1 ..... mm    aksel 2 ..... mm    aksel ... mm ... mm ◀

**Almindelige specifikationer for drivaggregatet**

- ▶<sup>(3)</sup> 5.1.1.1. Den for køretøjet oplyste konstruktivt bestemte maksimalhastighed: ... km/h ◀
- ▶<sup>(4)</sup> 5.1.2.1. Den for køretøjet oplyste konstruktivt bestemte baglæns maksimalhastighed: ... km/h ◀
- ▶<sup>(7)</sup> \_\_\_\_\_ ◀

**Motor**

- 2.1. Mærke (fabrikantens varemærke): .....
- ▶<sup>(8)</sup> 2.2. Type <sup>(37)</sup>: ..... ◀
- ▶<sup>(5)</sup> 2.2.2. Typegodkendelsesnummer, uden udvidelsesnummer: ... ◀
- ▶<sup>(9)</sup> \_\_\_\_\_ ◀
- ▶<sup>(6)</sup> \_\_\_\_\_ ◀
- ▶<sup>(10)</sup> 6.1.7. Motorens kategori og underkategori <sup>(12)</sup>: .....
- 6.2.1. Forbrændingscyklus: Firetakt/totakt/rotation/andet (specificeres) <sup>(1)</sup>: .....
- 6.2.2. Tændingstype: Kompressionstænding/gnisttænding <sup>(1)</sup>
- 6.2.3.1. Antal cylindre: ..... og cylinderarrangement <sup>(24)</sup>: .....
- 6.2.8.1. Brændstoftype <sup>(20)</sup>: Brændstoftype/undertype/brændstofsysteem
- 6.2.8.3. Liste over yderligere brændstoffer, som kan anvendes af motoren <sup>(21)</sup>:
- 6.3.2.1.2. Den angivne nominelle nettoeffekt: ..... kW
- 6.3.2.2.2. Maksimal nettoeffekt: ..... kW
- 6.3.6.4. Motorens samlede slagvolumen: ..... cm<sup>3</sup> ◀

▶ (1) (2) (3) (4) (5) (6) **M1**▶ (7) (8) (9) (10) **M3**

**▼ B****Gearkasse**▶<sup>(1)</sup> \_\_\_\_\_ ◀

- ▶<sup>(2)</sup> 11.2.8. Type system til ændring af udvekslingsforhold: Mekanisk (gearskifte)/dobbeltkobling (gearskifte)/halvautomatisk (gearskifte)/automatisk (gearskifte)/trinløst variabel transmission/hydrostatisk/ikke relevant/andet <sup>(1)</sup> (sidstnævnte specificeres: ...) ◀

**Styreapparat**13.2. Styreapparatets art: Manuel/forstærket/servo/differentieret <sup>(1)</sup>**Bremsesystem**

- ▶<sup>(3)</sup> 43.4.6. Elektronisk bremsesystem (EBS): ja/nej/ekstraudstyr <sup>(1)</sup>
- ▶<sup>(6)</sup> 43.5.1. Overførsel af bremsning: Mekanisk/pneumatisk//hydrostatisk uden servoforstærkning/med servoforstærkning/helt servodrevet overførsel <sup>(1)</sup> ◀

▶<sup>(7)</sup> \_\_\_\_\_ ◀43.6.1. Teknologi anvendt til påhængskøretøjets bremsstyringsystem: Hydraulisk/pneumatisk/elektrisk/ingen <sup>(1)</sup>43.6.4. Forbindelsestype: Enkeltledning/dobbeltledning/ingen <sup>(1)</sup>

43.6.4.1. Ledningstryk Hydraulisk: Enkeltledning: ..... kPa Dobbeltledning: ..... kPa

43.6.4.2. Ledningstryk Pneumatisk: ..... Dobbeltledning: ..... kPa

43.6.5. Tilstedeværelse af ISO 7638:2003-forbindelsesstik <sup>(33P)</sup>: ja/nej <sup>(1)</sup> ◀**Styrsikkert førerværn (ROPS)**

2.1. Mærke (fabrikantens varemærke): .....

2.2.2. Typegodkendelsesnummer (-numrc): .....

- ▶
- <sup>(4)</sup>
- 46.1. ROPS-udstyr: obligatorisk/ekstraudstyr/standard
- <sup>(1)</sup>
- ◀

46.2. ROPS i form af førerhus/chassisramme/bøjler monteret ved forende/bagende <sup>(1)</sup>

- ▶
- <sup>(6)</sup>
- 46.2.1. I tilfælde af bøjle: sammenklappelig/ikke sammenklappelig
- <sup>(1)</sup>

46.2.2. I tilfælde af sammenklappelig bøjle:

46.2.2.1. Sammenklapning: ikke servoforstærket/delvist servoforstærket/fuldt servoforstærket <sup>(1)</sup>46.2.2.2.1. Håndbetjent sammenklappeligt styrsikkert førerværn: med/uden værktøj <sup>(4)</sup>46.2.2.4. Låsemekanisme: manual/automatisk <sup>(1)</sup> ◀▶<sup>(1)</sup> <sup>(3)</sup> <sup>(4)</sup> <sup>(5)</sup> **M1**▶<sup>(2)</sup> <sup>(6)</sup> <sup>(7)</sup> **M3**

**▼ B****Siddepladser (sadler og sæder)**

- 49.1. Konfiguration af siddeplads: Sæde/saddel <sup>(1)</sup>
- 49.4.2. Førersædets kategoritype: kategori A, klasse I/II/III, kategori B <sup>(1)</sup>
- 49.4.3. Vendbar førerplads: ja/nej <sup>(1)</sup>
- <sup>(1)</sup> 49.5.1. Antal passagersæder: ... ◀

**►<sup>(2)</sup> Lad <sup>(33d)</sup>**

- 33.1.1. Ladets/ladenes længde: ... mm
- 33.1.2. Ladets/ladenes bredde: ... mm
- 33.1.3. Ladets/ladenes højde over jorden: ... mm
- 33.2. Sikker lasteevne for ladet som angivet af fabrikanten: ... kg ◀

►<sup>(3)</sup> ————— ◀**Mekaniske koblinger****►<sup>(4)</sup> 38.3. Bageste mekaniske tilkoblingsanordning**

Type (i henhold til tillæg I i bilag XXXIV til Kommissionens delegerede forordning (EU) 2015/208):		...	...	...	
Fabrikat:		...	...	...	
Fabrikantens typebetegnelse:		...	...	...	
(EU-)typegodkendelsesmærke eller -nummer:		...	...	...	
Maksimal vandret belastning/D-værdi <sup>(4)</sup> :		... kg/kN <sup>(4)</sup>	... kg/kN <sup>(4)</sup>	... kg/kN <sup>(4)</sup>	
Tilkoblet masse (T) <sup>(4)</sup> :		... ton	... ton	... ton	
Største tilladte vertikale belastning på koblingspunktet <sup>(4)</sup> :		... kg	... kg	... kg	
Koblingspunktets placering <sup>(62)</sup>	højde over jorden	mini-mum	... mm	... mm	
		maksi-mum	... mm	... mm	
	afstand til det lodrette plan gennem bagakslens centerlinje	mini-mum	... mm	... mm	... mm
		maksi-mum	... mm	... mm	... mm ◀

**Trepunktsophæng**

- 39.1. Trepunktsophæng Frontmonteret/bagmonteret monteret/både for- og bagmonterede/jikke-eksisterende <sup>(1)</sup>
- <sup>(6)</sup> 39.2. Største tilladte tilkoblede masse <sup>(2)</sup>: ..... kg ◀

► (1) (2) (3) (4) (5) **M1**

**▼ B****Yderligere koblingspunkter**40.1. Yderligere koblingspunkter ja/nej/ekstraudstyr <sup>(1)</sup>**Kraftudtag**

- <sup>(1)</sup> 51.2. Hovedkraftudtag: Placering: Forende/bagende/andet <sup>(1)</sup> (hvis andet, specificer: .....)
- 51.3. Sekundært kraftudtag <sup>(33)</sup>: Placering: Forende/bagende/andet <sup>(1)</sup> (hvis andet, specificer: .....)
- 51.2.3. Valgfrit <sup>(33)</sup>: Effekt ved kraftudtag(PTO) ved nominel hastighed (i overensstemmelse med OECD-regulativ 2 <sup>(26)</sup> eller ISO 789-1:1990 (Agricultural tractors - Test procedures - Part 1: Effektprøvning af kraftudtag))

Nominel PTO-hastighed (min <sup>-1</sup> )	Tilsvarende motoromdrejningshastighed (min <sup>-1</sup> )		Effekt (kW)	
	Hovedkraftudtag	Sekundært kraftudtag <sup>(33)</sup>	Hovedkraftudtag	Sekundært kraftudtag <sup>(33)</sup>
1-540	...	...	...	...
2-1 000	...	...	...	...
540E	...	...	...	...
1 000E	...	...	...	... ◀

**Resultater af støjniveauoprøvning (udvendigt):**

- <sup>(2)</sup> Målt i overensstemmelse med bilag II til Kommissionens delegerede forordning (EU) 2018/985, senest ændret ved Kommissionens delegerede forordning (EU) .../... <sup>(1)</sup> <sup>(28)</sup> ◀

Ved kørsel:	... dB(A)
Standmåling:	... dB(A)
Motorhastighed:	... min <sup>-1</sup>

**Støjniveau i førerens ørehøjde**

Målt i overensstemmelse med bilag III til delegeret forordning (EU) nr. 1322/2014, senest ændret ved Kommissionens delegerede forordning (EU) .../... <sup>(1)</sup> <sup>(28)</sup>

Førerens støjeksponering	... dB(A)
Anvendt prøvningsmetode <sup>(27)</sup> :	

► <sup>(1)</sup> **M1**► <sup>(2)</sup> **M3**

▼ **B****Resultater af prøvning for udstødningsemission (inklusive forringelsesfaktor)**

Målt i overensstemmelse med:

- ▶<sup>(1)</sup> — Kommissionens delegerede forordning (EU) 2018/985, senest ændret ved Kommissionens delegerede forordning (EU) .../...<sup>(1)</sup> <sup>(28)</sup>: ja/nej <sup>(1)</sup> eller
  - Europa-Parlamentets og Rådets forordning (EU) 2016/1628, senest ændret ved (Kommissionens delegerede) <sup>(1)</sup> (Europa-Parlamentets og Rådets) forordning (EU) .../... <sup>(1)</sup> <sup>(29)</sup>: ja/nej <sup>(1)</sup> eller ◀
  - Forordning (EF) nr. 595/2009, senest ændret ved (Kommissionens delegerede) <sup>(1)</sup> forordning (EU) <sup>(1)</sup> .../... <sup>(1)</sup> <sup>(30)</sup>: ja/nej <sup>(1)</sup> eller

▶<sup>(2)</sup> \_\_\_\_\_ ◀

▶ <sup>(3)</sup> Emissioner	CO (g/kWh)	HC (g/kWh)	NO <sub>x</sub> (g/kWh)	HC+NO <sub>x</sub> (g/kWh)	PM (g/kWh)	PN (#/kWh)	Prøvningscyklus <sup>(1)</sup>
NRSC <sup>(2)</sup> / ESC / WHSC <sup>(1)</sup>							
NR-transient prøvning <sup>(2)</sup> / ETC / WHTC <sup>(1)</sup>							
CO <sub>2</sub> -resultat <sup>(4)</sup> :							

*Forklarende noter:*

For motorer, der er prøvet ved prøvningscyklusser for tunge køretøjer, angives de endelige prøvningsresultater (inklusive forringelsesfaktor) og CO<sub>2</sub>-resultatet af ESC/WHSC- eller ETC/WHTC-prøvningen i overensstemmelse med forordning (EF) nr. 595/2009.

For motorer, der er prøvet ved ikkevejgående prøvningscyklusser, angives de relevante oplysninger fra prøvningsrapporten for ikkevejgående motorer, jf. tillæg 1 til bilag VI til Kommissionens gennemførelsesforordning (EU) 2017/656, i overensstemmelse med følgende forklarende noter:

<sup>(1)</sup> For NRSC anføres den cyklus, som er angivet i punkt 9.1 (tabel 4); For NRSC anføres den cyklus, som er angivet i punkt 10.1 (tabel 8).

<sup>(2)</sup> Kopier »Endeligt prøvningsresultat med DF« fra tabel 6.

<sup>(3)</sup> Kopier »Endeligt prøvningsresultat med DF« fra tabel 9 eller, hvis relevant, fra tabel 10.

<sup>(4)</sup> For en motortype eller motorfamilie, der er prøvet både ved NRTC-cyklus og en ikkevejgående transient cyklus, anføres CO<sub>2</sub>-emissionsværdierne for varm cyklus fra NRTC, der er angivet i punkt 10.3.4, eller CO<sub>2</sub>-emissionsværdierne fra LSI-NRTC, der er angivet i punkt 10.4.4. For en motor, som udelukkende er prøvet ved NRSC, angives CO<sub>2</sub>-emissionsværdierne vedrørende denne cyklus fra punkt 9.3.3. ◀

▶<sup>(4)</sup> **Bemærkninger** ..... ◀▶ (1) (2) (3) (4) **M3**

**▼ B**

## Afdeling 2

MODEL 2 — KØRETØJSKLASSE R/S <sup>(1)</sup>

(FÆRDIGOPBYGGEDE, TRINVIS FÆRDIGOPBYGGEDE OG DELVIS OPBYGGEDE KØRETØJER)

**Almindelige specifikationer**

- 3.3.1. Antal aksler og hjul: .....
- 3.3.2. Antal aksler med tvillingmontering samt anbringelse <sup>(10)</sup>: .....
- 3.3.3. Antal styrende aksler og deres placering <sup>(10)</sup> <sup>(33g)</sup>: .....
- 3.3.5. Antal bremsende aksler og deres placering <sup>(10)</sup>: .....
- 3.5.3. Chassistype: Trækstang/stiv trækstang/kærrc/andct <sup>(1)</sup> (hvis andet, specificer: .....) )
- 5.1.1.1. Den for køretøjet oplyste konstruktivt bestemte maksimalhastighed: ..... km/h

**Masser**

- 4.1.1.1. Tjenestemasse(r):
- 4.1.1.1.1. Maks. <sup>(11)</sup>: ..... kg
- 4.1.1.1.2. Min. <sup>(11)</sup>: ..... kg
- 4.1.2.1. Teknisk tilladt totalmasse: ..... kg
- 4.1.2.1.1 Største tilladte akseltryk: Aksel 1 ..... kg aksel 2 ..... kg aksel ..... kg
- ▶ <sup>(1)</sup> 4.1.2.1.2. Vertikal belastning på koblingspunktet (S) <sup>(33h)</sup>: ..... kg ..... kg ◀
- ▶ <sup>(2)</sup> 4.1.2.2. Masse(r) og dæk

Dækkombinationssnr.	Akselantal	Dækdimension inkl. belastningstal & symbol for hastigheds-kategori	Rulle-radius <sup>(1)</sup> [mm]	Dækbelastning pr. dæk [kg]	Største tilladte akseltryk [kg] <sup>(*)</sup>	Køretøjets største tilladte masse [kg] <sup>(*)</sup>	Største tilladte vertikale belastning på koblingspunktet [kg] <sup>(*)</sup> <sup>(**)</sup> <sup>(***)</sup>	Sporvidde [mm]	
								Mindst	Højest
1	1	...		...	...	...	...	...	...
	2	...		...	...	...	...	...	...
	...	...		...	...	...	...	...	...
2	1	...		...	...	...	...	...	...
	2	...		...	...	...	...	...	...
	...	...		...	...	...	...	...	...
...	1	...		...	...	...	...	...	...
	2	...		...	...	...	...	...	...
	...	...		...	...	...	...	...	...

<sup>(\*)</sup> Afhængig af dækspecifikationerne.<sup>(\*\*)</sup> Belastning, der overføres til koblingens referencecentrum under statiske betingelser, uanset tilkoblingsanordningen; hvis den største tilladte belastning på koblingspunktet afhængigt af koblingen er angivet i denne tabel, udvides tabellen i højre side og koblingsanordningen angives i kolonnens overskrift; for køretøjer i klasse R eller S vedrører denne kolonne den bageste tilkoblingsanordning, hvis en sådan findes.<sup>(\*\*\*)</sup> Værdi, som kun skal opgives, hvis den største tilladte belastning på koblingspunktet er lavere end angivet i rubrik 38.3 og 38.4.

**▼ B**

- <sup>(1)</sup> 4.1.3. Største tilladte belastning på det bageste koblingspunkt ved trækning af endnu et køretøj i klasse R eller S for hver chassis-/bremsekonfiguration af det nævnte andet køretøj <sup>(33e)</sup>:

Køretøj i klasse R og S Bremsesystem	Trækstang	Stiv trækstang	Kærre
Uden bremsesystem	... kg	... kg	... kg
Påløbsbremse	... kg	... kg	... kg
Hydraulisk bremse	... kg	... kg	... kg
Pneumatisk bremse	... kg	... kg	... kg ◀

►<sup>(2)</sup> \_\_\_\_\_ ◀

**Vigtigste dimensioner**

- 4.2.1. *For delvis opbyggede køretøjer <sup>(33b)</sup>*
- 4.2.1.1. Tilladt længde af det trinvis færdigopbyggede køretøj <sup>(13)</sup>: Maksimum ... mm    minimum ... mm
- 4.2.1.2. Tilladt længde af det trinvis færdigopbyggede køretøj <sup>(14)</sup>: Maksimum ... mm    minimum ... mm
- <sup>(3)</sup> 4.2.1.3. Højde (i køreklar stand) <sup>(33)</sup>: Maksimum ... mm    minimum ... mm ◀
- 4.2.2. *For færdigopbygget køretøj/trinvis færdigopbygget <sup>(1)</sup> <sup>(33c)</sup> køretøj*
- 4.2.2.1.1. Længde til kørsel på vej <sup>(13)</sup>: Maksimum ... mm    minimum ... mm
- 4.2.2.1.2. Bredde til kørsel på vej <sup>(14)</sup>: Maksimum ... mm    minimum ... mm
- 4.2.2.1.3. Højde til kørsel på vej <sup>(15)</sup> <sup>(34)</sup>: Maksimum ... mm    minimum ... mm
- 4.2.2.5. Akselafstand <sup>(16)</sup>: ... mm
- 4.2.2.6. Afstand mellem de på hinanden følgende aksler 1-2: ... mm 2-3: ... mm, 3-4: ... mm, osv.
- 4.2.2.7.1. Afstand mellem koblingspunktet og den første aksel <sup>(33b)</sup>: ..... mm
- 4.2.2.7.2. Afstand mellem koblingspunktet og den sidste aksel <sup>(33b)</sup>: ..... mm
- <sup>(4)</sup> 4.2.2.8. Sporvidde <sup>(17)</sup>: Maksimum: Aksel 1 ..... mm    aksel 2 ..... mm    aksel ..... mm
- Minimum: Aksel 1 ..... mm    aksel 2 ..... mm    aksel ..... mm ◀

► (1) (2) (3) (4) **M1**



**▼ B****Bremsesystem**

- ▶<sup>(1)</sup> 43.4.6. Elektronisk bremssystem: ja/nej/ekstraudstyr <sup>(1)</sup>
- 43.7.1. Teknologi anvendt til påhængskøretøjets bremsestyringssystem: Hydraulisk/pneumatisk/elektrisk/påløbs/ingen <sup>(1)</sup>
- 43.7.4. Forbindelsestype: Dobbeltledning/ingen <sup>(1)</sup>
- 43.7.5. Elektrisk kontrolledning: ja/nej <sup>(1)</sup>
- 43.7.6. Tilstedeværelse af ISO 7638:2003-forbindelsesstik <sup>(33p)</sup>: ja/nej <sup>(1)</sup> ◀

▶<sup>(2)</sup> **Lad** <sup>(33d)</sup>

- 33.1.1. Ladets/ladenes længde: ..... mm
- 33.1.2. Ladets/ladenes bredde: ..... mm
- 33.1.3. Ladets/ladenes højde over jorden: ..... mm
- 33.2. Sikker lasteevne for ladet som angivet af fabrikanten: ..... kg ◀

▶<sup>(3)</sup> \_\_\_\_\_ ◀**Mekaniske koblinger**

- 38.3. Bageste mekaniske tilkoblingsanordning
- <sup>(33e)</sup>

Type (i henhold til tillæg 1 i bilag XXXIV til delegeret forordning (EU) 2015/208):	...	...	...
Fabrikat:	...	...	...
Fabrikantens typebetegnelse	...	...	...
(EU)-typegodkendelsesmærke eller -nummer:	...	...	...
Maksimal vandret belastning/D-værdi <sup>(1)</sup> <sup>(25)</sup> :	... kg/kN <sup>(1)</sup>	... kg/kN <sup>(1)</sup>	... kg/kN <sup>(1)</sup>
Tilkoblet masse <sup>(1)</sup> <sup>(25)</sup> :	... ton	... ton	... ton

▶<sup>(2)</sup> <sup>(3)</sup> **M1**▶<sup>(1)</sup> **M3**

▼ **B**

Største tilladte vertikale belastning på koblingspunktet <sup>(25)</sup> :			... kg	... kg	... kg
Koblingspunktets placering:	højde over jorden	minimum	... mm	... mm	... mm
		maksimum	... mm	... mm	... mm
	afstand til det lodrette plan gennem bagakslens centerlinje	minimum	... mm	... mm	... mm
		maksimum	... mm	... mm	... mm

38.4.

**Forreste koblingsanordning**

Type (i henhold til tillæg 1 i bilag XXXIV til delegeret forordning (EU) 2015/208):			...	...	...
Fabrikat:			...	...	...
Fabrikantens typebetegnelse			...	...	...
(EU-)typegodkendelsesmærke eller -nummer:			...	...	...
Maksimal vandret belastning/D-værdi <sup>(1)</sup> <sup>(25)</sup> :			... kg/kN <sup>(1)</sup>	... kg/kN <sup>(1)</sup>	... kg/kN <sup>(1)</sup>
Tilkoblet masse <sup>(1)</sup> <sup>(25)</sup> :			... ton	... ton	... ton
Største tilladte vertikale belastning på koblingspunktet <sup>(25)</sup> :			... kg	... kg	... kg
Koblingspunktets placering:	højde over jorden	minimum	... mm	... mm	... mm
		maksimum	... mm	... mm	... mm
	afstand til det lodrette plan gennem bagakslens centerlinje	minimum	... mm	... mm	... mm
		maksimum	... mm	... mm	... mm

**Påhængskøretøjer med tippelad <sup>(33f)</sup>**

52.5. Kort beskrivelse af støtteanordninger til service og vedligeholdelse: .....

▶ <sup>(1)</sup> Bemærkninger .....

**▼ B***Forklarende noter til tillæg 1**(Der må ikke anføres fodnotemarkører, fodnoter eller forklarende noter på typeattesten)*

- (<sup>0</sup>) Gælder udelukkende for national typegodkendelse af små serier, jf. artikel 37 i forordning (EU) nr. 167/2013.
- (<sup>1</sup>) Det ikke gældende overstreges (i nogle tilfælde skal intet overstreges, f.eks. hvis flere muligheder finder anvendelse).
- (<sup>2</sup>) Angiv den alfanumeriske kode for type-variant-version eller »TVV-kode«, som er tildelt hver type, variant og version i henhold til i punkt 2.3 i afsnit B i bilag I til denne forordning. Til identifikation af variant og version kan skemaet i punkt 2.2 i afsnit B i bilag I til denne forordning anvendes.
- (<sup>3</sup>) Koder skal klassificeres efter artikel 4 i forordning (EU) nr. 167/2013 og angives f.eks. som »T4.3a« for en traktor med lav frihøjde med en konstruktivt bestemt maksimalhastighed på højst 40 km/h.
- (<sup>4</sup>) I tilfælde af trinvis typegodkendelse angives oplysninger for den foregående etape.
- (<sup>5</sup>) For typegodkendelse i flere etaper, webadresse på fabrikant(er), der er ansvarlige for den/de forudgående etape(r).
- (<sup>6</sup>) OECD standardregulativ for officiel prøvning af landbrugs- og skovbrugstraktorers ydeevne, OECD regulativ 2, 2015-udgaven af juli 2014.
- (<sup>7</sup>) Bælteruller med træk og bremser:  
F: foraksel  
R: bagaksel  
F & R: foraksel og bagaksel  
C: sammenhængende bælte  
Eksempler:  
— bageste bælteruller med træk R  
— sammenhængende bælte, bremset: C
- (<sup>8</sup>) I tilfælde af trinvis typegodkendelse angives disse oplysninger for hver etape.
- (<sup>9</sup>) Erklæringen begrænser ikke medlemsstaternes ret til at kræve tekniske tilpasninger for at tillade, at et køretøj registreres i en anden medlemsstat, end den var bestemt til, og i hvilken der gælder en anden trafikretning.
- (<sup>10</sup>) Aksler med tvillingehjul/styret/med træk/bremset:  
F: foraksel  
R: bagaksel  
A: leddelte køretøjer  
F & R: foraksel og bagaksel  
F & A: foraksel og midteraksel  
A & R: midteraksel og bagaksel  
F & A & R: foraksel, midteraksel og bagaksel  
Eksempler:  
— foraksel tvillingehjul: F  
— foraksel og knækstyret: F & A  
— trækkende bagaksler: R  
— bremsede aksler, fortil og bagtil: F & R
- (<sup>11</sup>) Inkl. styrsikkert førerværn, uden ekstraudstyr, men med kølevæske, smøremidler, brændstof, værktøj og fører. Førerens masse sættes til standardværdien 75 kg.
- (<sup>0</sup>) (<sup>12</sup>) Angiv motorens kategori og underkategori i overensstemmelse med artikel 4 og bilag I til forordning (EU) 2016/1628. ◀
- (<sup>13</sup>) ISO-standard 612/-6.1:1978 — Road vehicles — Dimensions of motor vehicles and towed vehicles — terms and definitions).
- (<sup>14</sup>) ISO-standard 612/-6.2:1978 — Road vehicles — Dimensions of motor vehicles and towed vehicles — terms and definitions).

**▼ B**

- <sup>(15)</sup> ISO-standard 612/-6.3:1978 — Road vehicles — Dimensions of motor vehicles and towed vehicles — terms and definitions). For køretøjer med højdejusterbare hjulophæng angives den normale brugsstilling.
- <sup>(16)</sup> For traktorer og køretøjer med trækstang i klasse R eller S er akselafstanden afstanden fra første til sidste aksel; For køretøjer i klasse R eller S med stiv trækstang er den afstanden fra centrum af forreste koblingspunkt til sidste aksel.
- <sup>(17)</sup> ISO-standard 4004:1983 (Agricultural tractors and machinery — Track widths) (som måles mellem symmetriplanerne af enkelt- eller tvillingdæk eller tredobbeltdæk i den normalt monterede formation (angives af fabrikanten).
- <sup>(18)</sup> Angiv, hvis den konstruktivt bestemte maksimalhastighed er højere i baglæns end i den fremadgående retning.
- <sup>(19)</sup> Indsæt en supplerende tabel, hvis der er monteret et sekundært kraftudtag.
- <sup>(3)</sup> <sup>(20)</sup> Angiv brændstoftypen ved hjælp af følgende koder:
- B5: Diesel (ikkevejgående gasolie)  
 E85: Ethanol  
 ED95: Ethanol til dedikerede motorer med kompressionstænding  
 E10: Benzin  
 NG: Naturgas/biomethan  
 LPG: Flydende gas  
 O (...): Andet (specificeres)
- Brændstofundertype angives ved hjælp af følgende koder (kun for naturgas/biomethan):  
 U: Brændstofafhængig — høj brændværdi (H-gas) og lav brændværdi (L-gas)  
 RH: Brændstofbegrænset — høj brændværdi (H-gas)  
 RL: Brændstofbegrænset — lav brændværdi (L-gas)  
 LNG: Brændstofsificik
- Angiv brændstofsystystem ved hjælp af følgende koder:  
 L: Kun flydende brændstof  
 G: Kun gasbrændstof  
 D1A: Dual-brændstoftype 1A  
 D1B: Dual-brændstoftype 1B  
 D2A: Dual-brændstoftype 2 A  
 D2B: Dual-brændstoftype 2 B  
 D3B: Dual-brændstoftype 3 B
- <sup>(21)</sup> Som oplyst af fabrikanten i overensstemmelse med punkt 1 i bilag I til Kommissionens delegerede forordning (EU) 2017/654 om tekniske og generelle krav (anfør henvisning til anerkendt standard eller specifikation). ◀
- <sup>(4)</sup> \_\_\_\_\_ ◀
- <sup>(1)</sup> <sup>(23)</sup> den største tilladte tilkoblede masse på det bagerste trepunktsophængs nederste ledophængsmekanisme eller selve trepunktsophænget som opgivet af fabrikanten. ◀
- <sup>(2)</sup> \_\_\_\_\_ ◀
- <sup>(5)</sup> <sup>(24)</sup> Angiv cylinderarrangement ved hjælp af følgende koder:
- L: På række  
 V: I V-form  
 O: Modstående  
 S: Enkelt  
 R: Radialt  
 O (...): Andet (angiv nærmere). ◀
- <sup>(25)</sup> Værdier vedrørende tilkoblingsanordningens mekaniske styrke.
- <sup>(26)</sup> OECD standardregulativ for officiel prøvning af landbrugs- og skovbrugstraktorer's ydeevne, OECD regulativ 2, 2015-udgaven af juli 2014.
- <sup>(27)</sup> Angiv:  
 Prøvningsmetode 1 i overensstemmelse med afdeling 2 i bilag XIII til delegeret forordning (EU) nr. 1322/2014, eller  
 Prøvningsmetode 2 i overensstemmelse med afdeling 3 i bilag XIII til delegeret forordning (EU) nr. 1322/2014).

► (1) (2) **M1**► (3) (4) (5) **M3**

**▼ B**

- (<sup>28</sup>) Angiv den seneste ændring af delegeret forordning, der finder anvendelse på EU-typegodkendelsen.
- (<sup>6</sup>) (<sup>29</sup>) Angiv udelukkende den seneste ændring. ◀
- (<sup>30</sup>) I tilfælde af en ændring af en eller flere artikler i forordning (EU) nr. 595/2009, angives kun den seneste ændring, der finder anvendelse på EU-typegodkendelsen.
- (<sup>6</sup>) \_\_\_\_\_ ◀
- (<sup>7</sup>) \_\_\_\_\_ ◀
- (<sup>1</sup>) (<sup>35</sup>) Dette nummer slettes fra typeattesten, hvis det ikke er gældende for køretøjet. ◀
- (<sup>33a</sup>) Gælder kun for køretøjer i klasse C.
- (<sup>33b</sup>) Gælder kun for delvis opbyggede køretøjer.
- (<sup>33c</sup>) Gælder kun for færdigopbyggede eller trinvis færdigopbyggede køretøjer.
- (<sup>2</sup>) (<sup>33d</sup>) Gælder kun for køretøjer monteret med lad. ◀
- (<sup>33e</sup>) Gælder kun for køretøjer i klasse R og S med mekanisk tilkoblingsanordning bagtil.
- (<sup>33f</sup>) Gælder kun for køretøjer i klasse R med tippelad.
- (<sup>33g</sup>) Gælder kun køretøjer i klasse R og S af trækstangstypen.
- (<sup>33h</sup>) Gælder kun køretøjer i klasse R eller S med stiv trækstang eller kærre.
- (<sup>33i</sup>) Gælder udelukkende national typegodkendelse af små serier, jf. artikel 37 i forordning (EU) nr. 167/2013.
- (<sup>33k</sup>) Gælder kun for køretøjer, der er udstyret til skovbrugsopgaver.
- (<sup>33l</sup>) Gælder kun for køretøjer, der er udstyret med FOPS til andre opgaver end skovbrugsopgaver.
- (<sup>33m</sup>) Gælder kun for køretøjer, der er udstyret med OPS til andre opgaver end skovbrugsopgaver.
- (<sup>33n</sup>) Gælder kun køretøjer, som er udstyret med beskyttelse mod farlige stoffer.
- (<sup>33o</sup>) Gælder kun for køretøjer med påmonterede maskiner.
- (<sup>3</sup>) (<sup>33p</sup>) Finder kun anvendelse på et køretøj i klasse T og C, som er godkendt til tilkobling af køretøjer i klasse R eller S, hvis dette er monteret med en hydraulisk energioplagningsanordning. ◀
- (<sup>34</sup>) Angiv højden uden ekstra side-/bagplader.
- (<sup>35</sup>) Klassifikation i overensstemmelse med standarden EN 15695-1 (Landbrugstraktorer og selvkørende sprøjter — Beskyttelse af føreren mod farlige stoffer — Del 1: Klassifikation af førerhus, krav og prøvningsprocedurer).
- (<sup>36</sup>) Klassifikation i overensstemmelse med standarden EN 15695-2 (Landbrugstraktorer og selvkørende sprøjter — Beskyttelse af føreren mod farlige stoffer — Del 2: Filtre, krav og prøvningsprocedurer).
- (<sup>4</sup>) \_\_\_\_\_ ◀
- (<sup>8</sup>) (<sup>37</sup>) Angiv motortypebetegnelse og for motortyper i en motorfamilie familietyper (FT) i overensstemmelse med punkt 4 i del B i bilag I til Kommissionens gennemførelsesforordning (EU) 2017/656. ◀
- (<sup>38</sup>) Angiv ikke NO<sub>x</sub>-niveaue, hvis kun værdien for kombinationen NO<sub>x</sub> + HC er angivet i prøvningsrapporten.
- (<sup>MS</sup>) Angiv medlemsstaten.

► (1) (2) (3) (4) **M1**► (5) (6) (7) (8) **M3**

**▼B***BILAG IV***Modeller for den lovpligtige fabrikationsplade og EU-typegodkendelsesmærket**

1. **Generelle krav til mærkning af køretøjet**
  - 1.1. Alle køretøjer udstyres med et skilt som beskrevet i dette afsnit i overensstemmelse med artikel 34, stk. 1, i forordning (EU) nr. 167/2013. Skiltet fastgøres af køretøjsfabrikanten.
  - 1.2. Font
    - 1.2.1. Der anvendes alfanumeriske tegn (latinske bogstaver eller arabertal) til mærkningen i punkt 2.1.1.1-2.1.2, 3 og 4.2.1.1-4.2.1.9. Til mærkningen i afsnit 3 anvendes dog store latinske bogstaver (versaler).
    - 1.2.2. Fabrikantens navn eller firmabetegnelse og betegnelse af køretøjstypen kan desuden indeholde følgende symboler/tegn: »\*« (asterisk), »&« (og-tegn), »-« (bindestreg eller minustegn) og »'« (apostrof).
  - 1.3. Minimumshøjde for bogstaver og tal.
    - 1.3.1. Tegn, som er direkte præget på karrosseriet, stellet eller en lignende del af køretøjet, skal mindst have en højde på 7,0 mm.
      - 1.3.1.1. For køretøjer, hvor den tilgængelige overflade til mærkning er mindre end en cirkel med en radius på 28 mm, kan der som alternativ til kravene i punkt 1.3.1 anvendes en minimumshøjde på 4,0 mm.
    - 1.3.2. Tegn, som er skrevet på den lovpligtige fabrikationsplade, skal mindst have en højde på 4,0 mm.
2. **Lovpligtig fabrikationsplade**

**▼M1**

- 2.1.1. Oplysningerne på pladen skal være let læselige, må ikke kunne slettes og skal indeholde følgende oplysninger i nedenstående rækkefølge i overensstemmelse med én af de to alternative modeller i tillæg 1:

**▼B**

- 2.1.1.1. Fabrikantens navn og handelsnavn (kun hvis forskelligt fra fremstillerens navn).
- 2.1.1.2. Køretøjsklasse, inkl. underkategori og hastighedsindeks <sup>(1)</sup>.
- 2.1.1.3. EU-typegodkendelsesnummer i henhold til punkt 3 i bilag VI.
- 2.1.1.4. Køretøjets identifikationsnummer (VIN), bestående af en struktureret kombination af bogstaver og tal i henhold til kravene i afsnit 3 i dette bilag.
- 2.1.1.5. Køretøjets teknisk tilladte totalmasse i følgende format: kg.

**▼ B**

- 2.1.1.6. Teknisk tilladt akseltryk; denne oplysning skal angives i retningen fra forende mod bagende i følgende format: »A-1: ... kg« »A-2: ... kg« »A-...: ... kg«.
- 2.1.1.7. For køretøjer i klasse C angives desuden den teknisk tilladte totalmasse pr. bælt sæt og, på samme linje, gennemsnitligt jordtryk; denne oplysning kombineres med den i punkt 2.1.1.6 angivne og anføres i rækkefølgen forende til bagende i følgende format: »S-1: ... kg P: ... kPa« »S-2: ... kg P: ... kPa« »S-...: ... kg P: ... kPa«. Hvert punkt adskilles af et eller flere mellemrum.

**▼ M1**

- 2.1.1.8. Teknisk tilladt tilkoblet totalmasse for hver chassis-/bremsekonfiguration af påhængskøretøjer i klasse R eller S i overensstemmelse med rubrik 4.1.3 i oplysningsskemaet som fastlagt i del B i bilag I til denne forordning <sup>(2)</sup> i følgende format: »B-1« ubremset, »B-2« påløbsbremse, »B-3« hydraulisk bremse, »B-4« pneumatisk bremse, »T-1« trækstang, »T-2« stiv trækstang, »T-3« kærre.

**▼ B**

- 2.1.1.9. For køretøjer i klasse R eller S med stiv trækstang eller kærre angives vertikal belastning på koblingspunktet (S). Koblingspunktet antages at være den første aksel og være nummereret »0« i følgende format: »A-0: ... kg«.

**▼ M3**

- 2.1.1.10. For køretøjer monteret med overgangsmotorer som defineret i artikel 3, stk. 32, i forordning (EU) 2016/1628 angives køretøjets produktionsdato i følgende format: »MM/YYYY«. Alternativt anføres køretøjets produktionsdato på en yderligere separat fabriktionsplade, der også angiver VIN.

**▼ B**

- 2.1.2. Fabrikanten kan give yderligere oplysninger under eller ved siden af de foreskrevne påskrifter, uden for et klart afgrænset område, der ikke indeholder andet end de i punkt 2.1.1.1-2.1.1.9 foreskrevne oplysninger (se eksempler i tillæg 1).

### 3. **Krav til VIN-koden**

VIN-koden skal opfylde kravene i ISO 10261:2002 (Earth-Moving Machinery — Product Identification Numbering System) eller ISO 3779: 2009 vedrørende »Road vehicles — Vehicle identification number (VIN) — Content and structure«.

### 4. **Mærkningskrav for trinvis typegodkendelse**

#### 4.1. Basiskøretøjets identifikationsnummer

Basiskøretøjets VIN i overensstemmelse med kravene i afsnit 3 skal fastholdes i alle efterfølgende etaper af typegodkendelsesproceduren for at sikre »sporbarhed«.

#### 4.2. Yderligere lovpligtig plade.

- 4.2.1. Foruden den lovpligtige fabriktionsplade, som er beskrevet i punkt 2, fastgør fabrikanten i anden og de efterfølgende etaper yderligere en plade på grundlag af modellen i tillæg 1 til dette bilag. Dette skilt skal være solidt fastgjort på et iøjnefaldende og let tilgængeligt sted på en køretøjsdel, der sædvanligvis ikke udskiftes under normal brug, regelmæssig vedligeholdelse eller ved reparationer. Skiltet skal være let læseligt, uudsletteligt og indeholde følgende oplysninger i nævnte rækkefølge:

##### 4.2.1.1. Fabrikantens navn.

##### 4.2.1.2. EU-typegodkendelsesnummer i henhold til punkt 3 i bilag VI.

**▼ B**

- 4.2.1.3. ► **C1** Køretøjsklasse herunder underkategori og hastighedsindeks <sup>(1)</sup> og etaper af godkendelsen (for basiskøretøjer udelades denne identifikation for første etape; for de efterfølgende etaper skal oplysningerne angive etaper, f.eks. »STAGE 3« for tredje etape), idet hver etape adskilles af et eller flere mellemrum. ◀
- 4.2.1.4. VIN
- 4.2.1.5. Køretøjets teknisk tilladte totalmasse i følgende format: kg.
- 4.2.1.6. Teknisk tilladt akseltryk; denne oplysning skal angives i retningen fra forende mod bagende i følgende format: »A-1: ... kg«, »A-2: ... kg«  
»A-...: ... kg«.

**▼ M3**

- 4.2.1.7. For køretøjer i klasse C angives desuden den teknisk tilladte totalmasse pr. bæltetæt og, på samme linje, gennemsnitligt jordtryk; denne oplysning kombineres med den i punkt 4.2.1.6 angivne og anføres i rækkefølgen forende til bagende i følgende format: »S-1: ... kg P: ... kPa«  
»S-2: ... kg P: ... kPa« »S-...: ... kg P: ... kPa«. Hvert punkt adskilles af et eller flere mellemrum.

**▼ M1**

- 4.2.1.8. Teknisk tilladt tilkoblet totalmasse for hver chassis-/bremsekonfiguration af påhængskøretøjer i klasse R eller S i overensstemmelse med rubrik 4.1.3 i oplysningsskemaet som fastlagt i del B i bilag I til denne forordning <sup>(2)</sup> i følgende format: »B-1« ubremset, »B-2« påløbsbremse, »B-3« hydraulisk bremse, »B-4« pneumatisk bremse, »T-1« trækstang, »T-2« stiv trækstang, »T-3« kærre.

**▼ B**

- 4.2.1.9. For køretøjer i klasse R eller S med stiv trækstang eller kærre angives vertikal belastning på koblingspunktet (S). Koblingspunktet antages at være den første aksel og være nummereret »0« i følgende format: »A-0: ... kg«.

**5. Mærkningskrav for komponenter eller separate tekniske enheder**

- 5.1. Hver separat teknisk enhed eller komponent, uanset om den er en del af et system, som er EU-typegodkendt og produceret i overensstemmelse med den godkendte type, mærkes med et EU-typegodkendelsesmærke i henhold til artikel 34, stk. 2, i forordning (EU) nr. 167/2013.
- 5.1.1. Som undtagelse fra punkt 5.1 kræves ikke EU-typegodkendelsesmærke for luftdæk, der primært er beregnet til landbrugskøretøjer af diagonal-, krydslags- eller diagonalbæltetypen med en referencehastighed på op til 40 km/h (f.eks. hastighedskategori A8), heller ikke for radialdæk, der primært er beregnet til bygge- og anlægsformål (f.eks. dæk mærket »Industrial«, »IND«, »R-4« eller »F-3«), som er typegodkendt efter punkt 2.1 i bilag XXX til delegeret forordning (EU) 2015/208.
- 5.2. EU-typegodkendelsesmærket for en separat teknisk enhed eller komponent består af:
- 5.2.1. Et rektangel omkring et lille »e« efterfulgt af den talkombination som fastsat i punkt 2.1 i bilag VI, der kendetegner den medlemsstat, som har meddelt EU-typegodkendelse for den separate tekniske enhed eller komponent.



**▼B**

- 5.2.2. I nærheden af dette rektangel anføres »løbenummeret for typegodkendelsesattesterne« i del 4 af EU-typegodkendelsesnumrene som fastlagt i punkt 2.4 i bilag VI. Derudover angives den alfanumeriske kode, som er fastlagt i tabel 6-1 i bilag VI, der entydigt udpeger, hvilken type komponent eller separat teknisk enhed der er tale om.
- 5.2.3. Eksempler på EU-typegodkendelsesmærke for en separat teknisk enhed eller komponent er vist i tillæg 2. Størrelsen af »a« skal være:

≥ 5 mm	ballastmasse anordninger til beskyttelse bagtil og/eller mod siderne mekaniske koblinger styrtsikre førerværn (ROPS) førerværn til beskyttelse mod nedfaldende genstande (FOPS) beskyttelse mod indtrængende genstande (OPS)
≥ 3 mm	motorer elektriske/elektroniske enheders elektromagnetiske kompatibilitet førersæde og sikkerhedsseler

- 5.3. Desuden skal fabriksmærket, firmabetegnelsen eller varemærket være anført i nærheden af EU-typegodkendelsesmærket.

**▼M3**

- 5.4. Særlige krav til mærkning af motorer

Uanset punkt 5.2 skal motorens fabrikationsplade være i overensstemmelse med bestemmelserne i bilag III til gennemførelsesforordning (EU) 2017/656 med følgende undtagelser:

- a) For motorer, som er typegodkendt i henhold til forordning (EU) nr. 167/2013, angives EU-typegodkendelsesnummeret i tabel 6-1 i bilag VI i stedet for EU-typegodkendelsesnummeret i bilag V til gennemførelsesforordning (EU) 2017/656
- b) For udskiftningsmotorer, som er typegodkendt i henhold til Europa-Parlamentets og Rådets direktiv 2000/25/EF <sup>(1)</sup>, angives EF-typegodkendelsesnummeret i tillæg 1 til kapitel C i bilag II til Europa-Parlamentets og Rådets direktiv 2003/37/EF <sup>(2)</sup> i stedet for det EF-typegodkendelsesnummer, der er udstedt i henhold til Europa-Parlamentets og Rådets direktiv 97/68/EF <sup>(3)</sup>.

<sup>(1)</sup> Europa-Parlamentets og Rådets direktiv 2000/25/EF af 22. maj 2000 om foranstaltninger mod emission af forurenende luftarter og partikler fra forbrændingsmotorer til fremdrift af landbrugs- og skovbrugstraktorer og om ændring af Rådets direktiv 74/150/EØF (EFT L 173 af 12.7.2000, s. 1).

<sup>(2)</sup> Europa-Parlamentets og Rådets direktiv 2003/37/EF af 26. maj 2003 om typegodkendelse af landbrugs- eller skovbrugskøretøjer og af deres påhængskøretøjer og udskifteligt trukket materiel samt af systemer, komponenter og tekniske enheder til disse køretøjer og om ophævelse af direktiv 74/150/EØF (EUT L 171 af 9.7.2003, s. 1).

<sup>(3)</sup> Europa-Parlamentets og Rådets direktiv 97/68/EF af 16. december 1997 om indbyrdes tilnærmelse af medlemsstaternes lovgivning om foranstaltninger mod emission af forurenende luftarter og partikler fra forbrændingsmotorer til montering i mobile ikkevejgående maskiner (EFT L 59 af 27.2.1998, s. 1).

▼ **M1**

## Tillæg 1

## Eksempler på lovpligtig fabriktionsplade

1. MODEL A til køretøjer i klasse T1b

SOFIA TRAKTOR WERKE.			
T1b			
e6*167/2013*01223			
5DRH123UPAX000001			
5 590 kg			
A-1: 2 390 kg			
A-2: 3 200 kg			
\	T-1	T-2	T-3
B-1	3 000 kg	4 000 kg	2 000 kg
B-2	3 000 kg	4 000 kg	2 000 kg
B-3	6 000 kg	8 000 kg	4 000 kg
B-4	12 000 kg	15 000 kg	9 000 kg

2. MODEL B - alternativ til MODEL A for et køretøj i klasse T1b

SOFIA TRAKTOR WERKE. T1b e6*167/2013*01223 5DRH123UPAX000001 5 590 kg A-1: 2 390 kg A-2: 3 200 kg	\	T-1	T-2	T-3
	B-1	3 000 kg	4 000 kg	2 000 kg
	B-2	3 000 kg	4 000 kg	2 000 kg
	B-3	6 000 kg	8 000 kg	4 000 kg
	B-4	12 000 kg	15 000 kg	9 000 kg

3. MODEL C for et køretøj i klasse C2a, trin 1

JEAN NICOLE TRACTORS Ltd.			
C2a STAGE 1			
e3*167/2013*14863			
ZFS159000AZ000055			
820 kg			
A-1: 366 kg			
S-2: 454 kg P: 255 kPa			
\	T-1	T-2	T-3
B-1	1 000 kg	2 000 kg	1 000 kg
B-2	1 000 kg	2 000 kg	1 000 kg
B-3	2 000 kg	3 000 kg	2 000 kg
B-4	4 000 kg	5 000 kg	4 000 kg

▼ **M1**

4. MODEL D - alternativ til MODEL C for et køretøj i klasse C2a, trin 1

JEAN NICOLE TRACTORS Ltd. C2a STAGE 1 e3*167/2013*14863 ZFS159000AZ000055 820 kg A-1: 366 kg S-2: 454 kg P: 255 kPa		T-1	T-2	T-3
	B-1	1 000 kg	2 000 kg	1 000 kg
	B-2	1 000 kg	2 000 kg	1 000 kg
	B-3	2 000 kg	3 000 kg	2 000 kg
	B-4	4 000 kg	5 000 kg	4 000 kg

5. MODEL C for et køretøj i klasse R2a med stiv trækstang

REMORQUES HENSCHLER SA R2a e12*167/2013*00053 YA9EBS37009000005 2 050 kg A-0: 1 100 kg A-1: 850 kg A-2: 1 200 kg			
	T-1	T-2	T-3
B-1	1 000 kg	1 000 kg	1 000 kg
B-2	1 000 kg	1 000 kg	1 000 kg
B-3	2 000 kg	2 000 kg	2 000 kg
B-4	2 000 kg	2 000 kg	2 000 kg

6. MODEL F - alternativ til MODEL C for et køretøj i klasse R2a med stiv trækstang

REMORQUES HENSCHLER SA. R2a e12*167/2013*00053 YA9EBS37009000005 2 050 kg A-0: 1 100 kg A-1: 850 kg A-2: 1 200 kg		T-1	T-2	T-3
	B-1	1 000 kg	1 000 kg	1 000 kg
	B-2	1 000 kg	1 000 kg	1 000 kg
	B-3	2 000 kg	2 000 kg	2 000 kg
	B-4	2 000 kg	2 000 kg	2 000 kg

**▼B***Tillæg 2***Eksempler på EU-typegodkendelsesmærke for en separat teknisk enhed eller komponent***Figur 1*

Eksempel på EU-typegodkendelsesmærke for et styrt sikkert førerværn (ROPS) (dynamisk prøvning)

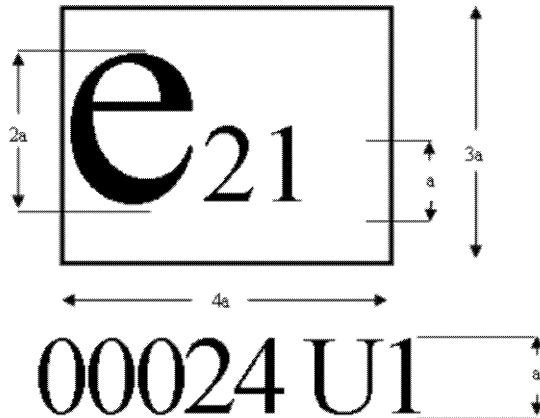
*Forklarende noter til figur 1*

Ovenstående EU-typegodkendelsesmærke er udstedt af Portugal med nummer 00024 for et styrt sikkert førerværn (ROPS) (dynamisk prøvning).

*Forklarende noter til bilag IV*

*(Der må ikke anføres fodnotemarkører, fodnoter eller forklarende noter på fabrikantattesten)*

- (<sup>1</sup>) Koder skal klassificeres efter artikel 4 i forordning (EU) nr. 167/2013 og angives f.eks. som »T4.3a« for en traktor med lav frihøjde med en konstruktivt bestemt maksimalhastighed på højst 40 km/h.
- (<sup>2</sup>) For køretøjer i klasse R og S udstyret med bageste mekanisk kobling angives maksimalt tilladte belastning på det bageste koblingspunkt ved trækning af endnu et køretøj i klasse R eller S for hver chassis-/bremsekonfiguration af det nævnte andet køretøj.



*BILAG V*

**Skabeloner for EU-typegodkendelsesattesten**

LISTE OVER TILLÆG

Tillæg nummer	Tillæggets titel
1	Model for EU-typegodkendelsesattest for hele køretøjer for en færdigopbygget køretøjstype
2	Model for EU-typegodkendelsesattest for hele køretøjer for en delvis opbygget køretøjstype, en køretøjstype med færdigopbyggede og delvis opbyggede varianter, en køretøjstype med trinvis færdigopbyggede og delvist opbyggede varianter eller en trinvis færdigopbygget køretøjstype
3	Model for addendum til EU-typegodkendelsesattesten
4	Model for EU-typegodkendelsesattest for et køretøjssystem
5	Model for EU-typegodkendelsesattest for en separat teknisk enhed eller komponent
6	Model for addendum til EU-typegodkendelsesattesten for en separat teknisk enhed eller komponent

**1. Generelle krav**

- 1.1. Model A for EU-typegodkendelsesattesten for hele køretøjer for en færdigopbygget køretøjstype er fastlagt i tillæg 1.
- 1.2. Model B for EU-typegodkendelsesattesten for hele køretøjer for en delvis opbygget køretøjstype, en køretøjstype med færdigopbyggede og delvis opbyggede varianter, en køretøjstype med trinvis færdigopbyggede og delvis opbyggede varianter eller en trinvis færdigopbygget køretøjstype er fastlagt i tillæg 2.
- 1.3. Listen over gældende krav eller retsakter, som den pågældende køretøjstype overholder, og som er vedhæftet til EU-typegodkendelsesattesten for hele køretøjer, når fabrikanten vælger en enkeltrinstypegodkendelsesprocedure i henhold til artikel 25, stk. 6, i forordning (EU) nr. 167/2013, er fastlagt i tillæg 3.
- 1.4. Model C for EU-typegodkendelsesattesten for et køretøjssystem er fastlagt i tillæg 4.
- 1.5. Model D for EU-typegodkendelsesattesten for et køretøjssystem er fastlagt i tillæg 5.
- 1.5.1. Addendummet til EU-typegodkendelsesattesten for en separat teknisk enhed eller komponent er fastlagt i tillæg 6. Når der for en komponent/separat teknisk enhed er anvendelsesbegrænsninger eller særlige monteringsbetingelser eller begge, skal disse angives i addendummet.
- 1.6. Typegodkendelsesattesten udformes i A4 (210 × 297 mm) som det største format.

**▼B***Tillæg 1***Model for EU-typegodkendelsesattest for hele køretøjer for en færdigopbygget køretøjstype****EU-TYPEGODKENDELSESATTEST****MODEL A***(anvendes ved typegodkendelse af et færdigopbygget køretøj)***EU-TYPEGODKENDELSESATTEST FOR HELE KØRETØJER**

Identifikation af den typegodkendende myndighed
----------------------------------------------------

Meddelelse vedrørende:

- |                                                                                                                                                                                                                                                                                                                                              |   |                               |
|----------------------------------------------------------------------------------------------------------------------------------------------------------------------------------------------------------------------------------------------------------------------------------------------------------------------------------------------|---|-------------------------------|
| <ul style="list-style-type: none"> <li>— EU-typegodkendelse af hele køretøjet <sup>(1)</sup></li> <li>— udvidelse af EU-typegodkendelse af hele køretøjet <sup>(1)</sup></li> <li>— nægtelse af EU-typegodkendelse af hele køretøjet <sup>(1)</sup></li> <li>— inddragelse af EU-typegodkendelse af hele køretøjet <sup>(1)</sup></li> </ul> | } | for et færdigopbygget køretøj |
|----------------------------------------------------------------------------------------------------------------------------------------------------------------------------------------------------------------------------------------------------------------------------------------------------------------------------------------------|---|-------------------------------|

for så vidt angår forordning (EU) nr. 167/2013, senest ændret ved (Kommissionens delegerede) <sup>(1)</sup> (Europa-Parlamentets og Rådets) <sup>(1)</sup> forordning (EU) <sup>(1)</sup> .../... <sup>(1)</sup> <sup>(5)</sup>

EU-typegodkendelsesnummer: .....

Grund til udvidelse/nægtelse/inddragelse <sup>(1)</sup>: .....**AFDELING I**

1.1. Mærke (fabrikantens varemærke): .....

1.2. Type <sup>(2)</sup>: .....1.2.1 Variant(er) <sup>(2)</sup>: .....1.2.2 Version(er) <sup>(2)</sup>: .....

1.2.3. Eventuel(le) handelsbetegnelse(r): .....

1.3. Køretøjets klasse, underkategori og hastighedsindeks <sup>(3)</sup>: .....

1.4. Navn og adresse på fabrikanten af det færdigopbyggede køretøj: .....

1.4.1. Navn(e) og adresse(r) på samlefabrikker: .....

1.4.2. Navn og adresse på fabrikantens eventuelle bemyndigede repræsentant: .....

**AFDELING II**

1. Teknisk tjeneste, der forestår prøvningerne: .....

2. Prøvningsrapportens dato: .....

3. Prøvningsrapportens nummer: .....

**▼ B***AFDELING III*

Undertegnede attesterer herved rigtigheden af fabrikantens beskrivelse i vedlagte oplysningskema af den ovenfor beskrevne køretøjstype, hvoraf den EU-typegodkendende myndighed har udvalgt et eller flere eksemplarer, som fabrikanten har udleveret som prototyper for køretøjstypen, og at vedlagte prøvningsresultater gælder for køretøjstypen.

1. Den færdigopbyggede køretøjstype overholder/overholder ikke <sup>(1)</sup> alle relevante krav, som er opført i bilag I til forordning (EU) nr. 167/2013.
  - 1.1. Begrænsninger med hensyn til gyldighed <sup>(1)</sup> <sup>(6)</sup>: .....
  - 1.2. Gældende fritagelser <sup>(1)</sup> <sup>(7)</sup>: .....
  - 1.2.1. Årsagerne til fritagelse for visse bestemmelser <sup>(1)</sup> <sup>(7)</sup>: .....
  - 1.2.2. Alternative krav <sup>(1)</sup> <sup>(7)</sup>: .....
2. Typegodkendelse meddelt/udvidet/nægtet/inddraget <sup>(1)</sup>

**▼ M1**

- 2.1. Typegodkendelsen er meddelt i henhold til artikel 35 i forordning (EU) nr. 167/2013 og er gyldig indtil dd/mm/åååå <sup>(6)</sup>.

**▼ B**

Sted: .....

Dato: .....

Navn og underskrift (eller visuel fremstilling af en »avanceret elektronisk signatur« i overensstemmelse med Europa-Parlamentets og Rådets direktiv 1999/93/EF, herunder verificeringsdata): .....

Bilag:

Informationspakke

Prøvningsresultater

Navn, stilling og underskriftsprøver for den eller de personer i virksomheden, som har bemyndigelse til at undertegne typeattester

Et udfyldt eksemplar af typeattesten

*NB:*

— Hvis denne model anvendes til typegodkendelse af et køretøj med en undtagelse for nye teknologier eller nye principper i henhold til artikel 35 i forordning (EU) nr. 167/2013, skal overskriften på attesten være »FORELØBIG EU-TYPEGODKENDELSESATTEST FOR HELE KØRETØJER, SOM UDELUKKENDE ER GYLDIG PÅ ... <sup>(4)</sup> OMRÅDE«. Den foreløbige typegodkendelsesattest skal desuden indeholde oplysninger om begrænsninger med hensyn til gyldigheden i henhold til artikel 25, stk. 4, i forordning (EU) nr. 167/2013.

— Hvis denne model anvendes til national typegodkendelse af små serier i henhold til artikel 37 i forordning (EU) nr. 167/2013, skal den ikke indeholde overskriften »EU-TYPEGODKENDELSESATTEST«. I teksten skal der redegøres for fritagelserne, årsagerne hertil samt alternative krav i henhold til artikel 37, stk. 2, i forordning (EU) nr. 167/2013.

*Forklarende noter til tillæg I*

*(Der må ikke anføres fodnotemarkører, fodnoter eller forklarende noter på EU-typegodkendelsesattesten for hele køretøjer)*

<sup>(1)</sup> Det ikke gældende overstreges.

<sup>(2)</sup> Angiv den alfanumeriske kode for type-variant-version eller »TVV-kode«, som er tildelt hver type, variant og version i henhold til i punkt 2.3 i afsnit B i bilag I til denne forordning. Til identifikation af variant og version kan skemaet i punkt 2.2 i afsnit B i bilag I til denne forordning anvendes.

**▼B**

- (3) Koder skal klassificeres efter artikel 4 i forordning (EU) nr. 167/2013 og angives f.eks. som »T4.3a« for en traktor med lav frihøjde med en konstruktivt bestemt maksimalhastighed på højst 40 km/h.
- (4) Angiv medlemsstaten.
- (5) I tilfælde af en ændring af en eller flere artikler i forordning (EU) nr. 167/2013, angives kun den seneste ændring, der finder anvendelse på EU-typegodkendelsen.
- (6) Gælder udelukkende typegodkendelse af et køretøj som en undtagelse for nye teknologier eller nye principper, jf. artikel 35 i forordning (EU) nr. 167/2013.
- (7) Gælder udelukkende for national typegodkendelse af små serier, jf. artikel 37 i forordning (EU) nr. 167/2013.



**▼ B**

## Tillæg 2

**Model for EU-typegodkendelsesattest for hele køretøjer for en delvis opbygget køretøjstype, en køretøjstype med færdigopbyggede og delvis opbyggede varianter, en køretøjstype med trinvis færdigopbyggede og delvist opbyggede varianter eller en trinvis færdigopbygget køretøjstype****EU-TYPEGODKENDELSESATTEST****MODEL B**

(anvendes ved typegodkendelse af et trinvis færdigopbygget eller delvis opbygget køretøj eller en køretøjstype med færdigopbyggede og delvis opbyggede varianter eller med trinvis færdigopbyggede og delvist opbyggede varianter)

**EU-TYPEGODKENDELSESATTEST FOR HELE KØRETØJER**

Den godkendende myndigheds stempel
---------------------------------------

Meddelelse vedrørende:

- |                                                                                                                                                                                                                                                                                                                                              |   |                                                                                                                                                                                                                                                                                                                                                                                 |
|----------------------------------------------------------------------------------------------------------------------------------------------------------------------------------------------------------------------------------------------------------------------------------------------------------------------------------------------|---|---------------------------------------------------------------------------------------------------------------------------------------------------------------------------------------------------------------------------------------------------------------------------------------------------------------------------------------------------------------------------------|
| <ul style="list-style-type: none"> <li>— EU-typegodkendelse af hele køretøjet <sup>(1)</sup></li> <li>— udvidelse af EU-typegodkendelse af hele køretøjet <sup>(1)</sup></li> <li>— nægtelse af EU-typegodkendelse af hele køretøjet <sup>(1)</sup></li> <li>— inddragelse af EU-typegodkendelse af hele køretøjet <sup>(1)</sup></li> </ul> | } | <ul style="list-style-type: none"> <li>— af en trinvis færdigopbygget køretøjstype <sup>(1)</sup></li> <li>— af en delvis opbygget køretøjstype <sup>(1)</sup></li> <li>— af en køretøjstype med færdigopbyggede og delvis opbyggede varianter <sup>(1)</sup></li> <li>— af en køretøjstype med trinvis færdigopbyggede og delvis opbyggede varianter <sup>(1)</sup></li> </ul> |
|----------------------------------------------------------------------------------------------------------------------------------------------------------------------------------------------------------------------------------------------------------------------------------------------------------------------------------------------|---|---------------------------------------------------------------------------------------------------------------------------------------------------------------------------------------------------------------------------------------------------------------------------------------------------------------------------------------------------------------------------------|

for så vidt angår forordning (EU) nr. 167/2013, senest ændret ved (Kommissionens delegerede) <sup>(1)</sup> (Europa-Parlamentets og Rådets) <sup>(1)</sup> forordning (EU) <sup>(1)</sup> .../... <sup>(8)</sup> <sup>(1)</sup>

EU-typegodkendelsesnummer <sup>(1)</sup>: .....

Grund til udvidelse/nægtelse/inddragelse <sup>(1)</sup>: .....

**AFDELING I**

1.1. Mærke (fabrikantens varemærke): .....

1.2. Type <sup>(2)</sup>: .....

1.2.1 Variant(er) <sup>(2)</sup>: .....

1.2.2 Version(er) <sup>(2)</sup>: .....

1.2.3. Eventuel(le) handelsbetegnelse(r): .....

1.3. Køretøjets klasse, underkategori og hastighedsindeks <sup>(3)</sup>: .....

1.4. Navn og adresse på fabrikanten af basiskøretøjet <sup>(1)</sup> <sup>(4)</sup>: .....

Navn og adresse på fabrikanten af det færdigopbyggede køretøj <sup>(1)</sup> <sup>(4)</sup>: .....

Navn og adresse på fabrikanten af det/den trinvis færdigopbyggede køretøj/variant <sup>(1)</sup> <sup>(4)</sup>: .....

Navn og adresse på fabrikanten af seneste opbygningstrin af det delvis opbyggede køretøj <sup>(1)</sup> <sup>(4)</sup>: .....

Navn(e) og adresse(r) på fabrikanten (fabrikanterne) med ansvar for den/de forudgående etape(r) <sup>(1)</sup> <sup>(4)</sup>: .....

**▼ B**

1.4.1. Navn(e) og adresse(r) på samlefabrik(ker): .....

1.4.2. Navn og adresse på fabrikantens eventuelle bemyndigede repræsentant: .....

*AFDELING II*

1. Teknisk tjeneste, der forestår prøvningerne: .....

2. Prøvningsrapportens dato: .....

3. Prøvningsrapportens nummer: .....

*AFDELING III*

Undertegnede attesterer herved rigtigheden af fabrikantens beskrivelse i vedlagte oplysningsskema af den ovenfor beskrevne køretøjstype, hvoraf den EU-typegodkendende myndighed har udvalgt et eller flere eksemplarer, som fabrikanten har udleveret som prototyper for køretøjstypen, og at vedlagte prøvningsresultater gælder for køretøjstypen.

1. For færdigopbyggede varianter

1.1. De færdigopbyggede varianter af køretøjstypen overholder/overholder ikke <sup>(1)</sup> alle relevante krav, som er opført i bilag I til forordning (EU) nr. 167/2013.

2. For trinvis færdigopbyggede køretøjer/varianter

2.1. De trinvis færdigopbyggede varianter af køretøjstypen overholder/overholder ikke <sup>(1)</sup> alle relevante krav, som er opført i bilag I til forordning (EU) nr. 167/2013 <sup>(4)</sup>.

2.1.1. Den godkendende myndighed har kontrolleret, at det/den trinvis færdigopbyggede køretøj/variant af køretøjstype overholder alle gældende tekniske krav på tidspunktet for meddelelsen af denne typegodkendelse (jf. artikel 20, stk. 6, i forordning (EU) nr. 167/2013).

3. For delvis opbyggede køretøjer/varianter

3.1. Den delvis opbyggede køretøjstype/delvis opbyggede variant af køretøjstypen overholder/overholder ikke <sup>(1)</sup> de tekniske krav i de retsakter, der er opført i tabellen i punkt 2 i afdeling 2 <sup>(4)</sup>.4. Typegodkendelse meddelt/udvidet/nægtet/inddraget <sup>(1)</sup>**▼ M1**4.1. Typegodkendelsen er meddelt i henhold til artikel 35 i forordning (EU) nr. 167/2013 og er gyldig indtil dd/mm/åååå <sup>(6)</sup>.**▼ B**5. Begrænsninger med hensyn til gyldighed <sup>(1)</sup> <sup>(6)</sup>: .....6. Gældende fritagelser <sup>(1)</sup> <sup>(7)</sup>: .....6.1. Årsagerne til fritagelse for visse bestemmelser <sup>(1)</sup> <sup>(7)</sup>: .....6.2. Alternative krav <sup>(1)</sup> <sup>(7)</sup>: .....

Sted: .....

Dato: .....

Navn og underskrift (eller visuel fremstilling af en »avanceret elektronisk signatur« i overensstemmelse med Europa-Parlamentets og Rådets direktiv 1999/93/EF, herunder verificeringsdata): .....

Bilag:

Informationspakke

Prøvningsresultater

**▼B**

Navn, stilling og underskriftsprøver for den eller de personer i virksomheden, som har bemyndigelse til at undertegne typeattester

Et udfyldt eksemplar af typeattesten

*NB:*

- Hvis denne model anvendes til typegodkendelse af et køretøj med en undtagelse for nye teknologier eller nye principper i henhold til artikel 35 i forordning (EU) nr. 167/2013, skal overskriften på attesten være »FORELØBIG EU-TYPEGODKENDELSESATTEST FOR HELE KØRETØJER, SOM UDELUKKENDE ER GYLDIG PÅ ... (5) OMRÅDE«. Den foreløbige typegodkendelsesattest skal desuden indeholde oplysninger om begrænsninger med hensyn til gyldigheden i henhold til artikel 25, stk. 4, i forordning (EU) nr. 167/2013.
- Hvis denne model anvendes til national typegodkendelse af små serier i henhold til artikel 37 i forordning (EU) nr. 167/2013, skal den ikke indeholde overskriften »EU-TYPEGODKENDELSESATTEST«. I teksten skal der redegøres for fritagelserne, årsagerne hertil samt alternative krav i henhold til artikel 37, stk. 2, i forordning (EU) nr. 167/2013.

**▼B**

## EU-TYPEGODKENDELSESATTEST FOR HELE KØRETØJER

**▼M1**

## AFDELING 2

Denne EU-typegodkendelse vedrører ukomplette og færdiggjort komplette køretøjer, varianter og versioner.

1. Godkendelse(r) af køretøjerne fra forudgående etape(r).

Etape	EU-typegodkendelsesnummer	Dateret	Gælder for (alt efter hvad der er relevant)	Varianter og versioner, som er komplette eller færdiggjort komplette (alt efter hvad der er relevant) <sup>(9)</sup>
1 (basiskøretøj)				
2				

2. Liste over krav, der gælder for den godkendte type ukomplette køretøj eller variant, idet anvendelsesområde for og seneste ændring af hver af følgende retsakter tages i betragtning <sup>(10)</sup>.

Punkt	Emne	Retsakt	Som ændret ved og/eller i gennemførelsesfasen	Gældende for varianterne

**▼B**

## Forklarende noter til tillæg 2

(Der må ikke anføres fodnotemarkører, fodnoter eller forklarende noter på EU-typegodkendelsesattesten for hele køretøjer)

- <sup>(1)</sup> Det ikke gældende overstreges.
- <sup>(2)</sup> Angiv den alfanumeriske kode for type-variant-version eller »TVV-kode«, som er tildelt hver type, variant og version i henhold til i punkt 2.3 i afsnit B i bilag I til denne forordning. Til identifikation af variant og version kan skemaet i punkt 2.2 i afsnit B i bilag I til denne forordning anvendes.
- <sup>(3)</sup> Koder skal klassificeres efter artikel 4 i forordning (EU) nr. 167/2013 og angives f.eks. som »T4.3a« for en traktor med lav frihøjde med en konstruktivt bestemt maksimalhastighed på højst 40 km/h.
- <sup>(4)</sup> Se afdeling 2.
- <sup>(5)</sup> Angiv medlemsstaten.
- <sup>(6)</sup> Gælder udelukkende typegodkendelse af et køretøj som en undtagelse for nye teknologier eller nye principper, jf. artikel 35 i forordning (EU) nr. 167/2013.
- <sup>(7)</sup> Gælder udelukkende for national typegodkendelse af små serier, jf. artikel 37 i forordning (EU) nr. 167/2013.
- <sup>(8)</sup> I tilfælde af en ændring af en eller flere artikler i forordning (EU) nr. 167/2013, angives kun den seneste ændring, der finder anvendelse på EU-typegodkendelsen.
- <sup>(9)</sup> I tilfælde, hvor typegodkendelsen omfatter en eller flere delvis opbyggede varianter eller versioner, anføres de varianter eller versioner, der er færdigopbyggede eller trinvis færdigopbyggede.

**▼M3**

- <sup>(10)</sup> Emner, som er nævnt i bilag I til forordning (EU) nr. 167/2013, anføres kun, hvis godkendelsen meddelt i henhold til forordning (EU) 2016/1628 eller de FN/ECE-regulativer, der er omhandlet i artikel 49 i forordning (EU) nr. 167/2013 (FN/ECE-godkendelser), eller er baseret på komplette prøvningsrapporter udstedt på grundlag af de standardiserede OECD-regulativer som alternativ til de prøvningsrapporter, der udfærdiges i henhold til forordning (EU) nr. 167/2013 og de delegerede retsakter og gennemførelsesretsakter vedtaget i medfør af nævnte forordning.



## Tillæg 3

## Model for addendum til EU-typegodkendelsesattesten

## Addendum til EU-typegodkendelsesattesten

## Liste over retsakter, som typen af køretøj er i overensstemmelse med

Udfyldes kun ved typegodkendelse efter artikel 25, stk. 6, i forordning (EU) nr. 167/2013

Punkt	Emne	Retsaktens nummer	Som ændret ved og/eller i gennemførelsesfasen	Gyldig for følgende versioner
-------	------	-------------------	-----------------------------------------------	-------------------------------

## KRAV TIL KØRETØJETS FUNKTIONELLE SIKKERHED

1	Køretøjskonstruktionens integritet	Kommissionens delegerede forordning (EU) 2015/208, bilag II		
2	Konstruktivt bestemt maksimalhastighed, hastighedsregulatorer og hastighedsbegrænsende anordninger	Kommissionens delegerede forordning (EU) 2015/208, bilag III		
3	Styreapparat for hurtige traktorer	Kommissionens delegerede forordning (EU) 2015/208, bilag IV		
4	Styreapparat	Kommissionens delegerede forordning (EU) 2015/208, bilag V		
5	Speedometere	Kommissionens delegerede forordning (EU) 2015/208, bilag VI		
6	Synsfelt og forrudeviskere	Kommissionens delegerede forordning (EU) 2015/208, bilag VII		
7	Ruder	Kommissionens delegerede forordning (EU) 2015/208, bilag VIII		
8	Førerspejle	Kommissionens delegerede forordning (EU) 2015/208, bilag IX		
9	Førerinformationssystemer	Kommissionens delegerede forordning (EU) 2015/208, bilag X		
10	Lygter og lyssignaler og tilhørende lyskilder	Kommissionens delegerede forordning (EU) 2015/208, bilag XI		
11	Belysningsanlæg	Kommissionens delegerede forordning (EU) 2015/208, bilag XII		
12	Beskyttelse af personer i køretøjet, herunder indvendigt udstyr, nakkestøtter, sikkerhedsseler, døre	Kommissionens delegerede forordning (EU) 2015/208, bilag XIII		
13	Køretøjets udvendige dele og tilbehør	Kommissionens delegerede forordning (EU) 2015/208, bilag XIV		

## ▼B

Punkt	Emne	Retsaktens nummer	Som ændret ved og/eller i gennemførelsesfasen	Gyldig for følgende versioner
14	Elektromagnetisk kompatibilitet	Kommissionens delegerede forordning (EU) 2015/208, bilag XV		
15	Lydsignalanordninger	Kommissionens delegerede forordning (EU) 2015/208, bilag XVI		
16	Varmeanlæg	Kommissionens delegerede forordning (EU) 2015/208, bilag XVII		
17	Anordninger mod uautoriseret brug	Kommissionens delegerede forordning (EU) 2015/208, bilag XVIII		
18	Nummerplader	Kommissionens delegerede forordning (EU) 2015/208, bilag XIX		
19	Lovpligtige plader og mærker	Kommissionens delegerede forordning (EU) 2015/208, bilag XX		
20	Dimensioner og påhængskøretøjets masse	Kommissionens delegerede forordning (EU) 2015/208, bilag XXI		
21	Tilladt totalmasse	Kommissionens delegerede forordning (EU) 2015/208, bilag XXII		
22	Ballastmasse	Kommissionens delegerede forordning (EU) 2015/208, bilag XXIII		
23	Elektriske systemers sikkerhed	Kommissionens delegerede forordning (EU) 2015/208, bilag XXIV		
24	Brændstofbeholdere	Kommissionens delegerede forordning (EU) 2015/208, bilag XXV		
25	Beskyttelse bagtil	Kommissionens delegerede forordning (EU) 2015/208, bilag XXVI		
26	Sideværts beskyttelse	Kommissionens delegerede forordning (EU) 2015/208, bilag XXVII		
27	Lad	Kommissionens delegerede forordning (EU) 2015/208, bilag XXVIII		
28	Trækanordninger	Kommissionens delegerede forordning (EU) 2015/208, bilag XXIX		

## ▼B

Punkt	Emne	Retsaktens nummer	Som ændret ved og/eller i gennemførelsesfasen	Gyldig for følgende versioner
29	Dæk	Kommissionens delegerede forordning (EU) 2015/208, bilag XXX		
30	Stenkafskærmningssystemer	Kommissionens delegerede forordning (EU) 2015/208, bilag XXXI		
31	Bakgear	Kommissionens delegerede forordning (EU) 2015/208, bilag XXXII		
32	Bælter	Kommissionens delegerede forordning (EU) 2015/208, bilag XXXIII		
33	Mekaniske koblinger	Kommissionens delegerede forordning (EU) 2015/208, bilag XXXIV		

**KRAV VEDRØRENDE BREMSER PÅ KØRETØJER**

34	Konstruktion og montering af bremseanordninger og påhængskøretøjers bremsekoblinger	Kommissionens delegerede forordning (EU) 2015/68, bilag I		
35	Prøvning og ydeevne for bremsesystemer og bremsekoblinger på påhængskøretøjer og køretøjer, der er udstyret hermed	Kommissionens delegerede forordning (EU) 2015/68, bilag II		
36	Måling af responstid	Kommissionens delegerede forordning (EU) 2015/68, bilag III		
37	Energikilder og energioplagringsanordninger for bremsesystemer og påhængskøretøjers bremsekoblinger og på køretøjer, der er udstyret hermed	Kommissionens delegerede forordning (EU) 2015/68, bilag IV		
38	Fjederbremsesystemer og køretøjer, der er udstyret hermed	Kommissionens delegerede forordning (EU) 2015/68, bilag V		
39	Parkeringsbremseanordninger, der er udstyret med mekanisk bremsecylinderlåseanordning	Kommissionens delegerede forordning (EU) 2015/68, bilag VI		
40	Alternative forskrifter for prøvning af køretøjer, for hvilke type I-, type II- eller type III-prøvningerne ikke er obligatoriske	Kommissionens delegerede forordning (EU) 2015/68, bilag VII		
41	Prøvning af påløbsbremseanordninger, bremseanordninger og bremsekoblinger på påhængskøretøjer og køretøjer, der er udstyret hermed	Kommissionens delegerede forordning (EU) 2015/68, bilag VIII		

## ▼B

Punkt	Emne	Retsaktens nummer	Som ændret ved og/eller i gennemførelsesfasen	Gyldig for følgende versioner
42	Køretøjer med hydrostatisk transmission og deres bremseanordninger og bremsesystemer	Kommissionens delegerede forordning (EU) 2015/68, bilag IX		
43	Sikkerhedskrav til komplekse elektroniske køretøjskontrollsystemer	Kommissionens delegerede forordning (EU) 2015/208, bilag X		
44	Prøvningsprocedurer vedrørende blokeringsfri bremsesystemer og køretøjer udstyret hermed	Kommissionens delegerede forordning (EU) 2015/68, bilag XI		
45	Elektroniske bremsesystemer på køretøjer med trykluftsbremser eller køretøjer med datakommunikation via pol nr. 6 og 7 i ISO 7638-forbindelsesstikket og køretøjer udstyret med sådanne elektroniske bremsesystemer	Kommissionens delegerede forordning (EU) 2015/68, bilag XII		
46	Hydrauliske tilslutninger af single-line-typen og køretøjer udstyret hermed	Kommissionens delegerede forordning (EU) 2015/68, bilag XIII		

**KRAV TIL KØRETØJSKONSTRUKTIONEN OG TIL GENEREL TYPEGODKENDELSE**

47	Typegodkendelsesprocedurer, herunder krav til virtuel prøvning	Kommissionens delegerede forordning (EU) nr. 1322/2014, bilag III		
48	Ordninger til sikring af produktionens overensstemmelse	Kommissionens delegerede forordning (EU) nr. 1322/2014, bilag IV		
49	Adgang til reparations- og vedligeholdelsesinformationer	Kommissionens delegerede forordning (EU) nr. 1322/2014, bilag V		
50	Styrtsikre førerværn (dynamisk prøvning)	Kommissionens delegerede forordning (EU) nr. 1322/2014, bilag VI		
51	Styrtsikre førerværn (bæltetraktorer)	Kommissionens delegerede forordning (EU) nr. 1322/2014, bilag VII		
52	Styrtsikre førerværn (statisk prøvning)	Kommissionens delegerede forordning (EU) nr. 1322/2014, bilag VIII		
53	Styrtsikre førerværn (fortil monterede styrtsikre førerværn på smalsporede traktorer)	Kommissionens delegerede forordning (EU) nr. 1322/2014, bilag IX		
54	Styrtsikre førerværn (bagtil monterede styrtsikre førerværn på smalsporede traktorer)	Kommissionens delegerede forordning (EU) nr. 1322/2014, bilag X		



## ▼B

Punkt	Emne	Retsaktens nummer	Som ændret ved og/eller i gennemførelsesfasen	Gyldig for følgende versioner
55	Førerværn mod nedfaldende genstande	Kommissionens delegerede forordning (EU) nr. 1322/2014, bilag XI		
56	Passagersæder	Kommissionens delegerede forordning (EU) nr. 1322/2014, bilag XII		
57	Førerens støjeksponering	Kommissionens delegerede forordning (EU) nr. 1322/2014, bilag XIII		
58	Førersæde	Kommissionens delegerede forordning (EU) nr. 1322/2014, bilag XIV		
59	Betjeningsplads og adgangsforhold til førerplads	Kommissionens delegerede forordning (EU) nr. 1322/2014, bilag XV		
60	Kraftudtag	Kommissionens delegerede forordning (EU) nr. 1322/2014, bilag XVI		
61	Afskærmning af transmissions-elementer	Kommissionens delegerede forordning (EU) nr. 1322/2014, bilag XVII		
62	Sikkerhedssellers forankringer	Kommissionens delegerede forordning (EU) nr. 1322/2014, bilag XVIII		
63	Sikkerhedsseler	Kommissionens delegerede forordning (EU) nr. 1322/2014, bilag XIX		
64	Beskyttelse mod indtrængende genstande	Kommissionens delegerede forordning (EU) nr. 1322/2014, bilag XX		
65	Udstødningssystem	Kommissionens delegerede forordning (EU) nr. 1322/2014, bilag XXI		
66	Instruktionsbog	Kommissionens delegerede forordning (EU) nr. 1322/2014, bilag XXII		
67	Betjeningsanordninger, herunder sikkerhed og pålidelighed ved betjeningsystemer og anordninger til nødstop og automatisk stop	Kommissionens delegerede forordning (EU) nr. 1322/2014, bilag XXIII		
68	Beskyttelsesforanstaltninger mod andre mekaniske farer	Kommissionens delegerede forordning (EU) nr. 1322/2014, bilag XXIV		

**▼ B**

Punkt	Emne	Retsaktens nummer	Som ændret ved og/eller i gennemførelsesfasen	Gyldig for følgende versioner
69	Afskærmninger og beskyttelsesudstyr	Kommissionens delegerede forordning (EU) nr. 1322/2014, bilag XXV		
70	Information, advarsler og mærkning	Kommissionens delegerede forordning (EU) nr. 1322/2014, bilag XXVI		
71	Materialer og produkter	Kommissionens delegerede forordning (EU) nr. 1322/2014, bilag XXVII		
72	Batterier	Kommissionens delegerede forordning (EU) nr. 1322/2014, bilag XXVIII		
73	Beskyttelse mod farlige stoffer	Kommissionens delegerede forordning (EU) nr. 1322/2014, bilag XXIX		
74	Præstationsstandarder og vurdering af tekniske tjenester	Kommissionens delegerede forordning (EU) nr. 1322/2014, bilag XXX		

**KRAV TIL MILJØPRÆSTATIONER OG FREMDRIFTSYDELSE****▼ M3**

75	EU-typegodkendelse af en motortype eller motorfamilie til en type landbrugs- og skovbrugskøretøjer som komponent/separat teknisk enhed hvad angår emission af forurenende stoffer	Kommissionens delegerede forordning (EU) 2018/985, bilag I		
76	EU-typegodkendelse af en type landbrugs- og skovbrugskøretøj udstyret med en motortype/motorfamilie hvad angår emission af forurenende stoffer	Kommissionens delegerede forordning (EU) 2018/985, bilag I		
77	Eksternt støjniveau	Kommissionens delegerede forordning (EU) 2018/985, bilag III		

**▼ B***Tillæg 4***Model for EU-typegodkendelsesattest for et køretøjssystem****EU-TYPEGODKENDELSESATTEST****MODEL C***(anvendes ved typegodkendelse af et køretøjssystem)***EU-TYPEGODKENDELSESATTEST**

Den godkendende myndigheds stempel
---------------------------------------

Meddelelse vedrørende:

- |                                                                                                                                                                                                                                                                      |   |                                                                                          |
|----------------------------------------------------------------------------------------------------------------------------------------------------------------------------------------------------------------------------------------------------------------------|---|------------------------------------------------------------------------------------------|
| <ul style="list-style-type: none"> <li>— EU-typegodkendelse <sup>(1)</sup></li> <li>— udvidelse af EU-typegodkendelse <sup>(1)</sup></li> <li>— nægtelse af EU-typegodkendelse <sup>(1)</sup></li> <li>— inddragelse af EU-typegodkendelse <sup>(1)</sup></li> </ul> | } | for en systemtype/køretøjstype for så vidt angår et system <sup>(1)</sup> <sup>(6)</sup> |
|----------------------------------------------------------------------------------------------------------------------------------------------------------------------------------------------------------------------------------------------------------------------|---|------------------------------------------------------------------------------------------|

med hensyn til bilag <sup>(7)</sup> ... til Kommissionens delegerede forordning(er) (EU) <sup>(1)</sup> .../... (og bilag ... <sup>(7)</sup> til Kommissionens delegerede forordning (EU) <sup>(1)</sup> .../... <sup>(1)</sup>, senest ændret ved (Kommissionens delegerede) <sup>(1)</sup> (Europa-Parlamentets og Rådets) <sup>(1)</sup> forordning (EU) <sup>(1)</sup> .../... <sup>(6)</sup> <sup>(1)</sup>

EU-typegodkendelsesnummer <sup>(1)</sup>: .....Grund til udvidelse/nægtelse/inddragelse <sup>(1)</sup>: .....*AFDELING I*

2.1. Mærke (fabrikantens varemærke): .....

**▼ M3**2.2. Type <sup>(11)</sup>: .....**▼ B**

2.2.1. Eventuel(le) handelsbetegnelse(r): .....

2.3. Fabrikantens navn og adresse: .....

2.3.1. Navn(e) og adresse(r) på samlefabrik(ker): .....

2.3.2. Navn og adresse på fabrikantens eventuelle bemyndigede repræsentant: .....

2.4. Køretøj(er), som systemet er beregnet til <sup>(8)</sup>:2.4.1. Type <sup>(2)</sup>: .....2.4.2. Variant(er) <sup>(2)</sup>: .....2.4.3. Version(er) <sup>(2)</sup>: .....

2.4.4. Eventuel(le) handelsbetegnelse(r): .....

2.4.5. Køretøjets klasse, underkategori og hastighedsindeks <sup>(3)</sup>: .....*AFDELING II*

1. Teknisk tjeneste, der forestår prøvningerne: .....

2. Prøvningsrapportens dato: .....

3. Prøvningsrapportens nummer: .....

**▼ B***AFDELING III*

Undertegnede attesterer herved rigtigheden af fabrikantens beskrivelse i vedlagte oplysningskema af en type system/køretøj for så vidt angår et system <sup>(1)</sup> <sup>(0)</sup>, som beskrevet ovenfor, hvoraf den EU-typegodkendende myndighed har udvalgt et eller flere eksemplarer, som fabrikanten har udleveret som prototyper for ..... typen <sup>(0)</sup>, og at vedlagte prøvningsresultater gælder for ..... køretøjstypen <sup>(0)</sup>.

1. Den type system/køretøj hvad angår et system <sup>(1)</sup> <sup>(0)</sup> og de komponenter og/eller separate tekniske enheder, der er monteret på køretøjet/køretøjerne <sup>(2)</sup> opfylder/opfylder ikke <sup>(1)</sup> de tekniske krav i de relevante retsakter.
2. Typegodkendelse meddelt/udvidet/nægtet/inddraget <sup>(1)</sup>

**▼ M1**

- 2.1. Typegodkendelsen er meddelt i henhold til artikel 35 i forordning (EU) nr. 167/2013 og er gyldig indtil dd/mm/åååå <sup>(6)</sup>.

**▼ B**

3. Begrænsninger med hensyn til gyldighed <sup>(1)</sup> <sup>(6)</sup>: .....

Sted: .....

Dato: .....

Navn og underskrift (eller visuel fremstilling af en »avanceret elektronisk signatur«, jf. direktiv 1999/93/EF, herunder verificeringsdata): .....

Bilag:

Informationspakke

Prøvningsrapport

*NB:*

Hvis denne model anvendes til typegodkendelse af et system som en undtagelse for nye teknologier eller nye principper, jf. artikel 35 i forordning (EU) nr. 167/2013, skal attestens overskrift være »FORELØBIG EU-TYPEGODKENDELSESATTEST, SOM UDELUKKENDE ER GYLDIG PÅ ... <sup>(4)</sup> OMRÅDE«. Den foreløbige typegodkendelsesattest skal desuden indeholde oplysninger om begrænsninger med hensyn til gyldigheden i henhold til artikel 25, stk. 4, i forordning (EU) nr. 167/2013.

## EU-TYPEGODKENDELSESATTEST

## Afdeling 2

Denne EU-typegodkendelse vedrører en systemtype/køretøjstype for så vidt angår et system <sup>(1)</sup> <sup>(0)</sup>.

Komponent(er) og/eller separate tekniske enhed(er) til montering på køretøjstypen <sup>(8)</sup> med henblik på overensstemmelse med typegodkendelse som system:

Komponent/separat teknisk enhed <sup>(10)</sup>	alfanumerisk kode <sup>(10)</sup>	Typegodkendelsesnummer

## Forklarende noter til tillæg 4

(Der må ikke anføres fodnotemarkører, fodnoter eller forklarende noter på EU-typeattesten for et køretøjssystem)

<sup>(0)</sup> Angiv systemet, komponenten eller den separate tekniske enhed i første kolonne af tabel 6-1 i bilag VI til denne forordning (f.eks. montering af motor/motorfamilie).

**▼ B**

- (1) Det ikke gældende overstreges.
- (2) Angiv den alfanumeriske kode for type-variant-version eller »TVV-kode«, som er tildelt hver type, variant og version i henhold til i punkt 2.3 i afsnit B i bilag I til denne forordning. Til identifikation af variant og version kan skemaet i punkt 2.2 i afsnit B i bilag I til denne forordning anvendes.
- (3) Koder skal klassificeres efter artikel 4 i forordning (EU) nr. 167/2013 og angives f.eks. som »T4.3a« for en traktor med lav frihøjde med en konstruktivt bestemt maksimalhastighed på højst 40 km/h.
- (4) Angiv medlemsstaten.
- (5) Gælder udelukkende typegodkendelse af et system som en undtagelse for nye teknologier eller nye principper, jf. artikel 35 i forordning (EU) nr. 167/2013.
- (6) Angiv den seneste ændring af Kommissionens delegerede forordning, der finder anvendelse på EU-typegodkendelsen.
- (7) Romertallet for det relevante bilag til Kommissionens delegerede forordning eller flere romertal for de relevante bilag til den samme delegerede forordning.
- (8) Angiv disse oplysninger for hver køretøjstype.
- (9) Se afdeling 2.
- (10) I overensstemmelse med tabel 6-1 i bilag VII til denne forordning.

**▼ M3**

- (11) Angiv motortypebetegnelse og for motortyper i en motorfamilie familietyper (FT) i overensstemmelse med punkt 4 i del B i bilag I til Kommissionens gennemførelsesforordning (EU) 2017/656.

**▼ B**

## Tillæg 5

**Model for EU-typegodkendelsesattest for en separat teknisk enhed eller komponent****EU-TYPEGODKENDELSESATTEST****MODEL D***(anvendes ved typegodkendelse af komponenter/separate tekniske enheder)***EU-TYPEGODKENDELSESATTEST**

Den godkendende myndigheds stempel
---------------------------------------

Meddelelse vedrørende:

- |                                                                                                                                                                                                                                                                      |   |                                                                         |
|----------------------------------------------------------------------------------------------------------------------------------------------------------------------------------------------------------------------------------------------------------------------|---|-------------------------------------------------------------------------|
| <ul style="list-style-type: none"> <li>— EU-typegodkendelse <sup>(1)</sup></li> <li>— udvidelse af EU-typegodkendelse <sup>(1)</sup></li> <li>— nægtelse af EU-typegodkendelse <sup>(1)</sup></li> <li>— inddragelse af EU-typegodkendelse <sup>(1)</sup></li> </ul> | } | for en komponent/separat teknisk<br>enhed <sup>(1)</sup> <sup>(0)</sup> |
|----------------------------------------------------------------------------------------------------------------------------------------------------------------------------------------------------------------------------------------------------------------------|---|-------------------------------------------------------------------------|

med hensyn til bilag <sup>(5)</sup> ... til Kommissionens delegerede forordning (EU) <sup>(1)</sup> .../... (og bilag ... <sup>(5)</sup>  
til Kommissionens delegerede forordning (EU) <sup>(1)</sup> .../... <sup>(1)</sup>, senest ændret ved (Kommissionens  
delegerede) <sup>(1)</sup> (Europa-Parlamentets og Rådets) <sup>(1)</sup> forordning (EU) <sup>(1)</sup> .../... <sup>(6)</sup> <sup>(1)</sup>

EU-typegodkendelsesnummer <sup>(1)</sup>: .....Grund til udvidelse/nægtelse/inddragelse <sup>(1)</sup>: .....**AFDELING I**

2.1. Mærke (fabrikantens varemærke): .....

**▼ M3**2.2. Type <sup>(7)</sup>: .....**▼ B**

2.2.1. Eventuel(le) handelsbetegnelse(r): .....

2.3. Fabrikantens navn og adresse: .....

2.3.1. Navn(e) og adresse(r) på samlefabrik(ker): .....

2.3.2. Navn og adresse på fabrikantens eventuelle bemyndigede repræsentant: .....

2.4. I tilfælde af en separat teknisk enhed angives det/de køretøj(er), som den er beregnet til <sup>(6)</sup>:2.4.1. Type <sup>(2)</sup>: .....2.4.2. Variant(er) <sup>(2)</sup>: .....2.4.3. Version(er) <sup>(2)</sup>: .....

2.4.4. Eventuel(le) handelsbetegnelse(r): .....

2.4.5. Køretøjets klasse, underkategori og hastighedsindeks <sup>(3)</sup>: .....

2.6. EF-typegodkendelsesmærkets anbringelsessted og fastgørelsesmåde: .....

**AFDELING II**

1. Teknisk tjeneste, der forestår prøvningerne: .....

2. Prøvningsrapportens dato: .....

3. Prøvningsrapportens nummer: .....

**▼ B***AFDELING III*

Undertegnede attesterer herved rigtigheden af fabrikantens beskrivelse i vedlagte oplysningskema af en type komponent/separat teknisk enhed <sup>(1)</sup> <sup>(0)</sup>, som beskrevet ovenfor, hvoraf den EU-typegodkendende myndighed har udvalgt et eller flere eksemplarer, som fabrikanten har udleveret som prototyper for typen <sup>(0)</sup>, ... og at vedlagte prøvningsresultater gælder for køretøjstypen <sup>(0)</sup> .....

1. Komponenttypen/den separate tekniske enhed <sup>(1)</sup> <sup>(0)</sup> opfylder/opfylder ikke <sup>(1)</sup> de tekniske krav i de relevante retsakter.
2. Typegodkendelse meddelt/udvidet/nægtet/inddraget <sup>(1)</sup>

**▼ M1**

- 2.1. Typegodkendelsen er meddelt i henhold til artikel 35 i forordning (EU) nr. 167/2013 og er gyldig indtil dd/mm/åååå <sup>(4)</sup>.

**▼ B**

3. Begrænsninger med hensyn til gyldighed <sup>(1)</sup> <sup>(4)</sup>: .....

Sted: .....

Dato: .....

Navn og underskrift (eller visuel fremstilling af en »avanceret elektronisk signatur« i overensstemmelse med Europa-Parlamentets og Rådets direktiv 1999/93/EF, herunder verificeringsdata): .....

Bilag:

Informationspakke

Prøvningsrapport

*NB:*

Hvis denne model anvendes til typegodkendelse af en komponent eller en separat teknisk enhed som en undtagelse for nye teknologier eller nye principper, jf. artikel 35 i forordning (EU) nr. 167/2013, skal attestens overskrift være »FORELØBIG EU-TYPEGODKENDELSESATTEST, SOM UDELUKKENDE ER GYLDIG PÅ... <sup>(3)</sup> OMRÅDE«. Den foreløbige typegodkendelsesattest skal desuden indeholde oplysninger om begrænsninger med hensyn til gyldigheden i henhold til artikel 25, stk. 4, i forordning (EU) nr. 167/2013.

*Forklarende noter til tillæg 5*

*(Der må ikke anføres fodnotemarkører, fodnoter eller forklarende noter på EU-typeattesten for en separat tekniske enhed eller komponent)*

<sup>(0)</sup> Angiv komponenten/den separate tekniske enhed i første kolonne af tabel 6-1 i bilag VI til denne forordning (f.eks. styrsikkert førerværn (ROPS) (dynamisk prøvning)).

<sup>(1)</sup> Det ikke gældende overstreges.

<sup>(2)</sup> Angiv den alfanumeriske kode for type-variant-version eller »TVV-kode«, som er tildelt hver type, variant og version i henhold til i punkt 2.3 i afsnit B i bilag I til denne forordning. Til identifikation af variant og version kan skemaet i punkt 2.3 i afsnit B i bilag I til denne forordning anvendes.

<sup>(3)</sup> Angiv medlemsstaten.

<sup>(4)</sup> Gælder udelukkende typegodkendelse af en komponent eller en separat teknisk enhed som en undtagelse for nye teknologier eller nye principper, jf. artikel 35 i forordning (EU) nr. 167/2013.

<sup>(5)</sup> Romertallet for det relevante bilag til Kommissionens delegerede forordning eller flere romertal for de relevante bilag til den samme delegerede forordning.

<sup>(6)</sup> Angiv disse oplysninger for hver køretøjstype.

**▼ M3**

<sup>(7)</sup> Angiv motortypebetegnelse og for motortyper i en motorfamilie familietyper (FT) i overensstemmelse med punkt 4 i del B i bilag I til Kommissionens gennemførelsesforordning (EU) 2017/656.



*Tillæg 6*

**Model for addendum til EU-typegodkendelsesattesten for en separat teknisk enhed eller komponent**

*Addendum til EU-typegodkendelsesattesten*

ADDENDUM TIL EU-TYPEGODKENDELSESATTESTEN MED  
TYPEGODKENDELSESNUMMER ...

1. Begrænsninger i anvendelsen af <sup>(0)</sup> <sup>(1)</sup> ..... <sup>(2)</sup>: .....
- .....
- .....
- .....
2. Særlige monteringsforskrifter for <sup>(0)</sup> <sup>(33)</sup>: ..... <sup>(2)</sup>: .....
- .....
- .....
- .....
3. Bemærkninger <sup>(0)</sup>: .....
- .....
- .....
- .....

*Forklarende noter til tillæg 6*

*(Der må ikke anføres fodnotemarkører, fodnoter eller forklarende noter på addendummet til EU-typegodkendelsesattesten)*

<sup>(0)</sup> Det ikke gældende overstreges.

<sup>(1)</sup> Angiv komponenten/den separate tekniske enhed i første kolonne af tabel 6-1 i bilag VI til denne forordning (EU) (f.eks. styrsikkert førerværn (ROPS) (dynamisk prøvning)).

<sup>(2)</sup> I overensstemmelse med artikel 26, stk. 4, i forordning (EU) nr. 167/2013 angives begrænsninger i anvendelsen af komponenten eller den separate tekniske enhed og eventuelle særlige monteringsforskrifter.



**▼B***BILAG VI***Nummereringssystem for EU-typegodkendelsesattester**

1. EU-typegodkendelsesattesterne nummereres efter den metode, der er beskrevet i dette bilag.
2. EU-typegodkendelsesnummeret består af i alt fire dele for typegodkendelser af hele køretøjer og fem dele for typegodkendelser af systemer, komponenter og separate tekniske enheder som beskrevet nedenfor. I alle tilfælde adskilles delene af en asterisk (»\*«).
- 2.1. Afdeling 1: Et lille »e« efterfulgt af den talkombination, der kendetegner den medlemsstat, som har meddelt EU-typegodkendelse, gælder for alle typegodkendelsesnumre.

1	Tyskland	19	Rumænien
2	Frankrig	20	Polen
3	Italien	21	Portugal
4	Nederlandene	23	Grækenland
5	Sverige	24	Irland
6	Belgien	25	Kroatien
7	Ungarn	26	Slovenien
8	Tjekkiet	27	Slovakiet
9	Spanien	29	Estland
11	Det Forenede Kongerige	32	Letland
12	Østrig	34	Bulgarien
13	Letland	36	Litauen
17	Frankrig	49	Cypern
18	Danmark	50	Malta

- 2.2. Afdeling 2: Nummeret på Europa-Parlamentets og Rådets forordning eller på Kommissionens delegerede forordning.
  - 2.2.1. I tilfælde af EU-typegodkendelser af hele køretøjer angives »167/2013«.
  - 2.2.2. I tilfælde af nationale typegodkendelser af små serier af hele køretøjer, jf. artikel 37 i forordning (EU) nr. 167/2013, angives med store bogstaver »NKS« foran »167/2013«.

**▼M3**

- 2.2.3. I tilfælde af typegodkendelser af et system, en komponent eller en separat teknisk enhed angives nummeret på den tilsvarende delegerede kommissionsforordning om supplerende bestemmelser til forordning (EU) nr. 167/2013: »2015/208«, »2015/68«, »1322/2014«, »2015/96« eller »2018/985«.

**▼B**

2.3. Afdeling 3: Den seneste ændring af Kommissionens delegerede forordning (f.eks. »RRR/2016«) efterfulgt af kodeidentifikation for systemet, komponenten eller den separate tekniske enhed, gennemførelsesfasen og/eller anordningens klasse, afhængigt af hvad der er relevant for typegodkendelsen, jf. tabel 6-1.

2.3.1. — I tilfælde af EU-typegodkendelser af hele køretøjer udelades afdeling 3.

2.3.2. I tilfælde af EU-typegodkendelse af et system, en komponent eller en separat teknisk enhed angives nummeret på den seneste ændring af Kommissionens delegerede forordning efterfulgt af en alfanumerisk kode som fastlagt i tabel 6-1, der entydigt identificerer systemet, komponenten eller den separate tekniske enhed.

2.4. Afdeling 4: Typegodkendelsesattestens løbenummer.

— Et løbenummer (om nødvendigt med foranstillede nuller) til angivelse af typegodkendelsens nummer. Løbenummeret består af fem cifre og begynder ved »00001«.

2.5. Afdeling 5: Løbenummer, som angiver antal udvidelser af typegodkendelsen, er

— et tocifret løbenummer, om nødvendigt udfyldt med et foranstillet nul, der begynder ved »00«, for hver udstedt typegodkendelsesnummer.

3. Alene på køretøjets lovpligtige fabrikationsplade(r), del 5 udelades.

4. Arrangement af typegodkendelsesnumrene (med fiktive løbenumre og et fiktivt ændringsnummer af Kommissionens delegerede forordning (»RRR/2016«) til orientering)

Eksempel på en komponenttypegodkendelse af et dæk, der endnu ikke er blevet udvidet, og som er udstedt i Frankrig:

— e2\*2015/208\*2015/208M\*00003\*00

— e2 = Frankrig (afdeling 1)

— 2015/208 = Kommissionens delegerede forordning (EU) 2015/208 (afdeling 2)

— 2015/208M = gentag Kommissionens delegerede forordning (EU) 2015/208) for at angive, at denne ikke er blevet ændret og bogstavet »M« for at angive, at der er tale om et dæk (afdeling 3)

— 00003 = typegodkendelsesløbenummer (afdeling 4)

— 00 = nummer for antal udvidelser (afdeling 5)

Eksempel på en typegodkendelse for et køretøjssystem for så vidt angår montering af en motor/motorfamilie, ændret ved Kommissionens delegerede forordning RRR/2016, som er blevet udvidet to gange, udstedt i Bulgarien:

**▼ B**

- e34\*2015/96\*RRR/2016A\*00403\*02
  - e34 = Bulgarien (afdeling 1)
  - 2015/96 = Kommissionens delegerede forordning (EU) nr. / 2015/96 (afdeling 2)
  - RRR/2016A = ændring af Kommissionens delegerede forordning (RRR/2016) og bogstavet »A« for at angive, at der er tale om montering af en motor/motorfamilie (afdeling 3)
  - 00403 = typegodkendelsesløbenummer (afdeling 4)
  - 02 = nummer for antal udvidelser (afdeling 5)

Eksempel på en national typegodkendelse af hele køretøjer i små serier, som er blevet udvidet en gang, udstedt i Østrig og meddelt i henhold til artikel 42 i forordning (EU) nr. 167/2013:

- e12\*NKS167/2013\*00001\*01
  - e12 = Østrig (afdeling 1)
  - NKS167/2013 = forordning (EU) nr. 167/2013 efter betegnelsen for national typegodkendelse af små serier (afdeling 2)
  - 00001 = typegodkendelsesløbenummer (afdeling 4)
  - 01 = nummer for antal udvidelser (afdeling 5)

Eksempel på et typegodkendelsesnummer for hele køretøjer, som er blevet udvidet fem gange, udstedt i Nederlandene:

- e4\*167/2013\*10690\*05
  - e4 = Nederlandene (afdeling 1)
  - 167/2013 = forordning (EU) nr. 167/2013 (afdeling 2)
  - 10690 = typegodkendelsesløbenummer (afdeling 4)
  - 05 = nummer for antal udvidelser (afdeling 5)

Tabel 6-1

**Kodificering af nummereringssystemet for EU-typegodkendelsesattester for systemer, komponenter og separate tekniske enheder**

**▼ M3**

**LISTE I — Krav til miljøpræstationer og fremdriftsydelse**

System eller komponent/separat teknisk enhed	Kommissionens delegerede forordning (EU)	Alfanumerisk kode
System: Montering af en motor/motorfamilie	2015/96	A
System: Montering af en trin V-motor(familie)	2018/985	A1
System: Eksternt støjniveau	2015/96 eller 2018/985	B
Komponent/separat teknisk enhed: motor/motorfamilie	2015/96	C
Komponent/separat teknisk enhed: Trin V-motor(familie)	2018/985	C1

**▼B****LISTE II — Krav til køretøjets funktionelle sikkerhed**

System eller komponent/separat teknisk enhed	Kommissionens delegerede forordning (EU)	Alfanumerisk kode
System: Førerinformation	2015/208	D
System: Montering af lygter og lyssignaler	2015/208	E
System: Elektromagnetisk kompatibilitet	2015/208	F
System: Montering af lydsignalapparat(er)	2015/208	G
System: Montering af førerspejle	2015/208	H
System: Montering af bælteundervogn	2015/208	I

**▼M3**

Komponent/separat teknisk enhed: Elektriske/elektroniske enheders elektromagnetiske kompatibilitet	2015/208	J
----------------------------------------------------------------------------------------------------	----------	---

**▼B**

Komponent/separat teknisk enhed: Ballastmasse	2015/208	K
Komponent/separat teknisk enhed: Anordninger til beskyttelse bagtil og/eller mod siderne	2015/208	L
Komponent: Dæk	2015/208	M
Komponent/separat teknisk enhed: Mekanisk kobling (dynamisk prøvning)	2015/208	ND
Komponent/separat teknisk enhed: Mekanisk kobling (statisk prøvning)	2015/208	NS

**LISTE III — Krav til køretøjets bremseevne**

System eller komponent/separat teknisk enhed	Kommissionens delegerede forordning (EU)	Alfanumerisk kode
System: Bremsesystem	2015/68	P

**LISTE IV — Krav til køretøjskonstruktion og generelle typegodkendelseskrav**

System eller komponent/separat teknisk enhed	Kommissionens delegerede forordning (EU)	Alfanumerisk kode
System: Førerens støjeksponering	1322/2014	R
System: Sikkerhedssellers forankringer	1322/2014	S
System: Beskyttelse mod farlige stoffer	1322/2014	T
Separat teknisk enhed: Styrtikkert førerværn (ROPS) (dynamisk prøvning)	1322/2014	U1
Separat teknisk enhed: Styrtikkert førerværn (ROPS) (bæltetraktorer)	1322/2014	U2
Separat teknisk enhed: Styrtikkert førerværn (ROPS) (dynamisk prøvning)	1322/2014	U3

▼ **B****LISTE IV — Krav til køretøjskonstruktion og generelle typegodkendelseskrav**

System eller komponent/separat teknisk enhed	Kommissionens delegerede forordning (EU)	Alfanumerisk kode
Separat teknisk enhed: Styrtsikkert førerværn (ROPS) (frontmonteret på smalsporede traktorer, statisk prøvning)	1322/2014	U4S
Separat teknisk enhed: Styrtsikkert førerværn (ROPS) (frontmonteret på smalsporede traktorer, dynamisk prøvning)	1322/2014	U4D
Separat teknisk enhed: Styrtsikkert førerværn (ROPS) (bagtil monteret på smalsporede traktorer, statisk prøvning)	1322/2014	U5S
Separat teknisk enhed: Styrtsikkert førerværn (ROPS) (bagtil monteret på smalsporede traktorer, dynamisk prøvning)	1322/2014	U5D
Separat teknisk enhed: Førerværn til beskyttelse mod nedfaldende genstande (FOPS)	1322/2014	V
Komponent/separat teknisk enhed: Førersæde (kategori A — klasse I)	1322/2014	W1
Komponent/separat teknisk enhed: Førersæde (kategori A — klasse II)	1322/2014	W2
Komponent/separat teknisk enhed: Førersæde (kategori A — klasse III)	1322/2014	W3
Komponent/separat teknisk enhed: Førersæde (kategori B)	1322/2014	W4
Komponent/separat teknisk enhed: sikkerhedsseler	1322/2014	X
Separat teknisk enhed: Beskyttelse mod indtrængende genstande	1322/2014	Y

**▼B***BILAG VII***Skabelon for prøvningsresultatarket****1. Generelle krav**

- 1.1. Den typegodkendende myndighed skal, jf artikel 25, stk. 3, i forordning (EU) nr. 167/2013, til EU-typegodkendelsesattesten vedlægge prøvningsresultatarket, som udformes som angivet i tillæg 1 til dette bilag.
- 1.2. I hvert tilfælde skal det af oplysningerne klart fremgå, hvilken variant og version, de gælder for. For én given version må der kun foreligge ét resultat. Det er dog tilladt at angive en kombination af flere resultater pr. version, som viser den mest ugunstige situation. I sidstnævnte tilfælde skal der anføres en bemærkning om, at for punkter mærket (\*) er kun angivet de resultater, som viser den mest ugunstige situation.

**▼ B***Tillæg 1***Model for prøvningsresultatarket****EU-PRØVNINGSRESULTATARK****MODEL***Format: A4 (210 × 297 mm)***PRØVNINGSRESULTATER***(udfyldes af EU-typegodkendelsesmyndighederne og vedføjes som bilag til EU-typegodkendelsesattest)***1. Resultater af støjniveauoprøvning (udvendigt):****▼ M3**

Målt i overensstemmelse med bilag II til Kommissionens delegerede forordning (EU) 2018/985, senest ændret ved Kommissionens delegerede forordning (EU) .../...<sup>(1)</sup> <sup>(3)</sup>

**▼ B**

Variant/version:	...	...	...
Ved kørsel:	... dB(A)	... dB(A)	... dB(A)
Standmåling:	... dB(A)	... dB(A)	... dB(A)
Motorhastighed:	... min <sup>-1</sup>	... min <sup>-1</sup>	... min <sup>-1</sup>

**2. Resultater af målingen af udstødningsgassen**

Målt i overensstemmelse med:

**▼ M3**

— Kommissionens delegerede forordning (EU) 2018/985, senest ændret ved Kommissionens delegerede forordning (EU) .../...<sup>(1)</sup> <sup>(3)</sup>: ja/nej<sup>(1)</sup> eller

— Europa-Parlamentets og Rådets forordning (EU) 2016/1628, senest ændret ved (Kommissionens delegerede)<sup>(1)</sup> (Europa-Parlamentets og Rådets forordning (EU) .../...<sup>(1)</sup> <sup>(4)</sup>): ja/nej<sup>(1)</sup> eller

**▼ B**

— (Europa-Parlamentets og Rådets)<sup>(1)</sup> forordning (EF) nr. 595/2009, senest ændret ved (Kommissionens delegerede)<sup>(1)</sup> forordning (EU)<sup>(1)</sup> .../...<sup>(1)</sup> <sup>(3)</sup>: ja/nej<sup>(1)</sup> eller

**▼ M3****2.1. NRSC<sup>(2)</sup>: Endelige prøvningsresultater for ... /ESC/WHSC<sup>(1)</sup> (inklusive forringelsesfaktor)<sup>(6)</sup>:**

Variant/version	...	...	...
CO	... g/kWh	... g/kWh	... g/kWh
HC	... g/kWh	... g/kWh	... g/kWh
NO <sub>x</sub>	... g/kWh	... g/kWh	... g/kWh
HC + NO <sub>x</sub>	... g/kWh	... g/kWh	... g/kWh

▼ **M3**

Variant/version	...	...	...
PM	... g/kWh	... g/kWh	... g/kWh
PN	... #/kWh	... #/kWh	... #/kWh

- 2.2. Ikkevejgående transient prøvningscyklus (<sup>7</sup>): Endelige prøvningsresultater for ... /ETC/WHTC (<sup>1</sup>) (inklusive forringelsesfaktor) (<sup>8</sup>):

Variant/version	...	...	...
CO	... g/kWh	... g/kWh	... g/kWh
HC	... g/kWh	... g/kWh	... g/kWh
NO <sub>x</sub>	... g/kWh	... g/kWh	... g/kWh
HC + NO <sub>x</sub>	... g/kWh	... g/kWh	... g/kWh
PM	... g/kWh	... g/kWh	... g/kWh
PN	... #/kWh	... #/kWh	... #/kWh

- 2.3. CO<sub>2</sub> (<sup>9</sup>)

Variant/version	...	...	...
CO <sub>2</sub>	...	...	...

▼ **B**

3. Støjniveau i førerens ørehøjde

Målt i overensstemmelse med bilag III til Kommissionens delegerede forordning (EU) nr. 1322/2014, senest ændret ved Kommissionens delegerede forordning (EU) .../... (<sup>1</sup>) (<sup>2</sup>)

Variant/version:	...	...	...
Førerens støjeksponering	... dB(A)	... dB(A)	... dB(A)
Anvendt prøvningsmetode:			
Prøvningsmetode 1 i overensstemmelse med afdeling 2 i bilag XIII til Kommissionens delegerede forordning (EU) nr. 1322/2014 ( <sup>1</sup> )	—	—	—
Prøvningsmetode 2 i overensstemmelse med: afdeling 3 i bilag XIII til Kommissionens delegerede forordning (EU) nr. 1322/2014 ( <sup>1</sup> )			



▼ **M1**4. **Bremseevne**

Målt i overensstemmelse med bilag II til Kommissionens delegerede forordning (EU) 2015/68, senest ændret ved Kommissionens delegerede forordning (EU) .../... <sup>(1)</sup> <sup>(3)</sup>

Tabel I

	Køretøjets aksler			Referenceaksler		
	Statisk akseltryk (P) <sup>1</sup>	Nødvendig bremsekraft ved hjul	Hastighed	Prøvningsmasse (P <sub>e</sub> ) <sup>(1)</sup>	Udviklet bremsekraft ved hjul	Hastighed
	kg	N	km/h	kg	N	km/h
Aksel 1						
Aksel 2						
Aksel 3						
Aksel 4						

<sup>(1)</sup> Se punkt 2.1 i tillæg 1 til bilag VII til forordning (EU) 2015/68.

Tabel II

Totalmasse for det køretøj, der søges typegodkendt .....	kg
Nødvendig bremsekraft ved hjul .....	N
Nødvendigt bremsemoment på retardersystemets hovedaksel .....	Nm
Opnået bremsemoment på retardersystemets hovedaksel (i henhold til diagram) .....	Nm

Tabel III

Referenceaksel .....	Rapport nr. ....	Dato .....
..... (kopi vedlagt)		
	Type I	Type III
Bremsekraft pr. aksel (N) (Se punkt 4.2.1 i tillæg 1 til bilag VII til forordning (EU) 2015/68)		
Aksel 1	T <sub>1</sub> = ..... % F <sub>e</sub>	T <sub>1</sub> = ..... % F <sub>e</sub>
Aksel 2	T <sub>2</sub> = ..... % F <sub>e</sub>	T <sub>2</sub> = ..... % F <sub>e</sub>
Aksel 3	T <sub>3</sub> = ..... % F <sub>e</sub>	T <sub>3</sub> = ..... % F <sub>e</sub>
Forventet stempelvandring (mm) (Se punkt 4.3.1.1 i tillæg 1 til bilag VII til forordning (EU) 2015/68)		

**▼ M1**

Aksel 1	$s_1 = \dots\dots\dots$	$s_1 = \dots\dots\dots$
Aksel 2	$s_2 = \dots\dots\dots$	$s_2 = \dots\dots\dots$
Aksel 3	$s_3 = \dots\dots\dots$	$s_3 = \dots\dots\dots$
Gennemsnitlig resulterende kraft (N) (Se punkt 4.3.1.2 i tillæg 1 til bilag VII til forordning (EU) 2015/68)		
Aksel 1	$Th_{A1} = \dots\dots\dots$	$Th_{A1} = \dots\dots\dots$
Aksel 2	$Th_{A2} = \dots\dots\dots$	$Th_{A2} = \dots\dots\dots$
Aksel 3	$Th_{A3} = \dots\dots\dots$	$Th_{A3} = \dots\dots\dots$
Bremseevne (N) (Se punkt 4.3.1.4 i tillæg 1 til bilag VII til forordning (EU) 2015/68)		
Aksel 1	$T_1 = \dots\dots\dots$	$T_1 = \dots\dots\dots$
Aksel 2	$T_2 = \dots\dots\dots$	$T_2 = \dots\dots\dots$
Aksel 3	$T_3 = \dots\dots\dots$	$T_3 = \dots\dots\dots$
	Resultat (E) af type 0-prøvning af påhængskøretøj	Type I med varme bremses (forventet)
		Type III med varme bremses (forventet)
Køretøjets bremseevne (Se punkt 2.3.3, 2.4.3 og 2.5.5 i bilag II til forordning (EU) 2015/68)		

**▼ B**

Forklarende noter til tillæg 1

(Der må ikke anføres fodnotemarkører, fodnoter eller forklarende noter på prøvningsresultatarket)

(1) Det ikke gældende overstreges.

**▼ M3**

(2) For køretøjer monteret med motorer, der er prøvet ved en ikkevejgående stationær prøvningscyklus, angives prøvningscyklussen i overensstemmelse med punkt 9.1 (tabel 4) i skabelonen for det fælles format for prøvningsrapporten som angivet i tillæg 1 til bilag VI til gennemførelsesforordning (EU) 2017/656.

**▼ B**

(3) Angiv den seneste ændring af Kommissionens delegerede forordning, der finder anvendelse på EU-typegodkendelsen.

**▼ M3**

(4) Angiv udelukkende den seneste ændring.

**▼ B**

(5) I tilfælde af en ændring af en eller flere artikler i forordning (EU) nr. 595/2009, angives den ændring, der finder anvendelse på EU-typegodkendelsen.

**▼ M3**

(6) For hver motortype monteret på hver variant/version angives:

a) For motorer, der er prøvet ved en ikkevejgående stationær prøvningscyklus, kopieres resultaterne fra »Endeligt prøvningsresultat med DF« i tabel 6 i skabelonen for det fælles format for prøvningsrapporten i tillæg 1 til bilag VI til gennemførelsesforordning (EU) 2017/656

b) For motorer, der er prøvet ved prøvningscyklusser for tunge køretøjer, angives de endelige prøvningsresultater (inklusive forringelsesfaktor) for ESC/WHSC-prøvingen i overensstemmelse med forordning (EF) nr. 595/2009.

(7) For køretøjer monteret med motorer, der er prøvet ved en ikkevejgående transient prøvningscyklus, angives prøvningscyklussen i overensstemmelse med punkt 10.1 (tabel 8) i skabelonen for det fælles format for prøvningsrapporten som angivet i tillæg 1 til bilag VI til gennemførelsesforordning (EU) 2017/656.

**▼ M3**

- (8) For hver motortype monteret på hver variant/version angives:
- a) For motorer, der er prøvet ved en ikkevejgående transient prøvningscyklus, kopieres resultaterne fra »Endeligt prøvningsresultat med DF« i tabel 9, eller, hvis relevant, i tabel 10, i skabelonen for det fælles format for prøvningsrapporten i tillæg 1 til bilag VI til gennemførelsesforordning (EU) 2017/656
  - b) For motorer, der er prøvet ved prøvningscyklusser for tunge køretøjer, angives de endelige prøvningsresultater (inklusive forringelsesfaktor) for ETC/WHTC-prøvningen i overensstemmelse med forordning (EF) nr. 595/2009.
- (9) For hver motortype monteret på hver variant/version angives:
- a) For en motortype eller motorfamilie, der er prøvet ved både NRSC og en ikkevejgående transient prøvningscyklus, kopieres, alt efter hvad der er relevant, følgende værdier i skabelonen for det fælles format for prøvningsrapporten i tillæg 1 til bilag VI til gennemførelsesforordning (EU) 2017/656: CO<sub>2</sub>-emissionsværdierne for varm cyklus fra NRTC, der er angivet i punkt 10.3.4, CO<sub>2</sub>-emissionsværdierne fra LSI-NRTC, der er angivet i punkt 10.4.4, eller for en motor, som udelukkende er prøvet ved NRSC, angives CO<sub>2</sub>-emissionsværdierne vedrørende denne cyklus fra punkt 9.3.3.
  - b) For motorer, der er prøvet ved prøvningscyklusser for tunge køretøjer, angives CO<sub>2</sub>-resultatet af ESC/WHSC- eller ETC/WHTC-prøvningen i overensstemmelse med forordning (EF) nr. 595/2009.

**▼ B***BILAG VIII***Prøvningsrapportens format****1. Generelle krav til prøvningsrapportens format****▼ M1**

- 1.1. For hver af de retsakter, der er opført i bilag I til forordning (EU) nr. 167/2013, udarbejder den tekniske tjeneste en skabelon for prøvningsrapporten i overensstemmelse med dennes regler for god praksis.

**▼ B**

- 1.2. Formatet skal være således udformet, at det er anvendeligt ved hver type prøvning, der foretages, og potentielle misforståelser og misbrug undgås. Der bør være særlig opmærksomhed på præsentationen af prøvningsdata og på brugervenlighed.

- 1.2.1. Overskrifterne skal så vidt muligt standardiseres.

- 1.3. Prøvningsrapporten udfærdiges på et eller flere officielle EU-sprog, som fastsættes af den godkendende myndighed.

- 1.3.1. Hvis prøvningsrapporten er udarbejdet i en anden medlemsstat end den, som behandler ansøgningen om godkendelse, kan den godkendende myndighed kræve, at ansøgeren fremlægger en bekræftet oversættelse af prøvningsrapporten.

- 1.4. Der må kun fremlægges bekræftede kopier af en prøvningsrapport.

- 1.5. Hvis der kræves kalibrering i forbindelse med prøvningerne, skal de(t) relevante kalibreringscertifikat(er) vedlægges prøvningsrapporterne. Kalibreringscertifikatet skal opfylde bestemmelserne i punkt 5.10 om rapportering i standarden EN ISO/IEC 17025:2005 (Generelle krav til prøvnings- og kalibreringslaboratoriernes kompetence).

**2. Krav til prøvningsrapportens indhold**

Prøvningsrapporten skal indeholde følgende oplysninger:

- 2.1. en titel (f.eks. »Prøvningsrapport vedrørende ..... «)
- 2.2. navn og adresse på den tekniske tjeneste og det sted, hvor prøvning og/eller kalibrering blev foretaget, hvis forskellig fra adressen på den tekniske tjeneste
- 2.3. en entydig identifikation af prøvningsrapporten eller kalibreringscertifikat (f.eks. serienummeret), og på hver side en identifikation, der sikrer, at siden genkendes som en del af prøvningsrapporten eller kalibreringscertifikatet, samt en klar identifikation af, hvor prøvningsrapporten eller kalibreringscertifikatet slutter
- 2.3.1. papirudgaver af prøvningsrapporten og kalibreringscertifikatet skal desuden være forsynet med sidenummer og antal sider
- 2.4. en erklæring om, at prøvningsrapporten uden den tekniske tjenestes skriftlige accept ikke må reproducere, undtagen i fuld udgave
- 2.5. generelle oplysninger om køretøjer, som fastsat i punkt 1 i oplysnings-skemaets rubrikker, jf. punkt 5, del B, i bilag I til denne forordning.

**▼ B**

- 2.5.1. Oplysningerne skal vise, hvilken variant og/eller version prøvningen vedrører. En version må ikke have flere prøvningsresultater. Det er dog tilladt at angive en kombination af flere prøvningsresultater pr. version, som viser den værst tænkelige situation. I så fald skal der anføres en bemærkning om, at der for punkter mærket (\*) kun er angivet de resultater, som viser den værst tænkelige situation.
- 2.6. generelle oplysninger om de prøvede systemer, komponenter eller separate tekniske enheder eller køretøjer, som fastsat i punkt 2 i oplysnings-skemaets rubrikker, jf. punkt 5, del B, i bilag I til denne forordning.
- 2.7. Identifikationsnummer og beskrivelse af de dele og udstyr, der har betydelig indflydelse på bestemmelsen af prøvningsresultaterne.
- 2.8. Identifikation af den anvendte prøvningsmetode.
- 2.8.1. Datoen for modtagelsen af prøvnings- eller kalibreringsemnerne, såfremt dette er afgørende for resultaternes anvendelse og gyldighed, samt dato(er) for udførelse af prøvningen eller kalibreringen.
- 2.9. Omgivende forhold, der kan påvirke prøvningen: Atmosfæretryk (kPa), relativ luftfugtighed (%), omgivende temperatur (K), vindhastighed og -retning på prøvebanen (km/h) osv.
- 2.10. Forhold ved køretøjets tilstand, der påvirker prøvningen, f.eks. fastmonteret tilbehør, faktiske masser, prøvespænding, dækstørrelse, dæktryk, osv.)
- 2.11. En detaljeret beskrivelse af de af køretøjets, systemets, komponentens eller den separate tekniske enheds egenskaber, som har indvirkning på prøvningsresultaterne.
- 2.12. Når prøvningerne udføres på et køretøj, et system, en komponent eller en teknisk enhed, som kombinerer en række af de mest ugunstige egenskaber med hensyn til det krævede ydelsesniveau (dvs. den værst tænkelige situation), skal prøvningsrapporten indeholde en reference, der angiver, hvorledes udvælgelsen er foretaget af fabrikanten efter aftale med den tekniske tjeneste.
- 2.13. Måleresultaterne, som anført i de relevante retsakter, og, såfremt det er relevant, grænse- eller tærskelværdier, som skal overholdes, og måleenheder.
- 2.14. For så vidt angår målingerne nævnt i punkt 2.12, den relevante afgørelse: godkendt eller ikke godkendt.
- 2.15. Hvis det er relevant, en erklæring om, at resultaterne kun vedrører de prøvede eller kalibrerede emner.
- 2.16. En detaljeret erklæring om overensstemmelse med de bestemmelser, der skal overholdes, dvs. bestemmelser, i forbindelse med hvilke der ikke kræves målinger.
- 2.17. Når der er tilladt andre prøvningsmetoder end dem, der er foreskrevet i retsakterne, skal prøvningsrapporten indeholde en beskrivelse af de anvendte prøvningsmetoder. Det gælder også, når der kan anvendes alternative ordninger til retsakternes.
- 2.18. Antallet af fotografier, som skal tages under prøvningen, fastsættes af den godkendende myndighed. Hvis der er tale om virtuel prøvning, kan fotografier erstattes af skærmpoint eller anden egnet dokumentation;

**▼ B**

- 2.19. Teknisk tjeneste, der er ansvarlig for udførelse af prøvningen, og navne, funktion og underskrift eller tilsvarende identificering af personer, som godkender prøvningsrapporten.
- 2.20. Udarbejdede konklusioner.
- 2.21. Hvis der er tale om synspunkter, antagelser og fortolkninger, skal grundlaget herfor behørigt dokumenteres af den tekniske tjeneste markeres som sådanne i prøvningsrapporten.
- 2.21.1. Hvis det er nødvendigt for fortolkningen af undersøgelsesresultaterne, medtages følgende:
- a) afvigelser fra, tilføjelser til eller fritagelser for prøvningsmetoden, og oplysninger om specifikke prøvninger
  - b) hvis det er relevant, en erklæring om opfyldelse/manglende opfyldelse af kravene og/eller specifikationer
  - c) hvis det er relevant, en erklæring om den anslåede måleusikkerhed; der er behov for oplysninger om usikkerhed i prøvningsrapporter, når dette er relevant for gyldigheden eller anvendelsen af prøvningsresultaterne, når det fremgår af fabrikantens anvisninger, eller når usikkerheden har indvirkning på opfyldelsen af en specificeret grænse
  - d) hvis det er hensigtsmæssigt og nødvendigt, synspunkter og fortolkninger i henhold til punkt 2.21.2
  - e) eventuelle yderligere oplysninger.
- 2.21.2. Synspunkter og fortolkninger i en prøvningsrapport, kan omfatte, men er ikke begrænset til, følgende:
- a) et synspunkt vedrørende en erklæring om, hvorvidt resultaterne opfylder/ikke opfylder kravene
  - b) anbefalinger angående anvendelsen af resultaterne
  - c) vejledning med henblik på forbedringer
  - d) såfremt synspunkterne og fortolkningerne er meddelt ved direkte dialog med fabrikanten, nedskrives en sådan dialog.
3. **Særlige bestemmelser**
- 3.1. For så vidt angår tekniske forskrifter, som er angivet i de delegerede retsakter vedtaget i henhold forordning (EU), nr. 167/2013 og baseret på
- a) FN/ECE-regulativer, f.eks. FN/ECE-regulativ nr. 13 om ensartede forskrifter for godkendelse af køretøjer i klasse M, N og O, hvad angår bremsesystemet (EUT L 257 af 30.9.2010, s. 1)

**▼ B**

- b) standardiserede OECD-regulativer om officiel prøvning af førerværn på landbrugs- og skovbrugstraktorer, e. g. OECD-regulativ 7 om officiel prøvning af bagtil monterede styrt sikre førerværn på smalsporede landbrugs- og skovbrugshjultraktorer, eller
- c) EN/ISO-standarder, f.eks. EN 15695-1 om klassifikation af førerhus, krav og prøvningsprocedurer for beskyttelsen af føreren mod farlige stoffer.

Prøvningsrapporter skal indeholde de samme tekniske oplysninger og præsentere disse i samme rækkefølge som i de skabeloner for prøvningsrapporter, der er fastlagt i EN/ECE-regulativet, OECD-regulativet og EN/ISO-standarden.

- 3.2. ► **M3** Prøvningsrapporter, som er udstedt i henhold til direktiv 2003/37/EF, forordning (EU) 2016/1628, forordning (EF) nr. 595/2009, direktiv 2007/46/EF eller internationale regulativer som omhandlet i kapitel XIII i forordning (EU) nr. 167/2013 og de delegerede retsakter og gennemførelsesretsakter i medfør af nævnte forordning, accepteres med henblik på typegodkendelse efter forordning (EU) nr. 167/2013 for følgende komponenter og separate tekniske enheder på betingelserne i tabel 8-1: ◀

Tabel 8-1

**Prøvningsrapporter om komponenter og separate tekniske enheder, som kan forelægges ved ansøgning om typegodkendelse i henhold til forordning (EU) nr. 167/2013**

Komponent/separat teknisk enhed:	Godkendelsesbetingelser
Komponent/separat teknisk enhed: motor/motorfamilie	<p>Prøvningsrapport udstedt i henhold til direktiv 2000/25/EF, senest ændret ved Kommissionens direktiv 2014/43/EU</p> <p>Prøvningsrapport udstedt i henhold til forordning (EU) 2016/1628 og</p> <p>Prøvningsrapport udstedt i henhold til forordning (EF) nr. 595/2009</p>
Komponent/separat teknisk enhed: elektriske/elektroniske enheders elektromagnetiske kompatibilitet	<p>Prøvningsrapport udstedt i henhold til Europa-Parlamentets og Rådets direktiv 2009/64/EF <sup>(1)</sup> for så vidt prøvningsudstyret er blevet opdateret i:</p> <ul style="list-style-type: none"> <li>— elektromagnetisk bredbånds- og smalbandsemission fra køretøjer</li> <li>— elektromagnetisk bredbånds- og smalbandsemission fra elektroniske enheder</li> </ul> <p>Måleapparatet og prøvearealet skal opfylde kravene i publikation nr. 16-1 fra den internationale specialkomité på radiostøjområdet (CISPR):</p> <ul style="list-style-type: none"> <li>— elektromagnetisk bredbånds- og smalbandsemission fra køretøjer</li> <li>— metoden i CISPR-publikation nr. 12, 6. udgave, bilag C, kan benyttes til kalibrering af antennen og</li> </ul> <p>Prøvningsrapport udstedt i henhold til FN/ECE-regulativ nr. 10, ændringsserie 04, berigtigelse 1 til revision 4, supplement 1 til ændringsserie 04 (EUT L 254 af 20.9.2012, s. 1)</p>
Komponent/separat teknisk enhed: Ballastmasse	Prøvningsrapport udstedt i henhold til direktiv 2009/63/EF <sup>(2)</sup>

**▼ B**

## ▼B

Komponent/separat teknisk enhed:	Godkendelsesbetingelser
Komponent/separat teknisk enhed: Anordninger til beskyttelse bagtil og/eller mod siderne	<p>Prøvningsrapport udstedt i henhold til direktiv Rådets 89/297/EF <sup>(3)</sup> (køretøjer i klasse 03 og 04)</p> <p>Prøvningsrapport udstedt i henhold til FN/ECE R73, ændringsserie 01 (køretøjer i klasse 03 og 04) (EUT L 122 af 8.5.2012, s. 1) og</p> <p>Prøvningsrapport udstedt i henhold til Rådets direktiv 70/221/EØF <sup>(4)</sup> (EFT L 76 af 6.4.1970, s. 23), ændret ved Kommissionens direktiv 2006/20/EF <sup>(5)</sup></p>
Komponent/separat teknisk enhed: Mekanisk kobling	<p>Prøvningsrapport udstedt i henhold til direktiv 2009/144/EF <sup>(6)</sup>:</p> <ul style="list-style-type: none"> <li>— den dynamiske eller statiske prøvningsmetode accepteres kun for køretøjer med hastighedsindeks »a«: en konstruktivt bestemt maksimalhastighed på højst 40 km/h</li> <li>— den dynamiske prøvningsmetode accepteres for køretøjer med hastighedsindeks »b«: en konstruktivt bestemt maksimalhastighed over 40 km/h</li> </ul>
Separat teknisk enhed: Styrsikkert førerværn (ROPS) (dynamisk prøvning)	Prøvningsrapport udstedt på grundlag af OECD's standardregulativer for officiel prøvning af førerværn på landbrugs- og skovbrugstraktorer (dynamisk prøvning), OECD-regulativ 3, udgave 2012 af februar 2012
Separat teknisk enhed: Styrsikkert førerværn (ROPS) (bæltetraktorer)	Prøvningsrapport udstedt på grundlag af OECD's standardregulativer for officiel prøvning af førerværn på landbrugs- og skovbrugsbæltetraktorer, OECD-regulativ 8, udgave 2012 af februar 2012
Separat teknisk enhed: Styrsikkert førerværn (ROPS) (dynamisk prøvning)	Prøvningsrapport udstedt på grundlag af OECD's standardregulativer for officiel prøvning af førerværn på landbrugs- og skovbrugstraktorer (statisk prøvning), OECD-regulativ 4, udgave 2012 af februar 2012
Separat teknisk enhed: Styrsikkert førerværn (ROPS) (fortil monterede styrsikre førerværn på smalsporede traktorer)	Prøvningsrapport i overensstemmelse med OECD's standardregulativer for officiel prøvning af fortill monterede førerværn på smalsporede landbrugs- og skovbrugshjultraktorer, OECD-regulativ 6, udgave 2012 af februar 2012
Separat teknisk enhed: Styrsikkert førerværn (ROPS) (bagtil monterede styrsikre førerværn på smalsporede traktorer)	Prøvningsrapport i overensstemmelse med OECD's standardregulativer for officiel prøvning af bagtil monterede førerværn på smalsporede landbrugs- og skovbrugshjultraktorer, OECD-regulativ 7, udgave 2012 af februar 2012
Separat teknisk enhed: Førerværn til beskyttelse mod nedfaldende genstande (FOPS)	Prøvningsrapport udstedt i henhold til direktiv 2009/144/EF, ændret ved Kommissionens direktiv 2010/52/EU <sup>(7)</sup> , eller OECD-standardregulativet om officiel prøvning af førerværn til beskyttelse mod nedfaldende genstande på landbrugs- og skovbrugstraktorer, regulativ 10 — udgave 2009 af februar 2009
Komponent/separat teknisk enhed: Førersæde	Prøvningsrapport udstedt i henhold til Rådets direktiv 78/764/EØF <sup>(8)</sup> , ændret ved Kommissionens direktiv 1999/57/EF <sup>(9)</sup>



**▼B**

Komponent/separat teknisk enhed:	Godkendelsesbetingelser
Komponent/separat teknisk enhed: sikkerhedssele	Prøvningsrapport udstedt i henhold til FN/ECE regulativ nr. 16, supplement 1 til ændringsserie 06 (EUT L 233 af 9.9.2011, s. 1)
Separat teknisk enhed: beskyttelse mod indtrængende genstande (OPS)	Prøvningsrapport udstedt i henhold til direktiv 2009/144/EF, ændret ved Kommissionens direktiv 2010/52/EU og  Prøvningsrapport udstedt i henhold til FN/ECE regulativ nr. 43, supplement 12 til ændringsserie 00, bilag 14 (EUT L 230 af 31.8.2010, s. 119)

(<sup>1</sup>) Europa-Parlamentets og Rådets direktiv 2009/64/EF af 13. juli 2009 om radiostøjdæmpning af landbrugs- og skovbrugstraktorer (elektromagnetisk kompatibilitet) (EUT L 216 af 20.8.2009, s. 1).

(<sup>2</sup>) Europa-Parlamentets og Rådets direktiv 2009/63/EF af 13. juli 2009 om visse dele og specifikationer for landbrugs- og skovbrugshjultraktorer (EUT L 241 af 19.8.2009, s. 23).

(<sup>3</sup>) Rådets direktiv 89/297/EØF af 13. april 1989 om indbyrdes tilnærmelse af medlemsstaternes lovgivning om sideafskærmning (sideskærme) af visse motorkøretøjer og påhængskøretøjer dertil (EFT L 124 af 13.4.1989, s. 1).

(<sup>4</sup>) Rådets direktiv 70/221/EØF af 20. marts 1970 om tilnærmelse af medlemsstaternes lovgivning om beholdere for flydende brændstof og afskærmning på motordrevne køretøjer og påhængskøretøjer dertil (EFT L 76 af 6.4.1970, s. 23).

(<sup>5</sup>) Kommissionens direktiv 2006/20/EF af 17. februar 2006 om ændring, med henblik på tilpasning til den tekniske udvikling, af Rådets direktiv 70/221/EØF om brændstofbeholdere og afskærmning bagtil mod underkøring på motordrevne køretøjer og påhængskøretøjer dertil (EUT L 48 af 18.2.2006, s. 16).

(<sup>6</sup>) Europa-Parlamentets og Rådets direktiv 2009/144/EF af 30. november 2009 om visse dele af og specifikationer for landbrugs- og skovbrugshjultraktorer (EUT L 27 af 30.1.2010, s. 33).

(<sup>7</sup>) Kommissionens direktiv 2010/52/EU af 11. august 2010 om ændring med henblik på tilpasning til den tekniske udvikling af Rådets direktiv 76/763/EØF om passagersæder for landbrugs- eller skovbrugshjultraktorer og Europa-Parlamentets og Rådets direktiv 2009/144/EF om visse dele af og specifikationer for landbrugs- eller skovbrugshjultraktorer (EUT L 213 af 13.8.2010, s. 37).

(<sup>8</sup>) Rådets direktiv 78/764/EØF af 25. juli 1978 om tilnærmelse af medlemsstaternes lovgivning om førersæde til landbrugs- og skovbrugshjultraktorer (EFT L 255 af 18.9.1978, s. 1).

(<sup>9</sup>) Kommissionens direktiv 1999/57/EF af 7. juni 1999 om tilpasning til den tekniske udvikling af Rådets direktiv 78/764/EØF om førersæde til landbrugs- og skovbrugshjultraktorer (EFT L 148 af 15.6.1999, s. 35).

**▼M1**

## 3.3. PRØVNINGSRAPPORTER FOR BREMSER

Modelleterne for prøvningsrapporter for bremses er opført i tillæg 1 til 5.

3.4. Yderligere oplysninger angives i modellen for prøvningsrapport for alternative procedurer for type-I- og type-III-prøvning af påhængskøretøjers bremses (bilag VII, tillæg 1, til forordning (EU) 2015/68) som anført i tillæg 1.

## 3.4.1. Prøvningsrapportnummer

Prøvningsrapportnummeret består af to dele: en rod og et suffiks, der angiver prøvningsrapportens emneniveau.

3.4.1.1. Roden, der består af højst 20 karakterer, og suffikset skal være klart adskilte, f.eks. ved punktum eller skråstreg.

3.4.1.2. Roden af prøvningsrapportens nummer må kun omfatte bremses med samme bremseidentifikator og samme bremsefaktor.

▼ **M1**

3.4.2. Prøvningskode

Foruden prøvningsrapportens nummer angiver en »prøvningskode« bestående af indtil otte karakterer (f.eks. ABC123) prøvningsresultaterne for identifikatorer og prøvningseksemplarer, hvilket fremgår detaljeret af punkt 3.7 i tillæg 1 til bilag VII til forordning (EU) 2015/68.

▼ **M3**

3.5. Prøvningsrapport for motorer

Prøvningsrapporter for motorer udfærdiges i overensstemmelse med det fælles format for prøvningsrapporten som angivet i bilag VI til gennemførelsesforordning (EU) 2017/656.

▼ **M1***Tillæg 1***Model for prøvningsrapport for alternative procedurer for type-I- og type-III-prøvning af påhængskøretøjers bremseser (bilag VII, tillæg 1, til forordning (EU) 2015/68)**

Prøvningsrapport Nr. ....

Rod: ID4- .....

Suffiks: .....

1. Generelt.....
- 1.1. Akselproducent (navn og adresse): .....
- 1.1.1. Akselproducent: .....
- 1.2. Bremseserproducent (navn og adresse): .....
- 1.2.1. Bremseseridentifikator ID2-: .....
- 1.2.2. Den automatiske bremseserjusteringsanordning: integreret/ikke integreret (\*)
- 1.3. Oplysningskema fra producenten:
2. Prøvningsdata
 

Følgende data registreres ved hver prøvning:

  - 2.1. Prøvningskode: .....
  - 2.2. Prøveemne: (præcis identificering af den prøvede variant ud fra producentens oplysningskema.)
    - 2.2.1. Aksel
      - 2.2.1.1. Akselidentifikator: ID1- .....
      - 2.2.1.2. Identificering af prøvet aksel: .....
      - 2.2.1.3. Belastning af aksel ved prøvning (Fe-identifikator): ID3- ..... daN
    - 2.2.2. Bremse
      - 2.2.2.1. Bremseseridentifikator: ID2- .....
      - 2.2.2.2. Identificering af prøvet bremse: .....
      - 2.2.2.3. Maksimal aktiveringsevne for bremsen (\*\*): .....
      - 2.2.2.4. Bremseserøglenskafets effektive længde<sup>3</sup>: .....
      - 2.2.2.5. Materialevariationer som i punkt 3.8.1 (m) i tillæg 1 til bilag VII til forordning (EU) 2015/68): .....
      - 2.2.2.6. Bremseserromle/bremseserplade (\*) .....

**▼ M1**

- 2.2.2.6.1. Faktisk prøvningsmasse for skive/tromle (\*): .....
- 2.2.2.6.2. Nominel udvendig diameter for skive (\*\*): .....
- 2.2.2.6.3. Køleprincip for bremseskive (ventileret/ikke ventileret) (\*)
- 2.2.2.6.4. Med eller uden integreret nav (\*)
- 2.2.2.6.5. Skive med integreret tromle – med eller uden parkeringsbremsefunktion (\*) (\*\*)
- 2.2.2.6.6. Geometrisk forhold mellem skivens friktionsoverflade og montering: .....
- 2.2.2.6.7. Basismateriale: .....
- 2.2.2.7. Bremselægning eller -klods (\*)
- 2.2.2.7.1. Fabrikant: .....
- 2.2.2.7.2. Fabrikat: .....
- 2.2.2.7.3. Type: .....
- 2.2.2.7.4. Fastgørelsesmetode for bremselægning/bremseklods på bremsesko/bagplade (\*): .....
- 2.2.2.7.5. Bagpladens tykkelse, bremseskovens vægt eller andre oplysninger (fabrikantens oplysningsskema) (\*): .....
- 2.2.2.7.6. Basismateriale for bremsesko/bagplade (\*): .....
- 2.2.3. Automatisk bremsejusteringsanordning (gælder ikke for integrerede automatiske bremsejusteringsanordninger) (\*)
- 2.2.3.1. Fabrikant (navn og adresse): .....
- 2.2.3.2. Fabrikat: .....
- 2.2.3.3. Type: .....
- 2.2.3.4. Version: .....
- 2.2.4. Hjul (mht. dimensioner, se figur 1A og 1B i oplysningsskemaet for påhængsvognes aksler og bremsesystemer med hensyn til alternative type I og type III-prøvninger)
- 2.2.4.1. Referencerulningsradius ( $R_e$ ) ved prøvningsakseltryk ( $F_e$ ): .....

▼ M1

2.2.4.2. Data for det ved prøvningen monterede hjul:

Dækstørrelse	Fælgstørrelse	X <sub>e</sub> (mm)	D <sub>e</sub> (mm)	E <sub>e</sub> (mm)	G <sub>e</sub> (mm)

2.2.5. Armlængde (le): .....

2.2.6. Bremsecylinder

2.2.6.1. Fabrikant: .....

2.2.6.2. Fabrikat: .....

2.2.6.3. Type: .....

2.2.6.4. (Prøvnings)registreringsnummer: .....

2.3. Prøvningsresultater (justeret for rullemodstand på henholdsvis 0,01·F<sub>e</sub> og 0,02·F<sub>e</sub>)

2.3.1. For køretøjer i klasse

— R1, R2, S1

— »R3a/R4a/S2a« (\*\*\*)

— »R3b, R4b, S2b«, hvor summen af de enkelte akslers teknisk tilladte akseltryk er højst 10 000 kg (\*\*\*)

Afhængigt af konstruktivt bestemt maksimalhastighed og en antaget rullemodstand på 0,01 eller 0,02 anvendes følgende tabel A-C:

2.3.1.1 Antaget rullemodstandskoefficient R = 0,01 (omfatter også påhængskøretøjer specificeret i punkt 2.3.1 ovenfor med en konstruktivt bestemt maksimalhastighed på over 40 km/h)

Tabel A: Anvendes på alle påhængskøretøjer som specificeret i punkt 2.3.1 ovenfor Prøvningstype	0	I	
	Tillæg 1 til bilag VII til forordning (EU) 2015/68, punkt:	3.5.1.4.	3.5.2.2 eller 3.5.2.3
Prøvningshastighed km/h	40	40	40
Bremsecylindertryk p <sub>e</sub> kPa		—	
Bremsetid min	—	2,55	—
Udviklet bremsekraft T <sub>e</sub> daN			
Bremsevirkningsgrad T <sub>e</sub> /F <sub>e</sub> -			
Stempelvandring s <sub>e</sub> mm		—	
Bremseindgangsmoment C <sub>e</sub> Nm		—	
Bremseindgangstærskelmoment C <sub>0,e</sub> Nm			

▼ **M1**

- 2.3.1.2 Antaget rullemodstandskoefficient  $R = 0,02$  (omfatter også Ra- og Sa-påhængskøretøjer specificeret i punkt 2.3.1 ovenfor med en konstruktivt bestemt maksimalhastighed på højst 40 km/h)

Tabel B: Alternativ prøvningsprocedure for alle påhængskøretøjer i klasse Ra og Sa Prøvningstype	0	I	
Bilag VII, tillæg 2, punkt:	3.5.1.4.	3.5.2.2 eller 3.5.2.3	3.5.2.4.
Prøvningshastighed km/h	40	40	40
Bremsecylindertryk $p_e$ kPa		—	
Bremsetid min	—	2,55	—
Udviklet bremsekraft $T_e$ daN			
Bremsevirkningsgrad $T_e/F_e$ -			
Stempelvandring $s_e$ mm		—	
Bremseindgangsmoment $C_e$ Nm		—	
Bremseindgangstærskelmoment $C_{0,e}$ Nm			

- 2.3.1.3 Antaget rullemodstandskoefficient  $R = 0,02$  (omfatter også Ra- og Sa-påhængskøretøjer specificeret i punkt 2.3.1 ovenfor med en konstruktivt bestemt maksimalhastighed på højst 30 km/h)

Tabel C: Alternativ prøvningsprocedure i tilfælde af en påhængsvogn med $v_{\max} \leq 30$ km/h Prøvningstype	0	I	
Tillæg 1 til bilag VII til forordning (EU) 2015/68, punkt:	3.5.1.4.	3.5.2.2 eller 3.5.2.3	3.5.2.4.
Prøvningshastighed km/h	30	30	30
Bremsecylindertryk $p_e$ kPa		—	
Bremsetid min	—	3,90	—
Udviklet bremsekraft $T_e$ daN			
Bremsevirkningsgrad $T_e/F_e$ -			
Stempelvandring $s_e$ mm		—	
Bremseindgangsmoment $C_e$ Nm		—	
Bremseindgangstærskelmoment $C_{0,e}$ Nm			

- 2.3.2. For køretøjer i klasse  
— »R3a/R4a/S2a« (\*\*\*)

▼ **M1**

— »R3b, R4b, S2b«, hvor summen af de enkelte akslers teknisk tilladte akseltryk er højst 10 000 kg (\*\*\*)

— »R3b, R4b, S2b«, hvor summen af de enkelte akslers teknisk tilladte akseltryk er over 10 000 kg

Prøvetype	0	III	
Tillæg 1 til bilag VII til forordning (EU) 2015/68, punkt:	3.5.1.4.	3.5.3.1.	3.5.3.2.
Prøvningshastighed (start) km/h	60		60
Prøvningshastighed (slut) km/h			
Bremsecylindertryk $p_e$ kPa		—	
Antal bremsninger -	—	20	—
Varigheden af en bremsecyklus s	—	60	—
Udviklet bremsekraft $T_e$ daN			
Bremsevirkningsgrad $T_e/F_e$ -			
Stempelvandring se mm		—	
Bremseindgangsmoment $C_e$ Nm		—	
Bremseindgangstærskelmoment $C_{0,e}$ Nm		—	

## 3. Anvendelsesområde

Anvendelsesområdet angiver de aksel/bremse-variationer, der er omfattet af denne prøvningsrapport, i form af variationer, som er dækket af de enkelte prøvningskoder.

## 4. Denne prøvning er udført og resultaterne rapporteret i overensstemmelse med tillæg 1 til bilag VII til forordning (EU) 2015/68.

Ved udgangen af prøvningen beskrevet i punkt 3.6 i tillæg 1 til bilag VII til forordning (EU) 2015/68 ansås kravene i punkt 2.2.2.8.1 i bilag I til forordning (EU) 2015/68 for opfyldt/ikke opfyldt (\*).

Teknisk tjeneste (\*\*\*) som udfører prøvningen

Underskrift: ..... Dato: .....

## 5. Godkendende myndighed (\*\*\*\*)

Underskrift: ..... Dato: .....

(\*) Det ikke gældende overstreges.

(\*\*) Gælder kun for skivebremser.

(\*\*\*) Hvor disse køretøjer er underkastet type III-prøvning (jf. punkt 2.3.1 eller 2.3.2+).

(\*\*\*\*) Skal underskrives af flere forskellige personer, selv hvis den tekniske tjeneste og den godkendende myndighed er en og samme organisation, eller der alternativt udstedes en særskilt bemyndigelse fra den godkendende myndighed sammen med rapporten.

▼ M1*Tillæg 2***Model for prøvningsrapport for en alternativ automatisk bremsejusteringsanordning som foreskrevet i punkt 3.7.5 i tillæg 1 til bilag VII til forordning (EU) 2015/68**

Prøvningsrapport nr. ....

## 1. Identifikation

## 1.1. Aksel:

Fabrikat: .....

Type: .....

Model: .....

Belastning af aksel ved prøvning ( $F_e$ -identifikator): ID3- ..... daN

Model for prøvningsrapport for alternative procedurer for type-I- og type-III-prøvning af påhængskøretøjers bremses (bilag VII, tillæg I, til forordning (EU) 2015/68) .....

## 1.2. Bremse:

Fabrikat: .....

Type: .....

Model: .....

Bremsebelægning: .....

Fabrikat/type: .....

## 1.3. Aktiveringsmekanisme: .....

Fabrikant: .....

Type (cylinder/membran) (\*): .....

Model: .....

Armlængde (l): .....mm

## 1.4. Den automatiske bremsejusteringsanordning:

Fabrikant (navn og adresse): .....

Fabrikat: .....

Type: .....

Version: .....



**▼ M1**

2. Registrering af prøvningsresultater
- 2.1. Ydeevne for den automatiske bremsejusteringsanordning
- 2.1.1. Driftsbremsesystemets bremsevirkning med varme bremsesystemer bestemt efter den i punkt 3.6.2.1, litra a), i tillæg 1 til bilag VII til forordning (EU) 2015/68 fastlagte prøvning: ..... procent  
 eller  
 Stempelvandringen  $s_A$  bestemt efter den i punkt 3.6.2.1, litra b), i tillæg 1 til bilag VII til forordning (EU) 2015/68 fastlagte prøvning: ..... mm
- 2.1.2. Friløb i henhold til punkt 3.6.3 i tillæg 1 til bilag VII til forordning (EU) 2015/68: ja/nej (\*)
3. Teknisk tjeneste/typegodkendende myndighed (\*), som udfører prøvningen: .....
4. Prøvningsdato: .....
5. Denne prøvning er udført og resultaterne rapporteret i overensstemmelse med punkt 3.6.2 i tillæg 1 til bilag VII til forordning (EU) 2015/68.
6. Ved udgangen af prøvningen som omhandlet i punkt 5 ansås kravene i punkt 2.2.2.8.1 i bilag I til forordning (EU) 2015/68 for: opfyldt/ikke opfyldt (\*)
7. Teknisk tjeneste (\*\*), som udfører prøvningen
- Underskrift: ..... Dato: .....
8. Godkendende myndighed (\*\*)
- Underskrift: ..... Dato: .....

(\*) Det ikke gældende overstreges.

(\*\*) Skal underskrives af flere forskellige personer, selv hvis den tekniske tjeneste og den godkendende myndighed er en og samme organisation, eller der alternativt udstedes en særskilt bemyndigelse fra den godkendende myndighed sammen med rapporten.

▼ M1

## Tillæg 3

**Prøvningsrapport om påløbsindretning for påløbsbremsesystemer**

1. Fabrikant .....
2. Fabrikat
3. Type
4. Specifikationer for de påhængskøretøjer, som påløbsindretningen ifølge fabrikanten er beregnet til:
  - 4.1. massen  $G'_A = \text{kg}$
  - 4.2. Tilladt lodret statisk kraft ved trækanordningens koblingshoved .... N
  - 4.3. påhængsvogn med stiv trækstang/flerakslede påhængskøretøjer med drejelig trækstang (\*)
5. Kort beskrivelse  
(Fortegnelse over de vedlagte planskitser og målskitser)
6. Diagram, der viser princippet for påløbsindretningen
7. Påløbsvejen  $s = \dots$  mm
8. Påløbsindretningens udveksling:
  - 8.1. med mekanisk transmission (\*)  
 $i_{H_0} = \text{fra } \dots \text{ til } \dots$  (\*\*)
  - 8.2. med hydraulisk transmission (\*)  
 $i_h = \text{fra } \dots \text{ til } \dots$  (\*\*)  
 $F_{HZ} (**)$  = ..... cm  
Hovedcylinderens stempelvandring  $s_{Hz}$  ..... mm  
Hovedcylinderens stempelvandring  $s''_{Hz}$  ..... mm
9. Prøvningsresultater:.....
  - 9.1. Virkningsgrad  
med mekanisk transmission (\*)  $\eta_H = \dots$   
med hydraulisk transmission (\*)  $\eta_H = \dots$
  - 9.2. Komplementærkraft  $K = \dots$  N
  - 9.3. Største trykkraft  $D_1 = \dots$  N

▼ **M1**

- 9.4. Største trækraft  $D_2 = \dots\dots\dots$  N
- 9.5. Reaktionstærsklen  $K_A = \dots\dots\dots$  N
- 9.6. Tabsvej og frigang:  $\dots\dots\dots$
- hvis påvirkning fra trækanordningens position har virkningen (\*)  $s_o = \text{mm} \dots\dots\dots$
- med hydraulisk transmission  $s'' (*) = s''_{Hz} \times i_h = \dots\dots\dots$  mm
- 9.7. Effektiv påløbsvej  $s' = \dots\dots\dots$  mm
- 9.8. En overbelastningsbeskyttelse i henhold til punkt 3.6 i bilag VIII til forordning (EU) 2015/68 foreligger/foreligger ikke (\*)
- 9.8.1. Hvis overbelastningsbeskyttelsen er monteret før påløbsindretningens transmissionsarm
- 9.8.1.1. Overbelastningsbeskyttelsens tærskelkraft  $D_{op} = \dots\dots\dots$  N
- 9.8.1.2. Hvis overbelastningsbeskyttelsen er mekanisk (\*) den største kraft, som påløbsindretningen kan frembringe
- $P'_{\max}/i_{Ho} = P_{op\_max} = \dots\dots\dots$  N
- 9.8.1.3. Hvis overbelastningsbeskyttelsen er hydraulisk (\*) det tryk, som påløbsindretningen kan frembringe
- $p'_{\max}/i_h = P_{op\_max} = \dots\dots\dots$  N/cm<sup>2</sup>
- 9.8.2. Hvis overbelastningsbeskyttelsen er monteret efter påløbsindretningens transmissionsarm
- 9.8.2.1. Overbelastningsbeskyttelsens tærskelkraft hvis overbelastningsbeskyttelsen er mekanisk (\*)  $\dots\dots\dots D_{op} \cdot i_{Ho} = \text{N}$
- hvis overbelastningsbeskyttelsen er hydraulisk (\*)  $D_{op} \cdot i_{Ho} = \dots\dots\dots$  N
- 9.8.2.2. Hvis overbelastningsbeskyttelsen er mekanisk (\*)
- den største kraft, som påløbsindretningen kan frembringe
- $P'_{\max} = P_{op\_max} = \dots\dots\dots$  N
- 9.8.2.3. Hvis overbelastningsbeskyttelsen er hydraulisk (\*)
- det tryk, som påløbsindretningen kan frembringe
- $p'_{\max} = P_{op\_max} = \dots\dots\dots$  N/cm<sup>2</sup>

**▼ M1**

10. Den ovenfor beskrevne påløbsindretning opfylder/opfylder ikke (\*) forskrifterne i punkt 3, 4 og 5 i bilag VIII til forordning (EU) 2015/68.

Underskrift: ..... Dato: .....

11. Denne prøvning er udført og resultaterne rapporteret i overensstemmelse med de relevante bestemmelser i bilag VIII til forordning (EU) 2015/68.

Teknisk tjeneste (\*\*), som udfører prøvningen

Underskrift: ..... Dato: .....

12. Godkendende myndighed (\*\*)

Underskrift: ..... Dato: .....

---

(\*) Det ikke gældende overstreges.

(\*\*) Anfør, hvilke længdemål der er benyttet til bestemmelse af  $i_{H_0}$  eller  $i_B$ .

(\*\*\*) Skal underskrives af flere forskellige personer, selv hvis den tekniske tjeneste og den godkendende myndighed er en og samme organisation, eller der alternativt udstedes en særskilt bemyndigelse fra den godkendende myndighed sammen med rapporten.

▼ M1

## Tillæg 4

## Prøvningsrapport for bremse

1. Fabrikant .....
2. Fabrikat .....
3. Type.....
4. Tilladt masse pr. hjul  $G_{Bo}$  = ..... kg
5. Bremsmomentet  $M^*$  (som angivet af fabrikanten i henhold til punkt 2.2.23 i bilag VIII til forordning (EU) 2015/68) = ..... Nm
6. Dækkenes dynamiske rulningsradius
- $R_{min}$  = ..... m  $R_{max}$  = ..... m
7. Kort beskrivelse
- (Fortegnelse over de vedlagte planskitser og målskitser)
8. Diagram, der viser princippet for bremsen
9. Prøvningsresultater:
- | <i>mekanisk bremse (*)</i>                                                                                                                  |                                                                                                                                               | <i>hydraulisk bremse (*)</i> |  |
|---------------------------------------------------------------------------------------------------------------------------------------------|-----------------------------------------------------------------------------------------------------------------------------------------------|------------------------------|--|
| 9.1. Udveksling                                                                                                                             | 9.1.A. Udveksling                                                                                                                             |                              |  |
| $i_g$ = ..... (**), (***)                                                                                                                   | $i'_g$ = ..... (***)                                                                                                                          |                              |  |
| 9.2. Vandring                                                                                                                               | 9.2.A. Vandring                                                                                                                               |                              |  |
| $s_B$ = ..... mm                                                                                                                            | $s_B$ = ..... m                                                                                                                               |                              |  |
| 9.3. Vandring<br>(foreskrevet)                                                                                                              | 9.3.A. Vandring<br>(foreskrevet)                                                                                                              |                              |  |
| $s_{B^*}$ = ..... mm                                                                                                                        | $s_{B^*}$ = ..... mm                                                                                                                          |                              |  |
| 9.4. Tilbageføringskraft                                                                                                                    | 9.4.A. Tilbageføringstryk                                                                                                                     |                              |  |
| $P_o$ = ..... N                                                                                                                             | $p_o$ = ..... N/cm <sup>2</sup>                                                                                                               |                              |  |
| 9.5. Koefficient (karakteristik)                                                                                                            | 9.5.A. Koefficient (karakteristik)                                                                                                            |                              |  |
| $\rho$ = ..... m                                                                                                                            | $\rho''$ = ..... m                                                                                                                            |                              |  |
| 9.6. En overbelastningsbeskyttelse i henhold til punkt 3.6 i bilag VIII til forordning (EU) 2015/68 foreligger/foreligger ikke <sup>4</sup> | 9.6.A. En overbelastningsbeskyttelse i henhold til punkt 3.6 i bilag VIII til forordning (EU) 2015/68 foreligger/foreligger ikke <sup>4</sup> |                              |  |
| 9.6.1. Bremsmoment, der aktiverer overbelastningsbeskyttelsen                                                                               | 9.6.1.A. Bremsmoment, der aktiverer overbelastningsbeskyttelsen                                                                               |                              |  |
| $M_{op}$ = ..... Nm                                                                                                                         | $M_{op}$ = ..... Nm                                                                                                                           |                              |  |
| 9.7. Kraft ved $M^*$                                                                                                                        | 9.7.A. Tryk ved $M^*$                                                                                                                         |                              |  |
| $P^*$ = ..... N                                                                                                                             | $p^*$ = ..... N/cm <sup>2</sup>                                                                                                               |                              |  |

▼ M1

- 9.8.A. Hjulcylinderens stempelareal  
 $F_{RZ} = \dots\dots\dots \text{cm}^2$
- 9.9.A. (for skivebremser)  
 Væskeoptagelse  
 $V_{60} = \dots\dots\dots \text{cm}^3$
- 9.10. DriftsbremSENS bremsevirkning, når påhængskøretøjet bevæger sig baglæns (se figur 6 og 7 i tillæg 1 til bilag VIII til forordning (EU) 2015/68)
- 9.10.1. Maks. bremsemoment, jf. figur 6,  $M_r = \dots\dots\dots \text{Nm}$
- 9.10.1.A Maks. bremsemoment, jf. figur 7,  $M_r = \dots\dots\dots \text{Nm}$
- 9.10.2. Maksimal tilladt vandring  $s_r = \text{mm}$
- 9.10.2.A Maksimal tilladt væskeoptagelse  $V_r = \dots\dots\dots \text{cm}^3$
- 9.11. Andre bremsekarakteristika, når påhængskøretøjet bevæger sig baglæns (se figur 6 og 7 i tillæg 1 til bilag VIII til forordning (EU) 2015/68)
- 9.11.1. Bremsens tilbageføringskraft  $P_{or} = \dots\dots\dots \text{N}$
- 9.11.1.A Bremsens tilbageføringstryk  $p_{or} = \dots\dots\dots \text{N/cm}^2$
- 9.11.2. Bremsekarakteristik  $\rho_r = \dots\dots\dots \text{m}$
- 9.11.2.A Bremsekarakteristik  $\rho'_r = \dots\dots\dots \text{m}$
- 9.12. Eventuelle prøvninger i henhold til punkt 7.5 i bilag VIII til forordning (EU) 2015/68 (korrigeret for rullemodstand svarende til  $0,01 \cdot g \cdot G_{Bo}$ )
- 9.12.1. Type 0-bremseprøvning
- Prøvningshastighed =  $\dots\dots\dots \text{km/h}$
- Bremsekoefficient =  $\dots\dots\dots \%$
- Aktiveringskraft =  $\dots\dots\dots \text{N}$
- 9.12.2. Type I-bremseprøvning
- Prøvningshastighed =  $\dots\dots\dots \text{km/h}$
- Vedvarende bremsekoefficient =  $\dots\dots\dots \%$
- Bremsetid =  $\dots\dots\dots \text{minutter}$
- Bremsevirkning med varme bremses =  $\dots\dots\dots \%$
- (udtrykt som procent af resultatet af ovennævnte type-0-prøvning i 9.12.1.)
- Aktiveringskraft =  $\dots\dots\dots \text{N}$

**▼ M1**

10. Den ovenfor beskrevne bremse opfylder/opfylder ikke (\*) forskrifterne i punkt 3 og 6 i prøvningsbetingelserne for køretøjer med påløbsbremssystem, jf. bilag VIII til forordning (EU) 2015/68.

Bremsen kan/kan ikke (\*) anvendes til i et påløbsbremssystem uden overbelastningsbeskyttelse.

Dato: .....

Underskrift: .....

11. Denne prøvning er udført og resultaterne rapporteret i overensstemmelse med de relevante bestemmelser i bilag VIII til forordning (EU) 2015/68.

Teknisk tjeneste (\*\*\*), som udfører prøvningen

Dato: .....

Underskrift: .....

12. Godkendende myndighed (\*\*\*\*)

Dato: .....

Underskrift: .....

(\*) Det ikke gældende overstreges.

(\*\*) Anfør, hvilke længdemål, der er benyttet til bestemmelse af  $i_g$  eller  $i'_g$ .

(\*\*\*) Anfør, hvilke længdemål der er benyttet til bestemmelse af  $i_{Ho}$  eller  $i_h$ .

(\*\*\*\*) Skål underskrives af flere forskellige personer, selv hvis den tekniske tjeneste og den godkendende myndighed er en og samme organisation, eller der alternativt udstedes en særskilt bemyndigelse fra den godkendende myndighed sammen med rapporten.

▼ M1

## Tillæg 5

**Prøvningsrapport vedrørende samvirkningen mellem påløbsindretningen for påløbsbremsen, transmissionen og bremserne på påhængskøretøjet**

1. Kontrolanordning .....  
 beskrevet i vedlagte prøvningsrapport (se prøvningsrapport om påløbsindretning for påløbsbremssystem)  
 Valgt udveksling:  
 $i_{Ho} (*) = \dots\dots\dots (**)$  eller  $i_h (*) = \dots\dots\dots (**)$
2. Bremsers beskrevet i vedlagte prøvningsrapport
3. Transmission på påhængskøretøjet
  - 3.1. Kort beskrivelse med diagram, der viser princippet for bremsen
  - 3.2. Udveksling og virkningsgrad for den mekaniske transmission på påhængskøretøjet  
 $i_{H1} (*) = \dots\dots\dots (**)$   
 $\eta_{H1} (*) = \dots\dots\dots$
4. Påhængskøretøjer
  - 4.1. Fabrikant
  - 4.2. Fabrikat .....
  - 4.3. Type .....
  - 4.4. Type trækstangsforbindelse: påhængsvogn med stiv trækstang/flerakslede påhængskøretøjer med drejelig trækstang (\*)
  - 4.5. Antal bremsers  $n =$
  - 4.6. Teknisk tilladt totalmasse  $G_A =$  kg
  - 4.7. Dækkenes dynamiske rulningsradius  $R^* =$  m
  - 4.8. Tilladelig koblingskraft  
 $D^* = 0,10 g G_A (*) =$  N  
 eller  
 $D^* = 0,067 g G_A (*) =$  N
  - 4.9. Nødvendig bremskraft  $B^* = 0,50 g G_A =$  N
  - 4.10. Bremskraften  $B = 0,49 g G_A =$  N



▼ **M1**

5. Samvirkning - Prøvningsresultater
- 5.1. Reaktionstærsklen 100.  $K_A/(g \cdot G_A) =$
- 5.2.  $100 \cdot D_1/(g \cdot G_A) =$
- 5.3.  $100 \cdot D_2/(g \cdot G_A) =$  .....
- 5.4.  $G'A =$  .....kg
- 5.5.  $G_B = n \cdot G_{Bo} =$  ..... kg
- 5.6. Bremsmoment for bremserne  $n \cdot M^* / (B \cdot R) =$  .....
- 5.6.1. En overbelastningsbeskyttelse i henhold til punkt 3.6 i bilag VIII til forordning (EU) 2015/68 er/er ikke (\*) monteret på påløbsindretningen/bremserne (\*)
- 5.6.1.1 når en overbelastningsbeskyttelse er mekanisk på påløbsindretningen (\*)
- $n \cdot P^* / (iH1 \cdot hH1 \cdot P'max) =$  .....
- 5.6.1.2 når en overbelastningsbeskyttelse er hydraulisk på påløbsindretningen (\*)
- $p^* / p'max =$  .....
- 5.6.1.3 hvis overbelastningsbeskyttelsen er på påløbsindretningen:
- reaktionstærsklen  $Dop/D^* =$  .....
- 5.6.1.4 hvis overbelastningsbeskyttelsen er monteret på bremsen:
- tærskelmoment  $n \cdot Mop/(B \cdot R) =$  .....
- 5.7. Påløbsbremsesystem med mekanisk transmission (\*)
- 5.7.1.  $iH = iHo \cdot iH1 =$  .....
- 5.7.2.  $\eta H = \eta Ho \cdot \eta H1 =$  .....
- 5.7.3.  $\left[ \frac{B \cdot R}{\rho} + n \cdot P_o \right] \cdot \frac{1}{(D^* - K \cdot \eta H)} =$  .....
- 5.7.4.  $\frac{s'}{s_B \cdot i_g} =$  .....
- 5.7.5. Forholdet  $s'/iH =$  .....
- når påhængskøretøjet bevæger sig baglæns
- 5.7.6. For bremsmomentet, når påhængskøretøjet bevæger sig baglæns, herunder med rullemodstanden
- $0,08 \cdot g \cdot G_A \cdot R =$  ..... Nm
- 5.8. Påløbsbremsesystem med hydraulisk transmission (\*)

▼ **M1**

- 5.8.1.  $i_h/FHZ = \dots\dots\dots$
- 5.8.2.  $\left[ \frac{B \cdot R}{n \cdot \rho'} + p_0 \right] \cdot \frac{I}{(D^* - K \cdot \eta_H)} = \dots\dots\dots$
- 5.8.3.  $\frac{s'}{2s_B \cdot n \cdot F_{RZ} \cdot i_{g'}}$  =  $\dots\dots\dots$
- 5.8.4.  $s/i_h = \dots\dots\dots$
- 5.8.5. Forholdet  $s'/FHZ = \dots\dots\dots$   
når påhængskøretøjet bevæger sig baglæns
- 5.8.6. For bremsmomentet, når påhængskøretøjet bevæger sig baglæns, herunder med rullemodstanden  
 $0,08 \cdot g \cdot G_A \cdot R = \dots\dots\dots$  Nm
6. Differentieret vandring ved parkeringsbremseudligner
- 6.1.1. Maksimalt tilladt vandring ved udligner (fremad)  $scf = \dots\dots\dots$  mm
- 6.1.2. Maksimalt tilladt vandring ved udligner (bagud)  $scr = \dots\dots\dots$  mm
- 6.1.3. Maksimalt tilladt differentieret vandring ved udligner  $scd = \dots\dots\dots$  mm
7. Den ovenfor beskrevne påløbsindretning opfylder/opfylder ikke (\*) forskrifterne i punkt 3-10 i bilag VIII til forordning (EU) 2015/68.  
  
Underskrift  $\dots\dots\dots$  Dato  $\dots\dots\dots$
8. Denne prøvning er udført og resultaterne rapporteret i overensstemmelse med de relevante bestemmelser i bilag VIII til forordning (EU) 2015/68.  
  
Teknisk tjeneste (\*\*), som udfører prøvningen  
  
Underskrift  $\dots\dots\dots$  Dato  $\dots\dots\dots$

(\*) Det ikke gældende overstreges.

(\*\*) Anfør, hvilke længdemål, der er benyttet til bestemmelse af  $i_g$  eller  $i'_{g'}$ .

(\*\*\*) Skal underskrives af flere forskellige personer, selv hvis den tekniske tjeneste og den godkendende myndighed er en og samme organisation, eller der alternativt udstedes en særskilt bemyndigelse fra den godkendende myndighed sammen med rapporten.

**▼B***BILAG IX***Liste over dele eller udstyr, der kan udgøre en alvorlig risiko for væsentlige systemers korrekte funktion***Tabel 9-1***I. Dele eller udstyr, der har betydelig indvirkning på køretøjets konstruktionsmæssige og/eller funktionelle sikkerhed og/eller bremseevne**

Punkt nr.	Beskrivelse	Præstationskrav	Prøvningsprocedure	Mærkningskrav	Emballagekrav
001	[...]				
002					
003					

*Tabel 9-2***II. Dele eller udstyr, der har betydelig indvirkning på køretøjets miljøpræstationer**

Punkt nr.	Beskrivelse	Præstationskrav	Prøvningsprocedure	Mærkningskrav	Emballagekrav
001	[...]				
002					
003					

**▼B***BILAG X***Skabelon for den attest, som giver tilladelse til markedsføring og ibrugtagning af dele eller udstyr, der kan udgøre en alvorlig risiko for væsentlige systemers korrekte funktion****1. Generelle krav**

- 1.1. Markedsføring af dele eller udstyr, der kan udgøre en alvorlig risiko for den korrekte funktion af systemer, der er væsentlige for køretøjets sikkerhed eller for dets miljømæssige præstationer, er betinget af en godkendelse i henhold til artikel 46, stk. 3, i forordning (EU) nr. 167/2013.
- 1.2. Denne godkendelse kan udstedes i form af en attest, for hvilken der findes en model i tillæg 1.
- 1.3. Den i punkt 1.2 nævnte attest skal omfatte forskrifter for konstruktionsmæssig, funktionel sikkerhed, bremseevne samt miljøbeskyttelse og, hvis det er nødvendigt, prøvningsstandarder. Disse kan baseres på de delegerede forordninger, der er opført på listen i bilag I til forordning (EU) nr. 167/2013, udvikles i takt med den relevante sikkerheds-, miljø- og prøvningsteknologi eller, hvis dette er en hensigtsmæssig måde at opfylde de nødvendige sikkerheds- eller miljømålsætninger på, bestå i, at der foretages en sammenligning mellem delen eller udstyret og det originale køretøjs eller i givet fald en af dets deles miljømæssige eller sikkerhedsmæssige præstationer.
- 1.4. Dette bilag finder ikke anvendelse på en del eller en udstyrsdel, før den er opført i bilag IX. Der fastsættes en rimelig overgangsperiode for enhver angivelse eller gruppe af angivelser i bilag IX, så fabrikanten af delen eller udstyret kan ansøge om og få en tilladelse. Der kan i givet fald samtidig fastsættes en dato for at udelukke dele og udstyr, der er konstrueret til køretøjstyper, som er godkendt inden denne dato, fra anvendelsen af dette bilag.

**▼B***Tillæg 1***Model for EU-tilladelsen til markedsføring og ibrugtagning af dele eller udstyr, der kan udgøre en alvorlig risiko for væsentlige systemers korrekte funktion****EU-TILLADELSE****MODEL***Format: A4 (210 × 297 mm)*

## EU-TILLADELSE

Den godkendende myndigheds stempel
---------------------------------------

Meddelelse vedrørende

- |                                            |   |                                                                                                                                                                                                                      |
|--------------------------------------------|---|----------------------------------------------------------------------------------------------------------------------------------------------------------------------------------------------------------------------|
| — tilladelse <sup>(1)</sup>                | } | til markedsføring og ibrugtagning af dele eller udstyr, der kan udgøre en alvorlig risiko for den korrekte funktion af systemer, der er væsentlige for køretøjets sikkerhed eller for dets miljømæssige præstationer |
| — udvidelse af tilladelse <sup>(1)</sup>   |   |                                                                                                                                                                                                                      |
| — nægtelse af tilladelse <sup>(1)</sup>    |   |                                                                                                                                                                                                                      |
| — inddragelse af tilladelse <sup>(1)</sup> |   |                                                                                                                                                                                                                      |

*AFDELING I*Type del/udstyr <sup>(1)</sup>.....Numre på del/udstyr <sup>(1)</sup>.....

Nummer på EU-tilladelsen:.....

Grund til udvidelse/nægtelse/inddragelse <sup>(1)</sup>: .....

Fabrikantens navn og adresse:.....

Navn(e) og adresse(r) på samlefabrik(ker):.....

Navn og adresse på fabrikantens eventuelle bemyndigede repræsentant:.....

*AFDELING II*Delen/udstyret <sup>(1)</sup> er beregnet til montering på følgende køretøj(er):

Mærke (fabrikantens varemærke):.....

Type(r) <sup>(2)</sup>: .....Variant(er) <sup>(2)</sup>: .....Version(er) <sup>(2)</sup>:.....*AFDELING III*

Forskrifter for:

a) køretøjets konstruktionsmæssige sikkerhed <sup>(1)</sup>:.....b) køretøjets funktionelle sikkerhed <sup>(1)</sup>:.....

**▼B**

- c) køretøjets bremseevne <sup>(1)</sup>:.....
- d) køretøjets miljøbeskyttelse <sup>(1)</sup>:.....
- e) prøvningsstandarder <sup>(1)</sup>:.....

*AFDELING IV*

Forskrifter baseret på:

- a) Bilag ... <sup>(3)</sup> til Kommissionens delegerede forordning (EU) <sup>(1)</sup> .../... (og bilag ... <sup>(3)</sup> til Kommissionens delegerede forordning (EU) <sup>(1)</sup> .../... <sup>(1)</sup>), senest ændret ved (Kommissionens delegerede) <sup>(1)</sup> (Europa-Parlamentets og Rådets) <sup>(1)</sup> forordning (EU) <sup>(1)</sup> .../... <sup>(4)</sup> <sup>(1)</sup>
- b) en sammenligning mellem delen eller udstyret <sup>(1)</sup> og det originale køretøjs/det originale køretøjs deles <sup>(1)</sup> (forklar) <sup>(1)</sup> miljømæssige eller sikkerhedsmæssige præstationer <sup>(1)</sup>:.....

*AFDELING V — TEKNISK TJENESTE*

Teknisk tjeneste, der forestår prøvningerne:.....

Prøvningsrapportens dato:.....

Prøvningsrapportens nummer:.....

*AFDELING VI*

Delen/udstyret <sup>(1)</sup> hindrer ikke/hindrer <sup>(1)</sup> funktionen af de systemer, der er væsentlige for køretøjets sikkerhed eller for dets miljømæssige præstationer.

Tilladelse meddelt/udvidet/nægtet/inddraget <sup>(1)</sup>

Sted:.....

Dato:.....

Navn og underskrift (eller visuel fremstilling af en »avanceret elektronisk signatur« i overensstemmelse med Europa-Parlamentets og Rådets direktiv 1999/93/EF, herunder verificeringsdata):.....

Bilag:

Prøvningsrapport

*Forklarende noter til tillæg 1*

*(Der må ikke anføres fodnotemarkører, fodnoter eller forklarende noter på EU-typegodkendelsesattesten)*

<sup>(1)</sup> Det ikke gældende overstreges.

<sup>(2)</sup> Angiv den alfanumeriske kode for type-variant-version eller »TVV-kode«, som er tildelt hver type, variant og version i henhold til i punkt 2.3 i afsnit B i bilag I til denne forordning. Til identifikation af variant og version kan skemaet i punkt 2.2 i afsnit B i bilag I til denne forordning anvendes.

<sup>(3)</sup> Romertallet for det relevante bilag til Kommissionens delegerede forordning eller flere romertal for de relevante bilag til den samme delegerede forordning.

<sup>(4)</sup> Angiv den seneste ændring af Kommissionens delegerede forordning, der finder anvendelse på EU-typegodkendelsen.

**▼B***BILAG XI***Nummereringssystem for den attest, som giver tilladelse til markedsføring og ibrugtagning af dele eller udstyr, der kan udgøre en alvorlig risiko for væsentlige systemers korrekte funktion****1. Nummereringssystem**

1.1. Nummeret på attester, som giver tilladelse til markedsføring og ibrugtagning af dele eller udstyr, der kan udgøre en alvorlig risiko for væsentlige systemers korrekte funktion, består af i alt fem dele som beskrevet nedenfor. Delene adskilles af en asterisk (»\*«).

1.1.1. Afdeling 1: Et lille »e« efterfulgt af den talkombination, der kendetegner den medlemsstat (anført i punkt 2.1 i bilag VI), som har udstedt attesten.

1.1.2. Afdeling 2: Definitionerne i forordning (EU) Nr. 167/2013 »167/2013« finder anvendelse.

1.1.3. Afdeling 3: Identifikation af delen eller komponenten efter listen i bilag IX:

1.1.3.1. For dele og udstyr, der har betydelig indvirkning på køretøjets konstruktionsmæssige og/eller funktionelle sikkerhed og/eller bremsevne, angives symbolet »I« efterfulgt af »/« og det relevante »Punkt nr.« i tabel 9-1 i bilag IX. »Punkt nr.« består af tre cifre og begynder ved »001«.

1.1.3.2. For dele og udstyr, der har betydelig indvirkning på køretøjets miljøpræstationer, angives symbolet »II« efterfulgt af »/« og det relevante »Punkt nr.« i tabel 9-2 i bilag IX. »Punkt nr.« består af tre cifre og begynder ved »001«.

1.1.4. Afdeling 4: Attestens løbenummer.

— Et løbenummer (om nødvendigt udfyldt med foranstillede nuller) til angivelse af attestens nummer. Løbenummeret består af fire cifre og begynder ved »0001«.

1.1.5. Afdeling 5: Løbenummer, som angiver antal udvidelser af attesten.

— Et tocifret løbenummer om nødvendigt udfyldt med et foranstillet nul, der begynder ved »00«, for hver udstedt attestnummer.

1.2. Format for nummereringen af en attest (med fiktive løbenumre til orientering).

**▼B**

Eksempel på et nummer på en attest udstedt af Bulgarien for dele eller udstyr, som er en del af en køretøjstype typegodkendt i overensstemmelse med forordning (EU) nr. 167/2013, som er blevet udvidet to gange:

- e34\*167/2013\*II/002\*048\*02
  - e34 = Bulgarien (afdeling 1)
  - 167/2013 = grundforordningens nummer (afdeling 2)
  - II/002 = Punkt nr. 2 på listen over dele eller udstyr, der har en betydelig indvirkning på køretøjets miljøpræstationer (afdeling 3)
  - 048 = attestløbenummer (afdeling 4)
  - 02 = attestudvidelsesnummer (afdeling 5)

Eksempel på et nummer på en attest udstedt af Østrig for dele eller udstyr, som er en del af en køretøjstype typegodkendt i overensstemmelse med forordning (EU) nr. 167/2013, som er blevet udvidet:

- e12\*167/2013\*I/034\*325\*01
  - e12 = Østrig (afdeling 1)
  - 167/2013 = grundforordningens nummer (afdeling 2)
  - I/034 = Punkt nr. 34 på listen over dele eller udstyr, der har en betydelig indvirkning på køretøjets konstruktionsmæssige og/eller funktionelle sikkerhed og/eller bremseevne (afdeling 3)
  - 325 = attestløbenummer (afdeling 4)
  - 01 = attestudvidelsesnummer (afdeling 5)