Käesolev dokument on vaid dokumenteerimisvahend ja institutsioonid ei vastuta selle sisu eest

►B

NÕUKOGU DIREKTIIV,

26. juuli 1971,

liikmesriikide õigusaktide mõõtevahendeid ja metroloogilise kontrolli meetodeid käsitlevate ühissätete ühtlustamise kohta

(71/316/EMÜ)

(ELT L 202, 6.9.1971, lk 1)

Muudetud:

		Euroopa Liidu Teataja		
		nr	lehekülg	kuupäev
►M1	Nõukogu direktiiv 72/427/EMÜ, 19. detsember 1972	L 291	156	28.12.1972
►M2	Nõukogu direktiiv 83/575/EMÜ, 26. oktoober 1983	L 332	43	28.11.1983
►M3	Nõukogu direktiiv 87/354/EMÜ, 25. juuni 1987	L 192	43	11.7.1987
►M4	Nõukogu direktiiv 87/355/EMÜ, 25. juuni 1987	L 192	46	11.7.1987
►M5	Nõukogu direktiiv 88/665/EMÜ, 21. detsember 1988	L 382	42	31.12.1988
►M6	Nõukogu määrus (EÜ) nr 807/2003, 14. aprill 2003	L 122	36	16.5.2003
►M7	Nõukogu Direktiiv 2006/96/EÜ, 20. november 2006	L 363	81	20.12.2006
►M8	Komisjoni direktiiv 2007/13/EÜ, 7. märts 2007	L 73	10	13.3.2007

Muudetud:

►A1	Taani, Iirimaa ning Suurbritannia ja Põhja-Iiri Ühendkuningriigi ühinemisakt	L 73	14	27.3.1972
►A2	Kreeka ühinemisakt	L 291	17	19.11.1979
►A3	Hispaania ja Portugali ühinemisakt	L 302	23	15.11.1985
►A4	Austria, Rootsi ja Soome ühinemisakt	C 241	21	29.8.1994
►A5	Akt Tšehhi Vabariigi, Eesti Vabariigi, Küprose Vabariigi, Läti Vabariigi, Leedu Vabariigi, Ungari Vabariigi, Malta Vabariigi, Poola Vabariigi, Sloveenia Vabariigi ja Slovaki Vabariigi ühinemistingimuste ja Euroopa Liidu aluslepingutesse tehtavate muudatuste kohta	L 236	33	23.9.2003

▼B

NÕUKOGU DIREKTIIV,

26. juuli 1971,

liikmesriikide õigusaktide mõõtevahendeid ja metroloogilise kontrolli meetodeid käsitlevate ühissätete ühtlustamise kohta

(71/316/EMÜ)

EUROOPA ÜHENDUSTE NÕUKOGU,

võttes arvesse Euroopa Majandusühenduse asutamislepingut, eriti selle artiklit 100,

võttes arvesse komisjoni ettepanekut,

võttes arvesse Euroopa Parlamendi arvamust, ([1])

võttes arvesse majandus- ja sotsiaalkomitee arvamust ([2])

ning arvestades, et:

igas liikmesriigis määratakse mõõtevahendite tehnilised omadused ja metroloogilise kontrolli meetodid kindlaks kohustuslike sätetega; kõnealused nõuded on liikmesriigiti erinevad; erinevused takistavad kaubavahetust ja võivad luua ebavõrdseid konkurentsitingimusi ühenduses;

igas liikmesriigis on üks kontrolli eesmärke anda tarbijale kindlus, et tarnitud kogused vastavad makstud hinnale; järelikult ei ole käesoleva direktiivi eesmärk kõnealuse kontrolli kaotamine, vaid eeskirjades esinevate erinevuste kõrvaldamine niivõrd, kuivõrd need takistavad kaubavahetust;

kõnealuseid ühisturu loomist ja toimimist mõjutavaid takistusi saab vähendada ja kõrvaldada ühesuguste nõuete kehtestamise abil liikmesriikides, algul kehtivate siseriiklike õigusnormide täiendamise ning hiljem, kui on loodud vastavad tingimused, kõnealuste normide asendamise teel;

ühenduse nõuded võimaldavad ettevõtjatel valmistada ühesuguste tehniliste omadustega tooteid ka ajal, mil kõnealused nõuded esinevad koos siseriiklike normidega, ning seetõttu saab neid tooteid, kui nad on läbinud EMÜ kontrolli, turustada ja kasutada kõikjal ühenduses;

ühenduse tehnilised nõuded konstruktsiooni ja töötamise kohta peavad tagama, et ka mõõtevahendite pideval kasutamisel saadakse mõõtmistulemused, mis on vastavalt kasutuseesmärgile piisavalt täpsed;

tavaliselt kinnitavad liikmesriigid mõõtevahendite vastavuse tehnilistele nõuetele enne nende turuleviimist või esmakordset kasutamist ning vajaduse korral nende kasutamise ajal, kasutades eelkõige tüübikinnitus- ja taatlusmenetlusi; kõnealuste mõõtevahendite vabaks liikumiseks ühenduses on tarvis, et liikmesriigid kontrollimisi vastastikku tunnustaksid ning võtaksid kasutusele eesmärkidele vastavad EMÜ tüübikinnitus- ja esmataatlusmenetlused ning ka EMÜ metroloogilise kontrolli meetodid vastavalt käesolevale direktiivile ja asjakohastele üksikdirektiividele;

vajaliku kontrolli läbimist tõendavad märgid või märgised mõõtevahendil või tootel näitavad, et kõnealune mõõtevahend või toode vastab ühenduse asjakohastele tehnilistele nõuetele ning mõõtevahendi või toote importimise või kasutuselevõtu korral ei ole tarvis juba tehtud kontrolli korrata;

([1]) EÜT C 45, 10.5.1971, lk 26.
([2]) EÜT C 36, 19.4.1971, lk 8.

▼B

siseriiklike metroloogiaeeskirjadega reguleeritakse arvukaid mõõtevahendite ja toodete kategooriaid; käesoleva direktiivi eesmärk on kehtestada üldsätted, mis käsitlevad eelkõige nii EMÜ tüübikinnitus- ja esmataatlusmenetlusi kui ka EMÜ metroloogilise kontrolli meetodeid; toodete ja mõõtevahendite eri liike reguleerivate direktiivide rakendamisega kehtestatakse tehnilised nõuded konstruktsiooni, töötamise, täpsuse ja kontrollimenetluste kohta ja vajaduse korral tingimused, mille alusel tuleb kehtivad siseriiklikud õigusnormid asendada ühenduse tehniliste nõuetega,

ON VASTU VÕTNUD KÄESOLEVA DIREKTIIVI:

I PEATÜKK

Põhiprintsiibid

▼M2

Artikkel 1

1. a) Käesolevat direktiivi kohaldatakse seadmeteks kutsutavate kaupade suhtes, kuhu kuuluvad mõõtevahendid, mõõtevahendite koostid, lisaseadmed ja mõõteseadmed.

   b) Käesolevat direktiivi kohaldatakse ka mõõtühikute, mõõtemeetodite ja metroloogilise kontrolli meetodite ühtlustamise ning vajaduse korral selliste meetodite rakendamiseks vajalike vahendite suhtes.

   c) Käesolevat direktiivi kohaldatakse ka kinnispakkide nimikoguse kindlaksmääramise, mõõtemeetodite, metroloogilise kontrolli ja märgistamise puhul.

2. Liikmesriigid ei tohi kõnealuse direktiivi ja sellega seotud üksikdirektiivide alusel takistada, keelata ega piirata lõikes 1 kirjeldatud seadme või toote turuleviimist ja/või kasutuselevõtmist, kui kõnealusel seadmel või tootel on vastavalt käesolevas direktiivis või kõnealust seadet või toodet käsitlevates üksikdirektiivides kehtestatud tingimustele vastavad EMÜ märgised ja/või märgid.

3. Liikmesriigid peavad EMÜ tüübikinnitust ja EMÜ esmataatlust vastavate siseriiklike meetmetega võrdväärseks.

4. Lõikes 1 märgitud objektidega seotud üksikdirektiivides määratakse kindlaks:

— eelkõige lõike 1 punktis a märgitud toodete mõõtmisprotseduurid ja metroloogilised näitajad ning konstruktsiooni ja töötamise põhimõtte tehnilised nõuded,

— nõuded vastavalt lõike 1 punktidele b ja c.

Kõnealustes üksikdirektiivides võib kindlaks määrata kuupäeva, millal olemasolevad siseriiklikud õigusnormid tuleb asendada ühenduse õigusnormidega.

▼B

II PEATÜKK

EMÜ tüübikinnitus

▼M2

Artikkel 2

1. EMÜ tüübikinnitus on seadmete lubamine EMÜ esmataatlusele ning kui esmataatlust ei ole vaja, siis loa andmine seadmete turuleviimiseks ja/või kasutuselevõtmiseks. Kui teatavat tüüpi seadmete suhtes kohaldatav (kohaldatavad) üksikdirektiiv (üksikdirektiivid) vabastab

▼M2

(vabastavad) selle tüübi EMÜ tüübikinnitusest, siis lubatakse kõnealusesse tüüpi kuuluvad seadmed otse EMÜ esmataatlusele.

2. Liikmesriigid annavad, kui nende kontrollseadmed seda võimaldavad, EMÜ tüübikinnituse igale seadmele, mis vastab käesoleva direktiivi ja kõnealust seadet käsitlevate üksikdirektiividega kehtestatud nõuetele.

3. EMÜ tüübikinnituse taotluse võib esitada ainult tootja või tema ühenduses asuv esindaja. Ühele ja samale seadmele võib taotluse esitada ainult ühes liikmesriigis.

4. EMÜ tüübikinnituse andnud liikmesriik võtab vajalikud meetmed tagamaks oma pidevat informeeritust tüübikinnituse igast muutumisest ja täiendamisest. Ta teatab teistele liikmesriikidele sellistest muudatustest.

EMÜ tüübikinnituse andnud liikmesriik peab kinnitatud tüübi muutmise ja täiendamise puhul andma täiendava tüübikinnituse, kui sellised muutmised mõjutavad või võivad mõjutada mõõtmistulemusi või seadme ettenähtud kasutustingimusi.

Muudetud tüübi puhul antakse EMÜ algupärase tüübikinnitustunnistuse täiendamise asemel uus EMÜ tüübikinnitus, kui tüüpi muudetakse pärast käesolevat direktiivi või kui asjakohase üksikdirektiivi sätteid on muudetud või kohandatud viisil, et muudetud tüüp võib kinnituse saada ainult vastavalt uutele sätetele.

5. Liikmesriigid annavad EMÜ tüübikinnituse vastavalt käesoleva direktiivi või asjakohaste üksikdirektiivide sätetele.

▼B

Artikkel 3

EMÜ tüübikinnituse andmise puhul lisaseadmetele määratakse tüübikinnituses kindlaks:

— seadmetüübid, millega kõnealust lisaseadet võib ühendada või milles see võib olla,

— tüübikinnituse saanud lisaseadmega varustatud seadmete töötamist tervikuna käsitlevad üldised tingimused.

▼M2

Artikkel 4

Kui seade on edukalt läbinud käesolevas direktiivis ja sellega seotud üksikdirektiivides ettenähtud ülevaatuse EMÜ tüübikinnituse saamiseks, koostab ülevaatuse teinud liikmesriik EMÜ tüübikinnitustunnistuse ning edastab selle taotluse esitajale. Taotleja peab artiklis 11 või üksikdirektiivis ettenähtud juhtudel kinnitama või laskma kinnitada igale seadmele, mis vastab kinnitatud tüübile, kõnealuses tunnistuses esitatud EMÜ tüübikinnitusmärgi. Kõikidel muudel juhtudel võib taotleja kõnealuse EMÜ tüübikinnitusmärgi seadmele kinnitada.

Artikkel 5

1. EMÜ tüübikinnitus kehtib kümme aastat. Tüübikinnitust võib pikendada kümne aasta pikkuste ajavahemike kaupa; tüübikinnitusele vastavalt valmistatavate seadmete arvu ei tohi piirata.

Käesoleva direktiivi ja üksikdirektiivi sätete alusel antud EMÜ tüübikinnitusi ei saa pikendada pärast ühenduse kõnealustes õigusnormides tehtud mis tahes muudatuste või kohanduste jõustumise kuupäeva juhtudel, kui selliseid EMÜ tüübikinnitusi ei oleks saadud anda kõnealuste uute õigusnormide alusel.

▼M2

Kui EMÜ tüübikinnitust ei pikendata, kehtib kõnealune kinnitus sellest hoolimata juba kasutusel olevate EMÜ seadmete kohta.

2. Uue, üksikdirektiiviga sätestamata tehnika kasutamise puhul võib pärast eelnevat konsulteerimist teiste liikmesriikidega seadmetele anda piiratud tüübikinnituse.

See võib sisaldada järgmisi piiranguid:

— seadmete arvu piiramine tüübikinnituse andmisel,

— kohustus informeerida pädevaid ametiasutusi paigalduskohast,

— kasutuspiirangud,

— kasutatavat uut tehnikat käsitlevad eripiirangud.

Tüübikinnituse võib anda ainult juhul, kui:

— kõnealust liiki seadmeid käsitlev üksikdirektiiv on jõustunud,

— ei ole kehtestatud erandit üksikdirektiivides ettenähtud lubatud piirvea suhtes.

Sellise tüübikinnituse kehtivusaeg on kuni kaks aastat. Seda võib pikendada kõige rohkem kolme aasta võrra.

3. Liikmesriik, kes on andnud lõikes 2 märgitud EMÜ piiratud tüübikinnituse, taotleb käesoleva direktiivi lisade ja üksikdirektiivide kohandamist tehnika arengule artiklis 18 sätestatud korras niipea, kui uus tehnika on tema arvates osutunud rahuldavaks.

▼B

Artikkel 6

Kui üksikdirektiivi nõuetele vastav seadmete liik ei vaja EMÜ tüübikinnitust, võib valmistaja omal vastutusel sellesse liiki kuuluvatele seadmetele kinnitada I lisa punktis 3.3 kirjeldatud eritähis.

Artikkel 7

1. EMÜ tüübikinnituse andnud liikmesriik võib selle kehtetuks tunnistada:

a) kui tüübikinnituse saanud seadmed ei vasta kinnitatud tüübile või asjakohase üksikdirektiivi sätetele;

b) kui ei täideta tüübikinnitustunnistuses või ►M2 artikli 5 lõikes 2 ◄ kindlaksmääratud metroloogilisi nõudeid;

▼M2

c) kui liikmesriik tuvastab, et tüübikinnituse andmine ei vastanud nõuetele.

▼B

2. EMÜ tüübikinnituse andnud liikmesriik peab tüübikinnituse kehtetuks tunnistama, kui vastavalt kinnitatud tüübile valmistatud seadmete kasutamisel ilmneb üldist laadi viga, mis ei võimalda neid kavandatud eesmärgi kohaselt kasutada.

3. Kui teine liikmesriik informeerib kõnealust liikmesriiki juhtumist, mis kuulub lõigetes 1 ja 2 käsitletavate juhtumite hulka, siis võtab see liikmesriik samuti kõnealustes lõigetes ettenähtud meetmed, olles eelnevalt konsulteerinud infot edastanud liikmesriigiga.

4. Lõikes 2 märgitud juhtumi kindlaksteinud liikmesriik võib keelata asjakohaste seadmete turuleviimise ja kasutuselevõtu kuni täiendava teatamiseni. Ta teatab sellest viivitamata teistele liikmesriikidele ja komisjonile ning toob esile põhjendused, millel tema otsus rajaneb. Samasugust menetlust rakendatakse lõikes 1 mainitud juhtumite puhul seoses EMÜ esmataatlusest vabastatud seadmetega, kui valmistaja pärast

▼B

nõuetekohast hoiatust ei vii seadmeid vastavusse tüübikinnituse või asjakohases üksikdirektiivis esitatud nõuetega.

5. Kui tüübikinnituse andnud liikmesriik vaidlustab lõikes 2 märgitud juhtumi toimumise või vaidlustab vastavalt lõikele 4 võetud meetmete põhjendatuse, peavad asjaomased liikmesriigid püüdma vaidluse lahendada.

Komisjoni tuleb pidevalt informeerida ning vajadusel korraldab komisjon asjakohaseid konsultatsioone vaidluse lahendamiseks.

III PEATÜKK

Esmataatlus

Artikkel 8

▼M2

1. a) EMÜ esmataatlus koosneb uue või uuendatud seadme ülevaatusest ja selle kinnitamisest, et seade vastab kinnitatud tüübile ja/või käesoleva direktiivi ja kõnealust seadet käsitlevate üksikdirektiivide nõuetele; seda tõendatakse EMÜ esmataatlusmärgisega.

b) Seadmete EMÜ esmataatlust võib üksikdirektiivides kindlaksmääratud juhtudel ja korras teha teisiti kui iga üksikut seadet kontrollides.

▼B

2. Nõuetekohase tehnilise varustusega liikmesriigid teevad EMÜ esmataatluse sellistele taatlemiseks esitatud seadmetele, millel on olemas metroloogilised näitajad ja mis vastavad sellele seadmetüübile üksikdirektiiviga ettenähtud konstruktsiooni ja töötamise tehnilistele nõuetele.

3. EMÜ esmataatlusmärgisega seadmete puhul kehtib liikmesriikidele ►M2 artikli 1 lõikes 2 ◄ pandud kohustus kuni EMÜ esmataatlusmärgise kinnitamisele järgneva aasta lõpuni, kui üksikdirektiiviga ei kehtestata pikemat ajavahemikku.

▼M2

Artikkel 9

1. Seadme EMÜ esmataatlusele esitamisel määrab ülevaatust tegev liikmesriik kindlaks:

a) kas seade kuulub EMÜ tüübikinnitusest vabastatud seadmete tüüpi ning kas sellisel juhul seade vastab sellele seadmete tüübile üksikdirektiividega ettenähtud konstruktsiooni ja töötamise tehnilistele nõuetele;

b) kas seadmele on antud EMÜ tüübikinnitus ning kas sellisel juhul seade vastab kinnitatud tüübile ning kõnealust seadet käsitlevatele üksikdirektiividele, mis kehtisid kõnealuse EMÜ tüübikinnituse väljastamise kuupäeval.

2. EMÜ esmataatlusel vaadatakse vastavalt üksikdirektiividele üle eelkõige:

— metroloogilised näitajad,

— lubatud piirviga,

— konstruktsioon niivõrd, kui see tagab, et metroloogilised näitajad seadme tavapärastes kasutustingimustes tõenäoliselt olulisel määral ei halvene,

— ettenähtud siltide ning templiplaatide olemasolu või EMÜ taatlusmärgise kinnitamise koht.

▼M2

Artikkel 10

Kui seade on edukalt läbinud käesoleva direktiivi ja üksikdirektiivide nõuetele vastava EMÜ esmataatluse, kinnitatakse liikmesriigi vastutusel seadmele käesoleva direktiivi II lisas kirjeldatud EMÜ osalise või täieliku taatluse märgised kõnealuses II lisas kehtestatud korras.

▼B

Artikkel 11

Kui üksikdirektiivi nõuetele vastav seadmete tüüp ei vaja EMÜ esmataatlust, võib valmistaja omal vastutusel sellesse tüüpi kuuluvatele seadmetele kinnitada I lisa jaotises 3.4 kirjeldatud eritähise.

IV PEATÜKK

EMÜ tüübikinnitust ja EMÜ esmataatlust käsitlevad sätted

Artikkel 12

Liikmesriigid võtavad kõik vajalikud meetmed, et takistada selliste märkide ja siltide kasutamist seadmetel, mida on võimalik segi ajada EMÜ märkide ja märgistega.

▼M2

Artikkel 13

Iga liikmesriik teatab teistele liikmesriikidele ja komisjonile, millised ametiasutused, üksused ja muud asutused on nõuetekohaselt volitatud tegema käesolevas direktiivis ja üksikdirektiivides ettenähtud ülevaatusi, väljastama EMÜ tüübikinnitustunnistusi ning kinnitama seadmetele EMÜ esmataatlusmärgiseid.

▼B

Artikkel 14

Liikmesriikidel on õigus nõuda, et ettenähtud sildid oleksid riigikeeles või -keeltes.

V PEATÜKK

Kasutuselolevate seadmete kontrollimine

▼M2

Artikkel 15

Üksikdirektiividega määratakse kindlaks EMÜ märgiseid või märke kandvate, kasutusel olevate seadmete kontrollimise nõuded ning eelkõige kasutamisel lubatud piirviga. Kui siseriiklike õigusnormidega kehtestatakse EMÜ märgiste või märkideta seadmetele vähem ranged nõuded, võib need kontrollimisel aluseks võtta.

▼M2

VI PEATÜKK

Direktiivide kohandamine tehnika arengule

Artikkel 16

Muudatused, mis on vajalikud käesoleva direktiivi lisade ja artiklis 1 märgitud üksikdirektiivide lisade kohandamiseks tehnika arengule, võetakse vastu artiklis 18 ettenähtud korras. Kuid kõnealust korda ei kohaldata mõõtühikuid käsitleva direktiivi lisa inglise mõõdustiku ühikute peatüki suhtes ega kinnispakke käsitlevate direktiivide nimikoguste ridu käsitlevate lisade suhtes.

Artikkel 17

1. Käesolevaga luuakse artiklis 16 osutatud direktiivide tehnika arengule kohandamise komitee (edaspidi "komitee"). Komitee koosneb liikmesriikide esindajatest, komitee eesistujaks on komisjoni esindaja.

▼M6

_____

Artikkel 18

1. Komisjoni abistab artiklis 16 osutatud direktiivide tehnika arenguga kohandamise komitee.

2. Kui viidatakse käesolevale artiklile, kohaldatakse otsuse 1999/468/EÜ ([1]) artikleid 5 ja 7.

Otsuse 1999/468/EÜ artikli 5 lõikes 6 sätestatud tähtajaks kehtestatakse kolm kuud.

3. Komitee võtab vastu oma töökorra.

▼M2

VII PEATÜKK

▼B

Lõppsätted

Artikkel ►M2 19 ◄

Otsustes, mis tulenevad käesoleva direktiivi ja kõnealuseid seadmeid käsitlevate üksikdirektiivide rakendamisega seoses vastuvõetud sätetest ning mis käsitlevad EMÜ tüübikinnituse andmisest või pikendamisest keeldumist, tüübikinnituse kehtetuks tunnistamist, EMÜ esmataatluse tegemisest keeldumist või seadmete ►M2 turuleviimise või kasutuselevõtu keelamist ◄, sedastatakse otsuste põhjused. Sellisest keeldumisest, kehtetuks tunnistamisest või keelamisest teatatakse asjaomasele osapoolele ning samal ajal informeeritakse teda abinõudest, mis liikmesriikides kehtivate seaduste alusel on tema käsutuses ning selliste abinõude kasutamise tähtaegadest.

Artikkel ►M2 20 ◄

1. Liikmesriigid jõustavad käesoleva direktiivi järgimiseks vajalikud õigus- ja haldusnormid kaheksateistkümne kuu jooksul alates direktiivi teatavakstegemisest ja teatavad sellest viivitamata komisjonile.

([1]) EÜT L 184, 17.7.1999, lk 23.

▼**B**

2. Liikmesriigid tagavad, et käesoleva direktiiviga reguleeritavas valdkonnas nende poolt vastuvõetud siseriiklike põhiliste õigusnormide tekst edastatakse komisjonile.

Artikkel ►**M2** 21 ◄

Käesolev direktiiv on adresseeritud liikmesriikidele.

▼B

I LISA

EMÜ TÜÜBIKINNITUS

1. **EMÜ tüübikinnituse taotlus**

1.1. Taotlus ja sellega kaasnevad dokumendid koostatakse selle riigi riigikeeles ja seaduste kohaselt, kellele taotlus esitatakse. Liikmesriigil on õigus nõuda sama riigikeele kasutamist lisatud dokumentides.

Taotluse esitaja saadab samaaegselt kõikidele liikmesriikidele oma taotluse koopia.

1.2. Taotlus sisaldab järgmist infot:

— valmistaja või äriühingu või tema volitatud esindaja või taotluse esitaja nimi ja aadress,

— seadme liik,

— kasutamise otstarve,

— metroloogilised näitajad,

— olemasolu korral toote nimetus või tüüp.

1.3. Taotlusega peavad kaasnema sellele hinnangu andmiseks vajalikud dokumendid kahes eksemplaris, eelkõige:

1.3.1. Kirjeldus:

— seadme konstruktsiooni ja töötamise kohta,

— õiget töötamist tagavate kaitsemeetmete kohta,

— reguleerimis- ja korrigeerimisseadmete kohta,

— paikade kohta, kuhu kavatsetakse kinnitada:

— taatlusmärgised,

— plommid (vajaduse korral).

1.3.2. Üldised montaažijoonised ja vajaduse korral tähtsate koostude detailsed joonised.

1.3.3. Tööpõhimõtteid näitlikustav skemaatiline joonis ja vajaduse korral foto.

1.4. Vajaduse korral kaasnevad taotlusega varem antud siseriiklike tüübikinnitustega seotud dokumendid.

2. **Kontroll EMÜ tüübikinnituse saamiseks**

2.1. Kontroll koosneb:

2.1.1. Dokumentidega tutvumisest ja tüübi metroloogiliste näitajate kontrollimisest mõõteteenistuse laborites, volitatud laborites või valmistamis-, tarne- või paigalduskohas.

2.1.2. Üksnes esitatud dokumentide kontrollimisest, kui metroloogilised näitajad on üksikasjadeni tuttavad.

2.2. Kontroll hõlmab seadme töötamist täies ulatuses harilike kasutamistingimuste puhul. Sellistes tingimustes peavad säilima seadme nõutavad metroloogilised näitajad.

2.3. Punktis 2.1 nimetatud kontrolli laadi ja ulatuse võib kindlaks määrata üksikdirektiividega.

2.4. Mõõteteenistus võib taotlejalt nõuda tüübikinnituskatseteks vajalike standardite ja asjaomaste vahendite ning abipersonali andmist mõõteteenistuse käsutusse.

3. **EMÜ tüübikinnitustunnistus ja tüübikinnitusmärk**

3.1. Tunnistuses esitatakse tüübi kontrollimise tulemused ning määratakse kindlaks muud kohustuslikud nõuded. Sellega kaasnevad tüübi identifitseerimiseks ja töö selgitamiseks vajalikud kirjeldused, joonised ja

▼B

diagrammid. Käesoleva direktiivi artiklis 4 ettenähtud tüübikinnitusmärk on stiliseeritud kirjatäht ε, mille:

▼A1

— ülemises osas heakskiidu andnud riiki tähistav suurtäht ►A3 (B—Belgia, D—Saksamaa, DK—Taani, E—Hispaania, F—Prantsusmaa, ►M3 EL—Kreeka ◄, I—Itaalia, IRL—Iirimaa, L—Luksemburg, NL—Madalmaad, P—Portugal, UK—Ühendkuningriik ►A4 , A—Austriat, S—Rootsit, FI—Soomet ◄ ►A5 , CZ—Tšehhi Vabariik, EST—Eesti, CY—Küpros, LV—Läti, LT—Leedu, H—Ungari, M—Malta, PL—Poola, SI—Sloveenia, SK—Slovakkia, ◄ ►M7 BG—Bulgaaria, RO—Rumeenia ◄) ◄ ning heakskiidu andmise aasta kaks viimast numbrit,

▼B

— alaosas on kinnituse andnud mõõteteenistuse poolt kindlaksmääratud tunnus (tunnusnumber).

Kõnealuse tüübikinnitusmärgi näidis on esitatud punktis 6.1.

3.2. EMÜ piiratud tüübikinnituse puhul asetseb stiliseeritud tähe ε ees samasuguse suurusega P-täht.

Kõnealuse piiratud tüübikinnitusmärgi näidis on esitatud punktis 6.2.

▼M2

3.3. Käesoleva direktiivi artiklis 6 nimetatud märk vastab EMÜ tüübikinnitusmärgile, välja arvatud sümmeetriliselt ümber vertikaaltelje pööratud stiliseeritud kirjatäht E, ning ei sisalda muud märgistust, kui üksikdirektiivides ei nähta ette teisiti.

Kõnealuse märgi näidis esitatakse punktis 6.3.

▼B

3.4. Käesoleva direktiivi artiklis 11 nimetatud märk vastab EMÜ tüübikinnitusmärgile, mida ümbritseb kuusnurk.

Kõnealuse märgi näidis on esitatud punktis 6.4.

3.5 Eespool nimetatud ja valmistaja poolt vastavalt käesolevas direktiivis kehtestatule kinnitatud märgised tuleb iga taatlemiseks esitatud seadme ning kõikide lisaseadmete puhul kinnitada nähtavale kohale ning need peavad olema loetavad ja kustumiskindlad. Kui märkide kinnitamine tekitab tehnilisi raskusi, võib üksikdirektiivides teha erandeid või need võib heaks kiita liikmesriikide mõõteteenistuste vahelise kokkuleppe alusel.

4. **Näidiseksemplari hoiuleandmine**

Üksikdirektiivides nimetatud juhtudel võib tüübikinnituse andnud mõõteteenistus nõuda tüübikinnituse saanud seadme näidiseksemplari hoiuleandmist, kui ta peab seda vajalikuks. Kõnealuse näidiseksemplari asemel võib mõõteteenistus lubada seadme osade, mudelite või jooniste hoiuleandmist, mis märgitakse EMÜ tüübikinnitustunnistusele.

5. **Tüübikinnitusest teatamine**

▼M5

———————

▼B

5.2. Asjaomase osapoole teavitamisega samal ajal saadetakse komisjonile ja teistele liikmesriikidele EMÜ tüübikinnitustunnistuse koopiad; liikmesriikidele saadetakse nende soovi korral ka metroloogiliste kontrollide protokollide koopiad.

5.3. EMÜ tüübikinnituse kehtetuks tunnistamise ning EMÜ tüübikinnituse kestuse ja kehtivusega seotud muude dokumentide kohta kehtib punkti ►M5 ——————— ◄5.2 märgitud teatamiskord.

5.4. EMÜ tüübikinnituse andmisest keeldunud liikmesriik teatab oma otsusest teistele liikmesriikidele ja komisjonile.

▼B

6. **EMÜ tüübikinnitusmärgid**

6.1. *EMÜ tüübikinnitusmärk*

Näidis:

Saksamaa Liitvabariigi mõõteteenistuse poolt 1971. aastal antud EMÜ tüübikinnitus (vt punkti 3.1 esimene taane)
EMÜ tüübikinnituse tunnusnumber (vt punkti 3.1 teine taane)

6.2. *EMÜ piiratud tüübikinnitusmärk*

(vt punkt 3.2)

Näidis:

Saksamaa Liitvabariigi mõõteteenistuse poolt 1971. aastal antud EMÜ piiratud tüübikinnitus.
EMÜ piiratud tüübikinnituse tunnusnumber.

▼M2

6.3. *EMÜ tüübikinnitusest vabastamise märk (vt punkt 3.3)*

Näidis: 3

▼B

6.4. *EMÜ tüübikinnitusmärk esmataatlusest vabastatud seadmetele*

(vt punkt 3.4)

Näidis:

Saksamaa Liitvabariigi mõõteteenistuse poolt 1971. aastal antud EMÜ tüübikinnitus.
EMÜ tüübikinnituse tunnusnumber.

▼B

II LISA

EMÜ ESMATAATLUS

1. **Üldandmed**

1.1. EMÜ esmataatluse võib teha ühes või kahes järgus (tavaliselt kahes).

1.2. Vastavalt üksikdirektiivi sätetele:

1.2.1. tehakse EMÜ esmataatlus ühes järgus seadmetele, mis tehasest väljasaatmisel moodustavad terviku, st seadmetele, mida põhimõtteliselt on võimalik toimetada paigalduskohale ilma neid esmalt koost lahti võtmata;

1.2.2. tehakse EMÜ esmataatlus kahes või enamas järgus seadmetele, mille töötamise täpsus sõltub paigaldus- või kasutustingimustest;

1.2.3. peab taatlemise esimene järk eelkõige tagama seadme vastavuse kinnitatud tüübile või tüübikinnitusest vabastatud seadmete puhul nende vastavuse asjakohastele sätetele.

2. **EMÜ esmataatluse paik**

2.1. Kui üksikirektiivides ei määrata kindlaks esmataatluse paika, tuleb ainult ühes järgus taadeldavad seadmed taadelda asjaomase mõõteteenistuse poolt valitud paigas.

2.2. Kahes või enamas järgus taadeldavaid seadmeid taatleb vastava territooriumi pädev mõõteteenistus.

2.2.1. Taatlemise viimane järk tehakse paigaldamise kohal.

2.2.2. Taatlemise muud järgud tehakse punktis 2.1 ettenähtud korras.

2.3. Eriti väljaspool taatluslaborit toimuva taatlemise puhul võib taatlev mõõteteenistus taotlejalt nõuda:

— taatlemisel vajalike standardite ja asjaomaste vahendite ning abipersonali andmist mõõteteenistuse käsutusse,

— EMÜ tüübikinnitustõendi koopia esitamist.

3. **EMÜ esmataatlusmärgised**

3.1. *EMÜ esmataatlusmärgiste kirjeldus.*

3.1.1. Vastavalt üksikdirektiivides sätestatule kinnitatakse seadmetele vastavalt punktile 3.3 järgmised EMÜ esmataatlusmärgised:

3.1.1.1. EMÜ täieliku taatluse märgis koosneb kahest templist:

a) esimene kujutab e-tähte, mille:

▼A1

— ülemisel poolel seda riiki tähistav suurtäht, kus toimus esmataatlus ►A3 (B—Belgia, D—Saksamaa, DK—Taani, E—Hispaania, F—Prantsusmaa, ►M3 EL—Kreeka ◄, I—Itaalia, IRL—Iirimaa, L—Luksemburg, NL—Madalmaad, P—Portugal, UK—Ühendkuningriik ►A4 , A—Austriat, S—Rootsit, FI—Soomet ◄ ►A5 , CZ—Tšehhi Vabariik, EST—Eesti, CY—Küpros, LV—Läti, LT—Leedu, H—Ungari, M—Malta, PL—Poola, SI—Sloveenia, SK—Slovakkia, ◄ ►M7 BG—Bulgaaria, RO—Rumeenia ◄) ◄, vajaduse korral koos territoriaalse või haldusüksuse kahenumbrilise tähisega,

▼B

— alumise osa moodustab taatlusbüroo või taatluse tegija tunnusnumber;

b) teine tempel koosneb taatlusaasta kahest viimasest numbrist, mida ümbritseb kuusnurk.

▼B

3.1.1.2. EMÜ osalise taatluse märk koosneb üksnes esimesest templist. Seda kasutatakse ka plommina.

3.2. *Märkide kuju ja mõõtmed*

3.2.1. Juurdelisatud joonistel esitatakse punktis 3.1 ettenähtud EMÜ esmataatlusmärgiste kirjatähtede ja numbrite kuju, mõõtmed ja piirjooned; kahel esimesel joonisel esitatakse templi eri osad, komandal joonisel on templi näidis. Joonistel esitatud mõõtmed on suhtelised väärtused; nende suurus sõltub e-tähe ning kuusnurga diameetrist.

Märke ümbritsevate ringide tegelikud diameetrid on 1,6 mm, 3,2 mm, 6,3 mm ja 12,5 mm.

▼M7

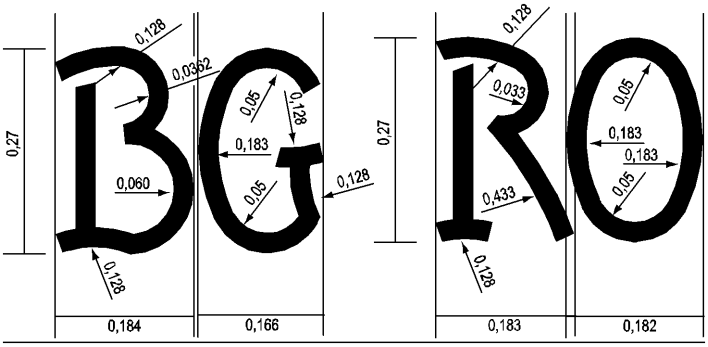

▼B

3.2.2. Liikmesriikide mõõteteenistused vahetavad omavahel EMÜ esmataatlusmärgiste algjooniseid, mis vastavad juurdelisatud joonistel kujutatud mudelitele.

3.3. *Märgiste kinnitamine*

3.3.1. EMÜ täieliku taatluse märgis kinnitatakse seadmel ettenähtud kohta, kui seade on täielikult taadeldud ja tunnistatud EMÜ nõuetele vastavaks.

3.3.2. EMÜ osalise taatluse märgis kinnitatakse:

3.3.2.1. tembeldamiskuupäeva kohale või mis tahes muule, üksikdirektiividega ettenähtud kohale, kui seadme või seadme osa taatlus toimub mitmes järgus ning seade või seadme osa vastab peale selle töötamisele paigalduskohas esitatud tingimustele ka tingimustele, mis esitatakse väljaspool paigalduskohta.

3.3.2.2. kõikidel juhtudel plommina, üksikdirektiividega kindlaksmääratud kohtadesse.

▼B

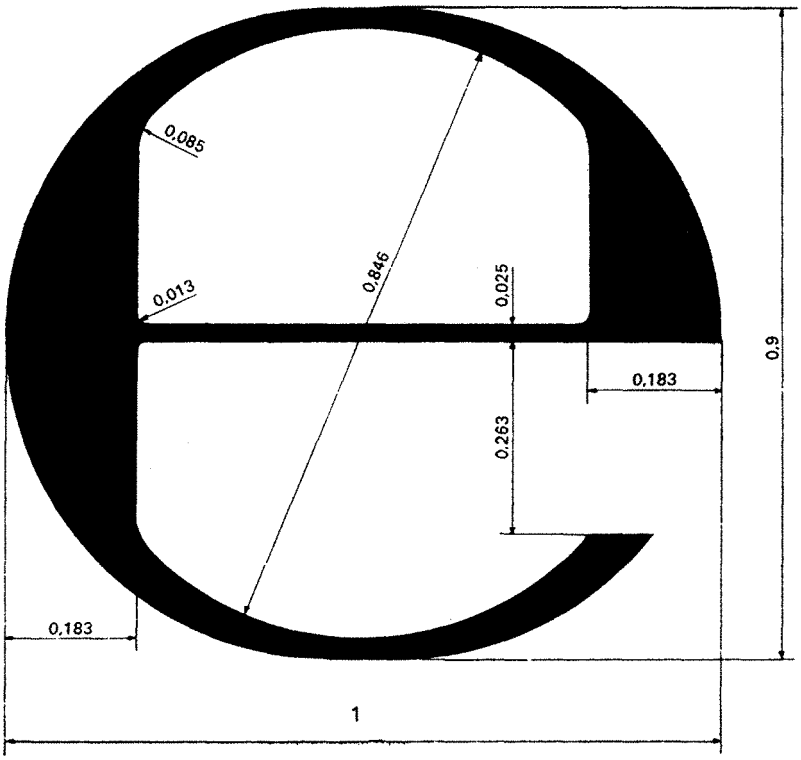

▼**B**

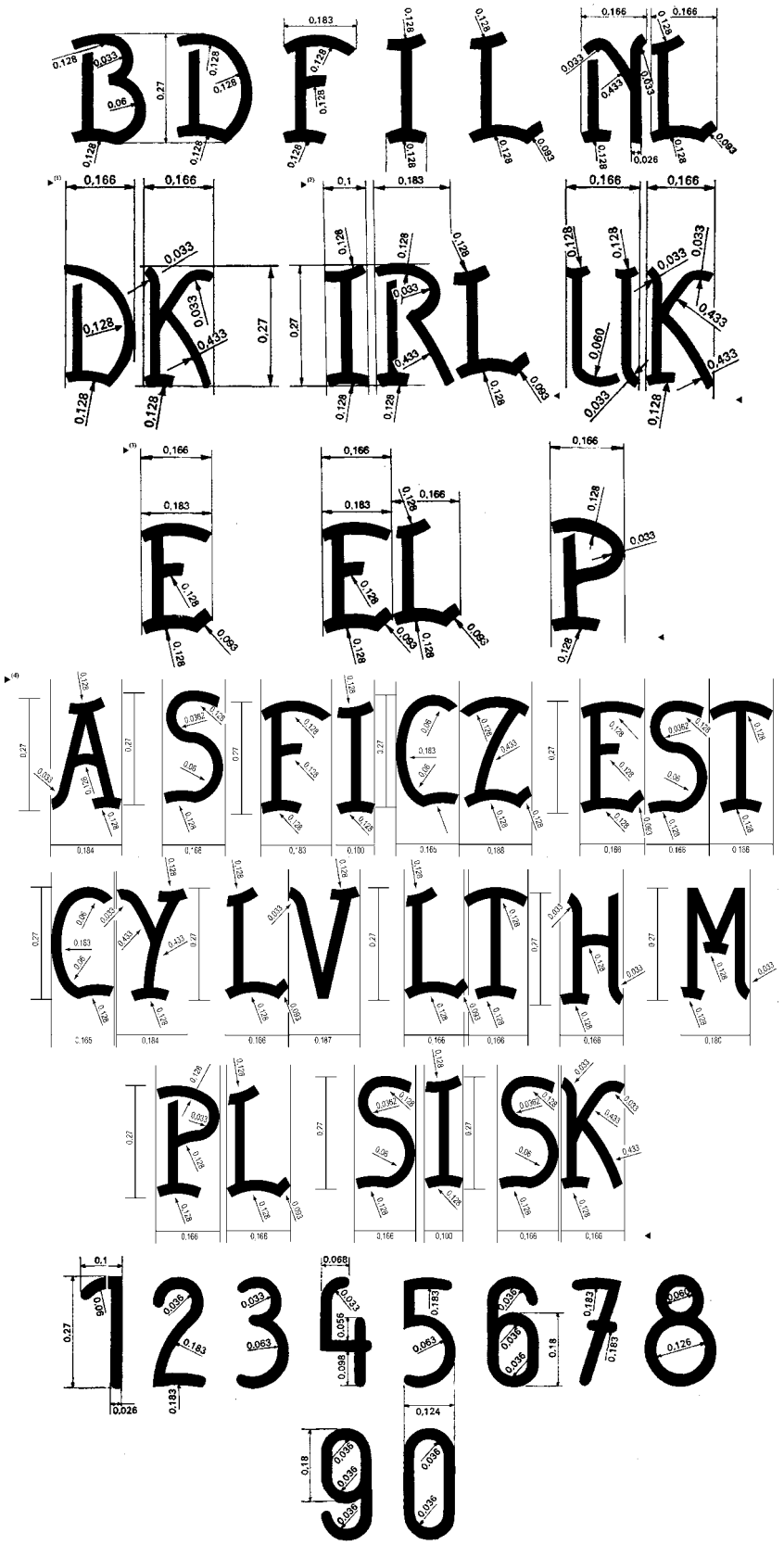

►(1) **M1**

►(2) (3) **M4**

►(4) **M8**

▼B

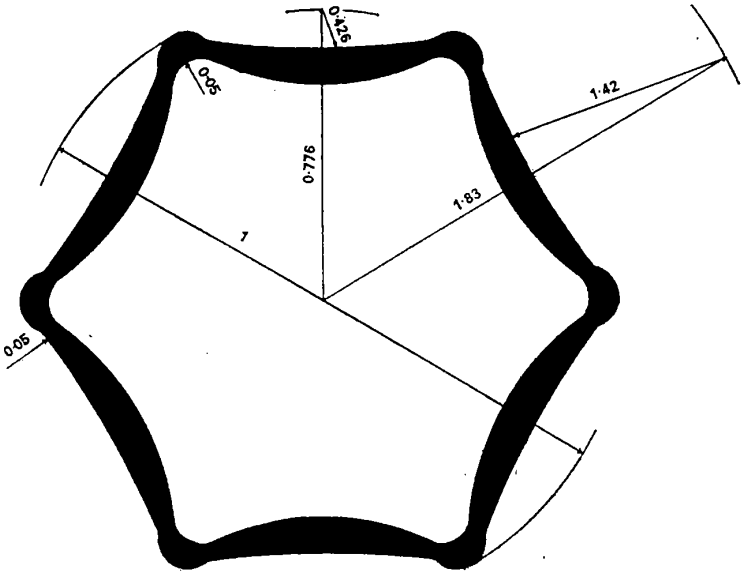
0·426
0·05
1·42
0·776
1·83
1
0·05

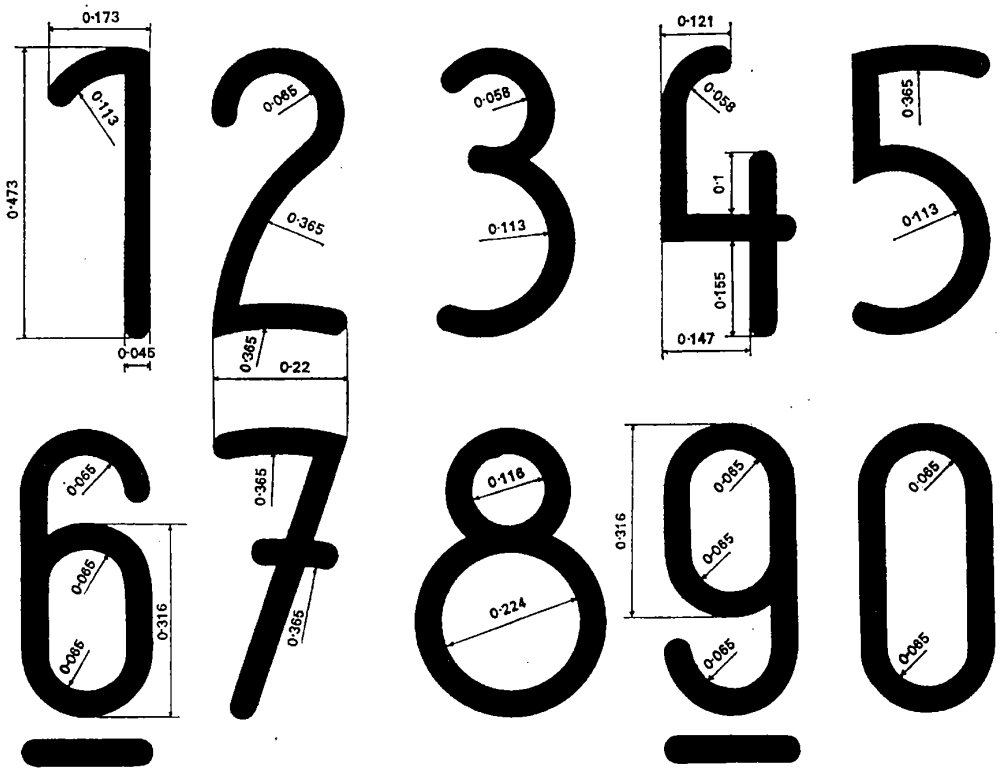
0·173
0·113
0·473
0·045
0·065
0·365
0·365
0·22
0·058
0·113
0·121
0·058
0·1
0·155
0·147
0·365
0·113
0·065
0·065
0·065
0·316
0·365
0·365
0·116
0·224
0·065
0·065
0·065
0·316
0·065
0·065
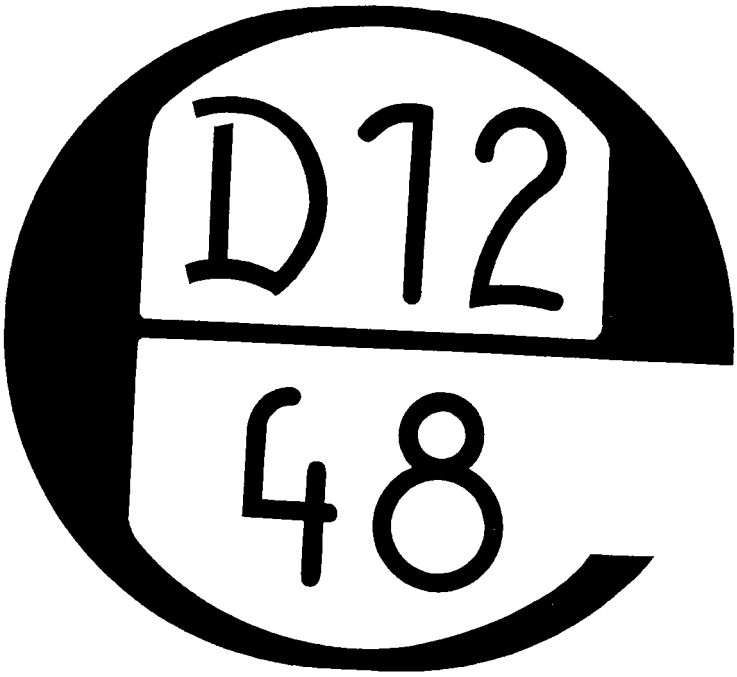
▼B